SANPAOLO IMI BANK ROMANIA
VĂ PREZINTĂ
CREDITELE PERSONALE
ÎN LEI
PERIOADA DE CREDITARE
PÂNĂ LA 20 DE ANI
Destinația creditului
NU TREBUIE
ustificată față de Bancă
Informații suplimentare
ARAD, B-dul. Revoluției, Nr. 88
TELEFON: 0257 / 308.230

ADEVĂRUL
Cotidian independent Arad

24 pagini + Supliment TV
VINERI, 2 DECEMBRIE 2005
70 bani (7.000 lei)
Anul XVII, nr. 4689
E-mail: adevarul@arad.ro
Publicație auditată de BRAT
Tiraj mediu zilnic vândut: 27 845

ASTRA
ASTRA VAGOANE CĂLĂTORI
Singurul producător de confort din domeniu
Str. Petru Rareș 1-3
Tel: 233.651 Fax: 258.168
e-mail:
astra.calatori@astrac.rdsar.ro

Cine are urechi de auzit...

Mircea Dorgoșan

Așadar, zilele trecute, mai exact **în 28 noiembrie s-a împlinit un an de la cele mai agitate alegeri parlamentare și prezidențiale din ultimii 15 ani.** Evenimentul a trecut neobservat și de către actuala Putere, și de către, culmea, Opoziție. Spunem, culmea, și de către Opoziție pentru că aceasta putea să folosească acest prilej pentru a-și mai rotunji cât de cât imaginea. N-a făcut-o însă fie din comoditate, fie gândindu-se că, oricum, chiar și așa, fără să strălucească prin nu știu ce inițiative ori atacuri care să rupă gura târgului, ea crește constant în ondaje. De ce? Simplu: pentru că **acesta te drumul oricărui fost partid de ernământ.** După ce s-a scăpătat de la re, totul este să știe să stea cuminte în lui și să aștepte cu răbdare ca cei a guvernare să înceapă să-și dea cu u-n dreptul, el urmând, ca mai ne sau mai târziu, să culeagă roa- cestei situații.

eabă care s-a întâmplat în toate, bsolut toate țările din jur (ne im la fostele țări socialiste) unde par- le de dreapta au cedat locul la Putere r de stânga după maximum patru ani ile, situație care s-a repetat mai ceva și succesiunea anotimpurilor! Evident într-un asemenea context, România nu utea face excepție. Și, cum se știe, n-a cut deloc, actuala guvernare urmând elei pesediste, iar aceasta celei cederiste ș. a. m. d. Firește că regula nu este una bătută în cuie, dar deocamdată aceasta e, iar, după cum decurg lucrurile în Alianță, după un an de când se află la Putere, nu prea vedem cum ele s-ar putea schimba. Și nu vedem cum s-ar putea schimba pentru că era limpede din capul locului, încă de a doua zi după încheierea alegerilor parlamentare că viitoarea guvernare este clădită pe un teren nisipos, **ea datorându-și existența în proporție de sută la sută voinței lui Traian Băsescu!**

(Continuare în pagina 6)☛

Zi Națională cu muzică și artificii

Folclorul și vinul au încălzit inimile arădenilor în Piața Avram Iancu

În atmosfera de toamnă bacoviană, cu ploaie măruntă și ceața întinzându-se peste oraș, arădenii au găsit totuși energia de a se bucura de Ziua Națională, cel puțin de... seara națională, pregătită de municipalitate în două locații ale orașului - Piața Avram Iancu și platoul din fața Palatului Administrativ. Pe la orele serii, pe Bulevardul Revoluției, între teatru și primărie, oamenii se plimbau de parcă era cea mai plăcută zi de vară. Curioși, nehotărâți între cele două spectacole, au ales... plimbarea.

Cătălina Latu
Foto: Șt. Matyaș

(Continuare în pagina 9)☛

Pregătiri pentru campania de vaccinări

Conducerea Direcției de Sănătate Publică (DSP) Arad informează medicii de familie și medicii din rețeaua școlară asupra demarării unei acțiuni de vaccinare a copiilor cu vârsta de până la 14 ani. De fapt, prin aceste măsuri autoritățile doresc să limiteze extinderea **infecției rujeolice** în rândul copiilor. Potrivit strategiei Ministerului Sănătății, vaccinările vor fi efectuate pe grupe de vârstă, fără a se scăpa din vedere subiecții restanțieri din anii precedenți.

Pentru a se putea trece în mod practic la vaccinări, Ministerul Sănătății a solicitat direcțiilor județene de sănătate publică ca până astăzi, 2.12.2005 să comunice o situație cu numărul copiilor pe grupe de vârstă.

Cosmin Trif

Internet prin INTERNExT
Acces liber, fără parolă!
Trafic nelimitat!
0870-22-1234
Tarife fără TVA:
8-20.....0,0290 euro/min
20-8.....0,0198 euro/min
info: 0257-28.53.53 www.inext.ro
(c.1630/2005)

PIZZA JOLLY EXPRESS
NON STOP
SOHO Strand
LIVRĂRI LA DOMICILIU
22.01.01
pizza pe vatră
Mâncare * băuturi
(67896 10)

Impozitele năvălesc peste țărani

Pag. 7

Se așteaptă ca la primăvară să „înmugurească" agricultura comercială, de piață

Un bilet la patinoar va costa 10 lei noi

Pag. 4

Condamnați la închisoare în propriile case

● Arădeanul Nagy Ernest nu renunță la lupta sa cu Primăria

Arădeanul Nagy Ernest este unul dintre aceia care, știind că dreptatea este de partea sa, nu dorește cu nici un chip să renunțe la luptă. O luptă pe care o duce cu mai multe instituții arădene, dar în special cu Primăria Arad, pe care o consideră – și în fapt așa și este – principalul vinovat pentru ce i se întâmplă de 5 ani încoace, adică din 2000 și până în prezent. Iată, în continuare, povestea lui Nagy Ernest, o poveste urâtă pe care, la această oră, după toate probabilitățile, o citesc și reprezentanți ai Comisiei de la Strasbourg, cei cărora arădeanul le-a scris cerându-le și implorându-i să-l ajute.

Alin Olteanu

(Continuare în pagina 8)☛

Familia Nagy a strâns, timp de cinci ani, sute de pagini de corespondență cu instituțiile statului

ZONA UTA
. INULUI Nr.16-18
VAND GARSONIERE MOBILATE
ZONA UTA
Str. INULUI Nr.16-18
(c.980/2004)

Meditația zilei

„Nu plânge fără motive și, mai ales, nu plânge când ai motive.”

(T. Mușatescu)

Calendar

Vineri, 2 decembrie

Astăzi, Soarele răsare la ora 07 și 33 de minute și apune la ora 16 și 37 de minute. Au trecut 335 de zile din acest an. Au mai rămas 30 de zile până în 2006.

Praznicul zilei: Biserica ortodoxă: Sf. Prooroc Avacum; Sf. Mc. Miropa; **Biserica greco-catolică**:Sf. Pf. Avacum; **Biserica catolică:** Bibiana.

A venit barza!

Avram Aisa Daena

Au plecat dintre noi

Penteș Arcadie (1930);
Horvath Iolanda (1914);
Buțiu Mihai (1929);
Gâscă Radița (1927)

Comenzi taxi

- ALFA PLUS 949; 349.349
- TAXI ALFA 945; 22.88.88; 25.25.26; 0723-200.301; 0745-50.60.70
- TAXI ARAD 940; 0722-755.440; 0740-252101
- STAR 212.222; 0722-361.011; 0745-645.645
- FAVORIT 280.000; 281.111; 0740-083.333; 0724-409.992
- EUROPA 275.555; 0723-677.555; 0744-828.163
- VALI DIESEL 280.705; 280.100
- MIRCO MILI 230.530; 230.730; 0740-152.828; 0723-062.366
- DELMAR 229.220
- TAXI VERBIȚĂ 0726.336.969; 0741.200.300; 944

Cinematografe

Dacia: Curierul 2 (SUA) orele 11; 13; 15; 17; 19; 21.

„Adevărul” vă ascultă

La telefonul 280944, între orele 9,00-12,00

◆ **Floare Popa**, Arad, str. Adam Muller Gutenbrun, ne-a adus la cunoștință un necaz care i s-a întâmplat chiar ieri, de Ziua României. Dumneaei a dorit să schimbe 150 de dolari canadieni, primiți de la fiica sa care muncește în străinătate, fapt pentru care a intrat într-o casă de schimb valutar, situată pe B-dul Revoluției, nr. 84-86, aparținând SC Comtours Exchange SRL: **„Am văzut, la intrare, pe panou, scris comisionul 0%. Am întrebat-o pe fata de la ghișeu cât este dolarul canadian și mi-a spus că e 26.400. I-am dat 150 de dolari canadieni și mi-a dat 3.522.440 lei. Cum mai eram cu cineva, am rugat pe persoana în cauză să calculeze, dacă mi-a dat bine banii și am văzut că mi-a dat mai puțin cu aproape 500.000 de lei. Când mi-am pus ochelarii și m-am uitat mai atentă pe bon, am văzut cursul și am încremenit: 23.400, nu 26.400, cât mi-a zis. I-am spus fetei de la ghișeu că nu este ceva în regulă, că mi-a dat mai puțin, dar m-a repezit, reproșându-mi că nu m-am uitat la curs, că ea mi l-a spus cu tot cu comision, și că nu are ce să mai facă, că a bătut deja în casă. Mi-a mai zis că mă pot duce să o reclam oriunde, că nu-i pasă. Mi-a luat din bănuții trimiși de fata mea”** - a spus femeia, cu lacrimi în ochi.

Tristă întâmplare. Din păcate nu se mai poate face nimic pentru ca doamna Floare Popa să-și recupereze măcar dolarii canadieni, să-i schimbe în altă parte. A fost indusă în eroare de Melinda, așa scrie pe bonul fiscal că o cheamă pe casiera de la Comtours Exchange. Singura posibilă rezolvare ar fi fost o reclamație la organele competente, protecția consumatorului, finanțe etc. Însă cum ieri a fost zi liberă... Sau poate chiar de aceea și-a permis Melinda să facă ceea ce a făcut.

Redactor de serviciu,
Romulus Dubăț

Rețeta zilei

Borș cu varză și conopidă

Ai nevoie de: 2-3 frunze de varză, 2-3 buchețele de conopidă, 2 cartofi, 2 morcovi, 1 dovlecel, 1 rădăcină de pătrunjel, 2 ardei grași, 2-3 roșii, 2 cepe, 1 fir de praz, 100 ml ulei, 2 ouă, 2-3 linguri smântână, 1/2 l borș, 1 legătură leuștean, sare

Preparare: Cureți toate legumele, tai mărunt ceapa, morcovii, prazul și rădăcina de pătrunjel și le înăbuși în ulei. Adaugi apoi pe rând cartofii și dovlecelul tăiate cubulețe, ardeii și frunzele de varză tocate, conopida, torni 2 l de apă caldă și lași totul pe foc mic. Separat, fierbi borșul, îl adaugi în oală împreună cu roșiile decojite și tăiate cubulețe și după ce au fiert toate legumele, potrivești gustul de sare și piper. După câteva clocote, tragi oala deoparte, o lași să se răcească puțin și dregi borșul cu ouăle bătute cu smântână. Leușteanul sau tarhonul presărate în farfurie, la masă, vor spori savoarea borșului. Dacă borșul este prea des se poate adăuga apă.

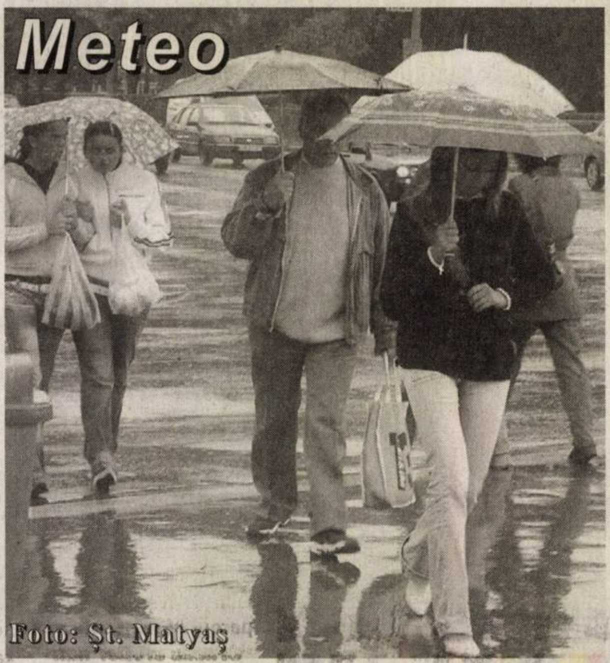

Foto: Șt. Matyaș

Vremea se va răci. Cerul va prezenta înnorări mai accentuate în prima parte a zilei, când va ploua pe arii extinse. Vântul va sufla slab la moderat din nord-est. Spre sfârșitul intervalului, izolat va fi ceață.

Temp. max: 5 la 8°C
Temp. min: -3 la 0°C

Cur$ul valutar

VALORI ÎNREGISTRATE IERI, 1 DECEMBRIE — Astăzi

Denumirea valutei	BNR	BCR		BRD		SAN PAOLO IMI BANK		Banca Românească		Banca Romexterra		Alpha Bank		Casa Schimb Luxor	
		C	V	C	V	C	V	C	V	C	V	C	V	C	V
Euro	3,64	3,62	3,70	3,61	3,68	3,61	3,66	3,62	3,68	3,63	3,69	3,59	3,67	3,62	3,64
Dolar S.U.A.	3,08	3,07	3,17	3,05	3,13	3,04	3,11	3,06	3,12	3,05	3,13	3,04	3,13	3,08	3,10
Forint	0,0144	0,0130	0,0160	0,0138	0,0151	0,0141	0,0151	-	-	0,0142	0,0148	-	-	0,0144	0,0146

În atenția veteranilor de război

Col. Iosif Țucudean, președintele Asociației Veteranilor și Văduvelor de Război din M.A.I., atrage atenția membrilor că până la data de 27 Decembrie 2005 trebuie să-și achite cotizația restantă pe anul în curs. Plata se poate face la sediul asociației, situat în incinta Inspectoratului Județean de Poliție Arad.

Potrivit Legii 44 din 1994, cei care nu vor plăti la termen, riscă să fie excluși din asociație.

A. X.

POLARIS M HOLDING
www.polaris.ro
office@polaris.ro
www.polaris.ro
Împreună pentru un oras curat!

Horoscop

Vineri, 2 decembrie

Berbec (21.03-20.04). Puneți la cale împreună cu prietenii un proiect care vi se pare viabil.

Taur (21.04.-20.05). Deși nu aveți motive, astăzi sunteți cam suspicioși.

Gemeni (21.05-20.06). Fiți mai hotărâți în tot ce întreprindeți și nu mai amânați deciziile pe care le-ați luat.

Rac (21.06.-22.07). O situație creată astăzi poate fi o șansă de afirmare.

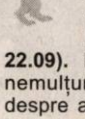

Leu (23.07-22.08). Aveți parte de o zi agitată, cu multă alergătură și telefoane.

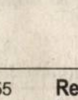

Fecioara (23.08-22.09). Există ceva ce vă nemulțumește profund și despre acest lucru ar trebui să vorbiți cu partenerul dvs.

Balanța (23.09-22.10). Intenționați să intrați într-o afacere care vi se pare destul de profitabilă.

Scorpion (23.10-21.11). Vi se pare că sunteți persecutați, dar aceasta este doar în mintea dvs..

Săgetător (22.11-21.12). Veți fi impresionați de o persoană de sex opus și veți face tot posibilul să o cuceriți.

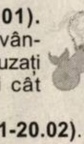

Capricorn (22.12-19.01). Oboseala își spune cuvântul, sunteți nervos și acuzați dureri de cap. Plecați cât mai repede în vacanță.

Vărsător (20.01-20.02). Nu ezitați să vă puneți în valoare calitățile atunci când aveți ocazia să o faceți. Veți fi admirat.

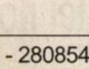

Peștii (21.02-20.03). Astăzi aveți o stare de melancolie care va dispărea spre seară.

Reclamații privind difuzarea ziarului se pot face la telefonul 280.318, între orele 9-16.

Utilitare

PRIMĂRIA MUNICIPIULUI

Program de relații cu publicul (camera 5) luni-vineri între orele 8-20. Tel. 284.744, tel. centrală 281.850.

PIEȚE, TÂRGURI

Astăzi este zi de piață la Ineu, Lipova, Covăsânț, Mișca, Moneasa, Șepreuș, Șimand, Vladimirescu, Șeitin. Tot astăzi se organizează târguri săptămânale la Ineu, Șepreuș, Șimand.

FARMACII DE SERVICIU

• Farmacia **REMEDIUM** Arad, B-dul Revoluției nr. 52-54. Program luni-vineri: 7,30-20,00; sâmbătă 8,00-14,00. Telefon 233.195.

• Farmacia **„OMNIAFARM”**, Calea Aurel Vlaicu, Bl. Z28, cu program zilnic de la orele 8,00-22,00. Telefon 271.724.

• **Spitalul Clinic Județean Arad** are un nou număr de telefon: 220000; 220001; 220002; 220003

URGENȚE STOMATOLOGICE

* Cabinetul de pe str. Crișan (în spate la Gionelli) are program non-stop. Telefon: 253794.

* **POLICLINICA DR. TURCIN**: zilnic, orele 8-20. Telefon 285510, 250332. Cabinete: cardiologie, interne, chirurgie, chirurgie plastică, boli infecțioase, ginecologie, ORL, oftalmologie, neuropsihiatrie, ecografie, medicina muncii, fizioterapie, fișe auto/port armă.

ÎNTRERUPERI CURENT

Vineri, 2 decembrie: h 9-14: Vlaicu Bl. Z22, Z23; **h 9-15:** E. Murgu între Șaguna și Gh. Doja, G. Doja între E. Murgu și I. Rațiu, L. Rebreanu între A. Șaguna și Oituz. **În județ: h 9-15:** Sântana - p.; Secusigiu - p.; Munar; Sânpetru German - p.

CITIRE APOMETRE

Vineri, 2 decembrie: Calea Timișoarei, M. Tabacovici, I. P. Pincio, I. Basarab, Titan, D. Cores N. Horga, Gutuilor, Petalelor, G. Augustin, Pavelescu, Bobâlna, Macului, Gladiolelor, Posa Ficusului, Piersicilor, Nalbei, Movilei, Tribunul M Trifoiului, Mușcatei, Sunătoarei, Constitu Coloniștilor, Luminii, S. Borlea, Dogarilor, Spic Molidului, Bagdazar, Merișor, Viilor, Ogorului, Ște cel Mare, Stan Dragu, Orșovei, Ostașului, Suli Guttenbrun, Arinului, Zimbrului, Lugojului, Cibinu Agricultorilor, Livezilor, Munteniei, Timișului

ADMINISTRAȚIA FINANȚELOR PUBLICE

Administrația Finanțelor Publice a municipiului Arad: Asistență contribuabili - telefon 280.633, 280.733, int. 198 (persoane fizice) și 129 (persoane juridice) int. 166 (relații publice) între orele 8,00-16,00. Informații suplimentare la www.finantearad.ro

ÎNREGISTRĂRI ÎN CAZ DE DECES

Biroul de Stare Civilă - decese face înregistrări după următorul program: sâmbătă și duminică, între orele 9,00-11,00. Tel. 281.850.

TELEFOANE DE URGENȚĂ

APEL UNIC DE URGENȚĂ: 112

POMPIERI; AMBULANȚĂ ARAD 112

POLIȚIE: 955

S. C. DISTRIGAZ-NORD S. A. TÂRGU MUREȘ

Sucursala de Distribuție a Gazelor Naturale Arad, Dispeceratul permanent - telefon 218.928; 256.928

DERANJAMENTE CURENT ELECTRIC

Tel. 235.991

VERIFICARE METROLOGICĂ ȘI REPARAȚII CONTOARE APĂ: 255.274; 0723-343.976

S. C. SALUBRITATE S. A. ARAD

Dispecerat între orele 7,00-19,00. La telefonul: 280.873.

INFORMAȚII CFR 231.777

PROTECȚIA CONSUMATORULUI

B-dul Revoluției, nr. 50. Telefon: 257.049

DIRECȚIA DE SĂNĂTATE PUBLICĂ - servicul de permanență: 254.438

GARDA FINANCIARĂ: B-dul Revoluției nr. 79, telefon: 280.971

INSPECTORATUL TERITORIAL DE MUNCĂ ARAD

Str. Episcopiei nr. 11-13, tel.: 211.762, 211.862, 257.251

AGENȚIA JUDEȚEANĂ PENTRU OCUPAREA FORȚEI DE MUNCĂ

Str. Călugăreni nr. 1A, telefon 281.998; 214.688; 211.791

CORPUL GARDIENILOR PUBLICI tel.: 280.557

Teatre

Astăzi, 2 decembrie, ora 19, TSA Ioan Slavici prezintă la sala Studio, **„Caii la fereastră”** de Matei Vișniec, regia Radu Dinulescu.

Sâmbătă, 3 decembrie, ora 19, la Sala Studio va fi prezentată piesa **„Cheek to cheek”** de Jonas Gardell, regia Ana Mărgineanu, iar **duminică, 4 decembrie, ora 19,** la Sala mare, **„Fernando Krapp mi-a scris această scrisoare”** de Tankred Dorst, regia Claudiu Goga.

ADEVĂRUL
Cotidian independent Arad
Editor: S.C. Adevărul Arad S.R.L.
COD FISCAL R1681938 COD SICOMEX 19.604 CERTIFICAT J02/1886/31 X 1991 COD SIRUES 020956601 ISSN 12220-7486

Director editor: Mircea Țîșcă Secretariat - 281802, fax - 280655
Șef departament difuzare: **Gabriel Constantinescu** - 280318
Șef departament publicitate: **Florin Truț** - 280904
Șef departament marketing: **Sorina Ambruș** - 280904
Marea publicitate - 280904, Mica publicitate - 210775
Tiparul executat la: SC Inform Media SRL, Calea Torontalului, DN 6, km 5,7, Timișoara

Redactor șef: Ștefan Tabuia - 280854 **Secretariat de redacție:** Gabriela Groza, Doru Sinaci - 2808
Departamente: Informații: Eugenia Pantea, Cosmin Trif, Călin Mnerie - 280003; **Politic:** Ioan Ier
Daniel Albu, Simion Todoca - 280943; **Economic:** Doru Sava, Gerlinde Knap, Cosmin Mih
281738; **Cultură, Învățământ:** Vasile Filip, Cătălina Latu, Vasile Sărăndan - 280003; **Social:** Tr
Mihuța, Romulus Dubăț, Diana Duțu, Alin Olteanu - 281855; **Sport:** Daniel Scr
Adrian Hărțău, Leonard Sfâra - 281701; **Foto:** Ștefan Matyaș, Margareta Szegő - 281701

Festivități de Ziua României

Primele coroane de flori au fost depuse, ieri, dimineață, la statuia lui „Vasile Goldiș”, de către rectorul Universității cu același nume, prof. univ. dr. Aurel Ardelean

Oficialitățile locale, reprezentanții partidelor politice și ai instituțiilor descentralizate ale statului, ai universităților locale, revoluționarii arădeni și toți cei ce au simțit, ieri, românește, au participat, la cimitirul „Eternitatea”, la mormintele corifeilor Marii Uniri, la o emoționantă festivitate de depunere de coroane de flori...

... În aceeași formație, au fost depuse coroane și jerbe și la Crucea Eroilor Martiri din „Parcul Eminescu”.

În dimineața zilei de ieri, cu prilejul sărbătoririi Zilei Naționale a României, în parcul “Eminescu” la *“Crucea eroilor martiri”* a avut loc depunerea oficială a coroanelor de flori.

La ceremonia începută în jurul orei 11, au participat Prefectul Aradului, Cristian Stragea, Președintele Consiliului Județean, Iosif Matula, Primarul municipiului, Gheorghe Falcă și comandantul garnizoanei militare, col. Alexandru Simu. Sărbătoarea a fost deschisă de reprezentanții Bisericii Ortodoxe Române, care au ținut o scurtă slujbă religioasă, urmată de mesajul de suflet al Episcopului Aradului, dr. Timotei Seviciu.

Majoritatea participanților la ceremonie au fost vârstnici însoțiți de nepoți și copii de la câteva școli din municipiu. Majoritatea aveau stegulețe și baloane, reprezentând culorile drapelului.

Întreaga ceremonie a fost însoțită de muzică de fanfară și s-a încheiat odată cu depunerea coroanelor la “Crucea Eroilor Martiri”.

Foto: Șt. Matyaș

Cronica măruntă

Aniversarea țării a fost marcată și la școala generală nr.1 „Mihai Eminescu” din municipiul Arad printr-o manifestare omagială.

Profunde sentimente de dragoste de țară și popor, de admirație și recunoștință pentru marii bărbați ai neamului care au realizat unitatea națională au fost transmise prin evocări, versuri, cîntece, exerciții sportive și dansuri populare.

Programul a fost realizat sub îndrumarea cadrelor didactice, Virgil Valea, Casiana Tocoi, Manuela Dincea, Carmen Marcu, Ildiko Bun, Georgiana Petic - Bătrân.

Inspectoratul Teritorial de Muncă Arad a avertizat că de „1 Decembrie” este interzis să se lucreze! Sigur, cu anumite excepții, se înțelege. Și că agenții economici prinși că își desfășoară activitatea în acea zi, vor fi amendați. Asta da bucurie pe capul nostru, nu-i așa ? Că mai rar te plătește cineva, ca să stai. În mod obligatoriu și nu oricum.

Într-un comunicat remis presei de către Serviciul „Control” din cadrul Regionalei CFR Timișoara scrie că „...în urma unui control al Poliției TF și Jandarmeriei (...) au fost **«tratați»** un număr de 75 de călători cu tarif B.2.7, încasându-se suma de 750 RON..” Dacă termenul cu pricina nu ar fi apărut, încă o dată, în același text, am fi putut crede că ... a fost o greșală (nevinovată) de dactilografiere. Noi ne-am prins însă despre ce e vorba (anume că au fost „tratați” înseamnă că respectivilor li s-a eliberat bilete cu supra-taxă, pe tren), însă credem, cu toată tăria, că autoritățile puteau găsi 1000 de alte cuvinte, mult mai potrivite. Mă rog, poate nu chiar 1000...

Daniel Szokacs, din Arad, a condus sub influența băuturilor alcoolice, fapt pentru care a rămas fără permis de conducere. Agenții de poliție i-au aplicat, în plus, o sancțiune contravențională, conform legislației în vigoare.

Minor - aproape... hoț

Cosmin Marcel M., de 13 ani, a intrat în atenția polițiștilor din cadrul Biroului de Ordine Publică Arad după ce a încercat să fure mai multe bunuri, din garajul arădeanului **Hans Gunter O.** În momentul când a ieșit însă din garaj, cu un prim „transport”, copilul a fost observat de proprietarul lucrurilor, care a anunțat, în grabă, un echipaj de la Ordine Publică, care patrula prin zonă. Prejudiciul a fost recuperat; polițiștii au întocmit, pe numele minorului, actele premergătore începerii urmăririi penale, sub aspectul săvârșirii infracțiunii de tentativă de furt.

E. Pantea

NOU! ÎNCEPAND CU 2 DECEMBRIE SE DESCHIDE ŞI ÎN ARAD
MAGAZIN DE HAINE pentru GRAŞI ŞI GRASUŢI
Camaşi
tricouri
pantaloni
blugi
geci
etc.
Calea AUREL VLAICU BLOC K (lîngă Gara mare), tel. 0740.259.156
(c/11.2005)

Copil de cinci ani - accidentat grav la Bonțești

Emanuel P., de 5 ani, din Bonțești, a fost lovit grav, pe raza aceleiași localități, de mașina condusă de Zoltan K., din Arad. Copilul fusese lăsat nesupravegheat și a sărit în fața autoturismului. Șoferul a transportat de urgență minorul la spitalul din Gurahonț, unde a fost diagnosticat cu „traumatism cranio-cerebral acut deschis, fără comoție cerebrală și escoriații”, fiind trimis, pentru investigații suplimentare, la Spitalul Clinic Județean Arad. Cercetările polițiștilor conitnuă.

E. Pantea

Orbit, la furie

Marius Rusu, de 19 ani, din Arad, este cercetat de polițiștii de la Investigații Criminale pentru săvârșirea infracțiunii de vătămare corporală gravă. Cercetările polițiștilor au relevat că tânărul, în timp ce se afla în discoteca din Miniș, l-a lovit cu o sticlă, în ochiul stâng, pe Cosmin B., din localitate. În urma loviturii, victima și-a pierdut vederea, la ochiul respectiv, pentru totdeauna.

E. P.

Adevărul te premiază cu un Opel Corsa!

OPEL WEST
Adevărul te premiază cu un OPEL CORSA!
CORSA

Toţi cititorii ziarului Adevărul pot participa la concursul puzzle din 28 noiembrie - 10 decembrie. Trimiteţi cât mai multe taloane şi veţi avea şanse mai mari de câştig!

Ce aveţi de făcut?
- Căutaţi şi decupaţi piesele puzzle ce apar în Adevărul în perioada 28 noiembrie - 9 decembrie!
- Adunaţi toate cele zece piese puzzle!
- Dacă vă lipseşte o piesă, puteţi folosi o singură dată cuponul Joker, ce va apărea în data de 10 decembrie! Lipiţi piesele puzzle decupate pe talon!
- Scrieţi pe plic: Adevărul te premiază cu un Opel Corsa!
- Talonul trebuie să ajungă la noi până cel târziu în data de 16 decembrie.
- Extragerea premiului are loc în data de 17 decembrie, în prezenţa notarului public, la showroom-ul Opel West din Aradul Nou.

Trimiteţi talonul din ziarul de
împreună cu piesele puzzle
pentru a intra în competiţie,
la adresa:

Ziarul Adevărul Arad
B-dul Revoluţiei, nr.8
cod 310130

Această imagine se decupea

Trimiterea acestui talon completat înseamnă aprobarea condiţiilor participării la concurs. Vă e
Adevărul, în cadrul acţiunii promoţionale. Premiul nu este transmisibil şi nu se acordă contrav
Nu pot participa angajaţii S.C. Adevărul SRL, Opel West şi membrii de familie ai acestora.

Nou! Din 28 noiembrie 2005
cel mai modern
Centru de estetică și relaxare
pentru femei și bărbați
(saloane separate)
luni - vineri 9-20, sambătă 8 -14
Nimo
Pentru EA și EL
ARAD, Str. PRAPORGESCU nr. 5
tel. 338.034 mobil 0722.358.473
cosmetică
tratamente estetice. corporale
manichiură
pedichiură
masaj corporal
coafura

Avansări și premieri, la I.P.J. Arad

Cu ocazia Zilei Naționale a României, la Inspectoratul de Poliție Județean Arad au fost avansați în grad, înainte de termen, doi ofițeri și zece agenți de poliție. Astfel, comisarul de poliție **Petru Sabo** a devenit comisar șef, iar inspectorul de poliție **Nicolae Jurca** a devenit inspector principal; în același context, agenții șefi de poliție **Ioan Dehelean, Gheorghe Goilean, Valentin Miclea, Gheorghe Otlăcan, Nicolae Popovici, Marin Stancu și Mircea Suciu** au devenit agenți șefi principali de poliție, iar agenții principali de poliție **Laurențiu Marius Drăghici, Lucian Hadade și Eugen Marcel Mihuț** au devenit agenți șefi adjuncți de poliție.

Tot în cadrul manifestării care a avut loc în sala festivă a I.P.J. Arad, au fost premiați și polițiștii care au obținut rezultate la competițiile sportive organizate sub egida Cupei 1 Decembrie. Au primit diplome și cupe echipa de fotbal a Biroului de Ordine Publică din cadrul Poliției municipiului, urmată de echipa Serviciului de Investigații Criminale; agentul principal de poliție **Consuela Costea** s-a remarcat la atletism, iar la înot a urcat pe prima treaptă a podiumului agentul șef **Carol Birta**. De asemenea, primele locuri la Judo au fost revendicate de comisarul-șef **Lazăr Loghin**, agentul șef **Liviu Coreniuc,** agentul **Daniel Hortopan** și inspectorul de poliție **Marian Ghiță**. La tenis de masă (secțiunea feminin), locul I a fost ocupat de subinspectorul **Camelia Tuduce,** iar cel de-al doilea de subinspectorul **Daniela Maluțan**; la bărbați, locul I la tenis de masă a fost ocupat de inspectorul principal de poliție **Ioan Trifa,** urmat de agentul șef **Ioan Vidican.** Nu în ultimul rând, la tir feminin au câștigat comisarul **Adriana Guler,** subinspectorul **Anca Soare** și agentul șef **Tatiana Unguraș**; la masculin s-a remarcat subcomisarul **Ioan Dascălu** (șeful I.P.J. Arad), urmat de agentul șef adjunct **Emeric Erdei** și agentul șef **Ștefan Balog.**

La începutul întâlnirii festive a polițiștilor, a fost citit un mesaj, adresat tuturor, din partea chestorului de poliție **Dan Valentin Fătuloiu,** iar directorul Arhivelor Naționale - Filiala Arad, a marcat, la rândul său, însemnătatea momentului Marii Uniri de la 1 Decembrie 1918.

E. Pantea

Laurian Oniga - noul director al Teatrului

În urma concursului pentru ocuparea funcției de director al **Teatrului „Ioan Slavici" Arad,** desfășurat în data de 24 noiembrie 2005, comisia de evaluare l-a desemnat câștigător pe regizorul Laurian Oniga.

Eventualele contestații pot fi depuse la Registratura Primăriei Arad, până în data de 5 decembrie 2005, ora 17, se arată într-un comunicat primit de la cabinetul primarului.

PRM condamnă votarea bugetului

Votarea bugetului pe 2006 în lipsa opoziției este considerată de către PRM „cea mai grosolană abatere de la democrație", a declarat senatorul Aurel Ardelean în cadrul unei conferințe de presă. În opinia sa, aceasta contravine normelor comunitare și Regulamentului Senatului, fiind un act fără precedent al puterii, un regres al democrației parlamentare. **„Ca reprezentanți ai electoratului din toată țara, considerăm că este incalificabil ca în două ore să aprobi un buget care ar fi trebuit dezbătut cel puțin până în zece decembrie".**

Pe poziția Comisiei de la Veneția

În privința proiectului de statut al minorităților naționale, PRM se situează pe poziția Comisiei de la Veneția, considerând că sub masca drepturilor minorităților sunt promovate prevederi care aduc atingere exercitării prerogativelor statului și autorităților locale.

Dascălii au renunțat prea ușor

Ca parlamentar care a avut numeroase inițiative, luări de cuvânt, declarații politice în domeniul învățământului, Aurel Ardelean consideră că sindicatele din învățământ au renunțat prea ușor la grevă. **„De teamă că vor pierde și procentul pe care l-au câștigat, având de suportat și presiuni din partea părinților, au cedat, mulțumindu-se cu o victorie minimă. Continuarea grevei ar fi putut să ducă la o reglementare corectă a muncii dascălilor din România, care au printre cele mai mici salarii din Europa. Deși mai mult de jumătatea din totalul sindicatelor din țară s-au pronunțat pentru continuarea grevei, capii de la București s-au mulțumit cu o victorie minimă".**

Un an de mandat

Conferința de presă a senatorului Aurel Ardelean a fost organizată cu ocazia împlinirii unui an de mandat în Senatul României. În această perioadă, arădeanul a avut o activitate impresionantă : nouă declarații politice, 26 de luări de cuvânt în plenul Senatului sau Camerelor reunite, 68 de inițiative legislative la care a fost autor sau coautor. Pe lângă acestea, în mai multe rânduri a fost delegat oficial al Senatului României la diverse manifestări din străinătate.*Ca președinte al organizației județene a PRM, activitatea sa de refacere a structurilor din județ după ruperea „aripii Ciontu"a fost foarte bine apreciată la Congresul PRM, fiind ales secretar executiv pe probleme de învățământ. În această calitate, Aurel Ardelean a punctat, în cadrul conferinței de presă, câteva „jaloane" ale politicii PRM, statuate la congres : doctrina națională, care vizează redobândirea demnității naționale, caracterul de mișcare populară, promovarea unui „capitalism popular" îndreptat spre o protecție socială reală, discursul radical împotriva corupției, morala creștină.

Ofertă pentru „Aurel Vlaicu"

Deși conferința de presă a fost organizată strict pe probleme politice, Aurel Ardelean a fost interpelat de către ziariști și ca rector, solicitându-i-se opinia asupra statutului sălii de sport din Micalaca. A răspuns că ar fi normal ca și studenții UVVG să aibă acces gratuit la sală, deoarece aceasta a fost construită pe banii guvernului, iar UVVG va face o adresă oficială în acest sens, oferindu-se să contribuie substanțial la dotare, în special în domeniul recuperării fizice a sportivilor după efort.

● După conferința de presă, s-a desfășurat un simpozion dedicat Marii Uniri, realizat de către organizațiile de tineret și femei.

Simion Todoca

ATLAS REISEN ATLASSIB
O POARTĂ DESCHISĂ SPRE EUROPA
Super OFERTĂ de iarnă
la prețuri reduse
OFERIM : VOUCERE , CAZARE
ITALIA
SPANIA
GERMANIA
(c.3/2004)
întreabă la agenția din orașul tău!
INFORMATII la tel:0247-25.18.71. - 25.65.95
NR UNIC pentru RO:08010100100 (cu tarif de impuls local)

Un bilet la patinoar va costa 10 lei noi

Patinoarul promis arădenilor de primarul Gheorghe Falcă va fi amplasat, în curând, în Piața „Avram Iancu" și va fi gestionat, pe perioada cât va rămâne în funcțiune, de S.C. „Gospodărirea Comunală" S.A. Arad. Programul de funcționare al acestuia urmează să fie stabilit, ca atare, de societatea gestionară, iar calitatea serviciilor prestate, respectiv bunul mers al activității, urmează a fi monitorizate de Serviciul „Baze Sportive și Agrement", din cadrul „Direcției Tehnice a Primăriei municipiului Arad". După toate probabilitățile, un bilet de intrare la patinoarul artificial va costa **10 RON, pentru două ore.**

Având în vedere că programul de funcționare a patinoarului va fi pe două schimburi, personalul minim necesar pentru deservirea și întreținerea patinoarului va fi de 11 oameni, astfel: un șef formație, respectiv 10 muncitori calificați, din care 5 casieri, 2 controlori bilete, 1 electrician, 1 instalator și 1 mecanic pentru deservirea mașinii de lustruit gheața.

Eugenia Pantea

VINERI, 2 DECEMBRIE 2005

TVR 1

7,00 Jurnalul TVR
8,00 Euro-dispecer
8,00 Isabel, în căutarea iubirii - s. (AP)
8,55 Călătorii culinare - doc.
10,00 Interes general - rel.
11,00 Reflector - rel.
11,30 Memorialul durerii - rel.
12,30 Garantat 100%
13,30 Madeleine - d. a.
14,00 Jurnalul TVR
14,30 Teleshopping
15,00 Parlamentul României
16,00 Trenul de noapte spre Katmandu - f. av. SUA, 988, p. II
17,00 Irakul condus de Saddam - doc.
18,00 Interes general
19,00 Jurnalul TVR
20,30 Școala vedetelor
21,00 Stele... de 5 stele
22,00 Lost: Naufragiații - s.
23,00 Jurnalul TVR
23,30 Travelling circular
0,30 Afaceri dubioase - thriller 2002
2,35 Jurnalul TVR
4,00 Parteneri de week-end - rel.
4,30 Stelele ringului. Gală de box profesionist - live

TVR 2

7,55 Teleshopping
8,30 CeZar și tipar
9,00 Rebelii - s., rel.
10,00 Tonomatul DP 2
11,30 Euro-dispecer
11,40 Pasiuni - s.
12,35 Euro-dispecer
12,40 Verdict: crimă - s.
13,30 Teleshopping
14,00 Clubul zânelor - d. a.
14,30 Aventurile lui Shirley Holmes - s.
15,00 Împreună în Europa
16,00 Jurnalul TVR
16,25 Euro-dispecer
16,30 Zestrea românilor
17,00 TVR Timișoara
19,05 Albastrul oceanului - s.
20,00 Trăsniții din Queens - s.
20,30 Washington în spatele ușilor închise - s. (AP)
21,30 Jurnalul TVR
22,00 Jurnalul Euronews pentru România
22,15 D'ale lu' Mitică
23,15 Zile de aur - s.
010 Regina ciocolatei - f. Germania, 2005
1,50 Undă de șoc - f. acțiune SUA, 1990
3,30 Moștenitoarea - s., rel.

PRO TV

7,00 Uriașul Harry - s.
7,30 Baby Looney Tunes - d. a.
8,00 Invadarea Americii - d. a.
8,30 Păcală - comedie România, 1974
11,30 File de poveste - f. av. SUA, 1987
13,30 Păzind-o pe Tess - comedie SUA, 1994
15,30 Prostește liber Prostia continuă - rel.
16,30 Mamma mia - ediție specială
17,45 Teo - divertisment
19,00 Știrile Pro TV
20,30 Victime colaterale - f. acțiune SUA, 2002
23,15 Blade 2 - acțiune SUA, 2002
1,45 Victime colaterale - f., rel.
3,45 File de poveste - f., rel.
5,30 Mamma mia - rel.

TV ACASĂ

6,00 Bandiții - s., rel.
8,00 Trupul dorit - s., rel.
9,15 De 3 x femeie
11,00 Să iubești din nou - rel.
12,00 Înger rebel - s. (AP)
14,00 Legături de familie - s. (AP)
15,15 Bandiții - s.
17,20 Rețeta de Acasă
17,30 Povești adevărate
18,25 Vremea de Acasă
18,30 Împotriva destinului - s. (AP)
20,30 Lacrimi de iubire - s. (12)
21,30 Trupul dorit - s. (AP)
22,30 Lori. Emisiune de divertisment (12)
0,00 Poveștiri adevărate - rel.
1,00 Lacrimi de iubire - s.,rel.
2,00 Lori. Emisiune de divertisment - rel.
3,15 Legături de familie - rel.
4,10 Hoțul de inimi - s. (AP)
5,00 Poveștiri adevărate - rel.

HBO

6,00 Cum scăpăm de Coana Mare? - comedie 2004
7,45 Nebuni după cai - f. av., 2001
9,15 Vânătorul de dinozauri - f. Canada, 2000 (AP)
10,45 Sub soarele Toscanei - f. dragoste, 2003 (AP)
12,40 Sora mea - f. 2004 (AP)
14,05 Valentin - f. coprod. 2002
15,30 Miracolul - f. 2004 (AP)
17,45 Cum scăpăm de Coana Mare? - comedie, 2004
19,30 Cinema
20,00 Dickie Roberts: Copilul-vedetă - comedie 2003 (12)
21,35 Străinul - f. acțiune, 2003 (12)
23,10 Torrente 2: Miisune în Marbella - f. acț. Spania 2001 (12)
0,45 Sylvia - f. M. Britanie, 2003 (12)
2,35 Confesiunile unui agent de pariuri - f. 2002 (16)

PRIMA TV

7,00 Teleshopping
7,30 Pet Show - rel.
8,00 Sport cu Florentina
8,05 Teleshopping
8,40 Călătorii în lumi paralele - s.
9,40 Sunset Beach - s. (AP)
10,40 Oamenii vorbesc - rel.
11,30 TeleRON
12,30 Teleshopping
13,00 Garito - p. I
14,10 Teleshopping
14,45 Garito - p. II
16,05 Dragoste și putere - s., (AP)
16,45 Oamenii vorbesc
17,25 Farsele lui Jugaru - rel.
18,00 Focus
19,00 Camera de râs
19,30 Hugo - gameshow
20,00 Destine încrucișate - comedie SUA, 1996
22,30 Săptămân nebună
23,30 Da sau nu - rel.
23,45 Jaf în stil italian - f. acț. M. Brit., 1969
2,45 Focus
3,00 Clubul de noapte

ANTENA I–TV ARAD

6,30 Știri Arad, sport, meteo
7,00 Observator
8,00 Canalul de știri
10,00 În gura presei - rel.
10,45 Știri Arad, sport, meteo - rel.
11,15 Lumea mare a celor mici
11,50 Teleshopping
12,15 Dădaca - s.
13,00 Observator
13,45 Geniali - rel.
15,15 Vivere - s.
16,00 Observator
16,30 Știri
16,45 Anastasia - s.
17,45 9595 - Te învață ce să faci
19,00 Observator
20,30 Geniali: Sofia Vicoveanca - ultima parte
23,00 Crime la indigo - f. SUA, 1995
3,00 Observator - rel.

INFO TV

8,45 Teleshopping
9,00 Info 2
10,00 Film artistic - rel.
11,30 Videoclipuri - relax
12,00 Prețul sănătății - rel.
12,45 Teleshopping
13,00 Info 1 - rel.
14,00 Cânt și joc la Moara cu Noroc - rel.
15,00 În actualitate - rel.
16,00 Infotext
16,45 Teleshopping
17,00 Cuiul din talpă
18,00 Info 1
18,45 Rețete imperiale - emis. de artă culinară
19,00 Tribuna Universității UVVG
20,00 Mistere, farmece, miracole
20,30 Nerv pentru nervi
22,00 Info 2
22,45 Rețete imperiale - rel.
23,00 Film artistic - rel.
0,45 Videoclipuri - relax
1,00 Infotext

Redacția Adevărul nu își asumă răspunderea pentru modificările ulterioare intervenite în programele TV

BI TV

7,00 Viața dimineața; 9,00 Verissimo; 10,00

TV SPORT

9,00 ȘtirileTV Sport; 9,30 Om la om, cu Florin
escu; 11,20 Pocher - Faceți
e!; 12,15 Fotbal Anglia. Cupa
Vigan Athletic-Newcastle Untied;
Fotbal. Copa Sud-americana:
Unam-Velez Sarsfield; 16,00
TV Sport; 16,30 Fotbal. Copa
ericana: Boca Juniors-Univ.
a; 18,30 Știrile TV Sport; 19,00
fier - Capitala vs. țara!; 21,00
TV Sport; 21,30 Seara lui
na; 23,00 Monștiri din ring

NATIONAL TV

7,00 Jurnal de dimineață; 7,30 Dimineața cu Răzvan și Dani; 10,30 Teleshopping; 11,30 Căminul de 5 stele - rel.; 12,00 Teleshopping; **13,00 Ochi negri - s.**, rel.; 14,00 Jurnalul de prânz; 14,30 Țara lu' Papură Vouă; 15,00 Miezul problemei - rel.; 16,30 Pariu 24; 17,00 Super sport; 17,30 Naționala de bere; 18,30 Jurnal de seară; 19,45 Țara lu' Papură Vouă; **20,00 Pentru patrie - f. România, 1977, p. II; 22,00 Anchetă periculoasă - thriller, coprod. 2002;** 0,00 Clubbing; **0,30 Emmanuelle - s. erotic; 1,30 FBI - În prima linie - s., rel.;** 2,30 Jurnal de seară - rel.; **3,45 Anchetă periculoasă - thriller, coprod, 2002 - rel.**

REALITATEA

6,00 Realitatea de la 06; 6,45 Trezirea la Realitate; 10,00 Realitatea de la 10; 11,00 Deschide lumea; 11,30 Realitatea bursieră; 12,00 Realitatea de la 12; 13,00 Realitatea de la 13; 13,15 Deschide lumea; 14,50 Realitatea bursieră; 15,00 Realitatea de la 15,00; 15,15 Realitatea medicală; 16,00 Realitatea de la 16; 17,00 Realitatea de la 17; 17,45 Editorii Realității; 18,00 Realitatea de la 18; 18,50 Realitatea zilei; 20,00 Realitatea de la 20; 20,15 Reporterii Realității; 21,00 Realitatea de la 21; 22,00 Zece fix. Cu Stelian Tănase și Mircea Dinescu; 23,00 Realitatea de la 23; 23,20 Case și terenuri; 0,00 Realitatea de la 0,00; 0,50 Ziarul Realității

PRO CINEMA

7,00 Rondul de dimineață; 10,00 Teleshopping; 10,15 Icstrim Tivi; 10,35 Promotor - rel.; **11,00 Prinț și cerșetor - f., rel.**; 12,45 Teleshopping; 13,00 Tazmania - d. a.; 13,45 Teleshopping; **14,00 Doctorul de suflete - s., rel.; 14,45 Monk - rel.**; 15,45 Teleshopping; **16,00 Monk - f., rel..; 17,00Tatăl miresei - comedie SUA, 1950; 19,00 Doctorul de suflete - s.; 21,00 Seaquest - s. (AP); 22,00 Omul care tunde iarba - coprod. 1992 (16); 0,30 Icstrim tivi; 1,45 Omul care tunde iarba - f., rel.**

De ziua națională a românilor

UDMR Arad a depus coroane de flori cu panglică neagră

Manifestările dedicate zilei de 1 Decembrie au fost umbrite de „greșala" UDMR Arad care a depus două coroane de flori, la monumentul lui Vasile Goldiș și la Crucea Martirilor din spatele Primăriei Arad, care aveau panglica de culoare neagră și nu tricolorul României.

Despre acest incident, deputatul Kiraly Andras, președinte al UDMR Arad ne-a declarat: **„Pot să vă spun că ne-am dus la această sărbătoare cu toată deschiderea noastră, fiind conștienți de importanța zilei de 1 decembrie. Noi suntem prezenți de 16 ani la aceste evenimente și depunem coroane la mormântul lui Vasile Goldiș și la Crucea Martirilor. Așa s-a întâmplat și în acest an, deoacere pentru noi declarația și rezoluția Marii Adunări de la Alba Iulia este un punct de plecare pentru rezolvarea statutului minorităților. Ne pare foarte rău că este interpretată această panglică care a ajuns întâmplător pe coroane".**

„Nu putem cere înapoi brevetul grădinarului"

Întrebat cum au ajuns aceste panglici pe coroanele depuse de UDMR, Kiraly Andras a spus că: **„din greșală și din neatenție. Pe acestea s-a scris în cinstea eroilor. Vreau să subliniez că noi am fost prezenți până la sfârșitul omagierilor nu ca cei care se dau mari patrioți, dar care după depunerea coroanelor, au plecat de la locul manifestărilor".**

La întrebarea, de ce nu au fost îndepărtate panglicile și cine va fi tras la răspundere, Kiraly Andras a răspuns: **„Panglicile erau inscripționate"**, cât despre răspundere, liderul UDMR a precizat: **„Acum nu putem cere înapoi brevetul grădinarului".**

Proteste din partea PSD Arad

Imediat după depunerea de coroane, PSD Arad a remis un comunicat de presă prin care protestează față de gestul UDMR Arad, de a depune la manifestările organizate în cinstea Zilei Naționale a României, coroane cu panglică neagră în locul tricolorului românesc .

„Considerăm aceasta un afront și o jignire față de sărbătoarea noastră națională, un sacrilegiu la adresa celor care au înfăptuit România Mare, o împietate față de sentimentele pe care le trăim cu toții în ziua care omagiază Marea Unire de la 1918. Pentru exponenții UDMR această zi probabil nu are nici o semnificație, probabil o privesc cu ostilitate sau probabil că le creează resentimente. Ei sunt însă în structura guvernului, fac parte din puterea instalată în fruntea României și trag foloasele participării la conducerea țării. La Arad, această „prietenie" are și alte dimensiuni: aici avem de-a face cu o adevărată restaurare a simbolurilor maghiare. Aici se pregătesc alte fapte care amintesc de vremuri revolute. Aici însăși sărbătoarea orașului omagiază momente care nu cinstesc evenimente dragi românilor".

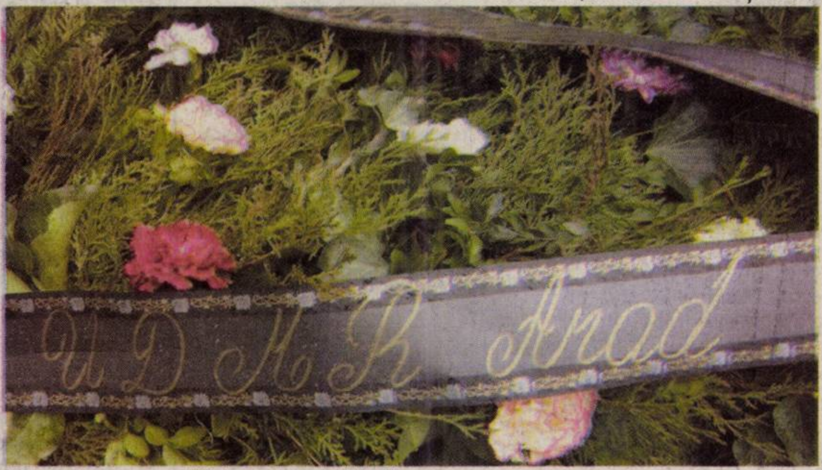

PSD mai precizează că **„edilii municipiului nu au pregătit în Piața Centrală din fața Primăriei spectacolul cu muzică populară românească, trimițând artiștii care valorifică creațiile naționale, în altă parte și rezervând zona centrală a Aradului pentru un concert de muzică rock. Este prea mult și prea deranjant pentru majoritatea covârșitoare a acestui oraș, în care s-a pregătit Marea Unire de la 1918".**

PRM Arad: „Atentat la siguranța națională"

Biroul de presă al PRM Arad, a remis un comunicat de presă prin care s-a arătat indignat de cele întâmplate. **„De ziua națională, când sărbătorim faptele politice și istorice de o deosebită importanță ale Corifeilor Marii Uniri, nu este permis așa ceva. Este un gest care încalcă atât normele constituționale, cât și ale bunului simț. Momentul ales pentru această provocare la adresa întregii națiuni române a survenit exact când sărbătorim importanța istoriei noastre. Prin acest gest, UDMR Arad nu face altceva decât să contribuie la destabilizarea climatului local și demonstrează încă o dată lipsa profundă de respect pentru populația majoritară a acestei țări. PRM Arad condamnă în mod categoric asemenea ieșiri iredentiste șoviniste pe care le consideră un atentat la siguranța națională".**

Daniel Albu

Una... ...alta

Puține steaguri, ieri, de ziua noastră, pe străzile Aradului. La casele particulare, probabil că nu sunt bani de drapele (iar de sunt, nici nu știi de unde le poți cumpăra). De ce nu sunt arborate însă drapele la firme și la magazine? S-au dat ceva amenzi în acest sens? Nu? De ce?! ● E ceva suspect în modul în care se raportează românii la Ziua Națională. Se vede acest lucru și din intervenția publică a președintelui Traian Băsescu, cel care a simțit nevoia să-i roage pe români să se bucure. Putea să le poruncească, și tot aia era. 1 Decembrie rămâne o zi confuză în privința sentimentelor. Poate, cu vremea, poate generațiile care vor urma... ● Toată lumea are ceva cu primarul Gheorghe Falcă. Piețarii vor să-l demită și cer referendum, rectorul Lizica Mihuț și consilierul local Edeleni Coloman spun că vor lupta până la capăt (care capăt?)... Mafia atacă din toate părțile, cercurile de interese vor să-l compromită - așa ar putea spune Gheorghe Falcă, parafrazându-l pe nașul său. Problema are însă alte enunțuri, din care acela că toți sunt mici, proști și demni de dispreț, și doar unul este deștept, frumos, care le știe pe toate. Poate o fi ceva mafie la mijloc, dar „mijlocul" nu e unde ar vrea unii să se creadă. ● Acum, faptul că românii nu țopăie de bucurie de Ziua Națională, nu trebuie să inducă ideea că suntem un popor de încruntați. Dimpotrivă, în restul anului poporul ăsta știe și născocește fel de fel de motive ca să-și înece amarul. Și chiar se cheltuiește serios pentru distracții. Uite, ca exemplu, să nu se spună că vorbim fără acoperire scrisă, revelioanele de 31 de milioane de lei de persoană s-au vândut ca pâinea caldă, la Moscova. Totodată, cele mai multe stațiuni din Poiana Brașov și de pe Valea Prahovei și-au vândut toate pachetele cu oferte turistice de sărbători. Deci, bani sunt, chef de distracție au destui. Doar de 1 Decembrie suntem timizi. De ce oare? ● Vedeți că nu ne mirăm, am pus doar semnul întrebării, nu și pe cel care sugerează o mirare dilematică. Și nu ne mirăm din cauză că, iată, nici măcar în Parlamentul României nu s-a mai „marcat" Ziua Națională. Este pentru prima oară, din '90 încoace, când se întâmplă așa ceva. Dacă de acolo răzbate iz de sictireală, de ce să ne mirăm ce se întâmplă mai jos, cu „mesele", vorba ăluia? Nu ne mai mirăm defel. ● Dacă la Alba Iulia a fost scoasă de pe listă fasolea cu ciolan, la București a scăpat. Poate au aflat cei de la protocol că președintele republicii se dă în vânt după fasole și au vrut să-i facă hatârul. ● Trăim într-o lume ciudată, în care poți face cadou, dacă ești suficient de țicnit, nu doar lucruri banale, o carte, o floare, un inel, o sticlă de ceva, ci și...chiloți comestibili! Să tot ronțăi la ei, mai ales dacă dânsa are o mărime considerabilă. Te prinde mărțișorul cu chiloțeii neisprăviți. ● Într-un final, vin cu o întrebare banală și sâcâitoare: mai există patriotism? Dacă răspunde cineva afirmativ, să aducă și proba. Că de vorbe e plin podul, ca de mulțumiri.

Tristan Mihuța

Cotta Collection
Un vis împlinit

Vizitați magazinul Cotta Collection din GEMI Center Micălaca

Chianti
3-2-Tab

~~4.260 RON~~ 3.280 RON

PREȚUL CONȚINE T.V.A.
Prețul este valabil pentru PIELE NATURALĂ în limita stocului disponibil.
TRANSPORT GRATUIT!

(c.1217/2005)

Democrații demontează acuzațiile senatorului Ungureanu

Conferința de presă de marți a PD Arad a fost susținută de vicepreședinții **Iosif Matula**, președinte al CJA, **Iustin Cionca**, primar al orașului Pecica și **Vasile Ciceac**, primar al orașului Nădlac. Cei trei democrați au demontat punct cu punct acuzațiile făcute de senatorul PSD de Arad, Dan Ungureanu și de către reprezentanții PSD din orașul Nădlac, într-o conferință de presă, privind absența infrastructurii din această localitate.

Primarul Nădlacului, Vasile Ciceac, a precizat că afirmațiile senatorului Ungureanu nu au nici un suport real. **„Acuzațiile referitoare la absența infrastructurii, la rata șomajului, la lipsa de perspectivă în ceea ce privește sistemul educațional și la nivelul de trai scăzut sunt false și nu-l onorează sub nici o formă pe senatorul Ungureanu, care, fie este dezinformat, fie dezinformează cu intenție. Încă din anul 2004, prioritatea zero a actualei administrații a orașului Nădlac a constituit reabilitarea și modernizarea drumurilor. S-au pietruit în proporție de 90% toate străzile în lungime de aproximativ 37 km, iar două artere principale, care erau visul nădlăcanilor de peste 20 de ani, au fost asfaltate".**

Vasile Ciceac a subliniat că rata șomajului în orașul Nădlac este foarte scăzută, în momentul de față existând doar un număr de 177 de șomeri, ceea ce face ca Nădlacul să fie una din localitățile cu cei mai puțini șomeri.

Sală de sport cu 150 de locuri

Referitor la acuzațiile social-democraților precum că **„în orașul Nădlac nu este sală de sport"**, Vasile Ciceac a declarat că a fost de mai multe ori la București împreună cu parlamentarii arădeni ai PD - senatorul Nicolae Ioțcu și deputatul Constantin Igaș și cu președintele CJA, Iosif Matula, pentru a face lobby la Ministerul Educației și Cercetării, în vederea ridicării unui campus școlar și a unei săli de sport cu 150 de locuri. În urma acestor demersuri, Nădlacul se află pe lista de priorități a localităților cărora li s-au aprobat proiectul. În acest moment, documentația este depusă la Ministerul Transporturilor, iar finanțarea va fi primită în anul 2006, lucru confirmat și de ministrul delegat pentru lucrări publice, Laszlo Borbely, care s-a aflat săptămâna trecută la Arad.

„Declarațiile Marinelei Mazuch sunt o aberație"

Primarul Ciceac a mai ținut să mai precizeze: **„nu știu dacă PSD este în opoziție la Nădlac, dar cu ce se laudă d-na consilier, Marinela Mazuch, în ziarul „Adevărul", din data de 28 noiembrie, referitor la ajutoarele strânse și distribuite în localitățile care au suferit de pe urma inundațiilor - Foeni și Uioar, din județul Timiș, sunt o aberație. Aceste ajutoare au fost colectate cu sprijinul angajaților centrului de zi, care este în subordinea primăriei și cu ajutorul altor voluntari".**

Daniel Albu

Cine are urechi de auzit...

☛ (Urmare din pagina 1)

Și pentru cei care au uitat sau se fac a fi uitat, este bine să reamintim că alegerile parlamentare din *28 noiembrie 2004 au fost câștigate de către PSD.* Sau mai exact de către Alianța Națională PSD+PUR - cum a figurat ea pe buletinele de vot - *Alianță care a obținut 31,13% voturi în Senat și 36,61% la Camera Deputaților, în vreme ce Alianța D. A. PNL-PD a acumulat doar 31,77% voturi în Senat și 31,33% voturi la Camera Deputaților.* Place sau nu place, aceasta a fost realitatea. Sau istoria, istorie pe care în prima zi după ce a ajuns președinte, Traian Băsescu a răsturnat-o, impunând voinței electoratului voința sa! *Așa s-a născut actuala Putere, și nu altfel,* trecerea UDMR-ului de partea Alianței PNL-PD fiind ceva de așteptat, după cum, tot de așteptat, a fost și trădarea partidului lui Voiculescu - PUR-ul - pentru că asta a făcut de 15 ani de când există, profitând de fiecare conjunctură, iar PUR-ul - sau, mai nou, englezitul Partid Conservator - pentru că așa este... PUR-ul, el amintind teribil de vorba aceea cu facerea de bine... etc. etc.

Deci, cum arătam, așa s-a scris istoria actualei Puteri, PD-ul și PNL-ul fiind îndatorate până la moarte lui Traian Băsescu, chiar dacă PNL-ul se face a uita acest lucru, unii lideri PNL dându-se rotunzi cu ce a făcut sau ar fi putut face Theodor Stolojan. Da, Theodor Stolojan a făcut enorm pentru PNL, trăgând după el și PD-ul, și pe Traian Băsescu, dar cam atât. *Theodor Stolojan ajungând în toamna lui 2004 la apogeul puterilor sale,* puteri care, așa după cum s-a văzut, l-au lăsat brusc și lamentabil tocmai când nimeni nu se aștepta. Și când era mai multă nevoie de el. De aceea, varianta cu Traian Băsescu - chiar dacă la vremea respectivă ea a stârnit destule semne de întrebare - a fost una mai aproape de realitate.

În paranteză fie spus eu nu-l acuz prea tare pe Traian Băsescu pentru ceea ce a făcut. Respectiv, pentru darea peste cap a rezultatului alegerilor din noiembrie 2004, impunând peste capul electoratului PNL-ul și PD-ul. În fond, cam la fel a procedat și Ion Iliescu în timpul mandatului său: ținând cât a putut partea PSD-ului și „săpând" imaginea celorlalte partide. Doar că *el a făcut-o mai discret, nu ca Traian Băsescu, pe față!* Ce va urma este greu de spus. Să sperăm că lucrurile nu vor scăpa de sub control, ca pe vremea „celebrului" CDR: cea mai tristă și mai neagră guvernare din ultimii 15 ani!

Cine are urechi de auzit și ochi de văzut...

Popularii vor negocia cu BNS și UCS

Recent înființata Alianță Creștin- Socială va avea filială și la Arad. Președintele Partidului Popular, Gheorghe Feieș, vicepreședinte la nivel național, va iniția discuții cu filialele BNS și UCS din Arad, pentru a cădea de acord asupra modalității de colaborare. Președintele pe municipiu, Liviu Dolean, prim-vicepreședintele Vasile Vasii și președintele organizației de tineret s-au referit la situația actuală a organizației, insistând pe faptul că Partidul Popular vrea să-și respecte blazonul de „partid al bunului simț", în sensul că își vede de treabă și nu se angajează în polemici cu alte partide, nici măcar cu PRM. Cu toate acestea, președintele de la tineret, Octavian Potolea, a ținut să îi răspundă lui Claudiu Godja, omologul său de la PRM, care a afirmat că nici un tânăr de la PRM nu a trecut la Partidul Popular. **„Eu am fost membru la ei și odată cu mine au trecut și alții. Numai din municipiu pot să îi dau cel puțin cinci nume"**, a declarat Potolea, adăugând că președintele PRM i-a cerut să revină, dar a refuzat. În plus, a afirmat că există studenți care au fost înscriși în PRM fără să știe. Senatorul Aurel Ardelean s-a mulțumit să ne declare telefonic că sunt simple prostii, pe care președintele tinerilor populari le-a spus fiind supărat că nu a fost acceptat ca asistent la Universitate și ar fi cazul să se...potolească.

Simion Todoca

SC X-PERIENCE CONSULTING

vă oferă următoarele servicii:

- **consultanță pentru afaceri:**
  - studii de piață;
  - consultanță pentru întocmire de planuri de afaceri;
- **organizarea de evenimente:**
  - creație concept eveniment;
  - creație materiale publicitare;
  - organizare eveniment.

Contact: fax: 021 314 50 75

(com. /11.2005)

CARIERA MILITARĂ - o opțiune atractivă pentru orice tânăr din România

Interviu cu Teodor Atanasiu, ministrul apărării naționale

- Ați făcut mulți tineri fericiți, scăpându-i de armată …

Noi, liberalii, promiteam tinerilor acum un an că legea privind suspendarea serviciului militar obligatoriu va fi o prioritate, în situația în care vom ajunge la guvernare. Am câștigat alegerile și ne-am ținut de cuvânt. Suntem foarte aproape de atingerea acestui obiectiv, legea inițiată de MApN fiind deja adoptată de Parlament. Practic nu mai trebuie decât să fie promulgată de Președinte.

De la 1 ianuarie 2007 serviciul militar pe timp de pace nu va mai fi obligatoriu. Vor mai fi încorporări în februarie și octombrie 2006, pentru militarii în termen, și în luna iunie 2006 pentru militarii cu termen redus. Cei care trec prin fața Cercului Militar Național din București pot vedea ceasul care cronometrează timpul rămas până la ultima "luare la oaste". Ne-am gândit că în toamna anului viitor vom încorpora doar tinerii care vor dori să rămână în armată ca profesioniști după ce parcurg o perioadă de instruire de bază.

- Și totuși, ce se va întâmpla în caz de război?

Vom miza prioritar pe militarii profesioniști de care dispunem. Legea de care vorbeam mai devreme stipulează că pe durata stării de război, a stării de mobilizare, precum și pe timpul stării de asediu executarea serviciului militar devine obligatorie. De aceea, după data de 1 ianuarie 2007, cetățenii români, bărbați, la împlinirea vârstei de 20 ani, se vor prezenta la centrele militare numai pentru luarea în evidența militară, selecționare, stabilirea aptitudinilor și opțiunilor privind modul de îndeplinire a îndatoririlor militare în cazul unor astfel de situații.

Nu vor mai fi încorporări, în schimb, probabil vom avea doar profesioniști în armată …

Într-adevăr, avem în proiect o lege potrivit căreia soldații și gradații voluntari - activi sau rezerviști - vor constitui un corp distinct de personal militar, aflat la baza ierarhiei militare.

Tinerii, bărbați și femei, cu vârsta cuprinsă între 18 și 26 de ani, vor putea opta pentru a fi militari voluntari. Ei vor urma un program de instruire de bază, pe timpul căruia vor primi o soldă lunară. La încheierea instruirii militare generale, vor depune jurământul militar.

- Și vor semna vreun contract cu armata?

Da, vor semna, la angajare, un contract pentru o perioadă determinată, care poate fi de până la patru ani. Următoarele contracte pot avea durata de 2-3 ani fiecare, până la limita de vârstă în grad.

- Dar de ce ar fi acești tineri interesați de o carieră militară?

În afară de solda lunară, care va fi peste salariul mediu pe economie, soldații și gradații voluntari vor avea dreptul la echipament, hrană, asistență medicală și medicamente gratuite. De asemenea, ei vor putea beneficia de documente militare de transport pentru efectuarea concediului de odihnă sau în cazul mutării dintr-o garnizoană în alta, precum și compensație lunară pentru chirie, sau de locuință de intervenție.

Vechimea lor în serviciu în calitate de militari voluntari se va lua în calcul la stabilirea pensiei și a altor drepturi de asigurări sociale. Avem în vedere, totodată, ca acești militari să poată fi trimiși la studii în țară și în străinătate, pe cheltuiala statului.

Vor fi, fără îndoială și obligații, cum ar fi de a participa la misiuni internaționale, în funcție de nevoile Ministerului Apărării Naționale.

- Se mai face reformă în armată, domnule ministru?

Armata traversează, în prezent, o perioadă de transformări structurale majore, al căror scop este de a defini un profil de forță modernă, eficientă și flexibilă, capabilă să răspundă provocărilor actualului mediu de securitate.

Acum suntem stat membru NATO și în curând vom adera la UE, ceea ce impune corelarea eforturilor de transformare atât cu cerințele NATO privind crearea de forțe interoperabile, cu caracter expediționar, capabile să participe la întregul spectru de misiuni actuale, cât și cu demersurile României de a participa la dezvoltarea dimensiunii europene a securității și apărării.

Transformarea presupune atât o componentă cantitativă, știut fiind că în perspectiva anului 2007 vom avea, vorbind despre personal, circa 75.000 militari și 15.000 civili, cât și aspecte de natură calitativă, cel mai important fiind faptul că la 1 ianuarie 2007 armata va fi complet profesionalizată. Tot în sfera calității se înscrie și înzestrarea cu tehnică modernă.

- Vor mai rămâne mult militarii noștri în teatrele de operații, domnule ministru?

Militarii își vor continua misiunile peste hotare atât cât va fi nevoie, până când forțele de securitate ale țărilor respective, la a căror instruire contribuim și noi, vor fi în măsură să preia responsabilitățile care deocamdată revin coalițiilor din care facem și noi parte.

Eu sunt convins că participarea noastră în aceste operații - în Balcani, Irak și Afganistan - contribuie la îmbunătățirea climatului de securitate internațional.

- Ceea ce ne-a impresionat pe noi, românii, a fost că armata a fost un factor important în sprijinirea populației afectate de inundațiile care ne-au lovit în acest an …

Într-adevăr, una dintre misiunile Armatei României este și aceea de a acorda asistență autorităților civile în situații de urgență, în cooperare cu alte instituții cu atribuții în domeniu.

Efortul financiar al armatei, în privința intervenției la inundații, a fost de aproximativ 100 milioane RON. Eu cred că solidaritatea armatei cu poporul în momente grele este mai importantă decât consumurile care pot fi cuantificate în bani. Am dovedit în această perioadă că suntem cu adevărat Armata Românilor și vom continua sprijinirea instituțiilor statului și a autorităților locale în cazul de urgențe civile. Sunt convins că trecerea la o armată bazată pe voluntariat nu va afecta în nici un fel îndeplinirea acestei misiuni.

- Sunteți mulțumit, până la urmă, de bugetul alocat Ministerului Apărării Naționale pentru anul 2006. Știm că au fost unele discuții...

Pe care eu, personal, le consider firești. Problemele privind alocarea resurselor generează întotdeauna dezbateri, care pot avea rezultate benefice pentru organizație dacă încercăm să vedem ambele jumătăți ale paharului. Astfel, privind la jumătatea plină, constatăm că, în termeni reali, bugetul pentru anul viitor este mai mare decât cel pe care l-am avut în acest an. Dacă vrem să privim la jumătatea goală, putem constata că mai sunt unele lucruri de făcut pe linia planificării și administrării eficiente - subliniez eficiente - a resurselor. Concluzia este aceea că trebuie să ajungem la un echilibru dinamic între cerere și ofertă, între nevoi și resurse, care să ne permită atingerea obiectivelor pe termen mediu. Din punctul meu de vedere, acest echilibru necesar este în curs de realizare, atât la nivelul discuțiilor, cât și la cel al faptelor.

- Ce facem cu corupția, domnule ministru?

Armata este o instituție ale cărei valori fundamentale au la bază onoarea de militar. Formulările regulamentare de genul "Am onoarea să vă salut" sau "Am onoarea să mă prezint" își au originea în dorința militarilor de a fi oameni onorabili și demni de respect. În această privință, suntem hotărâți: cine împărtășește aceste valori, merge mai departe cu noi, cine nu, ne părăsește. Nu am ezitat și nu vom ezita să sesizăm sau să sprijinim organele abilitate să facă cercetări pentru a face ca armata să rămână curată, din acest punct de vedere. Suntem hotărâți să nu tolerăm nerespectarea legilor țării și să luăm cele mai aspre măsuri împotriva celor care-și încalcă onoarea de militar.

Florin Munteanu

Primăria mărește impozitul pe terenurile extravilane

● De la un leu la 20, 36 și chiar 40 de lei pe hectar

În urmă cu două luni, mai precis în 29 septembrie, Consiliul Local Municipal aproba nivelurile impozitelor și taxelor locale pentru anul 2006, prin HCLM 210/2005. În ceea ce privește impozitul pe terenurile amplasate în extravilan, la Arad acesta a fost stabilit la un leu nou pe hectar, așa cum de altfel era prevăzut într-o hotărâre de Guvern - indiferent de rangul localității, categoria de folosință și zona unde este situat. Noul nivel era de 20 de ori mai mic decât cel din 2005, motiv de bucurie pentru arădenii proprietari de astfel de terenuri. Conform Legii nr.247/ 2005, începând cu data de 1 ianuarie 2006, impozitul pe terenurile situate în extravilan vor reprezenta venit al bugetului de stat. Cu toate că legea permite consiliilor locale să majoreze nivelurile stabilite de Guvern, aleșii locali au stabilit cuantumul minim. Dacă acești bani tot nu intră în bugetul local...

Foto: Șt. Matyaș

Pentru extravilane, arădenii vor plăti impozite mai mari

Bucuria arădenilor este însă de scurtă durată. Ținând cont de Legea 247/2005, privind reforma în domeniile proprietății și justiției (care prevede alte cuantumuri ale impozitului pe terenurile extravilane decât cele din HG 797), Primăria propune acum **majorarea** impozitului pe extravilan.

Nivelurile impozitului sunt diferite, în funcție de categoriile de folosință și clasa de calitate pe care sunt împărțite terenurile. **Față de unicul tarif de un leu nou, acum ele cresc de 9, 20 sau chiar 40 de ori!** Mai precis: •**pentru terenul arabil**: 36, 34, 32, 30, 20 lei (clasa de calitate:I, II, III, IV, V)/hectar; •pășune - fâneață: 20, 18, 16, 14, 12 lei; •vie, livadă: 40 lei; •pădure sau alt teren cu vegetație forestieră: 9 lei; •teren pe care se află amenajări piscicole: 24 lei; •teren cu construcții: 22 lei.

Nu se va plăti impozit pentru plantații de vie tânără și plantații în regenerare până la intrarea pe rod, livezi tinere și în regenerare până la intrarea pe rod, păduri în vârstă de până la 20 de ani și păduri cu rol de protecție, dar nici pentru drumuri și căi ferate sau terenuri neproductive.

Propunerea Primăriei trebuie să treacă de votul consilierilor locali, într-o viitoare ședință.

G. Knap

După creșteri și descreșteri

Bursa a încheiat săptămâna cu corecții negative

După o săptămână de creșteri susținute Bursa a trecut miercuri, ultima zi de tranzacționare, pentru că joi și astăzi nu se efectuează tranzacții, cu o serie de corecții negative. Astfel indicele BET a scăzut în cu 0,60%,acțiunile au pierdut în medie 0,53% iar titlurile SIF-urilor au scăzut cu 0,55%. Ultima ședință a fost dominată de tranzacțiile cu acțiuni SIF care au deținut 39% din rulaj. Titlurile societăților farmaceutice cu cumulat aproximativ 26% din rulaj. Asflel acțiunile BIO(Biofarm) tranzacționate ieri la Categoria I a Cotei BVB, au cumulat 5,089 milioane RON iar cele ale Sicomed 10,33 milioane RON. Sectorul financiar a fost dominat de SIF 5 Oltenia și SIF 2 Moldova. SIF 5 a încheiat ședința fără variație (2,5o RON) iar SIF 2 cu prețul de 2,19 (-1,35%).Titlurile SIF 1 Banat Crișana au ajuns la 2,21 RON (-0,90) iar cela ale SIF 4 Muntenia la 1,62 (0,61). Scăderi și în sectorul bancar: TLV a coborât cu 0,77% și BRD cu 2,94%. Sectorul petrolier : Rompetrol a încheiat fără variații de preț (0,1120) dar SNP a crescut cu 1,04% (0,4840 RON).

D. Sava

Impozitele năvălesc peste țărani

De nenumărate ori Guvernul s-a plâns de nivelul redus al veniturilor la bugetul de stat .Și tot de-atâtea ori a susținut că singura soluție, întrucât simpla majorarea a impozitelor este neprofitabilă financiar și extrem de riscantă politic, ar fi extinderea bazei de impozitare. Ceea ce tradus înseamnă ca tot mai multă lume să plătescă taxe și impozite cu alte cuvinte să devină contribuabili. Dar cine nu plătește impozite?. Excluzând economia subterană, guvernul a identificat evazionistul: agricultura.Deși are o pondere de 18% din PIB, poate cea mai mare din statele europene, acest sector al economiei nu plătește impozite pe măsură. În schimb consumă resurse ale bugetului. Nu plătește pentru că în mare măsura este ceea ce se cheamă o agricultură de subzistență. Adică aproape tot ce produce se consumă acolo unde se produce: în gospodăria țăranului. Puțin mai scapă și pe piața liberă. Toată lumea este de acord că de 2-3 hectare mare brânză nu se poate face, că producția obținută nu are cum să acopere nici cheltuielile de productie, nici surplusul de produse pentru comercializare dar nici măcar nu poate satisface intergral nevoile unei gospodării. In schimb poate asigura o ocupație, în lipsa alternativelor și supraviețuirea pentru 28% din cei peste 40% dintre românii care acum trăiesc în mediul rural. Ei bine, peste această agricultura vor năvăli la anul un „ roi" de impozite. Potrivit ultimei variante a Codului Fiscal impozitul anual pe hectarul de teren agricol va fi majorat de la 1,1 lei la o sumă variabilă cuprinsă între 9 și 40 lei funcție de categoria de folosință și clasa de calitate.Țuica peste 50 litri se va acciza, impozitele pe clădiri vor crește, la fel și cele pe autovehicole. Urmează să fie impozitate și toate veniturile din agricultură realizate de persoanele fizice. Ideea Finanțelor este de a percepe un impozit de 2% pe venitul brut obținut din vânzarea produselor agricole către unități specializate pentru colectare, procesare industrială sau către alte unități pentru utilizare ca atare. Același impozit s-ar putea aplica și pe produsele agricole valorificate la piață, situație în care impozitul de va determina pe baza declarației producătorului. La ora actuală singurele impozite percepute pentru activități din agricultură se referă la sumele provenite din cultivarea și valorificarea florilor ,legumelor și zarzavaturilor,în sere și solarii destinate acestor scopuri și/sau în sistem irigat; cultivarea și valorificarea arbuștilor, plantelor decorative și ciupercilor; exploatarea pepinierelor viticole și pomicole și altele asemenea. Impozitul pe venitul din activități agricole se calculează prin aplicarea cotei de 16% asupra venitului net.Și Finanțele nu se opresc aici. N-ar fi exclus ca de la anul să fie eliminată și facilitatea scutirii de impozitul pe profit acordată asociațiilor agricole. Adică acele structuri ale agriculturii de piață pe care Ministerul Agriculturii se străduiește să le promoveze. Valul de impozite se va abate tocmai în condițiile în care subvențiile se vor reduce pentru a disponibiliza sume necesare investițiilor, impozitele pe terenurile agricole se vor mări de câteva ori și toate după un an agricol prost, cu multe pierderi. Acesta este de altfel și motivul pentru care Ministerul Agriculturii a primit cu reticiență ideea Finanțelor. Întîi trebuie ca agricultorii să se capitalizeze pentru a avea de unde lua impozit, fermele sunt în plin proces de organizare și trebuie lăsate să se dezvolte nu trebuie "jupuite".

Consecința acestei ofensive fiscale asupra agriculturii va fi evident falimentarea micilor producători și poate apariția, posibilă dar nu necesară, pe ruinele agriculturii de subzistență a „mugurilor" agriculturii comerciale, de piață.

Doru Sava

Unire-Bursa de valori București a fuzionat cu Rasdaq

BURSA DE VALORI BUCURESTI și BURSA ELECTRONICA RASDAQ au convocat pentru ultima zi a lunii noiembrie adunările generale extraordinare ale acționarilor. Aceste au hotărât aprobarea fuziunii prin absorție a BER, în calitate de societate absorbită, cu BVB, în calitate de societate absorbantă și respectiv: aprobarea dizolvării, fără lichidare, a BER, ca urmare a finalizării fuziunii cu BVB prin transmiterea universală a patrimoniului BER către BVB și aprobarea majorării capitalului social al BVB prin emisiunea corespunzătoare de acțiuni atribuite acționarilor BER.

Piața Rasdaq a dispărut astfel juridic vorbind, prin finalizarea fuziunii sale cu Bursa de Valori București. Dacă socotim ziua de miercuri ca ultima zi a pieței Rasdaq, atunci a trăit exact, noua ani, o lună și patru zile (primele tranzacții au fost operate pe Rasdaq la 26 octombrie 1996).

D. Sava

DOBÂNZILE BANCARE în vigoare la 01.12.2005

Denumirea băncii	Suma minimă (RON)		Dobânda (% pe an)														
			Persoane fizice							Persoane juridice							
	Persoane fizice	Persoane juridice	la vedere	Pe termen de (luni)						la vedere	Pe termen de (luni)						
				1	2	3	6	9	12		1	2	3	6	9	12
BCR	-	2500	0.25	5	-	5,25	5,75	6,25	7	0,25	5,5	-	6	6,25	6,5	7
BRD			0.25	6	-	6,25	6,25	6,75	6,5	0,25	6	-	6,25	6,25	6,75	6,5
San Paolo IMI Bank	300	5000	0,1	4,5	4,5	4,5	3	3	3	0,1	4,5	4,5	4,5	3	3	3
B. Transilvania	100	2500	0,25	4,5	—	5	5,5	6	6,5	0,25	4,5	—	5	5,5	6	6,5
BancPost	300	10.000	0	7	—	7,25	7,5	7,75	8	1	6	—	6	6,5	-	6,5
B. Carpatica	50	5000	0,25	6,25	—	6,5	6,75	6,75	7,75	0,25	6,25	—	6,5	6,75	6,75	7,75
Alpha Bank	-	-	0,1	4	4	5,5	7	7	7,25	0,1	3	3	4	6	6	6,25
CREDITCOOP Ag. Arad	30	200	0,5	7	—	8	8,5	8,5	9	0,5	7	—	8	8	8,5	8,5
C. C. Mureșul	30	200	0,5	7	—	8,5	9	9	9	0,5	7	—	8,5	9	9	9
C. C. Phoenix	50	50	0,25	8	—	8	8	—	9	0,25	8	—	8	8	—	9

BANCA ROMÂNEASCĂ
Membră a Grupului National Bank of Greece
Credit aprobat
Sărbători fericite!
Un credit peste măsură de avantajos!
NOUL Credit pentru nevoi personale
Rată începând de la 79 de lei / lună*
*Rată calculată pentru un credit în valoare de 3.500 de lei, pe 60 de luni.

Sărbători peste măsură de fericite!
Cu avantajele oferite de noul credit pentru nevoi personale:
- **Accesibil: dobândă începând de la 9,9% pe an**
- **Flexibil: perioadă de până la 20 de ani**
- **Avantajos: valoare de până la 170.000 de Lei**

Îl poți obține acum sunând la
(021)408.08.08
sau venind la sucursalele băncii.

BANCA ROMÂNEASCĂ
Membră a Grupului National Bank of Greece
www.banca-romaneasca.ro

(com./11.2005)

Condamnați la închisoare în propriile case

● Arădeanul Nagy Ernest nu renunță la lupta sa cu Primăria

☛ (Urmare din pagina 1)

O stradă tăiată în trei

Spre rușinea noastră, atunci când l-am căutat pe Nagy Ernest la el acasă, pentru a putea vorbi cu acesta la fața locului – poziția casei sale fiind unul dintre principalele elemente ale istorisirii noastre – nu ne-am fi descurcat fără să avem la noi telefonul mobil, pe care l-am folosit pentru a întreba cum se ajunge la numărul 51 de pe strada Ardealului. Domnul Nagy a început să râdă când i-am spus că nu-i găsim casa și înainte de a ne explica cum să ne descurcăm, ne-a zis: **„Mă bucur că ați pățit așa, pentru că dacă v-aș fi spus-o eu și n-ați fi verificat-o chiar înșivă, nu m-ați fi crezut"**. Ulterior, când ne-am întâlnit în fața casei sale, domnul Nagy a adăugat: **„E o stradă tăiată în trei. Nu e din cauza Primăriei de astăzi, ci e așa de pe vremea lui Ceaușescu. S-ar fi putut face ceva, dar, din păcate, toate administrațiile care au fost până acum s-au ocupat cu modificarea numelor unor străzi, fără rost, în loc să pună lucrurile la punct acolo unde ar fi fost nevoie. Vă dați seama, pe aceeași stradă, suntem oameni care nu au gaz, iar până de curând unii nu aveau nici curent. Acum, că ați venit dumneavoastră, mă bucur că aceia de la Salvare, dacă o fi vreodată nevoie, vor ști cum să ajungă pe această stradă. Altfel, vă spun eu, cei de la Salvare, n-aveau și n-au cum să găsească pe cineva care stă la numerele mari** (numere de casă – n.n.) **de pe strada Ardealului"**.

Miros de „WC-ul gării" în plină stradă

N-am avut cum să v-o spunem mai devreme, dar precizăm acum că, în timpul în care am avut primele discuții cu domnul Nagy, la coborârea din mașină, ne-a izbit un miros pe care nu-l putem descrie decât spunându-vă că ne simțeam ca fiind la „WC-ul gării" (a nu se supăra conducătorii acestei instituții, dar din păcate, de-a lungul anilor, s-a scris de multe ori cu privire la așa-zisa „curățenie" din toaletele respective). Imediat ce l-am întrebat de unde provine mirosul, Nagy Ernest ne-a spus un **„De acolo!"** și ne-a arătat o clădire de dincolo de un gard, despre care ne-a spus că e stația de pompare de ape reziduale a orașului. În fapt, putem să vă spunem, pentru că ne-am interesat ulterior discuției cu Ernest Nagy, e vorba despre SP 9, adică stația de pompare numărul 9, din Grădiște. **„De aceea v-am chemat** – ne-a spus Nagy Ernest, imediat după ce am intrat la el în casă, situată vizavi de SP 9 – **ca să cer ajutorul, să se facă ceva că nu mai putem trăi în condițiile acestea. Ceilalți oameni din jur nu prea pot să spună nimic oficial, fiindcă locuiesc în case de stat și le e frică, pe bună dreptate, că vor fi dați afară, unii fiind foarte răzbunători. Și în casă miroase a căcat, și să mă scuzați că vorbesc așa, dar nu mai știu ce să fac. Am scris la toate instituțiile despre care am știut că pot să facă ceva, m-am judecat cu Primăria, dar am pierdut că eu n-am avut bani să plătesc bine un avocat, acum o să ajungă o scrisoare la Strasbourg, și tot n-o să mă las. Problema mea, a noastră, a intervenit în anul 2000, când firma Comera - pe atunci, Aqua Vest - acum, a terminat (chipurile, că nu s-a întâmplat chiar așa) construcția comandată și plătită de către Primăria Arad, adică stația de pompare ape reziduale, numărul 9, din Grădiște. De când funcționează stația asta, numai în asemenea mirosuri trăim. Într-adevăr, câteodată mai pronunțat, altădată nu. Dar, ce vreau să vă spun și este foarte important, să vă gândiți că în primăvară, când la multă lume i-a ieșit apa în pivniță, aici au ieșit fecalele pe stradă. Vă dați seama ce bine izolată e această construcție, având în vedere specificul ei!"**.

Distanța legală nu e respectată

Procesul în justiție pe care l-a avut cu Primăria Arad, și pe care l-a pierdut motivând că s-a întâmplat asta din cauză că n-a avut bani să plătească un avocat, nu l-a făcut pe Nagy Ernest să renunțe, ci l-a întărâtat și mai tare. **„Păi cum să renunț, domnule, când știu că au făcut construcția ilegal, la doar 13,8 metri de casa mea, și trebuia s-o facă la minim 15? Cum să renunț când știu că ar fi trebuit să facă investiții în filtre care să reducă la maxim mirosul? Când mai știu că nici măcar coșul pe care-l are clădirea nu e la înălțimea care este stabilită de normele legale? Spuneți-mi dumneavoastră, cum să mă las în aceste condiții? Așa încât, până nu vor investi banii care mai trebuie băgați la această construcție, nu renunț!"**, ne-a explicat cetățeanul de la numărul 51 al străzii Ardealului. Probabil, din cauză că se știe că distanța legală la care ar fi trebuit să fie amplasat obiectivul „stația de pompare numărul 9", n-a fost respectată, autoritățile au dorit să facă ceva pentru Nagy Ernest...Ce au făcut?, citiți în continuare cum are Primăria grijă de cetățenii săi!

Strada Ardealului - una pe care nici să umbli nu e ușor, darămite să respiri

Ernest Nagy, arătându-i unui vecin ce îmbunătățiri i-au fost aduse casei sale de către Primăria Arad. N-are rost să vă chinuți că nu prea se văd

O „minută" de aproape 400 de milioane

În luna noiembrie a anului trecut, o comisie a Primăriei Arad, în frunte cu viceprimarul Tiberiu Dekani, s-a deplasat la Nagy Ernest acasă, acolo unde a constatat că imobilul acestuia (aflat la numărul 51 pe strada Ardealului), din cauza lucrărilor făcute în zonă și a traficului greu începând cu anul 2000, are nevoie de reparații exterioare și interioare, arătând într-un hal fără de hal. Așa încât, viceprimarul, alături de care s-au mai aflat doi angajați ai instituției și proprietarul (împreună cu un avocat), au încheiat o minută prin care s-a decis ca primăvara viitoare (adică primăvara acestui an, 2005) să se facă lucrări. Noi o să vi le spunem care sunt, iar în dreptul fiecăruia, cum ne-a precizat Nagy Ernest, vom spune care s-a realizat și care nu: • reparații stâlpi și poartă metalică de acces în curtea imobilului, constând în consolidarea fundațiilor stâlpilor și revizuirea elementelor de închidere a porții metalice – **nu s-a realizat;** • reparații fisuri interioare la pereți și tavanele din corpul principal al imobilului – **realizată**; • reparație fisură exterioară la colțul dinspre imobilul de la numărul 49 – **nerealizată** • reparație fisură interioară și exterioară la anexa din curte – **nu** • revizuirea consolidărilor efectuate la scaunele acoperișului, aferente calcanelor, inclusiv învelitoarea aferente – **realizată parțial**.

Cu acestea spuse și notate în minută, Primăria și-a zis că a scăpat gura lui Nagy, mai ales după ce a alocat - conform notei justificative semnate de viceprimarul Dekani – 36.795,13 RON, adică peste 360 de milioane de lei vechi. Că nu s-a întâmplat așa puteți constata citind aceste rânduri, și mai ales ce urmează, în sensul în care Nagy susține că factura către Primărie a firmei Aqua Vest a fost mult umflată, iar materialele trecute în deviz au fost doar în... deviz, nu și în realitate.

Listă „umflată"

„Mie nici n-au vrut să-mi dea lista cu materialele pe care spun că le-au folosit. Abia, și după lungi intervenții la Primăria Arad, am obținut. Sunt niște minciuni pe acest deviz!... de te doare capul. Și, să vă dau exemplu: au scris că mi-au dus nu știu câți saci de var!... Eu le-am dat varul, că îl aveam în curte. Au spus că au adus zece saci de rigips, trei au dus înapoi. În fine... Au spus că au lucrat 15 zile și au rezolvat totul. Ați putut, v-am spus, constata ce au făcut. Au lucrat doar patru muncitori, timp de patru zile, și, ulterior, doar trei muncitori, trei zile. Vă spun că au umflat factura și au luat Primăriei bani pe care nu i-ar fi meritat, că aici la mine acasă nu i-au băgat. Sau, cine mai știe?!, poate se găsesc materialele acelea în vreo viluță, că sunt mulți bani în joc. La mine, dacă au folosit vreo o sută de milioane. Mai mult, nu! Dar, acest lucru, probabil că-l va constata cineva până la urmă. Problema adevărată e alta. Simțiți mirosul.. nu mai știm ce să facem din cauza asta", ne-a explicat Ernest Nagy, alături de soția dumnealui, acasă pe Ardealului. Și, cu această problemă în „brațe", ne-am dus la Primăria Arad, la viceprimarul Dekani.

Viceprimarul promite investiții

Chiar din momentul în care am rostit numele străzii Ardealului, viceprimarul ne-a întrebat: **„A venit la dumneavoastră un domn Nagy?"**. Iar, în continuare, după ce i-am răspuns afirmativ, Tiberiu Dekani ne-a spus, rugându-ne să consemnăm totul ca pe o declarație oficială a sa, în numele instituție pe care o reprezintă: **„Da. Cunoaștem bine problema. Am fost la fața locului, i-am promis omului că vom plăti să se facă lucrări acolo, pentru că am considerat, alături de specialiști din cadrul Primăriei Arad, că locuința dumnealui a avut de suferit din cauza traficului greu în zonă, prilejuit de construcția stației de pompare. Am plătit câteva sute de milioane de lei ca omul să fie mulțumit. Voi verifica modul în care au fost cheltuiți banii, în sensul în care îmi spuneți că omul se plânge că nu toate lucrările au fost făcute – atât pot să vă spun. În cealaltă privință, a investițiilor la stația de pompare, vă pot spune că noi n-am avut, în bugetul pe acest an, prevăzuți bani în această privință. Nu noi am făcut bugetul. Dar, cu siguranță că în cel viitor vom avea niște bani la dispoziție să facem acolo ceea ce trebuie făcut pentru a nu mai provoca oamenilor disconfortul despre care amintiți"**. Cele spuse și promise de Tiberiu Dekani, în sensul că e nevoie de investiții pentru a fi eliminat disconfortul provocat de mirosul „infernal" de pe Ardealului, ne-au fost confirmate și de două instituții care sunt „strâns legate" de subiect. Fiind în posesia unor note oficiale ale Direcției de Sănătate Publică și a Gărzii de Mediu, am considerat că nu mai e nevoie să solicităm părerea reprezentanților acestei instituții, cele două adrese la care facem referire fiind edificatoare. Atât Garda de Mediu Arad, cât și Direcția de Sănătate Publică l-au informat, oficial, pe Nagy Ernest că au somat Primăria Arad să transmită (la începutul anului –n.n.) măsurile care se vor lua pentru rezolvarea acestei situații și, mai ales, perioada în care vor fi realizate, prin aceasta recunoscându-se adevărul în privința poluării de pe strada Ardealului.

Stația este foarte importantă pentru Grădiște

Surse din cadrul Gărzii de Mediu Arad ne-au declarat că, în 2000, pe vremea când era primar Dorel Popa, atunci când s-a construit stația de pompare, s-a știut că investiția nu e finalizată și că nu sunt respectate toate normele de poluare, însă nu s-a putut face nimic. Lucru adevărat, totuși – susțin aceleași surse – este că stația de pompare e absolut necesară pentru că va deservi întreaga zonă Grădiște – ceea ce nu se întâmplă la această oră, și fără ea sistemul de canalizare dintr-o parte a Aradului ar avea mult de suferit. În aceleași timp, lucrările pentru modernizare sunt absolut obligatorii, pentru că nimeni nu și-ar dori să stea în asemenea condiții, în care nu poți să ieși afară în curtea casei tale. Darămite să mai și scoți rufele afară, pe sârmă, la uscat – a adăugat, cu umor, unul dintre interlocutorii noștri, precizându-ne că, din cauza căii ferate, SP 9 n-a putut fi „așezată" mai departe de casele oamenilor.

◆◆◆

Ce-ar mai fi de spus? Noi credem că am spus totul despre un om, în fapt niște oameni care, așa cum îi descriam în titlu, sunt condamnați la închisoare în propriile lor case. Totuși, mai putem adăuga faptul că Nagy Ernest ar fi dorit să vândă casa chiar Primăriei Arad, însă nu s-a înțeles cu fostul primar Dorel Popa. Poate acum, că oricum pe piața liberă n-o mai poate vinde la adevărata sa valoare, prețul fiind pe jumătate din cauza stației de pompare fecale.

Cât despre investițiile făcute de firma Aqua Vest, dacă sunt reale sau nu, nu e treaba noastră să facem aprecierea. E treaba Primăriei Arad să verifice cum au fost folosiți banii dați. Bani care, până la urmă, sunt de la noi toți.

Foto: Alin Olteanu

Zi Națională cu muzică și artificii

☛ (Urmare din pag. 1)

Tradițional, în **Piața Avram Iancu** și-a găsit locul folclorul, „asezonat” cu mici și vin fiert. Arădenii s-au bucurat de prestațiile soliștilor și formațiilor preferate - **Rapsozii Zărandului, Malvina Nagy, Ansamblul Zărandul, Ciprian Zopotar, Cornelia Căprariu Roman, Marius Ciprian Pop, Fanfara din Coștei, Nicoleta Voica, Ceterașii de la Cluj** ș.a. Prezentatoarea spectacolului folcloric de aici a fost actrița **Carmen Butariu.** Pentru alte gusturi muzicale, în fața Palatului Administrativ, concertul a început în jurul orei 19.30, cu arădenii de la **Lira, Rebel, Ilicit,** dansatorii de la **Tamango**, după care au urmat nume cunoscute ale muzicii românești de diverse genuri - folkistul **Mircea Baniciu**, trupa de dance foarte bine cotată acum - **Activ** și rockerii de la **Cargo**. Întregul spectacol din fața primăriei a beneficat de prezentarea actorului **Zoltan Lovas.**

Și, momentul mult așteptat al nopții - focurile de artificii care la orele 23 au brăzdat cerul, țâșnind din ambele locuri de distracție ale arădenilor de 1 Decembrie 2005.

Foto: Ștefan Matyaș

Prima pe scenă din fața Primăriei - trupa „Lira”

Primăria Municipiului Arad

Rapsozii Zărandului și Petrică Pașca au cântat și încântat din nou

Nu contează vârsta când e vorba de distracție

Ziarul „ADEVĂRUL” utilizează informații transmise de agenția de presă ROMPRES

„Umăr de prieten”

De Ziua Națională a României, Fundația Alexandru a lansat proiectul **„Umăr de Prieten”**. Programul finanțat de Autoritatea Națională pentru Persoanele cu Handicap are ca scop pregătirea de voluntari care să se implice în desfășurarea activităților creative ale viitorilor beneficiari ai serviciului social Centrul Respiro „Casa Alexandru, situat în localitatea Șofronea. Prima etapă a proiectului a constat în pregătirea și formarea celor 16 voluntari care la sfârșitul cursurilor au primit o diplomă de participare și cu care s-a încheita contracte de voluntariat.

Partea a doua a proiectului „Umăr de prieten” s-a concentrat asupra aplicațiilor practice. Voluntarii și beneficiarii s-au deplasat la Centrul Respiro „Casa Alexandru” unde au efectuat exerciții de comunicare și mânuire a scuanului rulant. Au urmat activități de intercunoaștere, intercomunicare, socializare, relaxare, stimulare senzorială sau stimularea atenției. Cea mai mare realizare este acordul beneficiarilor de a sta singuri pe perioada celor 12 zile - fără părinții, de care niciodată nu au fost despărțiți până acum. Părinții vor putea lua o scurtă și binemeritată vacanță pe această perioadă.

C. Mnerie

Liberalii au marcat Marea Unire de la 1918

Organizația Municipală a PNL Arad împreună cu membrii Clubului Liberal au organizat un simpozion pe tema zilei de 1 Decembrie - Ziua Națională a României. Șeful proiectului a fost dr. Gheorghe Laszlo, membru în Biroul Municipal, iar printre cei care au prezentat evenimentele Marii Uniri s-au aflat muzeograful Dan Demșa și lectorul Boia. La întrunire au mai participat reprezentanți ai asociației Amicii Regelui Mihai, membri și simpatizanți ai PNL.

Viceprimarul Tiberiu Dekany, președinte al Organizației Municipale a PNL Arad, ne-a declarat: **„Prin înaintașii săi, PNL a contribuit decisiv la făurirea statului modern român și implicit la actul de la 1 Decembrie 1918. Toate reformele importante privind domenii cum ar fi agricultura, votul electoral, separația puterilor în stat, unirea principatelor, sunt legate de PNL, de înaintașii acestui partid. Organizația Municipală a dorit să marcheze acest moment printr-un simpozion organizat sub egida Clubului Liberal”.**

Daniel Albu

ON CLINIC LTD.
MEDICAL CENTERS

Disfuncții sexuale masculine

Tratamente pentru:
○ Probleme de potență
○ Ejaculare precoce
○ Erecție slabă/incompletă

www.onclinic.ro

tel: 0256 302 588 Timișoara

(c.922/2005)

NOUL CREDINSTANT: până la 72.000 RON până la 15 ani!

Nu renunța la visele tale. Se vor îndeplini.

Când vrei să-ți cumperi mașină, mobilă, vrei să-ți renovezi casa sau pur și simplu vrei să-ți completezi o sumă deja existentă pentru o investiție, creditul pentru nevoi personale CREDINSTANT de la banca UniCredit este soluția cea mai simplă:
- pentru că nu ai nevoie de justificări pentru felul în care cheltuiești banii
- nu ai nevoie de girant iar asigurarea de viață este oferită gratuit de către UniCredit.

La UniCredit România poți afla pe loc valoarea creditului pe care-l poți obține iar un Personal Banker dedicat te va consilia pentru a putea obține:

• Credinstant cu o perioadă extinsă de rambursare: până la 15 ani pentru valori ale creditului de până la 72.000 RON;
• Credinstant până la 20.000 EUR, cu o perioadă de rambursare de până la 5 ani;

Banca acceptă o varietate largă de venituri provenite din salariu, chirii, profesii liberale și drepturi de autor. Pentru a afla valoarea ratelor viitorului tău credit este de ajuns să folosești calculatorul de rate alăturat și vei afla imediat cifrele care te interesează.
Cu CREDINSTANT, creditul pentru nevoi personale de la banca UniCredit, visele ți se pot îndeplini mai repede decât te aștepți.

DOBÂNDĂ REDUSĂ PENTRU CONTRACTELE ÎNCHEIATE PÂNĂ LA 31 DECEMBRIE 2005!

€	3,000	5,000	7,000	10,000
1 AN	265	442	619	875
3 ANI	98	164	229	318
5 ANI	X	109	152	208

RON	15,000	20,000	30,000	50,000	72,000
1 AN	1347	1796	2624	4373	6297
3 ANI	513	684	954	1590	2290
5 ANI	349	465	623	1038	1495
15 ANI	X	X	304	507	730

DOBÂNDĂ PENTRU CREDITE MAI MICI DE 28.000 RON	
14%*	DAE 17,61%
DOBÂNDĂ PENTRU CREDITE MAI MICI DE 8.000 EURO	
10,99%*	DAE 14,62%

DOBÂNDĂ PENTRU CREDITE MAI MARI DE 28.000 RON
9%*
DOBÂNDĂ PENTRU CREDITE MAI MARI DE 8.000 EURO
9%

* dobândă redusă, valabilă până la 31.12.2005

UniCredit Romania
Banca adaptabilă
www.unicredit.ro

Vă așteptăm la sediul nostru din Arad, Str. Mircea Stănescu nr. 2, Tel: 257 310
Linie telefonică gratuită: 0800 110 101

(3712678

ROMÂNIA
MINISTERUL EDUCAȚIEI ȘI CERCETĂRII
UNIVERSITATEA DE VEST „ VASILE GOLDIȘ” ARAD
310025 ARAD, Bd. Revoluției nr. 81 tel. 0040 /0257/ 280.335 fax 0040 /0257/ 280.810 e-mail: rectorat@uvvg.ro web: www.uvvg.ro

Comemorarea MARII UNIRI la UNIVERSITATEA DE VEST „VASILE GOLDIȘ”

ARADUL - Cetatea Marii Uniri

Orașul de pe Mureș se transformă, din toamna anului 1918, în Centrul luptei naționale a românilor din Transilvania. Era Aradul predestinat să-i revină, când va bate ceasul izbăvirii, comanda ultimei sforțări pentru ruperea lanțurilor. Se întâmplase să-i fie conducătorii acasă - toți căliți pentru proba din urmă - Vasile Goldiș, Ștefan Cicio Pop, Mihai Veliciu, Ioan Suciu, Ioan Fluieraș . Privirile tuturor românilor s-au îndreptat spre Arad, mai întâi, iar mai apoi spre Alba Iulia.

Ilustrul corifeu al Marii Uniri, mentorul spiritual al Universității noastre, gânditor vizionar, arăta în preambulul Rezoluției Marii Uniri, cuvânt rostit la Alba Iulia, pe 1 decembrie: "Unirea tuturor românilor într-un singur stat numai atunci va fi statornică și garantată prin istoria mai departe a lumii, dacă va răspunde tuturor îndatoririlor impuse prin noua concepție a vieții, prin duhul vremurilor noi." Acesta este spiritul care a generat crearea acestei Universități, care acum - la fel ca și în fiecare an - își cinstește înaintașii.

Acesta este spiritul care a generat - la inițiativa unui grup de intelectuali din Universitatea care poartă numele celui mai de seamă ideolog al Marii Uniri - constituirea Asociației pentru ridicarea Monumentului Marii Uniri în Arad, ca o datorie civică pentru toți urmașii celor care acum 87 de ani, au îndeplinit visul de veacuri al tuturor românilor.

Prof. univ. dr. AUREL ARDELEAN
Rectorul Universității de Vest "Vasile Goldiș"

Vasile Goldiș - „Părinte al patriei”

„Părinte al patriei” l-a numit în semn de suprem omagiu „poetul pătimirii noastre”, Octavian Goga, cel care i-a fost elev la Liceul Ortodox Român din Brașov, alături de alți intelectuali străluciți, între care Ioan Lupaș, Sextil Pușcariu, Iosif Popovici, Ioan Lapedatu, Octavian Tăslăuanu etc. Aprecierea are în vedere rolul de primă importanță pe care Goldiș l-a jucat în momentele cruciale ale luptei românilor pentru înfăptuirea Marii Uniri din 1918. Să amintim doar faptul că toate actele de bază ale mărețului act de la 1 Decembrie 1918 i se datorează cu prioritate. Declarația privind dreptul de atutodeterminare a românilor din Transilvania, adoptată la 29 septembire/12 octombrie 1918 la Oradea, de către Comitetul Executiv al Partidului Național Român, a fost concepută și redactată de către Vasile Goldiș. Tot el este cel care redactează Nota diplomatică ultimativă, trimisă guvernului maghiar la 9 noiembrie 1918 prin care acesta este somat să predea puterea administrativă, politică și militară din cele 26 de județe ale Transilvaniei. Conduce delegația CNRC la Tratativele din 13-14 noiembrie de la Arad, cu delegația oficială a guvernului maghiar în problema Transilvaniei și redactează toate comunicatele de pe parcursul tratativelor, intitulat Către popoarele lumii. Redactează Convocatorul Marii Adunări Naționale de la Alba-Iulia și, ca să ne mulțumim doar cu atât, să mai menționăm că tot Vasile Goldiș a fost cel care a prezentat în cadrul adunării de la 1 Decembrie 1918, discursul principal, solemn și festiv, moment atât de grandios și deosebit, încât a rămas întipărit adânc în memoria tuturor celor care l-au ascultat și constituie pildă plină de învățăminte pentru toate generațiile de urmași. În final, Goldiș prezintă Rezoluția Marii Adunări Naționale, document care i se datorează și care a proclamat Unirea definitivă și ireversibilă a Transilvaniei cu România.

A. R.

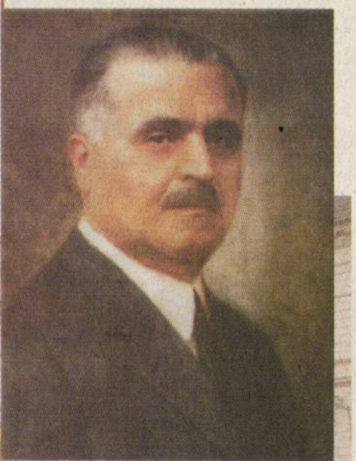

Prof. univ. dr. Gheorhe Goldiș, Doctor Honoris Causa al Universității de Vest „Vasile Goldiș”

Foto: Virgil [illegible]ghie

Din programul manifestărilor organizate în onoarea Zilei Naționale a României

- Te Deum la statuia lui Vasile Goldiș
- Acordarea Titlului de Doctor Honoris Causa d-lui Prof. univ. dr. GHEORGHE GOLDIȘ, membru al Academiei de Științe Medicale
- Lansarea cărții „ROMÂNII ȘI TÂLHARII ROMEI” - autor Prof. dr. Mihai Ungheanu
- Sesiune științifică omagială

ROMÂNII ȘI „TÂLHARII ROMEI”
- o incursiune inedită în istoria milenară a poporului român

Autorul volumului Românii și Tâlharii Romei, lansat în Aula Ștefan Cicio Pop, la 1 Decembrie 2005, este Prof. univ. dr. Mihai Ungheanu, un nume de mare probitate intelectuală.

Prof. univ. dr. Mihai Ungheanu

În Avertisment, autorul motivează nevoia apariției acestei cărți ca urmare a unei controverse istorice provocate de Basna (o narațiune inventată, scornită, nedemnă de încredere) cu românii și „tâlharii de la Roma”, lansată de Simion Dascălul.

Distinsa personalitate academică Prof. dr. Mihai Ungheanu realizează prin această carte cu argumente istorice și literare, un mesaj de suflet pentru apărarea ființei noastre naționale.

MIHAI UNGHEANU
ROMÂNII
ȘI
„TÂLHARII ROMEI”
război religios? război de imagine ?

Delegația U.V.V.G. la Consulatul din Szeged
Prezentă la sărbătorirea Zilei Naționale

Marți, 29 noiembrie a. c., în organizarea Consulatului României a fost organizată la Szeged o recepție în cinstea Zilei Naționale. Universitatea de Vest „Vasile Goldiș”a răspuns invitației și a participat la această acțiune alături de oficialități din cele două țări, numeroși conducători de instituții. Prin Hotărârea Senatului Universitar - cu acest prilej a fost conferită medalia și diploma jubiliară „Vasile Goldiș” doamnei Ireny Comaroski, ambasadorul României în Ungaria și domnului Constantin Aron, Consulul general al țării noastre la Szeged.

TRIBUNA
UNIVERSITĂȚII
Publicație editată de Universitatea de Vest „Vasile Goldiș” Arad
DIRECTOR: PROF. UNIV. DR. AUREL ARDELEAN - RECTORUL UNIVERSITĂȚII
Anul III
Nr. 6 (21)
Noiembrie - Decembrie
2005
1 Decembrie - Ziua Națională a României
1918 - 2005

(com./12.2005)

ARIES TEXTILE SRL

Important investitor străin din județul ARAD
cu sediul în Zona Industrială Vest

ANGAJEAZĂ

CONFECȚIONERE

pentru punctul de lucru din Calea Radnei
hala recent renovată și climatizată

Se oferă:
- Pachet salarial atractiv
- Tichete de masă pentru fiecare zi lucrată
- Ore suplimentare plătite, conform legislației
- Transport
- Asistență medicală la locul de muncă
- Analize gratuite la angajare
- Condiții excelente de muncă într-un colectiv tânăr și dinamic

Relații de luni până vineri între orele 08:30 și 17:00
la tel. 0257/219.820 și 0357/405.496

(c.1685/2005)

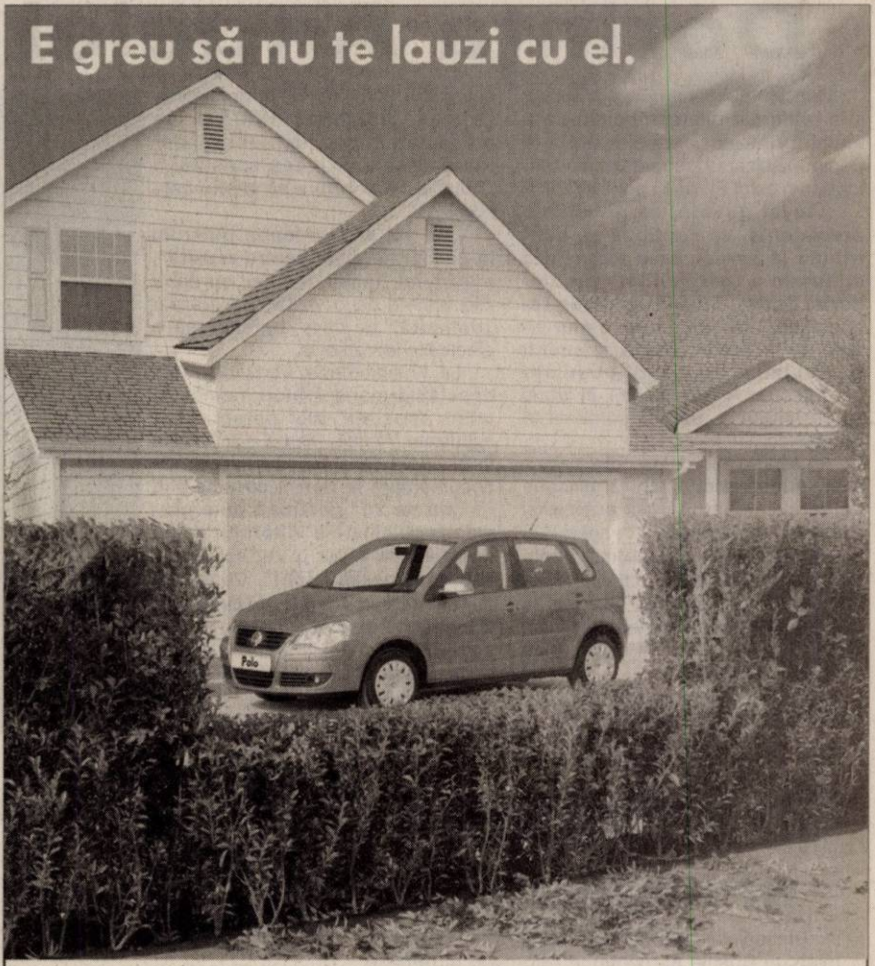

Cu un design dinamic și finisări extrem de precise ale caroseriei și interiorului, Noul Polo arată mai bine ca niciodată. Iar prin oferta Polo Happy, îl poți avea cu un pachet generos de dotări standard, la un preț incredibil de 9.998 Euro, cu toate taxele incluse.

Dotări standard: 1.2/64CP, 4 uși, aer condiționat, radio CD-player, dublu airbag. Ofertă limitată.

Polo Happy la 9998 Euro*

Motorizare 1.2 l/64CP, emisie CO (g/km): 142 - 144, consum combustibil (l/100 km): 5.9 - 6.0 *Preț cu toate taxele incluse

Autoclub - Centrul Volkswagen Timișoara
Timișoara, Calea Lugojului, bifurcatie aeroport, telefon: 0256-289892, 287316, 0729-887330

(COM./11.2005)

SELGROS
CASH & CARRY
Sărbătorile Germane
OCMA

Degustări în toate magazinele SELGROS în perioada:
01.12 - 04.12.2005
08.12 - 11.12.2005
între orele:
JOI - VINERI: 14,00 - 20,00
SÂMBĂTĂ: 13,00 - 19,00
DUMINICĂ: 10,00 - 16,00

(com./11.2005)

Tabla înmulțirii profitului pentru Întreprinderi Mici și Mijlocii

până la 31 decembrie 2005

Vânzări mai mari de sărbători

Problemă: *De unde iau bani?*

Soluție: *De la Raiffeisen Bank cu dobândă 0,5% plus Bubor la 1 lună și rambursare după sărbători**

** perioadă de grație 2 luni*

www.raiffeisen.ro

Creditul Capital pentru IMM (orice companie cu o cifră de afaceri de până la 5 milioane de euro) este destinat finanțării nevoilor pe termen scurt (maximum 6 luni) și este disponibil în unitățile Raiffeisen Bank din întreaga țară.

Raiffeisen BANK
Banca ta de încredere.

Raiffeisen Direct pentru IMM
021 302 91 41
luni - vineri: 8:00 - 20:00, sâmbătă: 9:00 - 15:00
Număr apelabil din întreaga țară, de la posturi telefonice fixe sau mobile

(com./18.2005)

Dorința Angelei Merkel

Cancelarul german Angela Merkel și-a reafirmat miercuri voința de a aminti printr-un **„semn vizibil"** la Berlin expulzarea germanilor din teritoriile din estul Europei, potrivit AFP.

„Acest guvern, ca guvernele precedente, va continua să contribuie la perpetuarea moștenirii culturale a (germanilor) Vertriebene. Dorim, într-un spirit de reconciliere, să emitem un semn vizibil, și la Berlin, pentru a aminti nedreptatea expulzării populațiilor", a spus Angela Merkel, în prima sa declarație de politică generală în Bundestag.

Începând din 1944, din cauza avansării armatei roșii, 12 milioane de germani și-au părăsit orașele și satele în estul Europei - în special în Silezia, astăzi teritoriu polonez - pentru a-și găsi refugiu pe actualul teritoriu german. Un milion de germani au fost deportați spre Uniunea Sovietică. Exodul s-a soldat cu 1,4 milioane de morți, adaugă AFP.

Angela Merkel a estimat că o declarație comună semnată în octombrie 2003 de fostul președinte german Johannes Rau și de președintele polonez Aleksander Kwasniewski ar putea constitui o **„bună bază pentru a se găsi o cale comună".**

„Mă voi angaja foarte puternic în călătoriile mele pentru reușită", a asigurat Angela Merkel, cu două zile înainte de o vizită considerată **„delicată"** pe care urmează să o efectueze la Varșovia.

La 17 noiembrie, vorbind în fața deputaților conservatori membri ai unor asociații ale persoanelor expulzate, Angela Merkel s-a angajat în favoarea construirii unui centru de documentare la Berlin, considerând că **„nu se vor gestiona bine gravele probleme ale viitorului decât dacă se va avea o vedere clară asupra propriei istorii".** Contractul privind **„marea coaliție"** semnat între social-democrați și conservatori - a amintit atunci Angela Merkel - stipula necesitatea unei reflecții sociale și istorice asupra deplasărilor forțate de populație, fuga și expulzarea.

În așteptarea prosperității

Președintele slovac Ivan Gasparovic a încurajat miercuri Bosnia să continue reformele dureroase dar necesare pe calea sa către Uniunea Europeană (UE) chiar dacă prosperitatea nu va fi un rezultat imediat - informează AFP.

„Când vorbim despre ceea ce le-a adus cetățenilor slovaci aderarea la UE trebuie să spun că nu este vorba de prosperitate", a afirmat Ivan Gasparovic, la sfârșitul unei întrevederi cu membrii președinției tripartite bosniace, Ivo Miro Jovic, Sulejman Tihic și Borislav Paravac.

„Realitatea este că nivelul de viață nu s-a ameliorat în mod semnificativ. Trebuie să continuăm reformele", a adăugat președintele Gasparovic, a cărui țară a devenit membru al UE în mai 2004.

Bosnia **„trebuie să fie foarte atentă în domeniul reformelor pentru a nu repeta greșelile noastre",** a spus șeful statului slovac, subliniind că aderarea la UE i-a permis țării sale să-și **„dezvolte economia și societatea".**

Rusia își creează propriul NATO?

Rusia va forma, împreună cu partenerii săi din Organizația Tratatului de securitate colectivă /ODKB - Armenia, Belarus, Kazahstan, Kârgâzstan și Tadjikistan/, o nouă forță de menținere a păcii care va acționa pe teritoriul acestor țări, a anunțat miercuri șeful diplomației ruse Serghei Lavrov.

„Decizia privind crearea acestei forțe a fost luată", a afirmat Lavrov la o conferință de presă organizată după întrevederea cu omologii săi din statele membre ale organizației menționate.

„Am discutat astăzi aspectele tehnice și financiare menite să asigure funcționarea acestei forțe. Suntem cu toții de acord că ea va constitui un instrument important pentru atingerea scopurilor noastre", a subliniat ministrul rus de externe.

Tratatul de securitate colectivă a fost semnat de țările menționate în anul 1992, în special în vederea unirii eforturilor în lupta împotriva terorismului, a traficului de droguri și crimei organizate.

Viitoarea forță de menținere a păcii va acționa **„sub mandat ONU oricând și oriunde va fi necesară o operațiune de acest fel",** a declarat secretarul general al ODKB Nikolai Bordiuja.

„Rusia este pe cale să-și creeze propriul NATO", scria miercuri cotidianul rus Kommersant, estimând că Moscova dorește crearea unei forțe de pace care **„să semene cu cea a NATO"** pentru a reacționa **„dacă situația se destabilizează într-unul din statele membre"** ale ODKB.

Publicația rusească precizează de asemenea că, pentru a-i face pe parteneri să susțină această idee Rusia **„este gata să le propună reduceri /de preț/ pentru gazul rusesc".**

Kievul a obținut statutul de economie de piață

● 52 % dintre europeni sunt în favoarea aderării Ucrainei la UE, potrivit unui sondaj

Uniunea Europeană /UE/ i-a acordat Ucrainei statutul de economie de piață, la summit-ul UE-Ucraina joi la Kiev, a anunțat premierul britanic, Tony Blair, care a prezidat reuniunea, informează agențiile de presă.

„Ucrainei i-a fost acordat statutul de economie de piață", a declarat într-o conferință de presă premierul Blair, a cărui țară deține în acest semestru președinția în exercițiu a UE.

Acordarea acestui statut, care va permite protejarea exportatorilor ucraineni împotriva măsurilor antidumping din Europa, era foarte așteptată de autoritățile de la Kiev. Pentru Ucraina este vorba de primul succes tangibil pe calea spre integrare europeană de la Revoluția portocalie de la sfârșitul anului 2004.

Măsura a fost anunțată cu ocazia primului summit UE-Ucraina care s-a deschis ieri la Kiev, în prezența premierului britanic. Pe lângă Tony Blair, la summit participă președintele Comisiei Europene, Jose Manuel Durao Barroso, Înaltul reprezentant al UE pentru politica externă și de securitate comună, Javier Solana, și comisarul european pentru relații externe, Benita-Ferrero-Waldner.

Potrivit unui sondaj al institutului TNS-Sofres, publicat miercuri la Kiev, mai mult de jumătate dintre europeni - 52 % - sunt în favoarea aderării Ucrainei la UE.

„Cetățeni americani" - fabricați pe bandă rulantă

Autoritățile federale californiene au demontat o rețea foarte bine organizată care sub pretextul căsătoriei **„fabricau"** cetățeni americani pe bandă rulantă, informează Associated Press recepționată de Rompres.

Astfel, pentru un cetățean străin care își dorea cetățenia americană și opta pentru obținerea ei rapidă în urma căsătoriei cu un cetățean american, această rețea de escroci oferea totul de-a gata, respectând cele mai mici amănunte. În schimbul a 60.000 de dolari, o persoană care își dorea cetățenie americană putea să găsească foarte ușor un partener pentru căsătorie, iar rețeaua de escroci mergea până la a oferi fotografii de nuntă falsificate și chiar false scrisori de dragoste care să demonstreze că între cei doi exista o relație mai veche și... sinceră.

Poliția californiană a arestat deja 11 persoane în legătură cu această escrocherie, iar anchetatorii au anunțat că **„schema"** de dobândire rapidă a cetățeniei americane avea ca principali beneficiari imigranți de naționalitate chineză și vietnameză.

„Acest tip de fraudă nu este deloc nou dar escrocheria era într-adevăr foarte bine organizată", a declarat un oficial american din partea Serviciului pentru imigrări.

Pentru această rețea lucrau mai multe persoane care recrutau cetățeni americani dispuși să se căsătorească cu imigranți. Aceștia primeau aproximativ 1.000 de dolari pentru fiecare nouă recrutare. Apoi, persoanele recrutate primeau la rândul lor sume variind între 3.000 și 5.000 de dolari pentru a călători în China sau Vietnam unde se căsătoreau cu doritori de cetățenie americană pe care îi aduceau în Statele Unite pentru a primi cetățenia.

Fapt divers pe glob

O carte despre
Partea dezgustătoare a... vieții

Știați că femeile flatulează de trei ori mai mult decât bărbații? Probabil că nu și mai mult ca sigur că nici nu v-ați fi dorit să aflați. Acesta este genul de informații care alcătuiesc o carte dedicată părților ascunse și dezgustătoare ale vieții de zi cu zi, informează publicația britanică Sun Online consultată de Rompres.

Din cartea cu titlul **„Really Gross Facts"** ce a apărut recent în Marea Britanie mai putem afla că buretele de baie conține cu mult mai multe bacterii periculoase decât toaleta și că 50% dintre femei și 90% dintre bărbați nu se spală pe mâini după ce folosesc toaleta decât în cazul în care nu sunt singuri.

De asemenea, cea mai lungă tenie descoperită vreodată în corpul unui om avea lungimea de 35 de metri!

De-a lungul vieții, glandele salivare produc suficientă salivă pentru a umple o piscină de dimensiuni olimpice. Atunci când copiii de eschimoși sunt răciți, mamele lor obișnuiesc să le sugă...conținutul nasului.

În fiecare an, fiecare dintre noi **„consumă"** în somn aproximativ 14 gândaci care nimeresc accidental în gură.

În cazul unei decapitări, creierul continuă să funcționeze pentru 15 secunde, iar romanii obișnuiau să folosească creierul strivit al șoarecilor pentru a se... spăla pe dinți!

Pentru consumatorii constanți de hamburgeri și de alte produse fast-food... sunteți în pericol de a înghiți în medie 12 fire de păr pubian pe an.

În plus, mai putem afla din această carte, glandele sudoripare de la subraț nu funcționează la fel. Persoanele dreptace transpiră mai mult la subrațul mâinii stângi, iar cele stângace la subrațul mâinii drepte.

Povestea vieții unui român a făcut să plângă milioane de japonezi

Trimisul special al Rompres, Marius Frățilă, transmite: Filmul **„Dor",** despre povestea prieteniei de-o viață dintre românul Anatolie Arhip, veteran din cel de-al doilea război mondial, și prietenul său nipon Toshio Watanabe, difuzat de televiziunea națională din Tokio, a impresionat până la lacrimi zeci de milioane de japonezi.

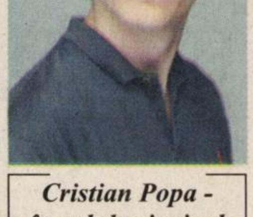

Cristian Popa - în rolul principal

Realizat de televiziunea națională din Tokio, NHK, filmul documentar a fost difuzat pe post cu ocazia aniversării în această vară a 60 de ani de la încheierea celui de-al război mondial. Succesul său a fost incontestabil, fiind reluat de trei ori la cererea telespectatorilor japonezi, cunoscuți în general drept foarte sensibili și care au fost impresionați până la lacrimi de povestea filmului.

Aceasta începe cu finalul celui de-al doilea război mondial într-un lagăr sovietic din Siberia, unde se leagă o prietenie foarte strânsă între doi tovarăși de suferință, un prizonier de război român, Anatolie Arhip, și japonezul Toshio Watanabe. **„Anatolie a fost singurul prieten adevărat pe care l-am avut toată viața mea",** spune Toshio în film.

Cei doi camarazi își promit unul altuia să se revadă după ce vor fi eliberați, scriindu-și unul altuia cu cărbunele pe niște bucăți de pânză adresele din Japonia și România. Însă japonezul pierde adresa, iar, din cauza instaurării regimului comunist în România, scrisorile ce i-au fost trimise de Arhip sunt reținute, iar românul nu a avut nici posibilitatea de a părăsi țara.

Julia Roberts - cea mai bine plătită actriță de la Hollywood

Julia Roberts conduce încă, pentru cel de-al patrulea an consecutiv, în topul celor mai bine plătite actrițe de la Hollywood, informează joi AFP.

Acest top, cu zece poziții, este realizat anual de revista The Hollywood Reporter. Julia Roberts, cu un onorariu de 20 de milioane de dolari pe lungmetraj, este singura actriță din Cetatea Filmului care se apropie de cotele celor mai buni actori-bărbați de la Hollywood.

Pe locul al doilea, cu un onorariu de 16-17 milioane de dolari, se află australianca Nicole Kidman, iar pe locul al treilea Reese Witherspoon.

Două dintre femeile din viața lui Brad Pitt apar în acest top. Actuala sa prietenă, Angelina Jolie, este pe locul al șaselea, devansând-o din nou pe fosta soție a lui Pitt, Jennifer Aniston, aflată abia pe locul al zecelea.

Una dintre surprizele acestui an a fost ieșirea din top 10 a actriței Halle Berry, care se pare că este din ce în ce mai puțin curtată de producătorii de filme.

Dar, iată topul complet: 1. Julia Roberts, 2. Nicole Kidman, 3. Reese Witherspoon, 4. Drew Barrymore, 5. Renee Zellweger, 6. Angelina Jolie, 7. Cameron Diaz, 8. Jodie Foster, 9. Charlize Theron, 10. Jennifer Aniston.

ADEVĂRUL SPORTIV

Steaua merge în primăvara europeană

După frumoasa victorie împotriva suedezilor de la Halmstad, cu 3-0, goluri Rădoi, Goian, Iacob, formația din Ghencea și-a asigurat un loc în primăvara europeană. Asta, profitând și de remiza albă dintre Sampdoria și Hertha Berlin.

Clasamentul grupei C, cu o etapă înainte de finalul ei, arată astfel: **1. Steaua 7p.**; 2. Sampdoria 5p.; 3. Hertha 5p.; 4. RC Lens 4p.; 5. Halmstad 0p.

Aseară, în grupa F, s-au întâlnit **Dinamo și CSKA Moscova**, scorul fiind 1-0, iar în celălalt joc au evoluat Levski Sofia și O. Marseille, rezultat final 1-0.

Urmare a acestor rezultate, **Dinamo** păstrează încă șanse de calificare.

Meciul **Rapid - PAOK Salonic**, din cadrul grupei G s-a disputat aseară târziu, după închiderea ediției.

Leo Sfâra

Divizionarele C arădene la final de sezon

C. S. Ineu așteaptă aprobarea bugetului pe anul viitor

Antrenorul Petre Bunaciu nu i-a lăsat în vacanță pe elevii săi, pentru a putea da piept, astăzi, cu UTA, într-un joc de vacanță. Mai mult decât atât, pofta a venit mâncând, iar CS Ineu mai vrea un „amical", marți, la Horia, dacă vremea va fi favorabilă fotbalului.

Astăzi, de la ora 15.00, pe stadionul „Central", CS Ineu se întâlnește cu UTA, dar dacă ploaia va continua, atunci partida se mută pe terenul „Armonia". Petre Bunaciu îl va testa la acest meci pe tânărul Bârnoagă, de la Romvest, care se antrenează deja cu trupa de pe Crișul Alb. După acest joc, antrenorul ineuanilor îl va învoi pe Ponta, dar antrenamentele vor continua cu toți ceilalți, până săptămâna viitoare, când se va pune capăt sezonului competițional, pe data de 9 decembrie având loc și banchetul de final de an.

La Ineu se așteaptă ședința Consiliului Local, din această lună, când va fi introdus pe ordinea de zi și bugetul clubului pentru anul 2006. Se speră în aprobarea a 2,4 miliarde de lei vechi, lucru esențial pentru continuarea cu succes a parcursului în Divizia C.

Leo Sfâra
Foto: Șt. Matyaș

Alex. Leucuța a fost cel mai bun om al Ineului, în ultima etapă, cu Gloria, iar acum are prilejul să se remarce și la jocul cu UTA.

A.C.U. Goldiș nu concepe să retrogradeze

În ciuda situației sportive delicate în care se află, finele turului aducând-o în partea inferioară a ierarhiei, divizionara C ACU Goldiș rămâne optimistă în privința viitorului ei pe a treia scenă fotbalistică. Așa reiese din vocea președintelui executiv Gheorghița Onu. De ieri, echipa arădeană a intrat în vacanță. O vacanță ce se întinde până în data de 16 ianuarie. Apoi, după vizita medicală respectiv reluarea pregătirilor, este preconizat să se plece, la începutul lunii februarie, într-un cantonament de 12 zile.

Cinci jucători noi

Conducerea vrea să transfere cinci jucători în intersezon, prin aducerea cărora lotul să crească din punct de vedere valoric. Numele lor sunt păstrate, momentan, în secret. „Nu stăm chiar atât de rău. Sunt convinsă că prin achizițiile realizate, nu vom avea probleme" - apreciază d-na Onu.

Tot cu Pio

Postul de antrenor va fi ocupat, în continuare, de Gianpio del Monaco. „Nu văd de ce l-am schimba. Din moment ce nu solicită nici un ban, de ce am opera o înlocuire? Nici un președinte nu ar proceda astfel. În plus, cred că face treabă bună la club" - adaugă Onu.

Fără restanțe

Gruparea nu întâmpină greutăți privind plata fotbaliștilor. „Suntem la zi, nu avem restanțe. Mai degrabă, restanțieri sunt unii jucători la capitolul fotbal" - se consideră.

Academie de fotbal?

În altă ordine de idei, deși pare o idee greu de pus în practică, A.C.U. Goldiș visează să deschidă o Academie de fotbal în cadrul bazei Motorul. În proiectul ei, U.V.V.G. dorește să atragă Federația de specialitate, mai exact pe Ionuț Lupescu, autorități locale respectiv sponsori.

Adrian Hărțău

Victoria Nădlac intră, astăzi, în vacanță

Fără antrenorul Dan Cuedan, plecat în Olanda, motivele fiind de ordin personal, dar învoit de conducătorii clubului, Victoria Nădlac a continuat antrenamentele și în această săptămână, sub comanda „secundului" Crâsnic, până astăzi însă, când se intră în vacanță.

Băieții își vor lua „la revedere" de la conducători, iar aceștia vor răspunde - cel mai probabil - cu bani, oferind salariul restant, iar în perioada imediat următoare se va achita și ultima primă restantă. Pentru aceasta, conducătorii clubului așteaptă un ajutor din partea Primăriei Nădlac, de 100 de milioane de lei vechi, iar pe această cale diriguitorii clubului doresc să aducă mulțumiri Primăriei, care a ajutat de fiecare dată echipa și sunt convinși că și acum vor fi alături de ea.

Victoria Nădlac va căuta măcar un înaintaș în iarna aceasta, deoarece atacul suferă destul de mult, din cauza lipsei unui vârf „pur sânge". Asta nu înseamnă cu „vameșii" nu s-au descurcat cu golurile în acest sezon, dovadă fiind faptul că Victoria Nădlac este cea mai bine clasată formație dintre divizionarele C arădene.

L. S.

Albe și negre

Identitate pierdută

Avem noi românii, o plăcere diabolică de a distruge tot ceea ce merge bine. Găsim „soluții", inventăm - la acest capitol suntem „nomber one" - conflicte, băgăm „bețe-n roate", de parcă am fi plătiți cu bani grei pentru asta. Așa am reușit să „terminăm" singura ramură sportivă care ne asigura identitatea în toate colțurile lumii...

Gimnastica românească a murit încet, dar sigur, odată cu „mazilirea" cuplului Belu - Bitang, prin mijloace deloc ortodoxe. Am lăsat „bolnavul" să chinuie, deși aveam diagnosticul și puteam interveni. Ne-am mulțumit - specific nouă românilor - s-o compătimim și ... cam atât. Praful uitării s-a așternut peste sportul care ne-a făcut să fim respectați de „națiuni - mamut", precum SUA, Rusia ori China. Ultimul „mondial", disputat mai acum câteva zile la Antipozi a confirmat cinicul „verdict": decesul gimnasticii feminine din spațiul danubiano - carpato - pontic. „Recolta" australiană a fost cea mai slabă din ultimul sfert de veac. Noroc cu Cătălina Ponor, care a „valsat" pe puntea suspinelor pentru o medalie de bronz, singura a delegației feminine, altminteri eram „azvârliți" în lumea a treia a acestei fascinante discipline sportive. Privind ecranul televizoarelor am simțit un sentiment de frustrare, cum nici în cele mai negre vise nu ni se arăta. Pentru că nu era concurs important de gimnastică în care să nu avem emoții, să nu simțim furnicături în tot corpul așteptând nota pe care oricum o anticipam după evoluția fără greșeală a fetelor noastre. „Marea enigmă" era care dintre elevele lui Belu câștigă aurul și care se mulțumește cu treapta a doua a podiumului de premiere.

Toate astea vor deveni amintiri frumoase și ... nimic mai mult. Pentru că prin scoaterea „din joc" a părinților gimnasticii feminine - îi numim aici pe Octavian Belu și Mariana Bitang - nu am făcut altceva decât să ne pierdem identitatea. Definitiv și irevocabil.

Daniel Scridon

Greu, dar nu imposibil pentru Baschet Club West Petrom

Sâmbătă, de la ora 17, West Petrom Arad încearcă să obțină un rezultat favorabil, neașteptat la Iași. Calculele hârtiei indică drept favorită formația gazdă CSM, totuși gruparea noastră intenționează să le răstoarne și să producă surpriza. „Ne jucăm șansa, mergem în Moldova pentru a evolua cât mai bine și, poate, victoria ne va aparține. Este o partidă dificilă, adversarii având un lot destul de valoros, care a ținut piept unor echipe de top din baschetul autohton" - spune antrenorul petroliștilor, Adrian Budurean. Astăzi, cu trenul, West Petrom trebuie să ajungă la locul faptei. Din garnitura arădeană vor absenta Laza și Dudaș, ambii cu probleme de sănătate, în vreme ce Haslett va lupta pentru victorie, din nou, cu un bandaj aplicat pe degetul inelar. Arbitrii desemnați pentru meciul de mâine sunt Stelian Bănică (București), Alin Roșu (Oradea) și Viorel Constantinescu (Cluj). Comisar FRB este nimeni altul decât fostul antrenor secund al „naționalei", Ion Constantin.

Adrian H.

Programul competițiilor sportive

BOX

● **Astăzi, ora 14,** pe arena „Silva Lazăr" Motorul din Aradul Nou, are loc Cupa Unirii, ediția a IV-a

VOLEI

● **Duminică, ora 11,** la Școala Gen. nr. 12, se dispută partida: CS Pro Volei Arad -. CSȘ Lugoj (jun.II/fem)

BASCHET

● **Duminică,** la Sala Decebal, cuplaj interesant de juniori: **ora 10** - CSȘ Gloria Arad - CSȘ Timișoara (jun I/fem); **ora 12** - LPS Arad - CSȘ Deva (jun I/masc); **ora 14** - CSȘ Gloria Arad - CSȘ Deva (jun II/masc).

Natația se umple de medalii

Campionatele Naționale de înot în bazin scurt, găzduite la Hunedoara, au dat posibilitatea juniorilor și seniorilor arădeni să se umple de medalii. Cătălin Cosma (CSȘ Gloria Arad - CSM Pitești) a fost unul dintre protagoniștii competiției, obținând următoarele clasări: 200 m fluture - locul 2 seniori, locul 1 juniori (2.03.47); 400 m mixt - locul 2 seniori, locul 1 juniori (4.27.94), cu nou record național de juniori; 1500 m liber - locul 3 seniori, locul 2 juniori (15.35.66); 100 m mixt - locul 2 juniori (1.01.34); 200 m mixt - locul 2 juniori (2.10.18); 100 m fluture - locul 2 juniori (58.05). Cosma va lua parte, în perioada 8-11 decembrie, la Campionatul European de seniori de la Trieste - Italia, în probele de 400 m liber și 200 m fluture. Excelente evoluții au avut, de asemenea, Norbert Lux (CSM Arad) - locul 3 la seniori, 200 m spate (2.07.46) și locul 3 seniori, 100 m spate (59.05); Alexandru Udrea (CSȘ Gloria - CSM Arad) - locul 3 la juniori, 100 m mixt (1.01.93); Răzvan Blaga (CSM Arad) - locul 3 juniori, 200 m spate (2.12.47), cu un frumos record național de juniori de 14-16 ani, plus un loc 5 la juniori, 100 m spate (1.02.63), tot cu record național la categoria 14 ani. Antrenorii sportivilor sunt profesorii Dorel Panait și Viorel Bitang.

A. H.

Agendă plină în tenisul de masă arădean

◆ Melinda Ciurcui a fost convocată într-un cantonament derulat în Polonia, la Cracovia, reunind cele mai valoroase cadete ale continentului. Acțiunea intitulată sugestiv *Eurotalent* s-a finalizat printr-un concurs în cadrul căruia Melinda -singura reprezentantă a țării noastre și a C.S.M. Arad- a ocupat poziția a treia.

◆ Zilele trecute au avut loc etape la care gruparea sus menționată a luat parte atât la feminin cât și la masculin. Iată rezultatele:

Divizia A, masculin (Arad): 9-5 cu C.S.M. Pitești, 4-9 cu C.S.M. Craiova, 4-9 cu C.S.M. Câmpulung Muscel. Antrenată de Petre Munteanu și în alcătuirea Radu Munteanu, Patriciu Munteanu, Silviu Burza, Bogdan Roman, echipa C.S.M. Arad și-a asigurat menținerea în acest eșalon.

Divizia A, feminin (Slatina): 0-9 cu C.S.Ș. Slatina, 1-9 cu Armătura Zalău. Foarte tânăra echipă arădeană (antrenoare Livia Căruceru) le cuprinde pe Edvina Tonegariu, Andreea Balogh, Andreea Fistyulof și Alexandra Schreiber, ultima izbutind singurul punct al teamului nostru.

Superliga Națională, feminin (Bistrița): 1-9 cu Stirom București, 2-9 cu C.S.M. Bistrița, 3-9 cu C.S.Ș. Slatina. Formația deplasată: Geanina Rotar, Csilla Matyas, Andreea Dodean, Sabina Igaș (antrenor Cristian Dodean). După aceste rezultate, C.S.M. Arad va activa în seria 5-8 a primului eșalon al țării.

Á. Hărțău

Sport la TV

ora 13: Pandurii Tg. Jiu - Oțelul Galați (fotbal, Divizia A, **Telesport**)

ora 04,30: Stelele ringului (gală de box profesionist, **TVR 1**)

Turismul arădean

Multe posibilități, dar și multă muncă

Aradul a găzduit, săptămâna aceasta, un seminar internațional cu tema **„Cooperare europeană privind dezvoltarea turismului"**. A fost o întâlnire inter-regională organizată în cadrul proiectului **„Rețea europeană de turism în spațiul rural"** care face parte din programul european INTERREG III-C. **„«Rețea europeană de turism în spațiul rural» este un produs care are la bază identitatea spațiului tradițional, urmărind valorificarea la un nivel superior a moștenirii culturale, în contextul unui contact direct cu locuitorii și cu mediul înconjurător"** - precizează **Etelka Nagy,** director al Direcției de Dezvoltare și Asistență Comunitară Arad - instituție care reprezintă România în acest program. Proiectul a fost inițiat de Portugalia (regiunea Alentejo-Evora) și se derulează în parteneriat cu Italia (Trentino), Finlanda (Laponia), Polonia (Lomza) și România (Arad).

Întâlnirea de la Arad a oferit posibilitatea oaspeților din cele patru țări să interacționeze cu tradițiile și cultura românească și să cunoască realitățile din zonă. A fost, totodată, un schimb de experiență în ceea ce privește turismul și dezvoltarea sa prin cooperare. **„Obiectivul principal al proiectului este promovarea unei rețele europene de turism, care are menirea de a prezenta bogăția culturală, tradițiile, obiceiurile și legendele locurilor. Turismul în spațiul rural este un concept relativ nou în turismul românesc. Tocmai de aceea, experiența partenerilor din Europa de Vest este un real sprijin în acest domeniu"** - subliniază Etelka Nagy.

Am încercat și noi să aflăm ce cred „partenerii din Europa de Vest" despre potențialul turistic al Aradului - ca regiune - și ce ne mai lipsește pentru a putea intra în circuitul turistic european. Remarcile interlocutorilor noștri sunt de luat în seamă pentru că ele reprezintă, de fapt, ceea ce și-ar dori turistul străin să vadă la noi. Cu siguranță, ochiul străin este mult mai perspicace în observarea realității pe care noi suntem obișnuiți să o trăim, cam nepăsător, în fiecare zi. Privind și noi prin ochii străinilor, poate vom înțelege că turismul este un domeniu ce trebuie abordat într-un mod cât mai profesionist.

Peisajul îi impresionează pe turiști

„Aveți nevoie de foarte, foarte multă muncă"

João Andrade Santos, președinte al Regiunii de turism Evora (Portugalia): **„N-am reușit încă să-mi conturez o imagine completă despre orașul Arad, despre această regiune. Am văzut destul de puțin din partea turistică a zonei. Dar am convingerea că, din punct de vedere turistic, aveți potențial, aveți determinarea necesară pentru a putea construi turismul rural și turismul - în general. Cred că drumul pe care îl mai aveți de parcurs va fi încununat de succes. Patrimoniul pe care îl aveți atât în oraș, cât și în mediul rural, se poate dezvolta astfel încât să nască produse turistice. Ce vă mai lipsește? Aveți nevoie de foarte, foarte multă muncă. Cred că toți cei care facem parte din această rețea trebuie să învățăm împreună din experiența fiecărui partener și să mergem împreună pe drumul pe care îl avem de parcurs. Diferența acestei regiuni față de celelalte este că are de parcurs o distanță mai lungă pentru a obține rezultate economice mai bune, că trebuie să se reorganizeze pentru a recupera pașii pe care celelalte zone i-au făcut deja pentru a atinge un nivel mai ridicat de dezvoltare în domeniul turismului."**

João Andrade Santos crede că patrimoniul regiunii poate crea produse turistice

„Nu vă distrugeți cultura, exploatați-o prin turism!"

Helka Urponen, director al Departamentului de educație continuă, din cadrul Universității din Laponia (Finlanda): **„Sunt pentru prima dată în țara dumneavoastră și totul a mers foarte bine încă de când am aterizat la Timișoara. Prima impresie este, deci, foarte bună. Pe drumul de la Timișoara spre Arad, am putut vedea foarte bine peisajul. Eu sunt fiică de fermier și, din ceea ce am văzut, pot spune că aveți posibilități pentru a deschide și dezvolta ferme. Despre Arad, nu știam decât că e un oraș mare, cu 200.000 de locuitori, dar venind aici am descoperit clădirile minunate pe care le aveți. Din păcate, starea lor nu este prea bună. Am făcut un tur al orașului și am rămas plăcut impresionată de ceea ce am văzut, dar și de ceea ce am aflat despre istoria Aradului. Fiind duminică, am cunoscut un oraș destul de tăcut, de liniștit pentru că oamenii erau la biserică. Comparativ cu cultura noastră, aici merg mult mai mulți oameni la biserică. Aș mai vrea să spun că, de când am sosit aici, observ, în mod constant, că oamenii sunt foarte deschiși și foarte ospitalieri. Un alt lucru care m-a impresionat pozitiv, îl constituie dealurile din împrejurimile Aradului. Aveți foarte multe resurse pentru a dezvolta turismul rural, dar mai aveți foarte mult de lucru pentru a rezolva problema dezvoltării, în sine. De o importanță-cheie e faptul că aveți oameni excepționali, o populație eterogenă, multiculturală, cu oameni de multe naționalități, ceea ce reprezintă o bogăție de resurse umane. Iar asta are un rol important în dezvoltarea turismului. Dar este, de asemenea, la fel de important să ai foarte mulți bani pentru a dezvolta turismul, pentru a asigura transportul și cazarea vizitatorilor, pentru a le oferi acestora servicii cât mai bune din punct de vedere calitativ. Noi sperăm să nu distrugeți potențialul pe care îl aveți, să nu distrugeți casele, cultura pe care le aveți, ci să învățați să le exploatați prin turism."**

Helka Urponen remarcă bogăția de resurse umane și sărăcia de bani

„Patrimoniul dumneavoastră mitologic este subestimat"

Michela Zucca, antropolog la Centrul de ecologie alpină din Trento (Italia): **„Eu cred că Aradul, această regiune este fascinantă din punct de vedere istoric și al legendelor. Mi-a plăcut foarte mult arhitectura clădirilor, modul în care sunt construite casele, dar și meșteșugurile specifice zonei - care sunt convinsă că ar fi interesante pentru turiști. La acestea se adaugă și ospitalitatea extraordinară a oamenilor. Dar nu pot să nu remarc că există o problemă în privința conservării patrimoniului, nevoia de renovare fiind evidentă. Iar asta depinde de bani. Totodată însă, aveți resurse foarte bogate în ceea ce privește legendele. Cred că ceea ce vă lipsește pentru a intra în circuitul turistic european este identitatea culturală a oamenilor care trăiesc în spațiul rural. Ei cred despre ei înșiși că nu sunt destul de dezvoltați din punct de vedere turistic, că nu au ce să prezinte turiștilor. Întregul dumneavostră patrimoniu mitologic este subestimat. O altă resursă foarte importantă și neexploatată de dumneavoastră o constituie țiganii. Tradiția, cultura, muzica lor specială ar trebui folosite în turism și sunt convinsă că oamenilor care vor veni să viziteze Aradul le-ar plăcea foarte mult. În Franța există un Festival al țiganilor, care a devenit unul dintre cele mai importante evenimente turistice în Europa. Ați putea, deci, folosi populația de etnie rromă ca atracție turistică."**

Michela Zucca ne sfătuiește să transformăm țiganii în atracție turistică

Grupaj realizat de Diana Duțu
Foto: Ștefan Matyaș

Ajutor pentru șomerii „de iarnă"

Apropierea iernii și implicit limitarea sau stoparea anumitor activități va genera creșterea ratei șomajului. Este vorba de sectoare din agricultură, îmbunătățiri funciare, construcții, zootehnie etc. Pentru a contracara acest fenomen, Ministerul Muncii, Solidarității Sociale și Familiei, împreună cu Ministerul Agriculturii, Pădurilor și Dezvoltării Rurale, a emis o notă comună, referitoare la protecția salariaților disponibilizați prin reducerea activității pe timp de iarnă. **„Astfel, s-a convenit ca celor afectați să li acorde în mod operativ indemnizația de șomaj, prevăzută de lege. De asemenea, pe perioada iernii se pot organiza cursuri de calificare și recalificare profesională cu personalul disponibilizat"**, precizează Alexandra Lincar, purtător de cuvânt la Agenția Județeană pentru Ocuparea Forței de Muncă Arad.

C. Trif

Noul „Mers al Trenurilor" se va vinde în gări

De miercuri, 30 noiembrie, Societatea Națională de Transport Feroviar a pus în vânzare noua ediție a broșurii „Mersul Trenurilor de Călători, 2005-2006". Distribuirea către punctele de vânzare se va face treptat, începând cu București - Gara de Nord și agențiile de voiaj 1 și 2, urmând ca până la data de 11 decembrie 2005, călătorii să poată achiziționa noile broșuri de la ghișeele stațiilor de cale ferată din toată țara.

Datorită trecerii la noul plan de mers, până la 15 decembrie, procurarea legitimațiilor de călătorie pentru trenurile de rang superior se va face cu maximum 10 zile înainte. După această dată se va reveni la perioada de anticipație de 30 de zile. Călătorii sunt rugați să solicite la stațiile și agențiile CFR din toată țara informații privind rutele și orarul trenurilor. Informații suplimentare se pot obține la telefon 9521 sau pe site-ul www.cfr.ro/calatori/.

C. M.

Demascați la Nădlac, reținuți în Ungaria

În noaptea de 25 spre 26 noiembrie, echipa de supraveghere a frontierei din cadrul S.P.F. Nădlac, dotată cu autospecială cu termoviziune, a observat un grup de persoane care se deplasa peste câmp, spre linia de frontieră. Deoarece distanța de linia de frontieră în momentul depistării era foarte mică și astfel persoanele nu au putut fi reținute de polițiștii de frontieră români, au fost informate autoritățile maghiare. În urma acțiunilor întreprinse, acestea au reușit să rețină nouă suspecți, dintre care opt cetățeni moldoveni, patru bărbați și patru femei, cu vârste cuprinse între 21 și 38 de ani., care au fost predați la câteva ore polițiștilor arădeni.

Din cercetările efectuate de către ofițerii din cadrul IJPF Arad s-a stabilit că grupul format din cetățenii moldoveni a fost organizat în Republica Moldova, de către un conațional. Cetățenii moldoveni au intrat legal pe la Albița, s-au deplasat cu trenul la București și în continuare la Deva. De aici, un alt conațional a transportat cele nouă persoane până în localitatea bihoreană, Beiuș, unde au fost găzduiți de un român timp de o săptămână. Îmbarcați într-un microbus, moldovenii au ajuns la Șeitin, pentru ca după câteva ore să fie preluați de un cetățean maghiar. Acesta și-a transportat „clienții" până în apropierea frontierei, unde au fost așteptați de gazda lor de la Șeitin cu care au reușit să treacă ilegal frontiera de stat în Ungaria.

Cei opt moldoveni și călăuza lor, de asemenea returnată în țară, sunt cercetați pentru trecere ilegală a frontierei. Toate persoanele implicate în transportul și cazarea transfugilor pe teritoriul românesc sunt cecetate pentru trafic de migranți.

Călin Mnerie

Primim spre publicare

Doamnă prof. Lizica Mihuț,

Din respect doar pentru energia pe care, în evident exces o consumați pentru a vă „război" cu mine voi intra, pentru prima și ultima oară, în acest gen de dialog pe care l-ați inițiat odată cu transmiterea unei scrisori din care citați deseori în ultima vreme, „război" pe care l-ați continuat prin intermediul presei locale. O fac fără plăcere – din rațiuni care țin de persoana destinatarului -, dar cu dorința sinceră de a vă prezenta câteva detalii ale problemelor pe care le-ați pus în discuție, detalii care v-au scăpat, cu siguranță datorită înclinației dvs. pentru studiul detaliat al limbilor.

Supărată pentru „insolența" de a nu fi acordat Universității „Aurel Vlaicu" un spațiu solicitat cu suspectă insistență – spațiu ce face însă obiectul unui proces aflat pe rolul instanțelor de judecată, după cum v-am comunicat -, îmi „subliniați" într-o scrisoare faptul că „CF-ul spațiilor în discuție este fără sarcini, deci nu este solicitat de moștenitori...".

Aș încerca să vă explic conotațiile juridice ale unor locuțiuni de genul „obiectul unui proces" sau „proces pe rol" pentru a vă face mai ușor de înțeles temeiul legal al refuzului comunicat prin adresa 32785/2005. Renunț însă, convins de inutilitatea unui asemenea demers. Voi reveni doar după ce veți fi asimilat noțiuni ceva mai simple, ocazie cu care veți putea afla că „CF-ul spațiilor în discuție" – expresie desprinsă din „rândurile" dvs. – este un non-sens. Vă rog să primiți asigurarea că „CF-ul" nu este un atribut, ci, dacă ați făcut referire la Cartea Funciară, este un Registru public ce cuprinde evidența juridică integrală și exactă a imobilelor dintr-o anumită localitate.

Cât privește Sala de sport, pentru care ați făcut o adevărată obsesie maladivă, într-adevăr, prin Hotărârea 103/2005 a Consiliului local al municipiului Arad a fost transmisă Universității „Aurel Vlaicu" în folosință gratuită, după îndeplinirea unor formalități prealabile, ce nu depind de CLM sau de Primărie, și cu atât mai puțin de Primar. Precizare prealabilă: în complexitatea lui, dreptul de proprietate cuprinde atributele de folosință, posesie și dispoziție. M-aș bucura dacă ați avea puterea să înțelegeți că folosința v-ar da dreptul **doar** să utilizați imobilul, conform destinației sale, **dispoziția fiind în continuare atributul exclusiv al proprietarului**. Dincolo, însă, de acest amănunt, dvs. ați prezentat trunchiat realitatea, adică ați mințit.

Astfel, susțineți că „terenul pe care s-a construit sala de sport este proprietatea statului român, iar Universitatea Aurel Vlaicu are drept de folosință gratuită pe perioada existenței universității". Realitatea – pe care, de altfel o cunoașteți – este alta. Prin adresa nr.1380/25.04.2005, **semnată de dvs.**, precizați că **„Universitatea Aurel Vlaicu din Arad a renunțat la dreptul de folosință gratuită a terenului cu construcția sălii de sport nefinalizate, în vederea finalizării de către Compania Națională de Investiții"**. Acest teren a fost transmis, conform prevederilor Hotărârii de Guvern nr. 321/4 aprilie 2002, până la finalizarea lucrărilor, Companiei Naționale de Investiții, conform HCLM 183/25.06.2005. Conform aceleiași Hotărâri de Guvern 321/2002, terenul și construcția urmează a fi predate Consiliului local, de către CNI, **după terminarea** lucrărilor (ați reținut, nu?), pe bază de Protocol de predare - primire. Abia după încheierea acestui Protocol, Consiliul local municipal Arad v-ar putea transmite în folosință gratuită respectiva sală și terenul aferent. Mai precis, așa cum este prevăzut în Hotărârea CLM nr. 103/2005, la 30 de zile **după preluarea imobilului** de la Compania națională de Investiții (ați reținut, nu?), nicidecum la 30 de zile de la data adoptării Hotărârii CLM amintite, cum ați sugerat dvs. reprezentanților presei locale. Încă o precizare la această temă. În Programul „Săli de sport", prin care a fost finanțată construcția ce vă obsedează se arată următoarele: „Din punct de vedere funcțional, se prevede ca aceste construcții să permită desfășurarea diferitelor activități sportive, precum și organizarea de alte activități **ale comunității**". Această prevedere înseamnă, pentru orice om rațional, mai puțin pentru dvs., că sala în cauză **nu** poate fi transmisă în folosință **exclusivă** nici măcar Universității „Aurel Vlaicu". Faptul că ați dorit să investiți 4 miliarde de lei în diferite dotări specifice unei săli de sport destinată folosinței **întregii comunități** vă onorează (chiar dacă prin aceeași adresă 1380/2005 ați promis 5 miliarde) și îl considerăm un semn că recunoașteți apartenența Universității „Aurel Vlaicu" la comunitatea arădeană și nu invers. Din păcate, ambiția dvs. de a dota acea sală la nivel olimpic, **în scopul evident de a obține foloase materiale din închirierea** ei după ce veți fi obținut **exclusivitatea folosinței gratuite**, a dus la **întârzierea nejustificată a dării în folosință a imobilului în discuție**, privându-i în acest fel pe tinerii arădeni de folosința unui bun ce le aparține de drept.

Nu în ultimul rând, doresc să fac publică o altă dezinformare cu care „intoxicați" opinia publică din Arad. În data de 29 noiembrie ați susținut o conferință de presă în care ați acuzat Primăria că nu v-a dat nici un răspuns la „solicitările insistente" privind „emiterea Protocolului" de predare-primire a sălii de sport către Universitatea „Aurel Vlaicu". O mare minciună, pentru că adresa cu pricina a fost emisă în aceeași zi de 29 noiembrie, ceea ce nu înseamnă nici „demult", nici „insistent". Profit de ocazie și vă aduc la cunoștință faptul că Protocolul nu se emite, ci se încheie.

Doamnă prof. L. Mihuț,

Vă asigur că nu aveți nici un merit pentru faptul că v-ați născut cu mult înaintea mea. Când eu eram student, dvs. erați deja profesoară, de nivel gimnazial. Mai precis, **numai** profesoară de nivel gimnazial, nivel didactic pe care nu l-ați putut depăși decât **după** Revoluția din decembrie 1989 – deh!, înainte era mai greu să ajungi cadru universitar. Nu-i nici o rușine să ajungi în pragul senectuții fără titluri universitare. Este însă jenant să le obții a-posteriori și să te mai crezi și patriarh universitar, îndreptățit să arunci anatema imposturii asupra altora. De altfel, doar de la micimea acestei condiții vă puteați permite să insinuați o identitate între persoana dvs. și **Universitatea „Aurel Vlaicu", instituție pentru care am un profund respect**, cu atât mai mult cu cât are o tradiție paralelă cu existența persoanei care o conduce astăzi.

Din considerente umanitare, vă sfătuiesc, în încheiere, să nu vă mai obosiți proferând invective la adresa persoanei mele. Vă înțeleg limitele, dar rețineți că, venind de la dvs., laudele m-ar jigni.

Primar,
Ing. Gheorghe Falcă

Asociația Învățătorilor Arădeni are pagină WEB

De câteva zile la dispoziția cadrelor didactice din județul nostru este pagina de internet a Asociației Învățătorilor din județul Arad: www.aiarad.ro .

Pagina nu se vrea a asociației ci a învățătorilor, a școlilor și a elevilor. Dincolo de rubrici din care se pot afla informații despre proiectele asociației, cadrele didactice sunt invitate să intre pe FORUM! Rubrica FORUM oferă posibilitatea ca această pagină să fie vie. Se poate intra fără parolă și spre deosebire de alte FORUMURI se pot atașa fără a cere acordul nimănui documente (planificare, proiectare, articole etc) care pot fi altora de folos.

Dacă dascălilor le-a reușit ceva la clasă pot pe FORUM! Se pot face anunțuri privind evenimente personale sau din activitatea profesională, transmite felicitări, invitații, propuneri de parteneriat. Cercurile pedagogice, școlile și clasele își pot face cunoscute lumii realizările. Pe FORUM este și rubrica elevilor unde aceștia pot întreține între ei corespondență școlară, pot face publice realizările lor sau transmite gânduri pentru dascălul lor.

V. F.

Lucrăm pentru Moș Crăciun!

De aceea, îți facem cadou, la Cartela Connex:

100 de minute naționale*

5$ credit inițial

25 SMS naționale

Tarif egal între rețele**

* Primești câte 10 minute de convorbiri gratuite naționale în prima, a treia, a cincea, a șaptea, a noua, a unsprezecea, a treisprezecea, a cincisprezecea, a șaptesprezecea și a nouăsprezecea lună de la activare.
Minutele și mesajele scrise se pot utiliza în limita valabilității cartelei și sunt primele care se consumă din momentul alocării lor, indiferent de planul tarifar utilizat. Valabilitatea minutelor și a mesajelor scrise este de 30 de zile de la data acordării lor.
Pentru informații despre numărul minutelor, a mesajelor scrise disponibile și perioada de valabilitate, apelează gratuit 444.

** Ofertă valabilă pentru județele Arad, Bacău, Bihor, Brașov, Cluj, Galați, Iași, Mureș, Sibiu și Suceava dacă îți activezi Cartela Connex odată cu primul apel taxabil efectuat într-unul dintre aceste județe.

Oferta este valabilă pentru Cartela Connex activată până la 31 decembrie 2005. Detalii despre oferta completă la dealeri și în magazinele Connex.

CONNEX vodafone

(com./11.2005)

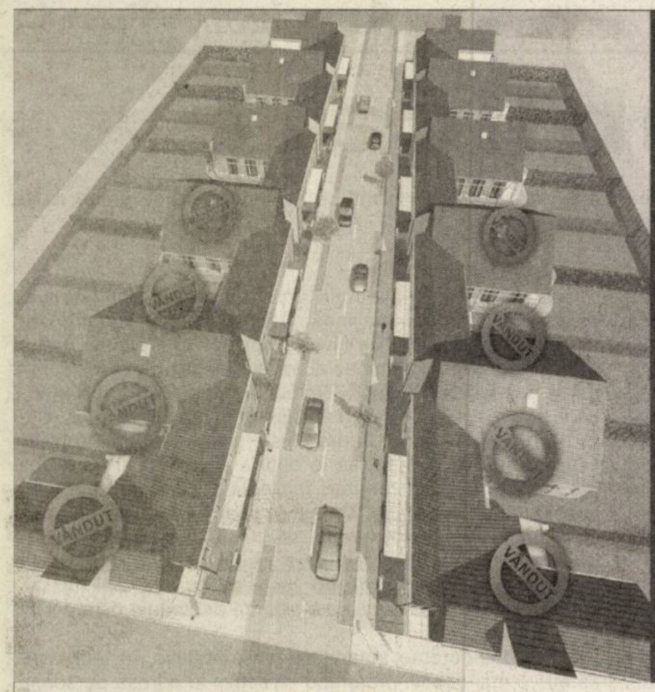

Bermo Group

Construim • Pentru tine.

SIGURANȚĂ. INTIMITATE. CONFORT.

- Muncești peste 12 ore pe zi și nu ai timp să-ți construiești o casă pentru tine și familia ta?
  BERMO GROUP FACE ASTA PENTRU TINE.
- Ai bani, dar sunt investiți în afaceri?
  BERMO GROUP ÎȚI VINDE CASA ÎN RATE.
- Vrei să investești în confortul tău?
  BERMO GROUP ARE SOLUTIA:
  O CASĂ ÎN ANSAMBLUL REZIDENȚIAL AXA.

Bermo Group SA vă oferă **ansamblul rezidențial AXA**, situat în Aradul Nou pe Str. Armoniei nr. 94, format din 18 vile cu o arhitectură modernă, dispuse de o parte și de alta a unei străzi private.

AXA

ANSAMBLUL REZIDENȚIAL

SC BERMO GROUP SA

B-dul Revoluției nr.55, Ap.7

Tel: 0257.228.565 **Mob:** 0727.455.455

Email: info@bermo.ro **Site:** www.bermo.ro

(c.981/2004)

MATRIMONIALE

BĂRBAȚI SLOVENI CAUTĂ ROMÂNCE PENTRU CĂSĂTORIE, vârsta 20-55 ani. Relații telefon 0038640783031. (38934)

MATRIMONIALE „ANTOANETA” OFERĂ CĂSĂTORIE DOAMNELOR - DOMNIȘOARELOR serioase, drăguțe cu domni germani serioși. Peste 1000 căsătorii în 12 ani. Informații 0257-228319; 0723.706.720. (39659)

VÂNZĂRI APARTAMENTE O CAMERĂ

Vând garsonieră Micălaca, bloc 711, etaj 3, ap. 48, contorizat apă + căldură, vizibil între orele 8-22. Telefon 219720. (41592)

Vând garsonieră, parțial amenajată, 17.000 Euro. Telefon 0727.982.469. (41275)

Vând urgent garsonieră, confort 1, parter, Confecții, 17.000 Eu negociabil. Telefon 0744.657.544. (41645)

Vând apartament în comuna Vladimirescu, format din 1 cameră, bucătărie mare, baie mare. Telefon 0744.826.998. (41453)

Vând apartament 1 cameră, zona Alfa, etaj 2, lângă stația tramvai, complet renovat, preț 24.800 Euro. Telefon 0722.389.000. (41700)

Vând apartament una cameră, dependințe, neamenajat, 65 mp, la casă, curte comună, str. Bușteni, 16.500 Euro. Telefon 0726.107.662. (41756)

Vând urgent, convenabil, garsonieră etaj IV Chișineu-Criș. Telefon 0744.757.290. (Ag. Criș, 611)

Vând garsonieră în Timișoara. Telefon 0743.354.697. (41783)

Vând apartament 1 cameră, bloc nou, 55 mp, amenajat modern. Telefon 255733; 0741.150.158. (41169)

Vând garsonieră confort 3, ultracentral, amenajată, pretabilă birou, 11.500 Euro, negociabil. Telefon 0727.860.288. (40851)

Vând apartament ultracentral compus din 1 cameră, bucătărie, wc, cămară alimente, boxe, contorizat, încălzire centrală. Preț 23000 Euro. Telefon 0722.669.558. (41101)

Vând apartament 1 cameră, ultracentral, mansardat, îmbunătățit, (ne)mobilat, la cheie. Telefon 0743.172.613. (41823)

Vând apartament 1 cameră, zona Spitalului Județean, 75 mp, plus pod 77 mp, posibil mansardare, puțină grădină. Telefon 218264. (41859)

Vând apartament 1 cameră, 53 mp, zonă centrală, preț 16.000. Telefon 0720.647.418; 0743.494.297. (41874)

VÂNZĂRI APARTAMENTE DOUĂ CAMERE

Vând urgent apartament 2 camere, renovat A-Z, posibilitate birouri, str. Eminescu 50, preț 22.500 Eu negociabil. Telefon 0741.140.837. (41901)

Vând apartament 2 camere, Vlaicu, etaj 4/4. Telefon 0744.850.648. (41541)

Vând apartament la casă, în Grădiște, cu 2 camere, bucătărie, baie cu tot confortul, suprafață 230 mp + anexe și garaj. Telefon 218126. (41573)

Vând apartament mobilat, 2 camere, una 21 mp, respectiv 16 mp, bucătărie, baie mică, parter înalt, intrare separată, ideal weekend, 13.000 Euro. Telefon 0744.517.758. (41585)

Vând apartament 2 camere, parter, îmbunătățit, Aradul Nou, 26.000 Eu negociabil. Telefon 0721.829.145, 286349. (41625)

Vând apartament 2 camere decomandate, strada Banu Mărăcine, 40.000 Eu negociabil. Telefon 0722.643.297. (41677)

Vând apartament 2 camere, malul Mureșului, etaj 1. Telefon 416103. (41664)

Vând sub prețul pieței apartament 2 camere, Micălaca. Telefon 0742.781.651. (41699)

Vând 2 apartamente 2 camere, ultracentral. Telefon 0746.121.773. (41703)

Vând apartament ultracentral (Bd. Revoluției), 2 camere, neamanajat, et. 3/3, Legea 112, achitat integral. Telefon 0742.120.326. (41748)

Vând apartament 2 camere, spațios, Micălaca, 26.500 Eu. Telefon 255733, 0741.150.166. (41169)

Vând apartament două camere, st. Miron-Costin. Telefon 0743.354.697. (41783)

Vând apartament 2 camere, CF 1, parter, Micălaca 500, amenajat ultramodern (de lux). Preț 31.000 Eu. Telefon 0722.272.959. (41793)

Vând apartament 2 camere, ocupabil imediat, Vlaicu, etaj II. Telefon 255733; 0741.150.158. (41169)

Vând apartament la casă, Legea 112, achitat, întabulat, 2 camere, bucătărie, baie, spaiț, terasă, verandă, totul nou, la cheie, 80 mp, geamuri termopan, gresie, parchet melaminat, uși noi, termopan, central, Piața Catedralei. Merită văzut. Ocazie! 26.900 Euro. Telefon 0744.814.937. (41050)

Vând apartament 2 camere, Alfa, parter înalt, amenajat, boxă, interfon, ocupabil, 32.500 Euro, negociabil. Telefon 0722.465.708. (40565)

Apartament 2 camere, zona Poetului, etaj 2, mobilat, 32.000 Euro. Telefon 213192, 0722.257.409. (41538)

Vând apartament ieftin 2 camere, etaj 1/4 neamenajat, și 3 camere semiamenajat, Micălaca. Telefon 274817, 0788.612.586. (41655)

Vând apartament 2-3 camere Micălaca 30.000-35.000 Eu. Telefon 0727.982.469. (41769)

Vând apartament 2-3 camere, central. Telefon 0727.982.469. (41769)

Vând apartament 2 camere, etaj 3, semidecomandat, faianțat, gresiat, contorizat, balcon închis, str. Abrud, bloc 127, Micălaca, zona Piața Miorița, 32.000 Euro. Telefon 261203; 0741.267.743. (41830)

Vând apartament 2 camere, Micălaca 500, etaj 1, 28.000 Euro. Telefon 0744.542.931; 279718. (41865)

Vând apartament ultracentral, 2 camere, Legea 112, 35.000 Euro. Telefon 0744.702.728. (41864)

Vând apartament 2 camere, et. I, str. Teiului, zonă centrală. Telefon 0357/405066. (41887)

Vând apartament 2 camere, Vlaicu et. 9/10, contorizat, balcon închis, parchetat, 23.000 Eu, negociabil. Telefon 0257/250607, 0744.307.099. (41891)

Vând apartament 2-4 camere central, prețuri negociabile. Telefon 0726.286.938, 0257/250607, 0744.307.099. (41891)

Vând apartament 2 camere ultracentral, amenajat, cu demisol pretabil spațiu comercial, cu L. 112, 65.000 Eu, negociabil. Telefon 0257/250.607, 0744.307.099. (41891)

VÂNZĂRI APARTAMENTE TREI CAMERE

Vând apartament 3 camere, decomandat, confort 1, Aurel Vlaicu, bloc X 10 , etaj 2/4, interfon, repartitoare, termopan, complet modernizat, ocupabil imediat, preț 39.900 Eu negociabil. Informații telefon 289626. (41320)

Ocazie! Vând apartament 3 camere, Vlaicu, 25.500 Eu. Telefon 0726.719.968. (41444)

Vând apartament 3 camere, îmbunătățit, cu garaj, Alfa. Telefon 0740.072.727. (41395)

Vând apartament 3 camere, 92 mp, parter, vedere principală, zona UTA, în totalitate renovat, ultramodern, încălzire proprie (termotecă), bun și pentru diferite activități comerciale, preț 51.000 Euro, negociabil. Telefon 0745.895.483. (Ag. UTA, 1693)

Vând apartament 3 camere, 2 băi, balcon închis, contorizat apă, coloană gaz separat. Telefon 219720, între orele 8-22. (41592)

Vând urgent apartament 3 camere, în Vladimirescu, strada Gării, bloc B8, ap. 4, etaj 1. Informații telefon 514071, 30.000 Eu negociabil.(41642)

Vând apartament 3 camere îmbunătățit cu garaj, balcon închis, Vlaicu, et. IV, ocupabil imediat. Informații telefon 0743.172.643. (41791)

Vând apartament 3 camere, zonă centrală, multiple îmbunătățiri, eventual cu garaj. Telefon 0744.844.127; 0744.774.647. (41161)

Vând apartament 3 camere, confort 1, decomandat, ne(mobilat), etaj intermediar, Vlaicu, camere și bucătărie mari, total îmbunătățit, zonă liniștită, 35.500 Eu. Telefon 243203. (41476)

Vând apartament ultracentral, 180 mp, 3 camere, încălzire gaz, climă, geam termopan, Legea 112, 125.000 Euro. Telefon 0740.254.702. (41864)

Vând apartament 3 camere, central, climă, amenajat, geamuri termopan, balcon închis, sisteme de alarmă, garaj, 44.000 Eu, negociabil. Telefon 0257/250607, 0744.307.099. (41891)

VÂNZĂRI APARTAMENTE PATRU CAMERE

Vând apartament 4 camere, 2 băi, balcon la 2 camere, contorizat, amenajat, garaj, suprafața 141 mp, Calea Aurel Vlaicu, Bloc X42. Telefon 0740.200.775. (41425)

Vând apartament 4 camere, central, S 230 mp, 100.000 Eu. Telefon 0727.982.469. (41769)

Vând apartament 4 camere Vlaicu I 2, S 130 mp. Telefon 0727.982.469. (41769)

Vând apartament 4 camere, decomandate, (ne)mobilate, termotecă, termopan, et. 3/4, 2 băi, 2 balcoane, gresie, faianță, bolte, preț 57.000 Eu. Telefon 279636, 0788.178.496. (41762)

Vând urgent apartament 4 camere, decomandate, Vlaicu, contorizat inclusiv gaz și căldură, 2 băi. Telefon 0257/468501 sau 0742.121.448. (41895)

Vând apartament ultracentral, 7 camere, 2 băi, 2 bucătării, 2 balcoane, 300 mp, ideal sediu firmă, bancă, 250.000 Eu negociabil. Telefon 0257/250607, 0744.628.605. (41891)

VÂNZĂRI CASE

Vând foarte urgent și iefin, 6.000 Eu, casă la Tauț, 3.000 mp, 130 pomi. Telefon 214415, 0745.003.019. (41464)

Vând casă în Sântana apă, gaz, central. Telefon 463252, 0741.507.616. (41325)

Vând casă modestă, grădină 1.300 mp, Covăsânț, în centru, nr. 322, preț 8.500 Euro. Informații telefon 280435; 0744.799.823. (41465)

Vând casă din cărămidă, 3 camere, bucătărie, anexe, încălzire termotecă, grădină, total 935 mp, preț 60.000 Euro, str. Tiberiu Brediceanu nr. 4 (în spatele blocurilor X11, X12). Telefon 0257/271163; 0744.184.948. (41497)

Vând vilă ultracentral, stil occidental, suprafață 400 mp construit, încălzire proprie pe gaz, toate utilitățile, preț 270.000 Euro. Pretabil activități economice. Telefon 0744.183.917. (41500)

Vând urgent casă Aradul Nou, 4 camere, 1440 mp, toate utilitățile, 68.000 Euro negociabil. Telefon 256128; 0745.239.523. (51550)

Vând casă, str. 6 Vânători. Informații Popa Daniel. Telefon 255625; 0744.555.486. (41562)

Vând casă fără utilități, 539 mp, front stradal 8 m, în Sebiș, preț negociabil. Informații telefon 0724.174.036, 0740.040.399. (41561)

Vând casă și grădină în Covăsânț. Telefon 385314. (41693)

(Continuare în pag. 18) ☛

Importator exclusiv

caută distribuitori ZONALI

pentru produse revoluționare
în domeniul auto și industrial:

tratament motor,
sistem alimentare,
transmisie.

Contact:
Oana Suciu

Telefoane
021-212 04 71
0722 246 178
e-mail:
suciu.oana@gmail.com

(com./11.2005)

PRIMĂRIA COMUNEI ȘEPREUȘ

ORGANIZEAZĂ CONCURS
PENTRU OCUPAREA UNUI
POST VACANT DE
SPECIALIST
FUNCIAR-TOPOGRAF

DIN CADRUL SERVICIULUI PENTRU CADASTRU ȘI AGRICULTURĂ, CONSTITUIT LA NIVEL COMUNĂ, PE PERIOADĂ NEDETERMINATĂ, CARE SE VA DESFĂȘURA LA SEDIUL PRIMĂRIEI ȘEPREUȘ ÎN DATA DE 20 DECEMBRIE 2005 ORELE 10,00.

INFORMAȚII LA SEDIUL PRIMĂRIEI SAU TELEFON 0257-356 262 .

(COM.613/Ag. Criș)

CLUB BRAVO
telecommunication
CONNEX
vodafone
Lucrăm pentru Moș Crăciun!
De aceea, îți facem cadou:
1000
telefoane
Sharp Ferrari
50% reducere la abonament un an întreg
6 luni Tarif Unic*
Până la 50% reducere la telefoane
20 de minute naționale, lunar, pe viață*
SAGEM My-x1 Trio
5 $
NOKIA 1100
10 $
NOKIA 1101
12 $
PHILIPS 160
12 $
SAMSUNG X480
78 $
SAMSUNG X640
109 $
AVEM OFERTA POTRIVITA PENTRU TINE
www.clubbravo.ro

Detalii despre oferta completa de telefoane și de servicii găsiți la dealerii Connex Vodafone.

Prețurile nu conțin TVA, telefoane în limita stocului disponibil. Ofertă valabilă pentru abonamentele încheiate până la 31 decembrie.
* Ofertă valabilă pentru persoanele cu domiciliul într-unul dintre județele: Alba, Arad, Argeș, Bacău, Bihor, Bistrița Năsăud, Botoșani, Brașov, Caraș Severin, Cluj, Covasna, Dolj, Galați, Harghita, Iași, Maramureș, Mureș, Neamț, Satu Mare, Sălaj, Sibiu, Suceava, Tulcea, Vaslui, Vâlcea.
Oferta este supusă unor clauze disponibile în magazine și la agenții de vânzări. Regulamentul promoției "Lucrăm pentru Moș Crăciun" este disponibil pe www.connex.ro

ARAD - strada Lucian Blaga nr.2, magazin Aradul parter, telefon 0357.405.581
CHISINEU CRIS - strada Infratirii nr.71, telefon 0257.351.707

(C.A.1308/2005)

www.toyota.ro

Gândeşte-te ce înseamnă Diesel.
Acum gândeşte-te din nou.
AVENSIS

Noul Avensis D-4D 2,2L 150 CP. Diesel de la Toyota.

Noul 2,2 l D-4D, un motor Diesel common rail creat de Toyota. Dezvoltă o performanță uimitoare de până la 150 CP, cu un consum de combustibil incredibil de scăzut. Aceasta înseamnă 4,9 l/100 km extra urban, 7,6 l/100 km urban și un consum mixt de doar 5,9 l/100 km. Emisiile de dioxid de carbon ating un nivel de doar 156 g/km.

Acum nu mai trebuie să alegi între performanță, consum scăzut de combustibil și protejarea mediului înconjurător pentru că, în sfârșit, le ai pe toate trei într-un singur motor.

Este de ajuns să te gândești la Toyota Diesel D-4D.

Iar dacă preferi motorizarea benzină, atunci nu e nevoie să cauți altceva decât Avensis VVT-I. Aceste motoare îți oferă tehnologia inovatoare a distribuției variabile inteligente (Variable Valve Timing Intelligence) care asigură la rândul ei o performanță crescută a motorului, consum scăzut de combustibil și un nivel redus al emisiilor de noxe.

Această tehnologie este folosită la toate motorizările benzină 1,6 l VVT-I, 1,8 l VVT-I și 2,01 VVT-I

TODAY TOMORROW **TOYOTA**

Westmotors Arad - str. Viorelelor nr. 2 tel.: 0257 219 508 e-mail: arad@westmotors.ro

(c.1192/2005)

VIN SĂRBĂTORILE!!!

Acum poți cumpăra modele din colecția Ellis la prețuri promoționale:

compleuri femei	69 - 159 RON
blezere	49 - 89 RON
bluze	9 - 39 RON
fuste	18 - 39 RON
pantaloni	25 - 49 RON
jachete	56 - 98 RON

Merry Christmas

Ellis se gândește la tine!

BUCURIA TA VA FI ȘI BUCURIA NOASTRĂ!

Te așteptăm zilnic la Magazinul No. 2 din Arad,
str. Lucian BLAGA nr. 1, tel. 214.151.

(con. 319/2005)

Oferte de vacanță pentru ski, Crăciun și Revelion

în străinătate: Austria, Elvetia, Italia, Grecia, Slovacia, Slovenia, Cehia, Tunisia...

în țară: Poiana Brașov, Predeal, Sinaia, Baile Herculane, Arieșeni, Borșa, Straja...

prin **RALU TRANS**, agenție de turism și transport internațional de persoane

ARAD, Calea Victoriei, nr. 104
Telefon 0257-349.947
0357-411.714
e-mail:ralutrans@rdsar.ro

Mobil 0721-605.913
0745-608.426
www.ralutrans.go.ro

(C.A.1367/2005)

Fundația Cultural-Umanitară
„Henry Coandă" organizează

Cursuri de calificare și inițiere
Autorizate de Ministerele Educației și Muncii

CALIFICARE: cosmetică, tehnician-maseur, coafor, coafor-frizer-manichiurist-pedichiurist
INIȚIERE: cosmetică, coafor, manichiurist, pedichiurist, tatuator, machior, maseur. După tehnicile Valmy.

CALIFICARE: vânzător mărfuri alimentare, vânzător mărfuri nealimentare, lucrător în comerț, programator-analist, agent turism-ghid, agent vamal, bucătar, barman, ospătar, operator instalații la extracția, distribuirea și tratarea gazelor.

INIȚIERE: operator introducere, validare și prelucrare date contabil.
Instruire profesională periodică: cursuri de igienă *Cursurile sunt recunoscute în țară și străinătate.*

RELAȚII: tel. 285.295, L-V orele 9-18. Str. Episcopiei nr. 40-42 (Șc. Gen. nr. 1 M. Eminescu).

(c.1673/2005)

(3712678)

CE POATE EXPRIMA MAI BINE
gândul spre ai mei?
© 2005 Western Union Holdings, Inc. Toate drepturile rezervate

Răspunsul e simplu: **Western Union** și **Banca Românească**.
Banca Românească te așteaptă în cele peste 400 de locații ale sale și ale subagenților săi, serviciul de transfer bani Western Union© fiind astfel foarte aproape de familia ta.
Una dintre următoarele locații este chiar lângă ai tăi: Banca Românească, Banca Comercială Carpatica, Finansbank, Eurom Bank, Romexterra Bank, Volksbank, Banca Daewoo, Mindbank, IDM Tour, Adriatica Transfer, Creditcoop Casa Centrală.

BANCA ROMÂNEASCĂ
Membră a Grupului National Bank of Greece

WESTERN UNION
TRANSFER DE BANI

Program ADEVĂRUL Cotidian independent Arad
MICA PUBLICITATE tel. 210.775 luni-vineri 8⁰⁰- 19⁰⁰ *sâmbătă închis* duminică 9⁰⁰- 12⁰⁰
ANUNȚURILE DE DECES SE PUBLICĂ GRATUIT.
MARE PUBLICITATE tel/fax 280.904 luni-vineri 8⁰⁰- 19⁰⁰ *sâmbătă închis* duminică 9⁰⁰- 12⁰⁰

☛ **(Urmare din pag. 16)**

Vând casă în Grădiște, din cărămidă, str. Boemiei Nr. 10, 3 camere, 2 băi, total 700 mp. Telefon 259027, 0744.694.634. (41558)

Vând vilă nouă, D+P+M, cu două garaje, str. Pincio 23, Aradul Nou. Telefon 0722.640.641. (41880)

Vând casă în roșu S+P+1+M, suprafață construită desfășurată 200 mp., teren total 2000 mp., curent, puț, 80 ml adâncime la Galșa, lângă poalele dealului cu Cetatea, preț 55.000 Eu, negociabil. Telefon 0722.249.470. (41166)

Vând casă 3 camere, bucătărie și baie mari + dependințe, str. Gh. Doja. Telefon 0722.292.611. (41578)

Vând casă central, Vărșand, 4 camere, bucătărie, baie, cămară, anexe. Telefon 0746.693.796. (Ag. Criș, 600)

Vând în Nădlac casă 5 camere, baie, garaj, dependințe, grădină, apă curentă, curent trifazat, preț negociabil. Informații telefon 0729.211.387. (41628)

Vând urgent casă proprietate personală, str. Barițiu, nr. 20, ap. 2. Telefon 0788.503.976, 0722.431.956. (40331)

Vând casă în Pâmeava, 4 camere, 2 băi, 2 bucătării, termotecă, garaj și curte mare, preț 105.000 Euro, negociabil. Telefon 214248, 0726.291.075. (41695)

Vând casă 3 camere, bucătărie, hol, 2 băi, garaj, în Aradul Nou, preț 110.000 Euro. Telefon 0722.344.817. (41687)

Vând casă modernă, curte mare, 2 garaje, intrare din 2 străzi, Bujac, preț 97.000 Euro. Telefon 0745.104.215. (41703)

Vând case moderne, Aradul Nou, Bujac, Pâmeava. Telefon 0746.121.773. (41703)

Vând casă cu grădină, Aradul Nou, str. Constituției, suprafață totală 800 mp, FS 11 ml, utilități la poartă. Telefon 0721.312.309, 289858. (41730)

Vând casă mare 3 camere, dependințe și grădină mare, în Vladimirescu. Telefon 514323, orele 18-22. (41707)

Vând urgent casă, grădină mare, anexe, Sânmartin, 500.000 negociabil. Telefon 0745.838.239. (41747)

Vând casă 3 camere, bucătărie, 500 mp. în Bujac – de vânzare – vizibil zilnic pe str. Teuz nr. 3. Telefon 0740.248.706. (41551)

Vând casă modestă cu teren 900 mp, zonă foarte bună, Aradul Nou, proiect nou de casă, autorizat, fundație făcută, toate utilitățile, preț la vedere. Telefon 0746.237.601. (41797)

Vând casă 3 camere, baie, bucătărie, 130 mp în Arad, central, 38.900 Eu. Telefon 0747.531.062. (41809)

Vând casă centru, 2 camere, bucătărie, baie, hol, terasă, garaj, pivniță, curte, grădină cu vie, gaz în teracotă, apă, FS 10. Informații la telefon 0743.172.643. (41792)

Vând casă cu grădină, comuna Socodor 336, ultracentral. Telefon 0745.321.860. (41385)

Vând vilă nouă, toate utilitățile, 225 mp, teren 2000 mp, la 5 Km de Arad. Telefon 0726.705.274. (41350)

Vând casă și clădire mare, Piața Pâncota. Telefon 466.412; 260.817. (39845)

Vând casă în Miniș, nr. 46, strada principală. Telefon 0726.729.764.(Lipova 460)

Vând casă 3 camere + utilități, suprafață totală 378 mp, str. Ludovic Szantay nr. 15 (fostă Săvinești). Telefon 0744.578.744. (41265)

Vând casă solidă, confort lux, 3 canere, baie, bucătărie, anexă cameră, bucătărie, teren mare, poziție excelentă, Sânicolaul Mic, 57.500 Euro. Telefon 286799. (41834)

Vând casă mare cu grădină, S = 3.000 mp, în localitatea Agrișul Mare nr. 81, județul Arad, preț 27.000 Euro, negociabil. Telefon 0722.782.353. (41873)

Vând vilă cu mansardă, garaj, piscină, str. Trompetei 10/A, Subcetate. Telefon 0722.640.641. (41880)

Vând (schimb) casă, 3 camere, baie, bucătărie, gaz și 500 mp teren Vladimirescu cu ap. 2 camere Micălaca, preț informativ 35.000 Eu negociabil. Telefon 0257/250607, 0726.286.938. (41891)

VÂNZĂRI SPAȚII

Vând SECȚIE DE CONFECȚII cu toate utilitățiile, cu etaj, 1000 mp, sau închiriez Pâncota, 160.000 Eu. Telefon 0723.695.470. (41651)

Important

La solicitarea celor interesați publicăm și fotografiile (alb-negru) aferente anunțurilor de vânzări case, mașini sau apartamente.

Vând MOARA GAI, strada Dunării nr. 35-37. Telefon 0257/233806; 0740.090.347. (41871)

Vând urgent MAGAZIN ALIMENTAR și BAR cu FAST FOOD funcționabile. Telefon 0723.199.569. (41896)

VÂNZĂRI TERENURI

Vând teren intravilan în Mândruloc, 1480 mp, FS 14,5 m, apă, gaz, la stradă. Telefon 216180. (41669)

Vând teren intravilan 2000, 3250 mp, vis-a-vis de Registrul Auto. Telefon 338244; 0721.269.706. (40701)

Vând loc casă în Pâncota, suprafața 2800 mp. Telefon 0723.384.505. (40895)

Vând pământ, malul Mureșului Arad-Zădăreni, zonă exploatație balastieră sau agrement. Telefon 287457. (41542)

Vând loc de casă 375 mp în Aradul Nou. Telefon 0740.666.668. (41399)

Vând loc casă și 6 ha la 13 km, negociabil. Telefon 287718. (41546)

Vând 15.000 mp teren intravilan, cu 180 m deschidere la șoseaua de centură. Telefon 0744.615.247. (40843)

Vând loc de casă Turnu și 5,7 ha pământ, zona Arad-Gai. Telefon 289253. (40927)

Vând teren agricol, 110 ha - cal. I, întabulat, compact - IAS „Scânteia" Șimand. Telefon 0742.025.830. (41174)

Vând teren la șoseua Arad-Nădlac, 2,5-11 ha, curent, gaz, la 4 km înainte de Nădlac. Telefon 0722.257.409. (41538)

Vând teren Aradul Nou, 1.100 mp, toate utilitățile la stradă, 40 Euro/mp. Telefon 0722.226.333. (41698)

Vând teren 500 mp, Micălaca, 2.500 mp, Grădiște. Informații telefon 0746.121.773. (41703)

Vând teren + autorizație de construcție + 4 bazine 30 t pentru stație benzină. Telefon 0744.774.649. (41654)

Vând grădină Galșa, 1.440 mp, pe margine, 3600 Euro, negociabil. Telefon 0742.289.048. (38611)

Vând loc casă Lipova, zona Băi, 1440 mp. Telefon 562410, 0727.571.576. (Ag. Lipova, 463)

Vând teren 1000 mp, FS 20 m cu fundație și proiect în Zimandu Nou, la șosea, în zona caselor (vilelor) nou construite, preț 22.000 Euro. Telefon 0724.271.250. (40884)

Vând teren Pecica la șosea și în zonele Cermei-Vinga-Șiria-Selgros-Vladimirescu-Zădăreni-Cruceni. Telefon 0727.982.469. (41769)

Vând teren, zona Grădiște, 623 mp, gaz și canalizare la poartă. Telefon 0745.139.280, 0788.694.813. (41776)

Vând teren intravilan, zona Expo Arad, 1,5 și 3 ha, 18 respectiv 22 Euro/mp. Telefon 213192; 0722.257.409. (41538)

Teren intravilan, 7.600 mp centură (lângă 6 Vânători), FS 90 ml. Telefon 213192; 0722.257.409. (41538)

Vând teren 700 mp, cu căsuță, proiect demolare, autorizație construcție P+1, zona UTA, utilități, FS 18 ml, 42.000 Eu. Telefon 0723.273.746. (41480)

Vând teren intravilan 1,74 ha, situat la 10 km de Arad, lângă drumul național, FS 136 ml, înscris în CF. Telefon 0788.707.825. (41822)

Vând loc de casă, 700 mp, situat pe colț, front stradal mare, în Gai, pe centură, preț 43.000 Euro. Telefon 0740.289.544. (41826)

Vând 10 ha pământ arabil, la Sântana. Telefon 0745.505.122 sau 0257/463082. (Ag. Sântana, 338)

Vând 3,5 ha teren arabil la IAS Scânteia (schimb cu auto). Telefon 0722.417.397. (41278)

Vând teren la centură, Micălaca (Arad) Nord-Est, S = 10.000 mp, FS = 19 ml, preț 4 Euro/mp, negociabil. Telefon 0722.782.353. (41873)

Vând teren intravilan, 750 mp, str. Zarie nr. 42/B, Sânicolaul Mic. Telefon 0722.640.641. (41886)

Vând teren pe linia de centură, preț negociabil. Telefon 0257/250607, 0744.628.605. (41891)

VÂNZĂRI AUTO

Vând Opel Senator Automatic. Telefon 0723.253.651. (41696)

Vând combină de porumb știuleți sârbească, pe două rânduri, cu buncăr, informativ 3.800 Euro. Telefon 0744.399.808. (40856)

Vând camion Iveco-Eurostar cu semiremorcă Schimtz prelată. Telefon 0740.239.419. (41336)

Vând Dacia Nova, 1999, tocătoare tulei pe 2 rânduri daneză. Telefon 0741.677759. (Ineu 430)

Vând Mercedes 190, pe benzină, pentru piese din 1989. Telefon 214428 sau 0727.122.361. (41420)

Vând autocar marca Neoplan, tip N117/2 Spaceliner, înmatriculat în România (52 locuri), toate dotările (scaune rabatabile, video, bucătărie, aer condiționat, toaletă). Telefon 0746.262.680. (41504)

Vând Rabă Benă basculantă, cu acte în regulă. Telefon 218126, zilnic între orele 18-22. (41573)

Vând tractor U650M, cu plug, stare bună, negociabil. Telefon 533352, 0747.689.119. (41602)

Vând Ford Mondeo, model 2002, motor 2000 Diesel, Combi, full option, preț 10.300 negociabil. Telefon 0722.315.202. (41621)

Vând Dacia 1410 gri, 2003; Dacia 1304, suprastructură fibră, 2002; Dacia 1307 1.9 Diesel, 2003, proprietar. Telefon 0744.391.896. (152)

Vând Mercedes 250 D Diesel, fabricație 1989, în stare foarte bună, înmatriculată, 4.400 Eu negociabil. Telefon 216081, 0747.828.761. (41633)

Vând Fiat Punto, an 2001, 3 uși, motor 1242 cmc, albastru metalizat, preț 4950 Eu negociabil. Telefon 0788.413.522. (41644)

Vând autoutilitară Dacia, 2002, injecție, stare bună. Telefon 0744.875.054. (41368)

Vând VW Transporter 1,9 TD, model 2001, 65.000 km, stare excepțională, 8.900 Euro. Telefon 461415; 0723.768.723.

Vând urgent Peugeot 309 Diesel, an 1987, consum 4,5 l%, radiocasetofon Sony, gri metalizat, cu multe piese de schimb, preț 2.400 Euro, negociabil. Telefon 0723.528.338 sau 0723.439.194 sau 240609. (41384)

Vând Dacia Berlină injecție, an 2002, stare excepțională. Telefon 0257/288924. (41488)

Vând Dacia Solenza Comfort, 1,4 MPI, 2004, echipată pentru taxi, 0744.116.575. (41648)

Vând Mercedes 123-200 Diesel, fabricație 1982, înmatriculat 2005, vopsea originală, 3.000 Eu, merită văzută. Telefon 0747.828.761, 0257/216081. (41635)

Vând Dacia Logan Standard, nouă, culoare albă, preț 6000 Eu. Telefon 0357/412057, 0723.619.858. (41682)

Vând Renault 18, an 1985, numere noi, 950 Euro sau schimb cu Dacia + diferență. Telefon 0742.902.683. (41701)

Vând Dacia Papuc, 1997, benzină + gaz; vând tractor U650, grapă, disc, remorcă, mașină ierbicidat și mașină tocat tulei. Telefon 0721.220.761. (41727)

Vând Dacia 1310, an fabricație 1988, preț 750 Euro, negociabil. Telefon 259193, 0726.727.326; 0740.701.728. (41742)

Vând Daewo Cielo, an 1997, gri metalizat, climă, central, geamuri electrice, GPL, 3950 Euro. Telefon 0743.700.345. (41759)

Vând sau schimb + diferență Wolkswagen Passat, 1,9 TDI, an 2003, climatronic, 6 trepte viteză, încălzire în scaune, computer de bord, 4x airbag, geamuri electrice, albastru Combi, taxe achitate, 12.600 Euro. Telefon 0724.090.194, 0741.234.774. (41739)

Vând buldozer S651 și piese S650 și 1500, escavator (role). Telefon 0726.253.412. (41708)

Vând tractor U 550 și toate utilajele. Informații telefon 0722.390.117. (41812)

Vând BMW 735 benzină, an 1990, persoană fizică, full option, stare impecabilă, jenți aluminiu 17 trapă, preț, 5.300 Eu, negociabil. Telefon 0747.433.237. (41796)

Vând Dacia camionetă 2 locuri cu obloane, Diesel, din '98, stare foarte bună. Preț 2300 Euro, negociabil. Telefon 0745.089.806. (41584)

Vând remorcă germană 2 axe acoperită, prelată, total automatizată, 2 tone, înmatriculată, impecabilă, preț 1300 Euro, negociabil. Telefon 0745.489.918. (41584)

Vând camion DAF, an 1997, 260.000 km, ABS, perini punte spate SIROCOU, oglinzi electrice, încărcare 3100 kg, stare foarte bună, 12.350 Euro. Telefon 0723.375.677; 0743.063.989. (41418)

Vând Ford Mondeo 1,8 TD (Diesel) alb, an fabricație - august 1998. Dotări: climă, servo, central, ABS, geamuri electrice, etc., stare foarte bună, preț 6.950 Euro, negociabil. Informații telefon mobil 0741.057.294, fix 0257/272017 (seara). (41163)

Vând VW Golf IV Special, Combi, 1,9 TDI, 74 KW/101 CAI, an 2002, albastru metalizat, computer bord, climă, 4 geamuri electrice, ESP, ABS, etc. recent înmatriculată, preț 9500 Euro. Telefon 0744.594.466. (41285)

Vând Audi butoiaș, an 1989, 1,6 TD, stare bună, preț 3800 Eu negociabil. Telefon 0745.980.507. (Ag. UTA 1700)

Vând Dacia Papuc 2 locuri, alb, obloane, acoperită, benzină/gaz, 2002, impecabilă, 50.000 km. Telefon 0746.582.531. (41849)

Vând Ford Sierra 1,8 TD, cârlig remorcă, 1989, motor 96000 km, 7 l/100 km, sarcina maximă aut. 1650 kg. Informații 0742.146.060 sau 462.484. (41396)

Vând Dacia 1310, an fabricație 1990, GPL în garanție, actele la zi, preț 1200 Eu, negociabil. Telefon 0743.001.943. (41785)

Vând tractor M Fergunson 35 CP. Informații telefon 316288. (Ag. Gurahonț, 196)

Vând Dacia Papuc 1990 tracțiune față impecabilă, preț 1.500 Eu. Informații tel. 0742.281.152. (Ag. Gurahonț, 195)

Vând Opel Vectra 1,7 TD, alb, an 1995, ABS stare foarte bună, 4900 Eu. Telefon 280109 sau 0723.213.277. (41764)

Vând BMW 525 diesel, negru, navigație, TV, senzori parcare, senzori ploaie, climatronic, jante aluminiu, an 2001, 16.800 Eu, negociabil. Telefon 0257/276498, 0723.578.133. (41795)

Vând 2 tractoare, 2 combine și utilaje agricole. Informații 0745.378.904, 0257/415169. (41308)

Vând microbuz Mercedes 210 D, an 1991, 9 persoane, ABS, servo. Telefon 0744.797.831 sau după ora 20, 0257/535147. (41027)

Vând ARO - 244, Brașov R.K. stare bună. Telefon 0740.654.251. (Ag. UTA, 1695)

Vând Aro carosat, acoperit, motor Brașov, 1993. Telefon 0722.401.129. (40523)

Vând Mercedes 300 D, stare ireproșabilă. Telefon 0745.635.101. (41617)

Vând Microbus cu locuri, Ford Transit Diesel, cu nr. valabil 2 ani. Preț 1650 Euro, negociabil. Telefon 0745.489.918. (41584)

Ocazie! Vând Audi A4, motor 1,9 TDI, bleumarin, an fabricație 1995. Telefon 0744.923.440. (41848)

Vând Mercedes 250 Diesel, stare foarte bună. Telefon 0720.841.370. (41761)

Vând Ford Focus 2001, Turbo Diesel, 1,9 TDCI, full electric, preț 8.200 Eu, negociabil. Telefon 0724.574.313. (41813)

Vând VW Transporter 1,6D, an 1986, 2.600 Euro, negociabil; Fiat Croma 2,5D, an 1986, 1.450 Euro, negociabil. Telefon 0741.075.985 (0257/411701, seara). (41842)

Vând Dacia Pik-Up pentru dezmembrare (înmatriculare), an fabricație 1996, acoperită cu fibră, cutie 5 trepte, caroserie bună sau cumpăr talon + CIV. Telefon 0745.559.902. (41851)

Vând tractor 45, 2 remorci de 5 tone basculabile, un plug cu 2 capuri, o rotosapă, o cositoare cu discuri și combină recoltat știuleți. Telefon 0745.505.122 sau 0257/463082. (Ag. Sântana, 338)

Vând Volkswagen Passat, 2002, TDI 1900, full, Renault Megane, 2001, full benzină. Telefon 0740.500.519. (Ag. Criș, 612)

Vând Volkswagen Polo avariat, an 2005, înmatriculat. Telefon 0727.590.038. (41870)

Vând Dacia 1310, funcțională, înmatriculată. Telefon 0740.691.389. (41886)

Vând Volkswagen Golf 4, an 2001, 1,4 MPI, 16 valve, recent adus. Dotări: climă, ABS, ESP, EPC. Preț 7.600 Euro, negociabil. Telefon 0726.756.581. (41873)

Vând Fiat Tempra, an 1995, persoană fizică, 3.500 Euro, variante. Telefon 0724.565.927. (41875)

(Continuare în pag. 19) ☛

☛ (Urmare din pag. 18)

Vând Saviem carosat, basculant lateral, benă metalică, tahograf, cauciucuri foarte bune, stare tehnică bună, proprietar persoană fizică. Telefon 0257/233806; 0740.090.347. (41871)

Vând Dacia 1310, an 1989, numere noi, 875 Euro. Telefon 0723.045.296. (41875)

Vând Mercedes E Classe 220 TD- 1997 Extrase, merită văzută, 9.800 Eu, negociabil. Telefon 0722.746.268, 0257/267303. (41890)

Vând Golf III, an 1995, 1,9 Diesel P.F. Telefon 0746.197.929. (41889)

VÂNZĂRI ELECTRO

Vând agregate frig și cameră frig. Telefon 0723.253.651. (41696)

Vindem CASE MARCAT FISCALE, CONSUMABILE, CÂNTARE ELECTRONICE, str. VICENȚIU BABEȘ nr. 22A. Telefon 211211, 281188, 0745.669.550. (40773)

Vindem COMBINE FRIGORIFICE, CONGELATOARE, LĂZI, TELEVIZOARE, ASPIRATOARE, MAȘINI DE SPĂLAT: BOSCH, MIELE, AEG import Germania. Asigurăm transport, Calea Radnei 151. Telefon 369090; 0743.662.845. (41390)

0% DOBÂNDĂ, 0% AVANS PENTRU RATE, facilități pentru tineri, bătrâni și agricultori. Oferim mașini de spălat, televizoare, frigorifice, aragaze; garanție și transport. Telefon 0257/259339; mobil 0744.796.542. (41075)

Vând la cele mai mici prețuri TV COLOR, MAȘINI SPĂLAT. Telefon 251392. (41552)

Vând cameră video JVC Mini DV nouă, 2 Mini DV incluse, baterie LI-ION. Telefon 0744.875.054. (41368)

Vând televizoare color, diferite diagonale, moderne, menu, telecomandă. Telefon 338090. (41612)

Vindem CASE MARCAT, CÂNTARE, I. L. Caragiale, nr. 22. Telefon 272727, 282829, 0745.520.497. (41572)

Vând TELEVIZOARE COLOR, cele mai mici prețuri. Garanție 1 an. Telefon 287404, 0746.583.186. (41777)

Vând frigider cu congelator Zil, stare perfectă, 2.100.000. Telefon 0721.752.383. (41868)

VÂNZĂRI DIVERSE

Vând pat de dormitor, post lucru coafură, linie fast food, canapea hol imitație, aparat bronzat. Telefon 0722.734.481. (p)

Vând canapea extensibilă, 2 fotolii, măsuță, masă extensibilă 12 persoane cu 6 scaune tapițate, dulap cu 2 uși D 2, frigider și congelator. Telefon 0357.419.502. (41892)

Vând 10 porci grași, 100-130 kg. Telefon 0745.395.299.

Vând seif (casă valori), expresso cafea (Jede 40), cântar semiautomat, ambalaj cu sticle bere. Telefon 0723.253.651. (41696)

Vând NISIP, BALAST la domiciliu, preferabil 3 mc. Telefon 0741.679.475. (41344)

Vând LEMNE FOC, esență tare, transport domiciliu. Telefon 214415; 0745.003.019. (41464)

Vând BOLȚARI TERMOIZOLANȚI beton și zgură cărămidă, omologați, diferite dimensiuni; STÂLPI ORNAMENTALI 0,80 cm, la cele mai mici prețuri. Telefon 283683, 0722.621.600, 0722.870.752. (38820)

Vând LEMNE FOC TĂIATE 675.000 lei/mc. Telefon 278338; 0721.592.572. (40676)

Vând LEMNE FOC TĂIATE, 600.000 lei/mc. Telefon 278583, 0746.601.292. (40915)

Vând LEMNE FOC esență tare, transport la domiciliu. Telefon 253270, 0742.655.913. (41090)

Vând NISIP, SORTURI, LA DOMICILIU, preferabil 3 cmc. Telefon 0740.120.697. (41157)

Vând obărfreză, mașină de găurit multiplă, slaif. Telefon 0740.666.668. (41399)

Vindem PAVAJ, BORDURI, RIGOLE, strada Zimandului (după Sanevit). Telefon 0724.391.074, 0741.044.599. (41461)

Vând 200 oi mame, gâște, rațe. Telefon 0740.616.264. (41245)

Vând garaj autorizat, Micălaca - Orizont. Telefon 0727.351.624. (41511)

Vând LEMNE FOC, NISIP BALAST la domiciliu. Telefon 214535, 0742749698. (41516)

Vând birou nou pentru calculator, un birou nou pe colț, bibliotecă, dulap de haine și corpuri bucătărie. Telefon 0744.552.140. (40635)

Vând NISIP, BALAST, SORT, domiciliul clientului, preț negociabil. Telefon 0744.853.044. (41567)

Vând 8 purcei și scroafă gestantă, rasa carne. Telefon 287.384. (41152)

Vând baloți tulei. Telefon 0746.099.320 sau 0257/289055. (41504)

Vând geamuri 3 canate cu roletă, uși interior, parchet uscat fag, mobilă dormitor, țiglă solzi, făină albă. Telefon 240609 sau 0723.528.338. (41384)

Vând purcei, grăsuni, scroafă Marele Alb + Pietran. Telefon 0744. 623.459. (41231)

Vând 120 oi țurcane. Telefon 0740.693.580. (41608)

Vând ladă frigorifică 400 l, frigider și aragaz cu 3 ochiuri, toate aproape noi, preț negociabil. Telefon 0741.180.346; 0257/348182. (41704)

Vând cărămidă, nouă, 2500 buc. Telefon 0721.723.765, 0747.799.003. (41765)

Vând curcani mari, de rasă, pentru tăiat. Telefon 216060. (41760)

Vând 40 oi. Telefon 411136. (41753)

Vând vițel 280 kg, Arad str. Bagdazar nr. 62. Telefon 286382. (41815)

Vând pluguri din țeavă și cu șină. Telefon 0745.496.812, 357960. (Ag. Criș, 606)

Vând masă masaj - 3.000.000, reflexoterapie - 6.000.000 lei. Telefon 250220; 0724.442.686. (40297)

Vând (închiriez) garaj, în Vlaicu, în spate la B-uri. Telefon 0722.464.203; 0257/271857. (41029)

Vând casă, frigider, congelator, ladă frig și cu sticlă, vitrină frig. Telefon 210613. (41560)

Vând haine lungi, blană Astrahan și vulpe polară pentru femei. Telefon 253173. (41666)

Vând 150 oi țurcane. Telefon 0722.401.129. (40523)

Vând SOBE TERACOTĂ montate str. CONTA 1. Telefon 0257/273862. (41597)

Vând pui peste 2 kg, jumătate porc. Telefon 219283, 0741.538.478. (41629)

Vând haine din blană, plapume, perne, covor persan și alte lucruri gospodărești. Telefon 251129. (41277)

PARCHET OSWALD din lemn masiv, diferite tipodimensiuni, găsiți pe Liviu Rebreanu 46, Arad. Telefon 0257/250506, 0746.119.099. (41690)

Vând 2 televizoare, cauciucuri camion, motor electric. Telefon 279582. (41782)

Vând una tulpină nuc și cherestea cireș. Informații telefon 277084, după ora 18. (41828)

Vând 2 sobe de petrol, 1 mașină de cusut Ileana, 1 mașină de spălat românească automată, 1 AlbaLux. Telefon 264209. (41827)

Vând frigider Arctic mare, TV color, mașină, aspirator, radiouri diferite. Telefon 0357/416879. (41837)

Vând pavilion apicol pentru 48 familii albine, înmatriculat. Informații telefon 0721.066.908. (41847)

Vând garaj, str. Lacului, 2.000 Euro. Telefon 0744.784.910. (41846)

Vând cățel Ciobănesc de Bucovina de talie foarte mare, vizibili ambii părinți. Telefon 0741.498.453. (41854)

Vând instant pe gaz pentru apă caldă, clarinet cehoslovac, lemne de foc din demolări. Telefon 281418; 0724.091.050. (41853)

Vând o vacă de 6 ani cu lapte. Telefon 0746.175.657. (Ag. Sântana, 339)

Vând haină lungă din blană de vulpe argintie, mărimea 48-50, preț 1.500 Euro. Telefon 0722.663.313. (41873)

Vând mobilă bucătărie, aragaz cu 4 ochiuri, butelie aragaz, sobă de încălzit cu gaz, lemne, cărbuni, dreptunghiulară, emailată, chiuvetă baie completă, saltea una persoană. Telefon 250513. (41869)

Vând LEMNE TĂIATE, 650.000/mc, transport gratuit. Telefon 278375; 0744.233.718. (41862)

Vând geamuri și uși din lemn, în stare foarte bună, instalație de încălzire pe gaz. Telefon 0745.395.157; 0740.691.389. (41886)

Vând cățel rasa Teckel (șoricari). Informații telefon 0257/280622. (41874)

Vând tablouri intarsie vechi (reproduceri). Telefon 0745.281.375. (41869)

Vând valț dublu diametrul 250x500 mm, pe rulmenți și sită plană 2 pasaje, 13 rame/pasaj, pentru măcinat grâu, stare tehnică foarte bună. Telefon 0257/233806; 0740.090.347. (41871)

Vând dormitor lemn masiv, 8 piese, stare excepțională. Telefon 0722.275.368. (41879)

Vând linie Technics 4x100 W, casa A/A, generația 2000, magnetofoane Akay GX - 215 D, Tesla B 101, puțin folosite, negociabil. Telefon 267303, 0722.746.268. (41890)

Vând saltea dublă, 2 calorifere, dulap dormitor 6 uși, dulap sufragerie, pat simplu, mobilier de birou. Telefon 0257/514905, 0721.946.580. (41893)

Vând PORȚI DE GARAJ, noi, import Germania. Telefon 0257/514.905, 0721.946.580. (41893)

CUMPĂRĂRI TERENURI IMOBILIARE

Cumpăr apartament 2 camere, spațios, central, Micălaca 300, Vlaicu - UTA. Telefon 255733, 0741.150.158. (41169)

Cumpăr apartament 1 cameră, central, Vlaicu, Micălaca. Telefon 255733; 0741.150.158. (41169)

Cumpăr contract ILLA sau imobil L 112. Telefon 0722.344.705. (41735)

CUMPĂRĂRI DIVERSE

Cumpărăm fier vechi și acumulatoare, calorifere fontă. Telefon 0741.435.116, 214581. (41473)

Cumpăr mărci, lire italiene, șilingi. Telefon 240990, 0721.512.555. (41487)

Cumpăr mașină spălat Albalux, butelie aragaz, 600.000 lei. Telefon 0357/409657. (41177)

Cumpăr pene vechi și noi, fier vechi. Telefon 210480; 0742.299.805. (41547)

Cumpăr pene vechi și noi, colți de porc mistreț, 20 cm în sus. Telefon 0745.983.893. (41547)

Cumpăr CEASURI de colecție, antice, mărcile ROLEX, PATEC PHILIPPE și alte mărci consacrate. Telefon 0740.342.166 sau 0746.303.308. (41129)

Cumpăr cărți, ziare, reviste, farfurii ornamentale de dinainte de 1940. Telefon 338427. (36404)

Cumpăr pene vechi și noi, preț foarte bun. Telefon 0741.689.068. (41835)

Cumpăr colți de porc mistreț și deșeuri neferoase. Telefon 0741.689.068. (41835)

Cumpăr colți de mistreț, pene de gâscă. Informații telefon 0743.983.323. (41836)

LOCURI DE MUNCĂ

Angajez BĂRMĂNIȚE. Telefon 0721.538.051; 0788.576.460. (41885)

SC ROMBIZ IMPEX SRL (electrocasnice audio-video) angajează ȘEF MAGAZIN pentru punct de lucru Arad. CV la fax 0264/419158, email marketing@rombizco.ro. (41801)

FIRMĂ DE CONFECȚII ÎNCĂLȚĂMINTE angajează: MAȘINISTE, MANUALI, CROITORI ÎN PIELE, NECALIFICAȚI. Salar avantajos, bonuri de masă. Informații la telefon 288745. (41471)

EUROJOB, telefon 228090, caută DIRECTOR ECONOMIC, INGINER INSTALAȚII, VÂNZĂTOR-GESTIONAR, MAGAZIONER, AGENȚI VÂNZĂRI, VÂNZĂTOARE, OSPĂTARE. (f. 3712625)

MORAR PAZĂ și PROTECȚIE angajează PERSONAL PAZĂ și INTERVENȚIE (bărbați și femei). Telefon 228786. (41274)

SOCIETATE COMERCIALĂ zona industrială Gai, angajează MAGAZIONER, domiciliul stabil Arad, permis de conducere cat. B, fără cazier. Telefon 271404. (41303)

TOP SECURITY SERVICE, P-ța Sârbească 1, telefon 281410, angajează PERSONAL PAZĂ. Salarizare și bonuri masă. (41479)

SC PANPRO SRL angajează BRUTARI PATISERI cu sau fără experiență. Telefon 211210; 0357/408105. (Ag. UTA, 1694)

COBRA SECURITY angajează AGENȚI PAZĂ. Telefon 283608; 0744.342.640. (41544)

SC CARA PRODIMPEX SRL angajează BRUTARI/PATISERI cu experiență. Telefon 0742.218.693; 0744.875.054. (41367)

Societate comercială cu domeniul de activitate construcția caselor de lemn angajează COORDONATOR PRODUCȚIE. Cerințe: experiență în domeniul construcțiilor, bun organizator, studii superioare de specialitate constituie avantaj, permis de conducere categoria B. Se oferă salariu motivant. CV însoțit de scrisoare de intenție la fax 0257/219550. Informații telefon 0724.566.666. (41652)

Angajăm personal pentru POST DE DISPECER (telefonie) în Ungaria (Szeged). Cerințe: cunoscător de limba maghiară nivel începător, de programele Windows, Word și Excel, abilități de comunicare, diploma de bacalaureat. Oferim salar între 250-300 Eu. Curs, cazare și actele necesare vor fi asigurate. Informații la 0726.614.587.(41657)

Restaurantul „IL COCCODRILLO" angajează OSPĂTARĂ și BARMANĂ. Telefon 0744.687.177. (41698)

Angajez MECANIC AUTO pentru reparații cutii automate, cunoștințe mecanică auto, armata făcută. Telefon 280905; 0723.841.602. (41724)

CASINOUL VENEȚIA angajează DILERI CU EXPERIENȚĂ, OSPĂTARE, personal relații cu publicul și face înscrieri pentru cursul de crupieri. CV-.urile la sediu (A. Mureșanu nr. 37). Telefon 251600 (orele 10-15), 0744.533.617, 0741.013.529. (41752)

SC angajează PROIECTANT (DESIGNER) cunoscător AUTO CAD, TÂMPLARI cu experiență în lemn masiv, ȘLEFUITOR în alb. Relații 289996, 0745.314.404. (41749)

ASTRA NOVA SECURITY angajează urgent în condițiile Legii 333/2003 AGENȚI PAZĂ (FEMEI) pentru OBIECTIVE DEOSEBITE, salarizare atractivă. Informații la telefon 0213.03.02.37; 0788.484.426, 0788.484.425. (f)

Muncă: Cipru, Italia. Domenii: CONSTRUCȚII, AGRICULTURĂ, HOTELIER. Telefon 0742.506.375, 0745.963.238. (41802)

Angajăm TINERI pentru PREPARAREA PRODUSULUI „COZONAC SECUIESC". Cunoscător limba maghiară. Telefon 0746.056.767. (41776)

Ofer BREVET DE TURISM. Informații telefon mobil 0747.809.848. (41866)

Mitarbeiter/in gesucht, fur unser Call Center, unter deutscher Leitung in Arad - Call Center. Agenten/in; Ihre Chance leistungsgerechte Bezahlung: Vollzeit 160 - 1000 Euro, Halbtags 90-600 euro. Das Alter egal. Ihre Vorrausetzungen; deutsche Sprachkentnisse (in der Schule oder zuhause erlerned). Bei Interesse, einfach anrufen. Telefon 0788.709.228; 0723.947.451. (40088)

SMART OFFICE angajează PERSONAL în toate domeniile. Telefon 0722.875.255; 0357/407246. (36533)

Angajăm PERSONAL (BĂRBAȚI și FEMEI) PENTRU CURĂȚENIE. Telefon 021/6372418, 0788.488.824. (39972)

SC angajează TÂMPLARI PVC cu experiență. Telefon 0723.742.257. 0723.550.038. (40961)

SC AUTO TEHNIC-FORD Arad angajează TINICHIGII AUTO cu experiență. Telefon 216669, 0743.158.039. (41678)

FERMĂ ZOOTEHNICĂ angajează ÎNGRIJITOR VACI și TRACTORIȘTI cu carnet, salarizare bună, ȘIȘTAROVĂȚ, lângă LIPOVA. Telefon 0722.133.688. (f.3713028)

CABINET MEDICAL individual angajează ASISTENTĂ MEDICALĂ. Telefon 0722.715.076. (41824)

FABRICĂ ÎNCĂLȚĂMINTE angajează PERSONAL cu experiență pentru MANUAL și MAȘINISTE. Telefon 212928. (41839)

REGIONALA DE TRANSPORT FEROVIAR CĂLĂTORI TIMIȘOARA, str. Gării nr. 2a, fax 0256/497220, angajează de urgență DIRIGINTE DE ȘANTIER autorizat pentru lucrări de reparații și investiții la Revizia de Vagoane Arad. Plata se va face conform legislațiilor în vigoare. Doritorii vor înainta oferta la adresa mai sus menționată. (41861)

Angajez VÂNZĂTOARE la chioșc de ziare. Telefon 0744.702.728. (41863)

Angajez FARMACISTĂ și ASISTENT FARMACIE. Telefon 281248. (41883)

Angajăm PERSONAL CONTABIL cunoscător al limbii italiene și maghiare, AGRONOM și JURIST. Informații și CV la telefon numărul 0257/270090. (41878)

FIRMĂ TEXTILE oferă bonus 1.000.000 lei primilor 10 angajați, CTC, CĂLCĂTOR, MAȘINISTE, salar confidențial, decontarea transportului, bonuri masă. Telefon 255357, 0726.290.943. (41880)

Angajez: 2 VÂNZĂTOARE cadouri pentru EXPO, Târgul de Crăciun, UNA la căsuță și MAI MULTE pentru PRODUSE NATURALE „ALOE VERA". Telefon 285443, 0723.170.159. (41894)

Hotel IRIS angajează RECEPȚIONERĂ, 285499, 0744.546.860. (41899)

PRESTĂRI SERVICII

Repar FRIGIDERE, CONGELATOARE, la domiciliul clientului. Garanție 1 an. Telefon 258293; 0745.517.534; 0357/ 402717. (41844)

(Continuare în pag. 21) ☛

Magazinele BENDEA

VĂ OFERĂ

Instalații sanitare
Gresie Faianță
Aparate electrocasnice
Toată gama de instalații sanitare,
Materiale de construcții, scule
Materiale pentru amenajări interioare

Cazane Imergaz turbo 24 kw
19.900.000 lei 1990 RON

Aparat Aer Condiționat 9000 BTU
8.500.000 lei 850 RON

OFERTA SPECIALA GRESIE ŞI FAIANȚĂ calitatea I-a
diferite culori la numai 187.000 lei/mp (TVA inclus)

Gresie şi Faianță CELE MAI MICI PREȚURI
SANEX

Toate produsele se comercializează şi cu plata în rate

ARAD,
B-DUL REVOLUȚIEI nr. 26-38
Telefon 231.853

ARAD, STR. PĂDURII
Telefon 228.966

ARAD, STR. L. REBREANU nr. 68
Telefon 250.905

(c.1043/2005)

TERMO PLAST
FERESTRE UŞI * PVC
Viitorul obligă ...
Vânzări în rate

Tâmplărie PVC cu noua generatie a profilelor ALUPLAST Germania, cu 3 și 5 camere, feronerie germană
Spațiu de prezentare: Piața UTA, Bl. Z 22 parter !
Rulouri, jaluzele și plase de insecte.
Sisteme de garduri, porti și balustrade din aluminiu.
aluplast
TEL 0257 273550 sau 0788 460230; 0788 460231

(c.1019/2005)

Hotel Central
angajează prin selecție

CAMERISTĂ
- experiență în domeniu
- reședința în municipiu

FEMEIE ÎNTREȚINERE
- disponibilitate la program de lucru prelungit
- reședință în municipiu

Informații la sediul societății din Arad, str. Horia nr. 8.

(com.773/2005)

Ministerul Finanțelor Publice
Agenția Națională de Administrare Fiscală
D.G.F.P. Arad / A.F.P. Lipova
Lipova str. N. Bălcescu nr. 5

Anunțul privind vânzarea pentru bunuri mobile
Anul 2005, luna noiembrie ziua 30
Licitația I

Dosar de executare nr. 133/20.09.2004
Nr. 17942 din 30.11.2005

În temeiul art. 157 alin. (2) din Ordonanța Guvernului nr. 92/2003 privind Codul de procedură fiscală, republicată, se face cunoscut că în ziua de 14, luna decembrie, anul 2005, ora 10,00, în localitatea Lipova, str. N. Bălcescu nr. 5, se vor vinde prin licitație publică următoarele bunuri mobile proprietate a debitorului SC DVV Miniș, cu domiciliul fiscal în localitatea Ghioroc FN, cod de identificare fiscală CF AR 3026722.

Denumirea bunului mobil, descriere sumară: (se vor indica drepturile reale și privilegiile care grevează bunurile, dacă este cazul)	Prețul de evaluare sau de pornire a licitației lei noi (RON - exclusiv TVA)
1. Vin de masă alb (an 2003, cantitate 58.096 litri)	**1 leu/litru**
2. Vin Burgund (an 2004, cantitate 24.809 litri)	**1,3 lei/litru**
3. Vin de masă roșu (an 2004 cantitate 97.621 litri)	**1,2 lei/litru**

Invităm pe cei care pretind vreun drept asupra acestor bunuri să înștiințeze despre aceasta organul de executare înainte de data stabilită pentru vânzare.

CEI INTERESAȚI în cumpărarea bunurilor sunt invitați să prezinte, până la termenul de vânzare sau, în cazul vânzării prin licitație, până în ziua precedentă termenului de vânzare: oferte de cumpărare, dovada plății taxei de participare, reprezentând 10% din prețul de pornire a licitației, împuternicirea persoanei care îl reprezintă pe ofertant, pentru persoanele juridice de naționalitate română, copie de pe certificatul unic de înregistrare eliberat de Oficiul Registrului Comerțului, pentru persoanele juridice străine, actul de înmatriculare tradus în limba română pentru persoanele fizice române, copie de pe actul de identitate, dovada emisă de creditorii fiscali că nu au obligații fiscale restante, urmând să se prezinte la data stabilită pentru vânzare la locul fixat în acest scop.

Împotriva prezentului înscris, cel interesat poate introduce contestație la instanța judecătorească competentă, în termen de 15 zile de la comunicare sau luare la cunoștință, în conformitate cu prevederile art. 168-169 din Ordonanța Guvernului nr. 92/2003, republicată.

Potrivit dispozițiilor art. 9 alin. (2) lit. d) din Ordonanța Guvernului nr. 92/2003, republicată, când urmează să se ia măsuri de executare silită, nu este obligatorie audierea contribuabilului.

Pentru informații suplimentare vă puteți adresa la sediul nostru sau la telefon nr. 0257-562.597; 0257-562.996.
Data afișării 30.11.2005

Conducătorul organului de executare
Ritta Bota

Executor fiscal
Onete Daniel

(c. 1235/2005)

MATROS®
PARCHET SI ACCESORII
PARCHET LAMINAT + folie 3mm GRATIS =16,72 RON/mp (167.200 lei/mp) fără TVA
import ELVETIA
6 mm HDF click
Str Aurel Vlaicu Nr.28 - 32, Tel/Fax: 0257 - 349.888
Str. Pădurii Nr.107 vis-a vis de P-ța Obor Tel: 282.005
(c.921/2005)

AMA GRUP INTERNATIONAL
o anvelopă pentru fiecare
OFERTA AGRICULTORULUI
ANVELOPĂ TRACTOR SPATE
1400-38/8 PR DANUBIANA
PREȚ VÂNZARE: 798 RON (7.980.000 lei vechi)
Arad, str. Câmpul Liniștii nr. 1 (fost TOFAN GRUP), telefon: 27.02.62
(C.A.1366/2005)

DEPOZIT PARIU PENTRU UNIUNEA EUROPEANĂ
Dobânda fixă:
8,25% pe an, dacă aderarea României la U.E. are loc la data de 01.01.2007
6% pe an, dacă România nu aderă la U.E. la data de 01.01.2007
BANCA COMERCIALA CARPATICA
SUCURSALA / UNITATEA : ARAD
STR: CALEA 6 VÂNĂTORI NR. 2-4, COD: 310162
TEL: 0257 / 252-900
Nu rata şansa de a pleca la BRUXELLES!
(C.1738/2005)

PARCHET
COVOARE
LAMBRIURI
UŞI
PROGES
pentru amenajări interioare
PARCHET LAMINAT
14,95 lei/mp*
+ COVORAŞ INTRARE GRATUIT
Str. Dorobanți nr. 55, tel: 282.021
Str. Petru Rareş nr. 113, tel: 218.940
*Preț fără TVA
(c./2005)

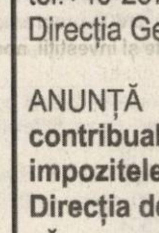

PRIMĂRIA MUNICIPIULUI ARAD
Romania, Arad 310130 - Bd.Revoluției nr.75 -
tel.+40-257-281850 - fax.+40-257-213308
Direcția Generală Economică

ANUNȚĂ
contribuabilii care doresc să achite impozitele şi taxele locale prin Direcția de Poştă şi Telecomunicații Arad, că
ULTIMA ZI DE ÎNCASARE PRIN POŞTĂ în anul 2005 ESTE 15 DECEMBRIE.

(C.A 1158/2005)

importator direct
Italia - Spania
PIASTRELLE S.R.L.
OFERTĂ
gresie faianță de la 16,9 RON/mp
TVA inclus
La 7 mp de gresie şi faianță UN SAC de ceresit GRATUIT
Transport gratuit la domiciliu.
Vă asteptăm la noul sediu
ARAD
de pe Calea Romanilor Tel. 287.630
Calea Radnei 198-200 Tel. 369.133
(c.1119/2005)

S.C. Maxstile SRL
PRODUCĂTOR DE MOBILIER TAPIȚAT
Societate fondată cu capital privat vest european

Angajează
- croitori, tapițeri
- confecționere (cusătoare)
- muncitori necalificați

CERINȚE:
- experiență în domeniu (pentru persoanele calificate)
- meticulozitate
- seriozitate

SE OFERĂ:
- salariu motivant
- tichete de masă
- decontarea abonamentelor pentru mijlocul de transport
- posibilitatea de a lucra într-o firmă de prestigiu

Informații suplimentare se pot obține la telefon 0257/278.702 int. 106, sau la sediul societății noastre din str. Nicolaus Lenau nr. 11 Arad.
(com./11.2005)

☛ (Urmare din pag. 19)

Repar MAȘINI DE SPĂLAT AUTOMATE, la domiciliul clientului. Telefon 241355. (41580)

FIRMĂ ROMÂNO-GERMANĂ repară MAȘINI SPĂLAT AUTOMATE, FRIGIDERE, toate tipurile. Telefon 274575, 0740.098.008. (38869)

REPAR MAȘINI DE SPĂLAT AUTOMATE cu piese originale, la domiciliul clientului, garanție 1 an. Telefon 274600. (41289)

CURSURI MASAJ, REFLEXOTERAPIE, DIPLOME STAT, 3.000.000 lei. Telefon 250220, 0724.442.686. (40424)

SILDOR PROD

vânzări, montaj, reparații: VITRINE, CAMERE FRIGORIFICE și AER CONDIȚIONAT. Telefon service: 0257-349121, sediu: 0257-270622. (c.)

ȘCOALA ȘOFERI CARMEN, ABCDE înscrie, Victoriei 66, telefon 255445, 0723.397.404. (41414)

ȘCOALA ONCIU anunță SUPEROFERTĂ DE MOȘ. La 30 ore conducere doar 450 RON - Autoturisme OPEL, LOGAN, TICO, simulator performant. Informații str. Unirii nr. 1, telefon 282440; 0722.566.405. (41148)

ȘCOALA ȘOFERI COLONEL RUSU, Bulevardul Decebal nr. 18, telefon 283696, face ÎNSCRIERI. (41120)

Executăm ZUGRĂVELI de calitate la prețuri avantajoase. Telefon 0257/231439, 0743.070.499. (41638)

SOCIETATE execută: ZUGRĂVIT, VOPSIT, RIGIPS, FAIANȚĂRI, GRESIERI, PARCHET melaminat, INSTALAȚII sanitare. Telefon 0745.069.469; 254144. (41720)

Execut PARCHETĂRI (inclusiv laminat), RAȘCHETĂRI, PALUXĂRI. Telefon 0744.555.338, 235271. (41117)

Executăm TRANSPORT NISIP, BALAST, LEMNE de foc, MOLOZ, cu autobasculantă autorizată zona A. Telefon 0788.636.978, 0740.686.524. (41607)

ȘCOALA ȘOFERI PODOABĂ, Victoriei, 34 „A,B,C,C+E, D" ÎNSCRIE, preferați Volkswagen, Matiz, Super - Nova. Efectuăm CURS REDUCERE TERMEN SUSPENDARE PERMIS. Telefon 256050, 243626. (UTA, 1647)

PF HOLTEAN PETRE confecționez și recondiționez CANAPELE, COLȚARE, FOTOLII. Asigur transport. Localitatea Vladimirescu, telefon 514807, după ora 16. (41843)

Execut TENCUIELI, GRESIE, FAIANȚĂ, ZUGRĂVELI, prețuri accesibile. Telefon 0744.661.570; 0742.245.477. (41852)

Execut AMENAJĂRI interioare: ZUGRĂVIT, GRESIE, FAIANȚĂ, PARCHET etc. Experiență Germania. Telefon 0741.598.929. (41870)

Execut REPARAȚII TELEVIZOARE cu garanție, 3 luni. Telefon 228736, 0722.437.500. (41757)

PENSIUNE pentru BĂTRÂNI, ÎNGRIJIM PERSOANE în confort occidental. Telefon 0743.072.755. (41876)

DIVERSE

Restaurantul „ROBERTO " MESE FESTIVE, NUNȚI, BOTEZURI! Prețuri promoționale! Telefon 0722.348.103. (AgUTA1702)

Furat VW PASSAT nr. BJ 695 PA, str. Caius Jacob. OFER RECOMPENSĂ MARE. Tel. 0743.040.682. (51779)

PENSIUNEA „QUEEN" organizează REVELION, NUNȚI, BOTEZURI, la prețuri minime. Telefon 289905, 0746.099.231. (40283)

OFER VALUTĂ direct 8 luni, 1 an. Telefon 0257/279512, 0726.842.692.(40882)

CONSILIUL DE ADMINISTRAȚIE al PRECIZIA SCM convoacă ADUNAREA GENERALĂ ORDINARĂ pentru 16.12.2005, ora 9, în str. Banu Mărăcine nr. 22, bloc 1E, cu ordinea de zi: stabilirea pentru 2006 a BVC, programele de activitate și investiții, aporturile la capitalul social, indicatorilor la contractele de administrare, primire și retragere de membrii. (41825)

CITAȚII

Se citează FRIESZ FRANCISC cu domiciliul necunoscut pârât în dosar nr. 12167/2005 în proces cu SCHRAGNER STELA, la Judecătoria Arad în data de 15.12.2005, ora 8,30, sala 218, pentru rectificare CF. În caz de neprezentare, cauza se va judeca în lipsă. (41818)

TURISM

HOTEL PARC MONEASA vă oferă servicii de revelion, cu cazare la hotel Codru Moma, 30 decembrie - 02 ianuarie 2006, la prețul de 490 RON. Telefon 313044; 0720.000.479. (c 1121)

ÎNCHIRIERI

Închiriez SPAȚIU COMERCIAL, ultracentral, nou amenajat, Eminescu 12. Telefon 0722.344.705. (41735)

Închiriez apartament 3 camere, bloc etaj 1/4, mobilat, utilat, contorizat, cartier Vlaicu, pe termen lung. Telefon 211735. (41301)

Închiriez garsonieră confort 1, Praporgescu, complet renovată și utilată, 150 Eu. Telefon 271791, 0744.175.278. (41485)

Închiriez apartament 2 camere, Vlaicu, mobilat. Telefon 0744.850.648. (41541)

Închiriez HALĂ PRODUCȚIE, 300 mp, toate utilitățile, str. Nicolae Horga nr. 11 (Mureșel). Telefon 0745.632.766. (41574)

În atenția societăților comerciale și primăriilor! Închiriez PLUGURI pentru zăpadă (semigreder) tractat de tractor și RĂSPÂNDITOARE MATERIAL ANTIDERAPANT. Informații telefon 0745.627.944. (41459)

Dau în chirie apartament 4 camere Polivalentă, parter, mobilat și 2 camere Podgoria. Telefon 254411, 0743.157.370. (40991)

Ofer spre închiriere apartament 3 camere, complet mobilat, condiții bune. Telefon 0741.150.158, 0741.150.166. (41169)

Caut să închiriez apartament 1 - 2 camere, termen lung, mobilat. Telefon 255733, 0741.150.158. (41169)

Ofer pentru închiriere casă 2 camere, str. Pădurii, nr. 183. Informații 0746.214.709. (40355)

Închiriez apartament 2 camere, mobilat, contorizat, zona Intim. Telefon 0744.900.335. (41614)

ÎNCHIRIEZ/VÂND HALE METALICE, 1,5 Euro + TVA, suprafețe 50 - 1000 mp, cu acces auto, CFR + toate utilitățile pe 6 Vânători. Telefon 0722.249.470. (41166)

ÎNCHIRIEZ BIROURI, 30 mp, Calea 6 Vânători 55A, Arad. Telefon 0722.249.470. (41166)

Dau în chirie garsonieră, str. Banu Mărăcine. Telefon 0740.649.106. (41716)

Închiriez garsonieră mobilată, contorizată total, Confecții, Bloc P3. Telefon 0723.685.400. (41737)

Doresc să închiriez apartament 1-2 camere Micălaca. Telefon 0741.063.924. (41763)

Închiriez apartament 3 camere lux, centru, etaj 1, pentru birou, și etaj 3 pentru lociut. Telefon 274817, 0788.395.491. (41655)

Închiriez (ofer) apartament occidental, mobilat, în vilă, Grădiște. Telefon 255180. (41582)

Dau în chirie apartament 5 camere, garaj, zona Polivalentă. Telefon 0744.537.090. (41807)

Dau în chirie garsonieră și apartament Micălaca. Telefon 0746.174.540. (41772)

Dau în chirie la casă, 3 camere. Telefon 0747.324.862. (41774)

Închiriez garsonieră, str. Inului nr. 16-18 (stația UTA). Telefon 0740.834.647. (41600)

Închiriez (ofer) AUTOMACARALE HYDROM 16 tone. Telefon 0744.523.701 sau 0788.201.223. (41597)

Ofer spre închiriere apartament 2 camere, amenajat și mobilat modern, ultracentral. Telefon 0741.150.158; 0741.150.166. (41169)

Caut să închiriez apartament 2-3 camere, condiții bune, mobilat. Telefon 255733; 0741.150.158. (41169)

Închiriez apartament 1, 2, 3, 4 camere. Telefon 0727.982.469. (41769)

Închiriez convenabil garsonieră, confort I, Bușteni, ultracentral. Telefon 0745.321.860. (41385)

Ofer spre închiriere 1 cameră cu intrare separată, acces la baie, bucătărie, prefer 1 fată nefumătoare, 800.000 lei și jumătate cheltuieli. Telefon 251670, după orele 18,00. (41768)

Închiriez SPAȚIU COMERCIAL, 86 mp, modern amenajat, str. Eminescu. Telefon 0744.784.910. (41846)

Închiriez apartament 2 camere, complet mobilat, parter, Alfa. Telefon 0722.275.368. (41879)

Dau în chirie apartament 1-2-3 camere, 100-200-300 Euro. Telefon 274024; 0744.546.579. (41881)

Caut să închiriez apartament 1-2 sau 3 camere. Telefon 274024, 211672, seara. (41881)

Tânăr inginer, cetățean străin, caut un coleg de apartament. Telefon 0746.291.968. (41888)

✝ DECESE ✝

Anunțurile de deces se publică gratuit !

Cu adâncă durere anunțăm încetarea din viață, după o scurtă suferință, la vârsta de 91 ani, a scumpei noastre mamă, soacră, bunică, străbunică,

HORVATH IOLANDA.

Înmormântarea va avea loc sâmbătă, 3 decembrie 2005, ora 13, la Cimitirul Pomenirea. Familia îndoliată ȘTEFANOV.

S-a stins din viață, după o lungă și grea suferință, iubitul nostru soț, tată, socru și bunic,

ing. MIHAI BUȚIU,

în vârstă de 75 ani. Înmormântarea va avea loc sâmbătă, 3 decembrie 2005, ora 12, la Cimitirul Pomenirea. În veci nemângâiați, soția FLORICA, fiul SANDU, nora ROMANȚA și nepoata CRISTINA. Odihnește-te în pace!

Cu adâncă durere în suflet anunțăm încetarea din viață, după o lungă și grea suferință, a iubitului nostru soț, tată și bunic,

PENZES ARCADIE,

în vârstă de 75 ani. Înmormântarea va avea loc sâmbătă, 3 decembrie 2005, ora 13, la Cimitirul Eternitatea. Familia îndoliată.

✝ CONDOLEANȚE ✝

Conducerea Biroului Vamal Nădlac este alături de colegul GUBIC MILAN în greaua încercare pricinuită de pierderea tatălui drag. Dumnezeu să-l odihnească în pace!

Colectivul Școlii Generale Șagu transmite sincere condoleanțe doamnei primar

EMILIA BRĂNEȚ,

la pierderea tatălui drag. Dumnezeu să-l odihnească. (41900)

Suntem alături de familia MILAN GUBIC la decesul tatălui. Sincere condoleanțe. Familiile: POPESCU, ȚÎȘCĂ și MARCONESCU.

Familiei NELU GOTHARD multă mângâiere în această încercare pricinuită de decesul mamei

VILMA.

Vă suntem alături, FETELE. (41821)

Conducerea SC ARCONS SA Arad și colegii de serviciu adresează cele mai sincere condoleanțe domnului ing. MIRCEA ARDELEAN la decesul fratelui său. Dumnezeu să-l odihnească! (41817)

Mulțumim tuturor celor care au fost alături de noi la marea durere pricinuită de decesul celei care a fost

SCHWARTZ VILMA,

o bună soție, mamă, bunică, soacră. (41850)

Regretăm decesul bunului prieten

ing. MIHAI BUȚIU.

Sincere condoleanțe familiei îndoliate. Dr. DAN PÂRVULESCU și mama LUCIA. (41879)

Colectivul Școlii Generale FISCUT este alături de doamna primar a comunei Șagu, EMILIA BRĂNEȚ, în greaua încercare pricinuită de decesul tatălui,

SAV GHEORGHE.

Dumnezeu să-l odihnească în pace! (41855)

Suntem alături de colegul nostru GUBIC MILAN și OTTO în durerea pricinuită de decesul tatălui. Colectivul D.R.V. Arad și familia AUREL MATIUȚ. (41884)

Mulțumim tuturor celor care au fost alături de noi în marea durere pricinuită de trecerea în neființă a celei care a fost iubită soție și mamă,

MORAR MARIA.

Familia. (41871)

✝ COMEMORĂRI ✝

Cu durere în suflete anunțăm că s-au scurs 40 de zile de când ne-a părăsit pentru totdeauna scumpul nostru fiu și frate

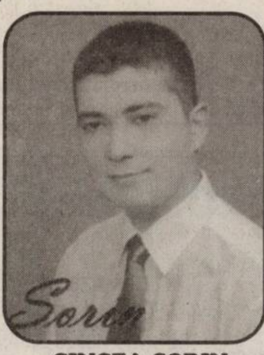

CINCEA SORIN.

Dumnezeu să-l odihnească în liniște și pace! Parastasul va avea loc sâmbătă, 3 decembrie, ora 12,00 la Catedrala Ortodoxă Veche. Familia CINCEA, veșnic nemângâiată.

Azi, se împlinesc 31 ani de când l-am pierdut pentru totdeauna pe unicul meu frate

RECAȘI P. PAVEL (PALI)

din Gai. Dumnezeu să-l odihnească în pace. Sora MANY cu familia și nepoata ADELA cu familia. (41892)

A trecut un an de lacrimi și durere de când Dumnezeu l-a luat la cele veșnice pe scumpul și dragul nostru fiu, soț și tată

Ing. TODOR MIRCEA SORIN.

Aducem în atenția celor care l-au cunoscut, apreciat și iubit că slujba de pomenire se va oficia la Biserica Ortodoxă din Radna, sâmbătă, 3 decembrie, ora 12. Dumnezeu să-i dea odihnă veșnică. Familia.

S-au scurs 6 luni de la trecerea în veșnicie a iubitei mele mame,

ANA ARDELEAN.

Durerea rămâne veșnic vie, iar prezența ei mă va însoți mereu. În veci pomenirea ei! Fiica DANIELA și FAMILIA. (41820)

Cu durere anunțăm trecerea a 2 ani de la decesul celui care a fost soț, tată, socru și bunic

FILIMON IOSIF.

Comemorarea va avea loc duminică, la Biserica Ortodoxă Vladimirescu. (41881)

Cu durere în suflet anunță
că se împlinește 1 an de la tr
cerea în neființă a celui care
fost

DOROBANȚU CONSTANTIN

tată, socru și bunic. Para
tasul va avea loc la Biserica
de pe str. Eminescu, sâmbă
la ora 17,00. Dumnezeu să
odihnească în pace! Famili
RĂZBOI. (41902)

Pios omagiu și aducer
aminte la doi ani de la pl
carea în veșnicie a celui ca
a fost tată, socru și buni
deosebit

JUDEA IOAN.

Dumnezeu să-l odihneasc
în pace ! Te vom păstra mere
în amintirea noastră. Familiil
JUDE și PUTNIC. (41819)

Cu dor, cu lacrimi și su
pine/Zilnic ne gândim la tin
Te căutăm, nu te găsim/ Plâ
gem și la cer privim/Doamn
cât am încercat de la moar
să te scap/Să te salvez d
n-am putut/Greu ți-a fost d
nu poți spune/Să te duci di
astă lume/Căci tu tare ai
dorit printre noi să fi trăi
Parastasul de pomenire v
avea loc duminică, 4 decen
brie 2005 la Biserica Ortodox
din Șimand, la ora 11, pentr
cea care a fost mamă, bunic
și soacră

TODINCA FLORICA.

Fiica CAMELIA, ginerel
GHEORGHE și nepoatel
BIANCA și BEATRICE. Dun
nezeu să te odihnească-
pace. (41814)

Cu durere în suflet anunță
că s-au scurs 6 luni de câ
ne-a părăsit pentru totdeaun
scumpul nostru tată și buni

ing. ALEXANDRU DEME.

Dumnezeu să-l odihneasc
în liniște și pace! Parastas
va avea loc sâmbătă,
decembrie, ora 16, la Biseric
Spitalului Județean. Con
univ. dr. SANDA DEME IONC
și nepoata DANA. (41867)

A trecut un an de când
plecat pentru totdeauna iub
tul meu soț

COMAN SIMION.

Mi-e atât de dor de tine,
strig, te caut și nu te mai g
sesc. Pașii tăi nu se mai au
glasul tău nu mai vibrează
căminul nostru. Rămâne do
speranța reîntâlnirii în ve
nicii. Soția JELINA. (41805)

Reamintesc celor care i-a
cunoscut că ieri, 1 decembr
s-au împlinit 15 ani de la pl
carea în veșnicie a scump
mele soții

DARIE STELUȚA

și 26 ani a dragului nostr
fiu

DARIE TITUS-MIHAI

Dumnezeu să-i aibă
pază. TATI. (41624)

(Continuare în pag. 23) ▪

gci
general com invest

SC GENERAL COM INVEST SRL

Societate deținătoare a LICENȚEI DE FURNIZARE ENERGIE ELECTRICĂ eliberată de A.N.R.E. angajează persoane calificate pentru următoarele posturi:

SERVICIUL CONTRACTĂRI FURNIZARE ENERGIE ELECTRICĂ

CONDIȚII:
- Studii superioare tehnice sau economice;
- Experiență în domeniul contractelor de furnizare de minim 2 ani;
- Cunoașterea limbii engleze la nivel mediu scris și citit;
- Cunoștințe de operare P.C.;
- Carnet de conducere categoria B.

SERVICIUL MĂSURARE

CONDIȚII:
- Studii superioare sau medii în domeniul energiei electrice;
- Experiență de minim 2 ani în relațiile cu clienții;
- Cunostințe de operare P.C.;
- Carnet de conducere categoria B;

SERVICIUL FACTURARE

CONDIȚII:
- Pregătire medie;
- Experiență în domeniul facturării de energie electrică de minim 2 ani.

SE ASIGURĂ:
- Condiții foarte bune de lucru într-un sediu modern și în cadrul unei echipe unite;
- Salarizare progresivă în funcție de rezultatele obținute, asigurându-se un salar minim substanțial;
- Posibilități de promoavare;
- Accesul la perfecționare;
- Autoturism pentru deplasări;
- Telefon mobil.

Așteptăm scrisoarea de intenție însoțită de CV-ul dumneavoastră la adresa de e-mail: office@gci.ro

(C.A.1367/2005)

S.C. MARCOTEX COMPANY SRL

ANGAJEAZĂ
- **șef secție confecție**
- **confecționere** pentru mașini triplock și liniare

Se asigură
- condiții de muncă și salarizare atractive
- decont transport
- tichete masă.

INFORMAȚII LA
tel. 273.933 sau
la sediul nostru din Arad,
str. Poetului 11c.
(Parc industrial UTA)
intrarea de pe
Câmpul Liniștii,
zilnic între orele 9-17.
(3713016)

Laser International

Organizează Revelion 2005-2006 la numai **120 RON/persoană,** cu meniu complet și muzică pe toate gusturile.

De asemenea,

ORGANIZĂM PETRECERI de sfârșit de an pentru societăți, nunți, botezuri, banchete etc., între 100-400 persoane.

Informații și rezervări se pot face la tel.: 0722-344.821.

S.C TRANSDARA S.A ARAD

ANGAJEAZA

SOFERI AUTOBUZ

Conditii :- permis de conducere B,C,E,D.
- vechime ca sofer min.3 ani.
- domiciliul in Arad sau localitatile limitrofe ,tel.

CONSILIER JURIDIC

Conditii:- absolvent studii superioare de specialitate
- cu sau fara experienta in domeniu(poate fi si abs.2005)
- domiciliul in Arad,sau loc.limitrofe,tel.
- cunostinte de operare PC
- permis de conducere ctg.B

INGINERI AUTO

Conditii:- absolvent studii superioare specializarea-autovehicule ruteriere, mecanica,TCM.
- cu sau fara experiente in domeniul(poate fi si abs.2005)
- domiciliul in Arad,tel.
- cunostinte de operare PC
- permis de conducere ctg.B.

SC TRANSDARA S.A.ARAD-EXECUTA
- Inspectii tehnice periodice (ITP) la toate tipurile de autovehicule.
- Montari si verificari tahografe si limitatoare de viteza.
- Curse speciale-ocazionale cu autocare si microbuze moderne la pre turi care sfideaza orice concurenta.

Relatii:la sediul societartii din Arad str.Liviu Rebreanu nr.95 sau tel. 256 308, 256 310.

(C.A.1307/2005)

PAGINI NATIONALE

Pagini Naționale S.A.-biroul Arad
Calea Aurel Vlaicu bl. I1, ap. 1
tel. 0257/27.33.37, 0722.575.411

ANGAJEAZĂ
AGENȚI consultanță publicitate pentru Arad

CERINȚE:
- sudii medii
- bune abilități de comunicare și lucru în echipă
- dorința de a se perfecționa continuu și a învăța rapid
- disponibilitate de mișcare
- responsabilitate și acuratețe
- cunoștințe operare PC
- experiență în vânzări de minim 5 ani

(3712951)

S.C. PASĂREA PARADISULUI S.R.L.

TABLĂ ZINCATĂ 0,4x1000x2000	21 lei/COALĂ
TABLĂ ZINCATĂ CUTATĂ 0,4x950x2000	30 lei/COALĂ
PLASĂ RABITZ	5,2 lei/Kg
PLASĂ GARD	3,3 lei/Kg
RULOU ONDULAT FIBRĂ DE STICLĂ	15,8 lei/mp
T.D.A. TOATE DIMENSIUNILE	3,1 lei/Kg
O.B. COLAC	1,68 lei/Kg
PC BARE	2 lei/Kg
ROTUND NECALIBRAT Ø10 - Ø20	2 lei/Kg
PLATBANDĂ TOATE DIMENSIUNILE	2,7 lei/Kg
LAMINATE TOATE TIPURILE	2,8 lei/Kg
ROTUND NECALIBRAT Ø20 ÎN DIM. MAI MARI	2,9 lei/Kg

Str. A.Şaguna nr.5/7

☎ Tel/Fax: 254 652

(3713023)

S.C. PRODAGRO Bian S.R.L.

STR. BICAZ NR. 6

PROD AGRO BIAN

ATENȚIE AGRICULTORI!

În luna decembrie, cea mai propice afacerilor avantajoase, S. C. PRODAGRO BIAN SRL oferă tuturor cumpărătorilor produse din stoc, cu plata în porumb boabe.

Erbicide: ARRAT, ATRANEX 50SC, BASIS, CALLISTO, CAMBIO, CHALLANGER, DUAL GOLD, DICOPUR, DAMINE, EFPROMET, EQUIP, FRONTIER FORTE, GESAGARD, GARDOPRIM GOLD, GUARDIAN EXTRA, GUARDIAN, GOAL, HARNESS, LINTUR, MISTRAL, MERLIN MIX, MERLIN 480 SC, ONEZIN, PIVOT, PROMEDON, ROUNDUP, STOMP, SDMA 600, SIMADON, TITUS PLUS

Fungicide: ANTRACOL, ACROBAT MZ, BRAVO, CAPTADIN, CALIDAN, DAZOMET, EUPAREN MULTI, FUNDAZOL, FOLPAN 80 WDG, FALCON, FOLICUR BT, KASUMIN, KUMULUS, MERPAN 80 WDG, NOVOZIR, ODEON, POLYRAM, PREVICUR ENERGY, PIATRĂ VÂNĂTĂ, RIDOMIL GOLD PLUS, RIDOMIL GOLD MZ, SCORE, STROBY, SHAVIT 72 WP, SUMILEX, TOPAS, THIOVIT JET, QUADRIS

Insecticide, acaricide: : APOLLO 50 SC, CALYPSO, DIAZOL 50 EW, DIMILIN, ENVIDOR, GAUCHO, MITIGAN, MOSPILAN, NEMATHORIN 10 G, OMITE, PROTEUS OD, SIGNAL, SINORATOX 35 EC, SANIVOS, SINTOGRILL 5G, VICTENON

Îngrăsăminte foliare, biostimulatori: ATONIC, BIONAT, BIOFERT, KELPAK, NUTRIMIX, MURTONIC, COMPLEXE 12:52:0; 16:16:16

Seminte: - PORUMB - PIONEER, SYNGENTA, KWS, NSSC
- FLOAREA-SOARELUI - SYNGENTA, KWS, MONSANTO, VALENTINO, ZOLTAN
- MĂZĂRICHE - CAROLE
- LUCERNĂ, FESTUCA, GHIZDEI
- OVĂZ

Produsele pot fi cumpărate de la depozitele și magazinele noastre, în limita stocurilor disponibile.

Plata se mai poate face și cu bani și cupoane.

(com./11.2005)

Companie multinațională, LEONI a investit in Romania avand până în prezent 2 mari fabrici: în Bistrița și Arad.

Suntem în Arad de 5 ani de zile, fiind primul mare investitor din zonă. În prezent avem peste 2.700 de angajați și producem cablaje electrice pentru urmatorii clienți : Rover, Bentley, FORD, Aston Martin.

În prezent avem urmatoarele poziții vacante:

INGINERI PRODUCȚIE

Responsabilități:

- Să se asigure că toate informațiile privind producția sunt corect structurate și monitorizate
- Să asigure compatibilitatea cu regulamentele / procedurile companiei, clienților, furnizorilor
- Responsabil de documentația privind procesul tehnologic
- Să asigure optimizarea permanentă a procesului de producție
- Furnizează zilnic asistență tehnică

Experiență și pregătire necesară:

- Studii superioare în domeniul tehnic (mecanică, electronică, electrotehnică) sunt necesare
- Cunoștinte avansate limba engleză
- Cunoștințe operare PC - MS Office
- Gandire logică / abilități analitice

Dacă sunteți interesat:

Trimiteți un CV si o scrisoare de intenție până în data de Vineri, 9 Decembrie 2005, la fax 0257/216904 sau e-mail recruitment.arad@LeoniWiring.co.uk Numai candidații selectați vor fi contactați.

THE QUALITY CONNECTION
LEONI
Wire · Cable · Wiring Systems

(com/11 2005)

☛ (Urmare din pag. 21)

Ai fost primul meu rod și primul meu fruct, ai fost primul meu boboc de floare întredeschis aici lângă noi. De-acum vei înflori spre veșnicie acolo sus, în grădinile Dumnezeirii. Odihnește-te în pace, puiul meu drag

ROBERT CLAUDIU SZIKLER

- 20 ani -

Te iubește printre lacrimi MAMI. Slujba-parastas de 6 săptămâni va avea loc în Biserica Cimitirului Pomenirea, sâmbătă, 3 decembrie a.c. la ora 13,00. (41634)

La 3 ani de la despărțire, un gând bun, amintiri frumoase, despre cel care a fost soț și tătic

SAS PETRU
(a Velii Bătrînii).

Bunul Dumnezeu să-ți ofere odihnă veșnică. Soția RUJIȚA și fiica CARMEN. (Ag. UTA, 1705)

S-a împlinit un an de la plecarea în eternitate a celei care a fost soție, mamă, soacră

CARPINE DOINA.

Parastasul va avea loc sâmbătă, 3 decembrie 2005, orele 13,00 la Catedrala Ortodoxă Veche. Familia CARPINE. (41653)

Se împlinesc 6 luni de la tragica despărțire de prea iubitul nostru

DON VIOREL

care a lăsat în urmă o familie plină de durere, tristețe și fără mângâiere. Te vom plânge neîncetat: mama VIORICA, tata MARTIN, fiul ALEXANDRU, soția VIORICA și sora LAVINIA. Tati te iubim mult, mult de tot acolo unde ești. Parastasul va avea loc la Biserica Ortodoxă din Curtici, duminică, 4 decembrie 2005. (41532)

Cu aceeași durere în suflet anunț împlinirea unui an de la decesul iubitului meu soț

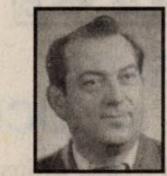

ȚEȚ MIHAI.

Parastasul va avea loc sâmbătă, 3 decembrie 2005, ora 13,30 la Catedrala Ortodoxă Veche. Te plânge neîncetat a ta soție LIVIA. (41800)

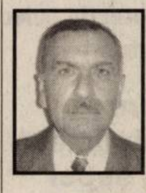

Cu mare durere și dor nestins comemorăm împlinirea a 6 săptămâni de la decesul dragului nostru

DOBRA LAZĂR.

Parastasul va avea loc duminică, 4 decembrie 2005, ora 9.30, la Biserica Ortodoxă Lipova. Nu-l vom uita niciodată! Familia. (Ag. Lipova, 464)

Se împlinesc 2 ani de lacrimi și durere de când ne-ai părăsit, iubita noastră fiică și nepoată

SANDU MARIA MAGDALENA.

Tata IULIAN și bunicii din CICIR. (41838)

COSTEA ELENA

E atât de gol, și-atât de trist. Când „mama” apare doar în vis. Te căutăm, nu te găsim. Atunci la cimitir venim. Iar crucea de la capul tău. Cu flori și lacrimi o udăm. Dumnezeu să te odihnească. Trei ani de la despărțire. Fiica DORINA cu familia din Zădăreni. ()

Se împlinesc șase săptămâni de la decesul scumpului nostru soț, tată și bunic,

CORAȘ IOAN.

Parastasul de pomenire se va oficia la Biserica Ortodoxă din Grădiște, duminică, 4 decembrie 2005, ora 12. Familia îndurerată. (41832)

Cu durere în suflet amintim că se împlinesc 6 săptămâni de la trecerea în neființă a iubitului nostru

VOITILĂ ALEXANDRU.

Parastasul de pomenire va avea loc sâmbătă, 3 decembrie 2005, ora 8 dimineața, la Biserica Catolică. Dumnezeu să-l odihnească în pace! Familia îndoliată. (41833)

Tristă zi pentru noi, ziua de Sf. Nicolae, scumpul nostru soț, tată

ROMAN TRAIAN,
din VÎNĂTORI.

Nu te vom uita niciodată! Soția FLORICA, copiii CORNELIA și CODRUȚ. Dormi în pace! (41876)

Tulburați de amintiri dureroase, cu sufletele biruite de o infinită tristețe și singurătate, ne amintim și numărăm 3 ani lungi de când nemilosul destin ne-a luat fulgerător din mijlocul nostru pe cel de neînlocuit soț și tată

dr. MĂRGINEANU NICOLAE
medic veterinar.

Dumnezeu să-l ierte și să-i dăruiască odihna veșnică sufletului lui nobil și blând. Familia îndoliată. (Lipova, 462)

Te-ai stins în acea zi de toamnă, lăsându-ne în suflete durere, cel mai bun soț, tată, socru, bunic,

AUREL GAVRA,
din SEMLAC.

Tu azi, 2 decembrie 2005, de-ai fi trăit, 67 ani ai fi împlinit. În loc de „La mulți ani” îți spunem Dumnezeu să te odihnească! Îndurerați pentru totdeauna, soția LUCI, fiicele DANA și CAMELIA și fiul DACIAN cu familiile. (41877)

Se împlinește 1 an de când a plecat dintre noi, cel care a fost soț, unchi și cumnat iubitor

JIDA GHEORGHE.

Dumnezeu să-l ierte și să-l odihnească. Parastasul va avea loc sâmbătă, 3 decembrie 2005, ora 12,00 la Biserica Ortodoxă Șega II. Odihnă veșnică. Familia îndoliată. (41799)

Se împlinesc șase săptămâni de când a plecat dintre noi cel care a fost soț, fiu, frate, cumnat și unchi

IOAN CORBACI
(IONICĂ)

care va rămâne veșnic în inimile noastre. Parastasul va avea loc sâmbătă, 3 decembrie 2005, la Bisericuța din Micălaca (Zona 300 Billa), la ora 12. Soția ELINA CORBACI și mama FLOAREA.

Se împlinește 1 an de la decesul soțului meu iubit,

VIDU IOAN,
zis BACSI NAȘU.

Nu te voi uita niciodată! M-ai lăsat în singurătate. A ta soție MAGDALENA, rudele de la ȘEITIN și toți vecinii care te-au iubit. (41845)

A trecut un an de când ne-a părăsit cel mai iubit soț, tată și socru

UNGUREAN VICTOR.

Dumnezeu să te odihnească în pace! Soția MARIANA, fiul MARIUS și nora CLAUDIA. (41857)

Astăzi se împlinește 1 an de când a plecat de lângă noi, pentru totdeauna, scumpul nostru cuscru

UNGUREAN VICTOR.

Nu te vom uita niciodată! Familia GRIGORI ION și IRINA. (41857)

Pământ avar, ai răpit acum un an pe iubitul nostru nepot și văr

ing. TODOR MIRCEA SORIN.

Triști și îndurerați îți spunem dormi în pace! Familiile FELNECAN și RETEZAR. (41872)

În amintirea celui ce-a fost bunicul nostru drag

HANEȘ PAVEL.

Tu ești acolo între îngeri, aici suntem noi și plângem. Doi ani de zile au trecut, dorul din suflete a crescut. Familia BONDOR L. (41884)

Dragă tăticule,

TAMAS PETRU,
din LAZURI,

vei rămâne veșnic viu în inimile noastre, chiar dacă s-au scurs 17 ani de la trecerea ta în rândul celor drepți. Lacrimi de durere și dor pe mormântul tău. Dormi în pace suflet blând. Fiicele LENUȚA, FLORICA. (41867)

Lacrimi și durere la 2 ani de când ne-a părăsit fratele și fiul nostru

OVIDIU VALENTIN LUCA.

Vei fi veșnic în inimile noastre! Parastasul de pomenire va fi duminică, 4 decembrie 2005, la Biserica Ortodoxă din Vladimirescu. Dormi în pace suflet bun. IULIA, FLORICA și IOAN LUCA. (41882)

Cu tristețe și durere în suflet anunțăm împlinirea unui an de zile de la dureroasa despărțire de cea care a fost iubita noastră

PANTEA FLOAREA.

Parastasul va avea loc duminică, 11 decembrie 2005, ora 12.30, la Biserica Ortodoxă din Micălaca zona III. Familia îndurerată. (41856)

Se împlinește 1 an de durere de când a plecat dintre noi cea care a fost soție și mamă

BUNAI MARIA.

Slujba de pomenire va avea loc sâmbătă, 3 decembrie, ora 13.30, la Catedrala Ortodoxă de la Podgoria. Familia îndurerată. (41868)

Se împlinesc 6 săptămâni de la decesul scumpului meu tată

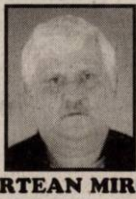

CURTEAN MIRCEA.

Mai sus de stele și de nori/E veșnicia tuturor/Acolo este veșnic rai/Când sufletul de aici ți-l dai/N-ai știut că cruda moarte te va despărți de toate/Când în grădina Lui te-a chemat/Dumnezeu nu ne-a întrebat. Te vom plânge mereu, fiica GABI cu soțul MARIUS. Parastasul duminică, 4 decembrie Biserica Pod Micălaca. (41898)

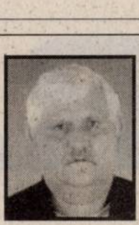

Se împlinesc 6 săptămâni de la decesul scumpului meu soț

CURTEAN MIRCEA.

Cu flori, cu lacrimi și suspine/ Am face o scară pân la tine/Să te îmbrățișăm și mii de sărutări să-ți dăm. Te vom plânge mereu, soția DELIA, mama VIOARA, fratele NELU. Parastasul, duminică, 4 decembrie, ora 12, biserica Pod Micălaca. (41898)

Se împlinesc 6 săptămâni de când a trecut în eternitate dragul nostru soț, tată, socru și bunic,

ing. DRIG FLORIAN RADU.

Parastasul va avea loc sâmbătă, 3 decembrie, la ora 11.45, la Catedrala Veche. Familia îndoliată. (41875)

Cu aceeași durere în suflet anunțăm că se împlinesc 6 săptămâni de când ne-a părăsit cel ce a fost un minunat fiu, soț, tată, ginere, cumnat

ALEXANDRU CORNELIU MIRCEA.

Parastasul va avea loc sâmbătă, 3 decembrie 2005, la Biserica Ortodoxă Grădiște, la ora 12. Dumnezeu să-i dea odihnă sufletului său extraordinar. Familiile îndoliate ALEXANDRU, FAUR, BOZIAN. (41885)

O lacrimă, o floare, o lumânare aprinsă, un gând duios, la împlinirea a 7 ani de la plecarea în eternitate a celui care a fost

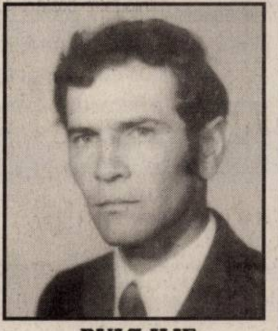

BULZ ILIE.

Te vom păstra mereu în inimile și în gândurile noastre. Odihnește-te în pace! Familiile îndurerate DATCU și BULZ. (41858)

Cu adâncă durere în suflet anunțăm împlinirea a 6 luni de când a plecat dintre noi cel care a fost soț, tată și bunic

ANDOR LUDOVIC,
din BÎRZAVA.

Slujba de pomenire și parastasul vor avea loc duminică, 4 decembrie, ora 12, la Catedrala Veche. Familiile ANDOR și LĂZUREAN nu te vor uita niciodată. (41872)

Din ochii mei de copil, curg lacrimi pentru tine, nașul meu drag,

PĂSCULESCU IONEL DĂNUȚ,

acum când se împlinește 1 an de când nu te mai avem printre noi. Mă voi ruga la Îngeri să-ți fie somnul lin și Îngerii aproape. Al tău finuț RAUL GAVA împreună cu părinții ION și NICOLETA și fratele IONUȚ din Nădlac. (41860)

Cu adâncă durere în suflet comemorăm plecarea prematură dintre noi a celui ce a fost soț, tată și fiu

JIVAN CRISTIAN GHEORGHE.

Slujba de comemorare va avea loc duminică, 4 decembrie 2005, ora 11,30, la Biserica Ortodoxă din Curtici. Soția GABI, fiica ANDRA și PĂRINȚII. (41897)

S-a scurs un an de când ai plecat dintre noi iubitul nostru tată, socru și bunic

COMAN SIMION.

Ne-ai fost un exemplu în viață și te vom păstra mereu în amintirea noastră. COPIII și NEPOȚII. (41805)

✝ SERVICII FUNERARE ✝

RO STYL COMPANY
Servicii Funerare
magazin deschis și noaptea
Arad, str. M. Eminescu 22
(peste drum de Artex)
tel. magazin 214.422,
tel. patron 0744.690.121
firmă care produce și livrează sicrie în toată țara

OFERĂ

- sicrie de la 1.000.000 lei (sicriu adult) până la sicriu model american
- toate articolele necesare pentru înmormântare
- cortegiu, transport în țară și străinătate cu mașini speciale (nu cu microbuze) la prețuri negociabile

GRATUIT

- transport sicriu gol la domiciliu în Arad

SPĂLAT, ÎMBRĂCAT PENTRU DECEDAȚII DIN SPITALE

REDUCERE
10 % din VALOAREA FACTURII clienților care au mai lucrat cu firma noastră
Plata după încasarea ajutorului de înmormântare

IN MEMORIAM „KUKI”
SERVICII FUNERARE COMPLETE
Str. M. Eminescu nr. 4
ÎN CURTE
Tel.: 211.929 - 0723.343.964
www.memoriamkuki.com
MAGAZIN DESCHIS LA ORICE ORĂ

OFERĂ
SICRIE
ACCESORII FUNERARE
TOALETAT-ÎMBĂLSĂMAT
CAPELĂ - Capela Demian
COLACI-COLIVĂ
NOU!!! ÎNCHIRIEM CAPAC SICRIU FRIGORIFIC
GRATUIT TRANSPORTUL sicriului la domiciliu în Arad
REDUCERE 20 % la sicriu clienților care fac toate serviciile cu firma.
TRANSPORT intern și internațional LA CELE MAI MICI PREȚURI
INTERMEDIEM INCINERĂRI
Plata se poate efectua și după încasarea ajutorului de înmormântare.

SRAC ISO 9001 IQNet
SC NOSFERATUM srl
Servicii Funerare
tel. 270.437; 0744/554.874
www.nosferatum.ro
Pachete promotionale cu preturi incepand de la 290 RON + TVA
nou
Pachetul cuprinde : sicriu, respete, cruce, igienizat, imbalsamat, transport local.
Reducere 10% pentru pensionari.
+ cosmetizare, incinerari
+ capela cu circuit inchis
+ organizare de parastase
+ coroane, jerbe, aranjamente florale la pret de producator
+ mari reduceri la transportul intern si international
Str.Ghiba Birta nr.26
(lângă Piata M.Viteazu)

la CORAURA

tel: 270525

SUPER OFERTĂ

Programe 100
Teletext
Garanție 3 ani

Cantitate rufe 5Kg
Sistem antipicurare
Garanție 3 ani

9.990.000 Lei

999 Ron

(c.806/2004)

RATE NUMAI CU BULETINUL
APROBARE PE LOC

DACIA
SCOALA
SCOALA SOFERI VERBITA
LOGAN

NOU

RENT-A-CAR
SCOALA DE SOFERI
ACUM SI IN RATE

Arad, Calea A. Vlaicu 282
Soseaua nationala Nadlac
Tel. 0720.000.708
0257.275.960
Fax. 0257.227.055

(c.1037/2005)

CAMERA DE COMERȚ ARAD

Organizează următoarele cursuri:

Contabilitate pe calculator (program* **WinMENTOR *);*
**Contabilitate postliceal;*
**Formare și perfecționare în resurse umane;*
**Operator calculator (Windows, Word, Excel);*
**Limba: engleză, italiană, franceză, germană;*
**Contabilitate și aplicații pe calculator;*
**Auditor intern de calitate;*
**Declarant vamal.*

Informații la sediul Camerei de Comerț Arad,
Str.Cloșca nr. 5, Tel.: 20.88.07; 20.88.08

(c.1066/2005)

TÂMPLÃRIE PVC cu GEAM TERMOPAN

CALITATE GERMANÃ GEALAN Fenster-Systeme

ARAD, STR. CAIUS IACOB BL.R
FOSTUL Mag. CÃMINUL (lângã BANÇ POST)

NOU! MARI REDUCERI DE PREȚURI!!!
VĂ PUTEȚI CONVINGE LA 213.145 0788.391.769

(c.989/2005)

---

tekin srl

FERESTRE DIN TÂMPLĂRIE PVC CU GEAM TERMOPAN

UȘI METALICE LA PREȚ DE PRODUCĂTOR

Anunță onorata clientelă că a deschis un nou punct de lucru în Arad, Calea Aurel Vlaicu Bl Z 22, Sc. B. unde vă așteptăm în perioada 2 dec. - 30 dec. 2005 cu o reducere de 30 % și **gratuit** o sticlă de sampanie la fiecare comandă.

SHOWROOM ÎN ARAD

Punct de Lucru
Sediu: Jud. Arad - Loc. Arad
B-dul Decebal nr. 37 Et. P Ap. 12
Tel.: 0257-285.370

Punct de Lucru
Sediu: Jud. Arad - Loc. Arad
Str. Crișan nr. 14 Et. P Ap. 3
Tel.: 0257-255.988

Punct de Lucru
Sediu: Jud. Arad - Loc. Arad
Str. Luncii nr. 1
Tel.: 0257-368.003

Punct de Lucru
Sediu: Jud. Arad - Loc. Arad
Calea Aurel Vlaicu Bl. Z22 Sc. B Ap. 22
Tel.: 0257-229.099

(C.A 1367/2005)

AR AUTO LEASING

www.arautoleasing.ro

NOU

Dobanda 6.5 % la sold

Autoturisme noi si second hand
- Perioada maxima de finantare 5 ani
- Oferta valabila doar pentru persoane juridice

Dr. Ioan Ratiu nr. 13
0257.21.31.63
0788.21.31.73
e-mail: vanzari@aal.ro

(C.A 1399/2005)

S.C. EUROINTERMED CONSULT S.R.L.

distribuitor autorizat CIEL

Programe de gestiune economică la cheie
usor de instalat si utilizat
multifunctionale
versiune WINDOWS

CIEL! Soluția de referință

Acum în Arad!

mobil:0744.240.771
Tel: 0257/272.090; 0357/408.340

(COM./10.2005)

MEGASTIAN

str. Andrei Șaguna nr. 120 vizavi de Tehnometalica tel. 285.157

PARCHET LAMINAT

clic 7 mm 19,5 RON/mp
clic 8 mm 24,9 RON/mp
folia de 3 mm este inclusă în preț
Tavan polistiren 5,9 RON/mp
TOATE PREȚURILE CONȚIN TVA
gresie și faianță • lambriuri MDF și PVC • cabine duș

(6789592)

EUROSTIL

Complex Podgoria
Telefon 270.930

Biblioteca VENUS

1.199,5 lei
SAU
32,5 lei/lună

(c.931/2004)

RATE DOAR CU BULETINUL ÎN MAGAZIN!

ALPIN c

ECHIPAMENTE DE PROTECȚIE și LUCRU

• mănuși protecție • ochelari • căști protecție și viziere • antifoane • aparate de respirație Dräger • costume speciale • material de avertizare și delimitare • centuri de siguranță și accesorii • truse prim ajutor - truse A.D.R. • stingătoare • îmbrăcăminte impermeabilă • încălțăminte de siguranță • echipament de protecție electroizolant • consultanță de specialitate

Producție și inscripționare echipament de lucru, echipament sportiv, militar, tricouri, șepci

Str. VASILE ALECSANDRI nr. 9
tel.: 0257 - 214.620, tel/fax: 0257 - 284.736
mobil: 0744.774.502, 0723.285.350
www.alpin-c.ro

(c. 1181/2005)

SANPAOLO IMI BANK ROMANIA
vă prezintă
CREDITELE PERSONALE
ÎN LEI
PERIOADA DE CREDITARE
PÂNĂ LA 20 DE ANI
Destinația creditului
NU TREBUIE
justificată față de Bancă
Informații suplimentare
ARAD, B-dul. Revoluției, Nr. 88
TELEFON: 0257 / 308.230

ADEVĂRUL
Cotidian independent Arad

ASTRA
ASTRA VAGOANE CĂLĂTORI
Singurul producător
de confort din domeniu
Str. Petru Rareș 1-3
Tel: 233.651 Fax: 258.168
e-mail:
astra.calatori@astrac.rdsar.ro

16 pagini
SÂMBĂTĂ, 3 DECEMBRIE 2005
70 bani (7.000 lei)
Anul XVII, nr. 4690
E-mail: adevarul@arad.ro
Publicație auditată de BRAT
Tiraj mediu zilnic vândut: 27 845

Corupți și iresponsabili

Tristan Mihuța

Faptul că Parlamentul nu s-a putut aduna ca să găzduiască o sesiune omagială dedicată Zilei Naționale, sesiune care îi intră în „fișa postului", ca să o citez pe Zoe Petre, nu mai surprinde pe nimeni. Acest Parlament a demonstrat că este capabil de orice. Întreaga sesiune de toamnă a fost o batjocură. O probă de neseriozitate. Dezbaterile au lăsat loc gâlcevei, iar preocuparea fundamentală a celor ce dețin puterea a fost schimbarea președinților celor două camere ale Legislativului. Așa au trecut două luni de zile. Și gâlceava și-a avut însă limitele sale. Ambițiile, orgoliile, interesele politice au pălit și ele în fața grabei parlamentarilor de a trânti ușile camerelor și de a-și lua liber. Nu doar ignorarea sesiunii omagiale dedicată Zilei Naționale este o premieră, ci și faptul că Senatul n-a putut găzdui lucrări în plen în cinci zile de joi, consecutiv.

Dacă nu mai surprinde, atunci sigur provoacă indignare acest „stil de muncă" pe care-l promovează aleșii noștri. Ei vorbesc nației una, și îi arată cu totul altceva. Îi arată că aleșii săi sunt indiferenți la problemele țării , că le place munca precum la câine lanțul. Este un exemplu cât se poate de prost pentru popor, pentru românul de rând. Nu este admisibil ca electoratul să privească stupefiat cum cei pe care i-a ales nu se pot aduna să dezbată proiectul de Buget. Ba mai mult decât atât, să vadă că dezbaterea însăși începe să fie ocolită din cauza chiulului și a lenei. De pe urma acestei atitudini iresponsabile, nu ne putem trezi decât cu legi și pachete de legi de proastă factură, care vor aduce prejudicii, întârziere pe traseul reformei, iar de multe ori unele legi trebuiesc reluate, refăcute, corectate, adică timp cheltuit suplimentar.

(Continuare în pagina 4) ☛

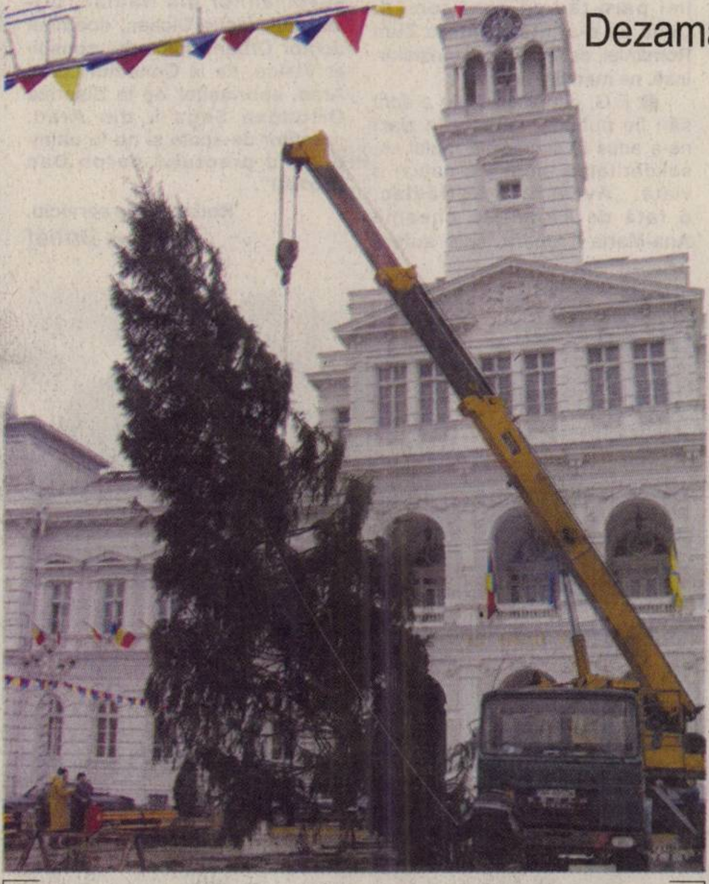

Hotărât lucru, arădenii merită un brad de Crăciun mai... proaspăt

Dezamăgit de aspectul pomului de la Zimbru

Primarul Falcă schimbă bradul de Crăciun

● ... cu unul mai... falnic și mai frumos

În mod normal, ar fi trebuit să începem cu o informare obișnuită, de genul: **„Pentru că arădenii au fost cuminți, Moșul le-a adus, în cursul dimineții de ieri, un brad maiestuos, care a și fost fixat (temeinic), în fața Palatului Administrativ. Pomul de Crăciun va fi împodobit cu o mulțime de beculețe colorate, ce vor fi aprinse, luni seara, la orele 18,00, de primarul municipiului, Gheorghe Falcă; cu aceeași ocazie, actorii Teatrului de Marionete le vor oferi celor mici un spectacol minunat, chiar sub bradul frumos împodobit..."** Se întâmplă însă să modificăm știrea, din start, din cauza... **aspectului ofilit al bradului ce i-a fost livrat municipalității.**

Eugenia Pantea
Foto: Șt. Matyaș

(Continuare în pagina 3) ☛

Desenează Felicitarea de Crăciun a ziarului Adevărul!

Cu un pic de talent, creioane colorate, acuarelă sau tempera, orice copil poate deveni autorul felicitării de Crăciun a ziarului Adevărul. Tematica desenului este Crăciunul.

Părinți! Nu lăsați copiii să-și piardă vremea în fața televizorului. „Adevărul" le stimulează creativitatea. Dintre cele mai frumoase desene, juriul nostru îl va selecta pe cel mai bun, care va fi și premiat.

Desenul trebuie executat pe o coală cu dimensiunile 11x16 centimetri, formatul unei cărți poștale. Cele mai reușite desene, care vor avea ca tematică obligatorie Crăciunul, vor fi publicate în paginile ziarului nostru. Data limită de expediere a desenelor este *10 decembrie, pe adresa redacției, Bd. Revoluției, nr. 81.*

***Nu uitați* să specificați numele, vârsta, adresa și numărul de telefon. Menționați pe plic *„Felicitare de Crăciun"*.**

ABONEAZĂ-TE la
ADEVĂRUL
PENTRU CA TU SĂ FII BINE INFORMAT!
Abonamente se pot face atât la factorii poștali, cât și la oficiile poștale din fiecare localitate.
Prețul abonamentului este de 100.000 lei/ 10 lei noi

Interviu în exclusivitate

Ministrul Gheorghe Flutur crede cu tărie în șansele agriculturii românești

Reporter: Ce șanse are agricultura românească să se revigoreze până la momentul 1 ianuarie 2007?

Gheorghe Flutur: Are șanse, însă trebuie să recunosc că în 16 ani s-a făcut prea puțin. Nu se va putea face într-un an ce nu s-a făcut în 16. Important este să dăm startul. Noi trebuie să pregătim structurile, ca să fie acceptate în UE. În primul rând, țăranii vor trebui să primească fonduri europene, iar structurile care fac plăți noi le înființăm. Am bugetat toate aceste acțiuni.

România are două categorii mari de unități în agricultură: gospodăriile țărănești, care sunt peste 4,5 milioane, și, la polul opus, marile exploatații agricole, care sunt în jur de 23.000. Lipsesc exact cei din mijloc: fermierii. Interesul nostru este să formăm clasa de mijloc în agricultură - fermierul.

Anul 2006 va fi un an de foc. Va fi un an care va avea și măsuri nepopulare, dar trebuie să pregătim cât de cât agricultorii români să intre în competiție cu ceilalți.

Reporter: Care sunt măsurile nepopulare pe care intenționați să le puneți în practică în 2006?

Gheorghe Flutur: Nu mai dăm cecuri în alb tuturor la fel. Subvențiile nu vor mai merge liniar. Le vom diferenția în favoarea celor care fac performanță, produc de calitate, ies pe piață.

Călin Corpaș

(Continuare în pagina 10) ☛

Programată pentru 17 decembrie

Conferința Județeană a PNL Arad, amânată pentru ianuarie

Conducerea centrală a PNL a hotărât, joi seara, la București, amânarea Conferinței Județene a PNL Arad pentru luna ianuarie. Conform celor declarate de deputatul Titu Gheorghiof, președinte al PNL Arad, s-a făcut o analiză amplă privind desfășurarea alegerilor în organizațiile locale. **„Nu dorim să organizăm alegeri numai de dragul acestora, ci trebuie respectate toate normele statutare. Conferința județeană se va ține în data de 21 sau 28 ianuarie, în funcție de plecarea mea la Londra".**

Întrebat dacă nu vor fi afectate candidaturile celor patru aspiranți la șefia PNL Arad, Titu Gheorghiof a precizat: **„Dacă acum candidații sunt buni, vor fi buni și în luna ianuarie".**

Daniel Albu

Reportaj despre cumpărăturile de sărbători
Pag. 6

PIZZA JOLLY EXPRESS
NON STOP
SOHO Strand
LIVRĂRI LA DOMICILIU
22.01.01
pizza pe vatră
Mâncare * băuturi
(6789610)

Inchiriez HALE-DEPOZITE-1300m 0721 269 706 338 244
(c.980/2004)

Reclamații privind difuzarea ziarului se pot face la telefonul 280.318, între orele 9-16.

Meditația zilei

„Cine vorbește mult,
greșește mult.”
(Proverb spaniol)

Calendar

Sâmbătă, 3 decembrie

Astăzi, Soarele răsare la ora 7 și 34 de minute și apune la ora 16 și 37 de minute. Au trecut 336 de zile din acest an. Au mai rămas 29 de zile până în 2006.

Praznicul zilei: Biserica ortodoxă: Sf. Prooroc Sofonie; Sf. Sfințit Mc. Teodor; **Biserica greco-catolică**:Sofonie; **Biserica catolică**: Francisc Xaveriu.

A venit barza!

Feher Vivien-Natalia, Bucătaș Antonia Nectaria; Tătar Ionuț, Lupu Adrian-Matei, Selejan Denisa-Ana, Grigoraș Rebeca-Adelina, Bodnar Andrei-Călin, Dănuț Stelian.

Au plecat dintre noi

Buțiu Mihai (1929), Horvath Iolanda (1914), Penzeș Arcadie (1930), Roșu Iuliana (1929), Plech Elisabeta (1920), Sas Ioan Constantin (1962), Agrima Maria (1936), Baogh Piroska Erszebet (1921), Olteanu CGh. Mihaiu (9144), Ursu Silvia (1925), Munteanu Constantin (1916).

Cinematografe

Dacia: Curierul 2 (SUA) orele 11; 13; 15; 17; 19; 21

„Adevărul“ vă ascultă

La telefonul 280944, între orele 9,00-12,00

Ieri, în general, telefoanele pe care le-am primit la redacție au avut ca principală temă Ziua României. Au fost apeluri telefonice în care cititorii ne-au spus că au fost mulțumiți de ceea ce s-a întâmplat în Arad de 1 Decembrie, de organizarea evenimentului, însă au fost și unii care au avut alte păreri.

● Unul dintre aceștia din urmă este și domnul Iuliu Brad, din Arad, str.Steagului. Dumnealui s-a arătat foarte indignat de faptul că, de 1 Decembrie, un post central de televiziune, care aniversa o vârstă de când emite, și-a bătut joc de Imnul Național: **„Este inacceptabil ceea ce mi-a fost dat să văd și să aud la televizor. Deșteaptă-te Române, imnul nostru, a fost cântat pe ritmuri de manele, de către niște țigani sau maneliști, cum li se spune acum. Părinții și bunicii noștri au făcut, în trecut, pe vremea comunismului, pușcărie pentru că îl cântau și nu era voie, iar ei, acum, își bat joc. Să cânți tu imnul pe ritm de manea! O blasfemie. Nu am cuvinte să îmi exprim repulsia față de gestul celor de la televiziunea în cauză. Îmi pare rău că sunt român. Ceea ce s-a întâmplat de Ziua României, este rușinea românilor. Însă, ne merităm soarta!“**

● E.G, din Nădlac (nu a dorit să-i fie publicat numele în ziar) ne-a adus la cunoștință faptul că, solidaritatea umană a salvat o viață: **„Avem aici, la Nădlac, o fată de 17 ani, o cheamă Ana-Maria Cruceru, care suferă de o boală gravă. Am pus mână de la mână, am strâns banii necesari pentru operație. Tânăra a fost operată la București, la Spitalul Fundeni, de către doctorul Irinel Popescu, căruia îi mulțumim și pe această cale. După operație, Ana-Maria se simte bine. Am vrea să aducem mulțumiri tuturor celor care au ajutat cum au putut, slovacilor și românilor din Nădlac, primarului Vasile Ciceac, doamnei doctor Orban, domnului consilier Vlaicu, de la Consiliul Local Arad, enoriașilor de la Biserica Ortodoxă Șega I, din Arad, preoților de acolo și nu în ultimul rând preotului paroh Dan Nicolau“.**

Redactor de serviciu,
Romulus Dubăț

Comenzi taxi

- ● ALFA PLUS 949; 349.349
- ● TAXI ALFA 945; 22.88.88; 25.25.26; 0723-200.301; 0745-50.60.70
- ● TAXI ARAD 940; 0722-755.440; 0740-252101
- ● STAR 212.222; 0722-361.011; 0745-645.645
- ● FAVORIT 280.000; 281.111; 0740-083.333; 0724-409.992
- ● EUROPA 275.555; 0723-677.555; 0744-828.163
- ● VALI DIESEL 280.705; 280.100
- ● MIRCO MILI 230.530; 230.730; 0740-152.828; 0723-062.366
- ● DELMAR 229.220
- ● TAXI VERBIȚĂ 0726.336.969; 0741.200.300; 944

Foto: Șt. Matyaș

Vremea se va încălzi ușor față de intervalul precedent. Cerul se va înnora terptat spre sfârșitul intervalului,când trecător va ploua. Vântul va sufla slab la moderat din sector vestic. Dimineață izolat va fi ceață.

Temp. min: -3 la 0°C. **Temp. max:** 7 la 10°C, izolat mai ridicate

Utilitare

PRIMĂRIA MUNICIPIULUI

Program de relații cu publicul (camera 5) luni-vineri între orele 8-20. Tel. 284.744, tel. centrală 281.850.

PIEȚE, TÂRGURI

Astăzi este zi de piață la Chișineu Criș, Lipova, Pâncota, Felnac, Grăniceri, Hălmagiu, Moneasa, Pecica, Vărșand, Socodor, Vladimirescu, Zimandu Nou, Covăsânț. Târguri **săptămânale** se desfășoară astăzi la Lipova, Pâncota, Hălmagiu, Moneasa.

FARMACII DE SERVICIU

• Farmacia **REMEDIUM** Arad, B-dul Revoluției nr. 52-54. Program luni-vineri: 7,30-20,00; sâmbătă 8,00-14,00. Telefon 233.195.

• Farmacia **„OMNIAFARM”**, Calea Aurel Vlaicu, Bl. Z28, cu program zilnic de la orele 8,00-22,00. Telefon 271.724.

• **Spitalul Clinic Județean Arad** are un nou număr de telefon: 220000; 220001; 220002; 220003

URGENȚE STOMATOLOGICE

* Cabinetul de pe str. Crișan (în spate la Gionelli) are program non-stop. Telefon: 253794.

* **POLICLINICA DR. TURCIN**: zilnic, orele 8-20. Telefon 285510, 250332. Cabinete: cardiologie, interne, chirurgie, chirurgie plastică, boli infecțioase, ginecologie, ORL, oftalmologie, neuropsihiatrie, ecografie, medicina muncii, fizioterapie, fișe auto/port armă.

ADMINISTRAȚIA FINANȚELOR PUBLICE

Administrația Finanțelor Publice a municipiului Arad: Asistență contribuabili - telefon 280.633, 280.733, int. 198 (persoane fizice) și 129 (persoane juridice) int. 166 (relații publice) între orele 8,00-16,00. Informații suplimentare la www.finantearad.ro

ÎNREGISTRĂRI ÎN CAZ DE DECES

Biroul de Stare Civilă - decese face înregistrări după următorul program: sâmbătă și duminică, între orele 9,00-11,00. Tel. 281850.

TELEFOANE DE URGENȚĂ

APEL UNIC DE URGENȚĂ: 112

POMPIERI, AMBULANȚĂ ARAD, POLIȚIE: 112

S.C. DISTRIGAZ-NORD S. A. TÂRGU MUREȘ

Sucursala de Distribuție a Gazelor Naturale Arad, Dispeceratul permanent - telefon 218.928; 256.928

DERANJAMENTE CURENT ELECTRIC: 235.991

VERIFICARE METROLOGICĂ ȘI REPARAȚII CONTOARE APĂ: 255.274; 0723-343.976

INFORMAȚII CFR: 231.777

S. C. SALUBRITATE S. A. ARAD

Dispecerat între orele 7,00 - 19,00. La telefonul: 280.873.

PROTECȚIA CONSUMATORULUI

B-dul Revoluției, nr. 50. Telefon: 257.049

DIRECȚIA DE SĂNĂTATE PUBLICĂ - serviciul de permanență: 254.438

GARDA FINANCIARĂ

B-dul Revoluției nr. 79, telefon: 280.971

INSPECTORATUL TERITORIAL DE MUNCĂ ARAD

Str. Episcopiei nr. 11-13, tel.: 211.762, 211.862, 257.251

AGENȚIA JUDEȚEANĂ PENTRU OCUPAREA FORȚEI DE MUNCĂ

Str. Călugăreni nr. 1A, tel.: 281.998; 214.688; 211.791

CORPUL GARDIENILOR PUBLICI, tel.: 280.557

Teatre

Sâmbătă, 3 decembrie, ora 19, la Sala Studio va fi prezentată piesa **„Cheek to cheek”** de Jonas Gardell, regia Ana Mărgineanu, iar **duminică, 4 decembrie, ora 19,** la Sala mare, **„Fernando Krapp mi-a scris această scrisoare”** de Tankred Dorst, regia Claudiu Goga.

Rețeta zilei

Mâncare de vițel cu dovlecei

Ingrediente: 750 g carne de vițel, 4 dovlecei, 1 lingură unt, 1 ceapă, 1 linguriță făină, 1 linguriță mărar tocat, sare

Mod de preparare: Tai bucăți carnea de vițel, o prăjești în unt cu ceapă și puțină făină, adaugi apă și o lași să fiarbă înăbușit. Cureți apoi dovleceii de coajă, îi tai în patru pe lungime, apoi în bucăți de 5-6 cm pe care le prăjești în puțină grăsime. Când carnea este pe jumătate fiartă, pui dovlecei și mărarul, dai cratița la cuptor și lași să fiarbă înăbușit, până ce au fiert toate. După ce scoți mâncarea de la cuptor, dacă-ți place, poți adăuga și 2 linguri de smântână.

Horoscop

Sâmbătă, 3 decembrie

Berbec (21.03-20.04). Ați făcut o achiziție de care sunteți tare mândru.

Taur (21.04.-20.05). O persoană din anturaj v-a dezamăgit și este posibil să vă debarasați de ea cât mai curând.

Gemeni (21.05-20.06). Vă doriți să plecați în vacanță și faceți demersuri în acest sens.

Rac (21.06.-22.07). Discutați cu un prieten pe marginea unei afaceri foarte importante.

Leu (23.07-22.08). Uitați de griji și probleme, ieșiți cu cei dragi și relaxați-vă.

Fecioara (23.08-22.09). O persoană apropiată vă solicită un împrumut, dar nu sunteți în măsură să îl ajutați.

Balanța (23.09-22.10). Încercați să nu faceți excese de nici un fel.

Scorpion (23.10-21.11). Vă simțiți obosit, iar puterea de concentrare este în scădere.

Săgetător (22.11-21.12). Sunteți într-o dispoziție de zile mari și vă enervează că ceilalți nu vă împărtășesc această stare.

Capricorn (22.12-19.01). Aveți nevoie de tandrețe din partea partenerului.

Vărsător (20.01-20.02). Pretențiile dvs. cresc pe zi ce trece. Sunteți la înălțuime și în acord cu cei din jur.

Peștii (21.02-20.03). Vă gândiți să vă schimbați locul de muncă și vă pregătiți terenul.

Cur$ul valutar

VALORI ÎNREGISTRATE IERI, 2 DECEMBRIE

Astăzi

Denumirea valutei	BNR	BCR		BRD		SAN PAOLO IMI BANK		Banca Românească		Banca Romexterra		Alpha Bank		Casa Schimb Luxor	
		C	V	C	V	C	V	C	V	C	V	C	V	C	V
Euro	3,65	3,61	3,64	3,62	3,69	3,61	3,67	3,62	3,68	3,63	3 ,69	3,62	3,69	3,62	3,64
Dolar S.U.A.	3,10	3,06	3,05	3,07	3,16	2,06	3,12	3,08	3,14	3,08	3,15	3,08	3,16	3,08	3,16
Forint	0,0145	0,0130	0,0160	0,0130	0,0140	0,0140	0,0150	-	-	0,0142	0,0147	-	-	0,0144	0,0146

POLARIS M HOLDING
www.polaris.ro
office@polaris.ro
www.polaris.ro
Împreună pentru un oras curat!

ADEVĂRUL
Cotidian independent Arad
Editor: S.C. Adevărul Arad S.R.L.
COD FISCAL R1681938 COD SICOMEX 19.604 CERTIFICAT J02/1886/31 X 1991 COD SIRUES 020956601 ISSN 12220-7486

Director editor: Mircea Țîșcă Secretariat - 281802, fax - 280655
Șef departament difuzare: **Gabriel Constantinescu** - 280318
Șef departament publicitate: **Florin Truț** - 280904
Șef departament marketing: **Sorina Ambruș** - 280904
Marea publicitate - 280904, Mica publicitate - 210775
Tiparul executat la: SC Inform Media SRL, Calea Torontalului, DN 6, km 5,7, Timișoara

Redactor șef: Ștefan Tabuia - 280854 **Secretariat de redacție:** Gabriela Groza, Doru Sinaci - 280854
Departamente: Informații: Eugenia Pantea, Cosmin Trif, Călin Mnerie - 280003; **Politic:** Ioan Iercan, Daniel Albu, Simion Todoca - 280943; **Economic:** Doru Sava, Gerlinde Knap, Cosmin Mihuța - 281738; **Cultură, Învățământ:** Vasile Filip, Cătălina Latu, Vasile Sărăndan - 280003; **Social:** Tristan Mihuța, Romulus Dubăț, Diana Duțu, Alin Olteanu - 281855; **Sport:** Daniel Scridon, Adrian Hărțău, Leonard Sfâra - 281701; **Foto:** Ștefan Matyaș, Margareta Szegő - 281701

Toaletările de arbori

Multe asociații de proprietari ne întreabă cum să procedeze, cui trebuie să se adreseze atunci când doresc defrișarea și toaletarea arborilor de lângă imobilele de locuit sau tăierea acestora. Este vorba, în general, despre arbori uscați care prezintă un real pericol de prăbușire sau pot produce daune materiale imobilelor.

Tăierea arborilor - o problemă pentru asociațiile de locatari

În primul rând, cetățenii nu trebuie să întreprindă pe cont propriu demersuri pentru executarea unor astfel de lucrări, deoarece riscă să fie sancționați contravențional. **„Mulți vin la noi. Noi le spunem să se adreseze Primăriei, deoarece Agenția pentru Protecția Mediului nu mai e implicată în asemenea situații. Știm că în cazul de tăieri de arbori, fiindcă sunt în afara fondului forestier, aceștia trebuie luați în evidență, de aceea trebuie marcați de către ITRSC”,** spune Ioan Carculea, de la APM Arad.

De asemenea, e bine de știut că toaletările și reducerile de coronament vor fi realizate numai în prezența reprezentanților asociațiilor de proprietari.

G. Knap
Foto: Șt. Matyaș

Raid de sezon, în „Jackson”

Polițiștii din cadrul Serviciului de Investigare Fraude, în colaborare cu inspectori ai A.N.A.F., comisari ai Gărzii Financiare și inspectori ai O.J.P.C. Arad, au organizat o acțiune în complexul comercial „Jackson”, pe linia prevenirii și combaterii comerțului cu mărfuri contrafăcute. Au fost verificate și controlate 12 standuri, aparținând unor comercianți chinezi și arabi, fiind aplicate 14 sancțiuni comerciale, la diferite acte normative; au fost ridicate, totodată, în vederea confiscării, mărfuri în valoare totală de 6000 de RON. În același timp, au fost ridicate, spre a fi expertizate, mai multe produse „de firmă”, existând suspiciunea că acestea nu sunt - nici pe departe - produse de firmele înscrise pe etichete.

E. Pantea

Avansări la Poliția de Frontieră

Respectând tradiția ultimilor ani, cu prilejul Zilei Naționale a României, pentru merite excepționale în atingerea unor obiective deosebite în activitatea profesională, adjunctul șefului Inspectoratului Județean al Poliției de Frontieră Arad, subcomisarul **Petru Căbulea**, a fost avansat la gradul de comisar de poliție înainte de îndeplinirea stagiului minim în gradul profesional. De asemenea, au fost avansați în gradul profesional următor, înainte de termen, patru agenți șefi și doi agenți principali: **Cristinel Bădău, Pavel Căprar, Victor Niculae, Ileana Vacari, respectiv Octavian Tocaciu și Daniel Todoran.**

Tot cu ocazia zilei de „1 Decembrie”, șefii de sectoare ai IJPF au depus coroane la monumentul eroilor neamului, iar unul dintre ofițerii din cadrul instituției a prezentat o lucrare **„1 Decembrie - moment de referință în procesul făuririi statului național român”.** Și tot joi, polițiștii de frontieră s-au agrenat în diferite competiții sportive: șah, tenis de masă și fotbal în sală.

C. Mnerie

Cronica măruntă

Mai nou, se interzice transportarea animalelor în orice mijloc de transport. Cel puțin așa spun normele europene din domeniu. Cică autovehiculul trebuie obligatoriu să corespundă din punct de vedere sanitar veterinar. Aceasta înseamnă că mașina sau camionul respectiv ar trebui să fie curat, bine aerisit, dotat cu posibilități de adăpare a animalului etc etc. Oricine știe că, astăzi, 90 la sută dintre țărani vin la piață cu căruța. În care transportă de toate, inclusiv animale. Ce-o să se întâmple oare cu ei, după momentul aderării la UE?! Bună întrebare, nu-i așa? Căci despre o căruță numai că-i salubră nu se poate spune...

Elisabeta K., de 36 de ani, din Arad, a reclamat la Poliție că a fost tâlhărită pe Aleea Făget, din municipiu. Un bărbat i-a smuls geanta de pe umăr și a dispărut. Femeia nu a putut să dea detalii cu privire la semnalmentele individului. Polițiștii caută, astfel, acul, în carul cu fân.

Costică Țurcanu, de 33 de ani, din Vaslui, aciuat fără forme legale la Pecica, a intrat, fără a i se de voie, în locuința lui Costică L., din localitate, de a cărui fată vasluianul se îndrăgostise foc. Problema era însă că tatăl fetei nu era de acord cu relația, fapt pentru care amorezul și-a amenințat dușmanul direct cu un cuțit. Tatăl supărat și-a dat potențialul ginere pe mâna poliției; tânărul este cercetat pentru violare de domiciliu și port ilegal al unei arme albe.

Organizația Municipală a PRM Arad împreună cu organizațiile de tineret și femei au organizat un simpozion la cabinetul senatorului Aurel Ardelean, dedicat zilei de 1 Decembrie. Membrii PRM au discutat despre importanța politică pe care a avut-o Aradul în semnarea actului de la 1 Decembrie și au vizionat filme documentare de scurt metraj privind Ziua Națională a României. Invitat de onoare al simpozionului a fost senatorul Aurel Ardelean care s-a referit la rolul deosebit de important al Corifeilor Marii Uniri.

Dezamăgit de aspectul pomului de la Zimbru

Primarul Falcă schimbă bradul de Crăciun

☛ (Urmare din pagina 1)

Pomul cu pricina, sosit tocmai de la Zimbru, a prins (pe drum, probabil!) o paloare cu care edilul-șef nu se va putea prezenta în fața alegătorilor săi, fapt pentru care, după ce i-a studiat crengile pleoștite, a făcut toate demersurile pentru ca pomul să fie schimbat: **„Nu este ceea ce ne dorim** - a spus primarul - **fapt pentru care am cerut să fie înlocuit. Îi respect prea mult pe arădeni, pentru a accepta acest brad în fața Palatului Administrativ. Ca atare, va fi schimbat cât de curând. În funcție de momentul respectiv, se vor reprograma, dacă va fi cazul, evenimentele prevăzute pentru punerea în valoare a pomului de anul acesta.”**

Prin urmare, ne rămâne doar să marcăm, atunci când va fi cazul, amplasarea bradului... final al municipalității, pentru arădeni. Lucru care, dacă este să judecăm lucrurile prin prisma supărării primarului Gheorghe Falcă pe bradul cel pleoștit, se va întâmpla extrem de repede. În ceea ce-l privește pe pomul tăiat mult prea demult (încât a ajuns să se ofilească), el va bucura ochii arădenilor dintr-un cartier oarecare al Aradului, unde va fi împodobit, totuși, și luminat ca la carte.

După agoniseală, în Italia

În preajma sărbătorilor de iarnă, **Nicolae M.**, de 41 de ani, din Lupeni, s-a gândit că ar fi cazul să se întoarcă în Italia pentru a-și lua agoniseala strânsă în cele câteva luni de lucru la negru. Pentru că avea pașaportul suspendat, bărbatul a „împrumutat” actul de la o cunoștință, care l-ar fi uitat cu ocazia unei vizite efectuate la locuința fratelui său.

Din păcate pentru hunedorean, polițiștii de frontieră de la Nădlac au observat diferența dintre poza aplicată pe pașaport și fizionomia „turistului”, astfel că l-au întors din drum și l-au pus sub cercetare penală pentru săvârșirea infracțiunii de fals privind identitatea și tentativă de trecere ilegală a frontierei de stat.

Același truc l-a încercat și o tânără din Galați și tot pentru că avea restricționat dreptul de a părăsi țara. Conform propriilor declarații, **Lina S.** intenționa să se întoarcă în străinătate pentru a-și găsi un loc de muncă bine plătit, motiv pentru care a rugat-o pe sora sa să-i împrumute pașaportul.

C. Mnerie

NOU! ÎNCEPAND CU 2 DECEMBRIE SE DESCHIDE ȘI ÎN ARAD
MAGAZIN DE HAINE pentru GRAȘI ȘI GRASUȚI
Camași
tricouri
pantaloni
blugi
geci
etc.
Calea AUREL VLAICU BLOC K (lîngă Gara mare), tel. 0740.259.156
(c/11 2005)

Cotidianul *ADEVĂRUL*

solicită oferte de preț pentru transport pe ruta Timișoara-Arad. Sarcina utilă este 1,8 tone, iar vineri, 3,3 tone.

Ofertele se pot depune începând de luni, 5 decembrie, la secretariatul companiei, Bd. Revoluției 81, sau prin fax 280.655.

Nou! Din 28 noiembrie 2005
cel mai modern
Centru de estetică și relaxare
pentru femei și bărbați
(saloane separate)
luni - vineri 9-20, sambătă 8 -14
Nimo
Pentru EA și EL
ARAD, Str. PRAPORGESCU nr. 5
tel. 338.034 mobil 0722.358.473
cosmetică
tratamente
estetice,
corporale
manichiură
pedichiură
masaj
corporal
coafură

Oferta Specială
FILIP
str. Lăcrămioarelor nr.4A
telefon 0257/274 744
S.C. FILIP D IMPEX S.R.L.
Vinde
carne porc lucru, bucăți de spată
calitate superioară, la prețul de 8,8 RON + TVA
jambon porc congelat, calitate extra
la prețul de 7,6 RON + TVA
jambon porc proaspăt, calitate extra
la prețul de 8,8 RON + TVA
Produsele se pot cumpăra de la magazinele proprii:
- str. Lăcrămioarelor nr. 4A (Bujac)
- Piața Fortuna
(6789612)

Adevărul te premiază cu un Opel Corsa!

OPEL WEST
Adevărul te premiază cu un OPEL CORSA!
CORSA

Toţi cititorii ziarului Adevărul pot participa la concursul puzzle din 28 noiembrie - 10 decembrie. Trimiteţi cât mai multe taloane şi veţi avea şanse mai mari de câştig!

Ce aveţi de făcut?
- Căutaţi şi decupaţi piesele puzzle ce apar în Adevărul în perioada 28 noiembrie - 9 decembrie!
- Adunaţi toate cele zece piese puzzle!
- Dacă vă lipseşte o piesă, puteţi folosi o singură dată cuponul Joker, ce va apărea în data de 10 decembrie! Lipiţi piesele puzzle decupate pe talon!
- Scrieţi pe plic: Adevărul te premiază cu un Opel Corsa!
- Talonul trebuie să ajungă la noi până cel târziu în data de 16 decembrie.
- Extragerea premiului are loc în data de 17 decembrie, în prezenţa notarului public, la showroom-ul Opel West din Aradul Nou.

Trimiteţi talonul din ziarul de sambata, 26 noiembrie, completat cu datele dvs. împreună cu piesele puzzle lipite, pentru a intra în competiţie, la adresa:

Ziarul Adevărul Arad
B-dul Revoluţiei, nr.81
cod 310130

Această imagine se decupează

Trimiterea acestui talon completat înseamnă aprobarea condiţiilor participării la concurs. Vă exprimaţi acordul de a fi contactat de reprezentanţii Adevărul, în cadrul acţiunii promoţionale. Premiul nu este transmisibil şi nu se acordă contravaloarea în bani. Acţiunea juridică exclusă. Nu pot participa angajaţii S.C. Adevărul SRL, Opel West şi membrii de familie ai acestora.

Începe tăierea porcilor!

● Consumatorii trebuie să se ferească de trichineloză și pestă

O dată cu intrarea în sezonul tăierii porcilor, dr. Dumitru Nișulescu, purtător de cuvânt la Direcția Sanitar Veterinară și pentru Siguranța Alimentelor (DSVSA) Arad, atrage atenția cetățenilor asupra modului în care ar trebui să se sacrifice animalele în condiții de securitate maximă. „Astfel, proprietarii de porci își pot tăia liniștiți animalele, însă numai după ce au efectuat examenul trichineloscopic. Acesta se face la medicii concesionari din circumscripții, unde trebuie duși spre examinare, de regulă, pilierii diafragmatici...”, explică dr. Dumitru Nișulescu.

Reprezentanții DSVSA mai precizează faptul că examenul trichineloscopic este gratuit pentru toți cetățenii, dar numai la circumscripțiile de pe raza localității unde este înregistrată exploatația.

Cei care doresc să-și achiziționeze porci în vederea sacrificării pot, fie să să meargă în târgurile autorizate (Sântana, Beliu, Pecica, Vinga, Săvârșin, Bârzava), fie să cumpere direct din gospodăriile crescătorilor. „Însă în toate cazurile, animalele trebuie însoțite de documentele sanitar veterinare aferente, emise de medicul de circumscripție. Pe de altă parte, reamintim că este interzisă achiziționarea de animale din zonele aflate sub carantină. Atenție însă, în cazuri excepționale, cu aprobarea DSVSA, se pot cumpăra animale și din acele zone”, susține dr. Dumitru Nișulescu.

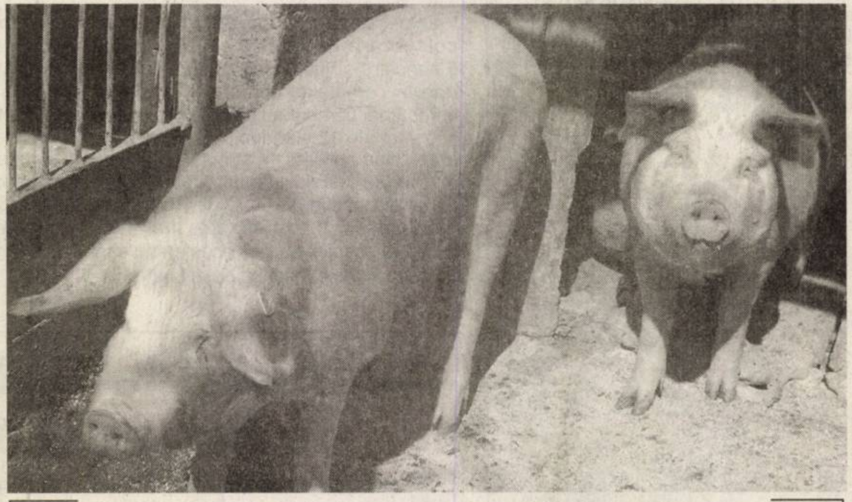

Examenul trichineloscopic - garanția sănătății fiecăruia dintre noi

În prezent, ca urmare a depistării unor cazuri de pestă porcină clasică, autoritățile monitorizează carantina în următoarele zone: Nădlac, Șeitin, Semlac, Arad, Grăniceri, Socodor, Chișineu Criș, Pilu, Macea și Curtici. „Din aceste localități este interzisă achiziționarea de porci. Deci, oamenii trebuie să se orienteze înspre celelalte comune și sate din județ, sau târguri autorizate, dacă vor să-și cumpere animale. De oriunde ar cumpăra, ei trebuie să fie atenți ca animalele să fie crotaliate și să obțină documente necesare eliberate de medicul veterinar din circumscripție”, declară dr. Dumitru Nișulescu.

Cosmin Trif
Foto: Șt. Matyaș

„Pune-te în locul meu!”

Astăzi, la ora 10.50 în fața Teatrului Ioan Slavici demarează campania națională **„Pune-te în locul meu”**, pentru conștientizarea și combaterea discriminării persoanelor cu dizabilități sprijinită de Fundația pentru o Societate Deschisă și Asociația Handicapaților Neuromotor din România – filiala Arad. Arădenii sunt invitați să se imagineze în locul concetățenilor lor cu handicap motor, psihic sau intelectual, pentru a înțelege obstacolele cu care se confruntă aceștia. ***„Majoritatea clădirilor publice și a străzilor nu sunt accesibilizate, adică nu au rampe de access, lifturi în care să încapă scaune rulante, toalete dotate pentru utilizatorii de asemenea scaune, sau semnale sonore pentru persoanele lipsite de vedere. Nu există interpreți pentru surdo-muți, sau formulare Braille pentru orbi. Nici un anunț oficial nu folosește limbajul pictogramelor, accesibil celor cu dizabilități intelectuale. Într-un cuvânt, persoanele cu dizabilități sunt excluse, iar acest lucru trebuie să înceteze”,*** a spus Linda Fischer, coordonatoare de program în cadrul FSD.

În zilele următoare vor avea loc acțiuni stradale pentru promovarea accesibilizării și pentru strângere de semnături în diferite puncte cheie ale urbei noastre. Dezbaterea Publică din 8 decembrie, desfășurată sub patronajul Prefecturii Județului Arad, are ca scop elaborarea unui plan de acțiune și a unei metodologii de accesibilizare a județului Arad. Finalul campaniei este o acțiune stradală activă de lipire de autocolante, atât pe ușile instituțiilor și magazinelor accesibile și parțial accesibile, cât și pe ale celor inaccesibile încă. Campania se încheie în 10 decembrie, Ziua Internațională a Drepturilor Omului.

M. Szego

Deputatul Cantaragiu se dă apolitic

Ales pe lista PRM Arad, deputatul Bogdan Cantaragiu a plecat de la acest partid odată cu „aripa Ciontu”, dar, în ciuda celor vehiculate în presa centrală, nu s-a înscris în Partidul Popular. **„Sunt în continuare în relații foarte bune cu dl. Ciontu, care mi-a propus funcția de vicepreședinte, dar am refuzat și nici măcar nu am participat la congres. După plecarea din PRM am rămas, conform legii, deputat independent. Vreau să rămân, deocamdată, independent și la modul propriu, adică să nu fiu membru al nici unui partid. Cu alte cuvinte, apolitic. Sunt tânăr și pot să am răbdare până când partidele politice din România vor reuși să-și clarifice doctrinele, pentru a hotărî pe ce direcție mă încadrez cel mai bine”**. Întrebat dacă s-ar putea să se întoarcă la PRM, Cantaragiu a răspuns că **„în condițiile de mai sus, orice este posibil”.** Gheorghe Feieș, președintele PP Arad, nu vrea să comenteze în nici un fel atitudinea deputatului, dar va rămâne în relații bune cu acesta. „Fiecare doarme așa cum își așterne”, a conchis sec Feieș.

Simion Todoca

Sărbătoare pentru copiii și vârstnicii cu dizabilități

Astăzi este **„Ziua Internațională a persoanei cu dizabilități”.** Cu aceată ocazie, în toate centrele pentru copii cu nevoi speciale și pentru vârstnici cu dizabilități, din cadrul Direcției de Asistență Socială și Protecția Copilului sunt organizate programe artistice și momente festive.

La Centrul de recuperare și reabilitare pentru copii cu handicap, din Arad, se proiectează diafilme cu povești, se vizionează casete video cu amintiri din tabere și excursii, se vizitează secția de științe ale naturii a Muzeului Județean, iar după ce copiii servesc masa de prânz, vor participa la concursul „Mâncăcioșii de prăjituri”. La Centrul de plasament Vărădia de Mureș, se cântă, se dansează și se primesc dulciuri. Masă festivă, petrecere și cadouri îi așteaptă și pe copiii de la Centrul de Îngrijire și recuperare din Arad.

Nu au fost uitați nici adulții cu dizabilități. Pentru cei asistați în Complexul de servicii sociale din Petriș, în Căminul pentru vârstnici din Pecica și în Centrul de Îngrijire de la Lipova, Ziua Internațională a persoanei cu dizabilități este sărbătorită cu muzică, dans și poezie, tombole, cadouri și alte surprize.

D. Duțu

Din ianuarie, anul viitor

Șomajul se acordă după vechime

Cea mai importantă modificare a Legii nr. 76/2002 privind sistemul asigurărilor pentru somaj și stimularea ocupării forței de muncă, prin OUG 144/2005 se referă la schimbarea modului de acordare a indemnizației de șomaj, începând cu data de 1 ianuarie 2006. Astfel, de anul viitor, indemnizația de șomaj va fi o sumă neimpozabilă lunară, reprezentând 75 la sută din salariul de bază minim brut pe țară, la care se adaugă, pentru persoanele cu stagiu mai mare de 3 ani, o sumă calculată după un anumit sistem. „La acest 75 la sută se adaugă o sumă calculată într-un anume mod. Este vorba de o sumă rezultată prin aplicarea, asupra mediei salariului de bază lunar brut din ultimele 12 luni de stagiu de cotizare, a unei cote procentuale, diferențiate în funcție de stagiul de cotizare ”, explică Alexandra Lincar, purtător de cuvânt la Agenția Județeană pentru Ocuparea Forței de Muncă Arad.

Bursele locurilor de muncă - uneori o cale de evitare a șomajului

Potrivit OUG 144/2005, cotele procentuale se calculează după cum urmează:

◆ 3% - pentru persoanele cu un stagiu de cotizare de cel puțin 3 luni

◆ 5% - pentru persoanele cu un stagiu de cotizare de cel puțin 5 ani

◆ 7% - pentru persoanele cu un stagiu de cotizare de cel puțin 10 ani

◆ 10% - pentru persoanele cu un stagiu de cotizare de cel puțin 20 de ani

De asemenea, trebuie menționat faptul că indemnizația de somaj se acordă șomerilor pe perioade stabilite diferențiat, în funcție de stagiul de cotizare, după cum urmează:

◆ 6 luni - pentru persoanele cu un stagiu de cotizare de cel puțin un an

◆ 9 luni - pentru persoanele cu un stagiu de cotizare de cel puțin 5 ani

◆ 12 luni - pentru persoanele cu stagiu de cotizare mai mare de 10 ani.

Cosmin Trif
Foto: Șt. Matyaș

Pentru a nu pierde vremea de pomană

Sâmbătă - program de lucru scurt pentru funcționari

Programul de lucru cu publicul în autoritățile și instituțiile publice se va stabili astfel încât să se asigure accesul cetățenilor în zilele lucrătoare între orele 8,30 - 16,30. O zi pe săptămână, care poate fi aleasă de conducătorul instituției, exclusiv sâmbăta, programul va fi prelungit până la orele 18,30.

Decizia a fost luată printr-o hotărâre de Guvern care modifică HG nr. 1723/2004 privind aprobarea Programului de măsuri pentru combaterea birocrației în activitatea de relații cu publicul. Potrivit reglementărilor în vigoare, programul de lucru cu publicul în zilele lucrătoare este între 9-17, iar cel puțin 3 zile pe săptămână programul este prelungit până la orele 19. Sâmbătă programul este între orele 9-14.

Modificarea programului de lucru a fost convenită între reprezentanții Guvernului și reprezentanții sindicatelor din administrația publică. Analiza aplicării Programului de măsuri pentru combaterea birocrației în activitatea de relații cu publicul a arătat că personalul încadrat în compartimentele de relații cu publicul este insuficient pentru organizarea activității în ture astfel încât să asigure respectarea duratei timpului de lucru de 40 de ore pe săptămână. O altă concluzie a analizei arată că, în cea mai mare parte, cetățenii apelează la serviciile publice în intervalul orar 8-16 și în foarte mică măsură sâmbăta.

D. Sava

Corupți și iresponsabili

☛ (Urmare din pagina 1)

România nu-și poate permite să irosească timp, pentru că și așa este rămasă în urma căruței Europei, dar tocmai acei chemați să ducă țara înainte o trag înapoi. Semnalul demobilizării, al lipsei de seriozitate vine așadar de sus, din Parlament.

În plan local, nici nu se putea altfel, superficialitatea, atitudinea delăsătoare urmează exemplul prost arătat în Parlament. Mașina de vot - construită și unsă pe bază de interese marginale, individuale, cu totul altele decât cele comunitare - lucrează pe bază de ridicare de mâini, nu pe bază de dezbatere. Dacă tot vor ajunge să ridice mâna, atunci de ce să se mai obosească dumnealor, consilierii, să sucească problemele pe toate părțile, să evalueze câștigurile și prejudiciile? De ce să piardă vremea despicând firul în patru, când interesul li se rezolvă printr-o simplă și foarte rapidă ridicare a mâinii? Mai mult ca oricând în legislaturile anterioare, actualul CLM Arad este o asemenea mașină de vot. Cu ce urmări pentru urbe? Nu e greu de ghicit. Avem un consiliu care „înghite“ tot ce i se pune în față. Puțini, extrem de puțini sunt cei care se mai întreabă dacă prin votul lor nu contribuie la declanșarea unor afaceri necurate, dacă nu sunt unelte ale poftei unora de a se îmbogăți din banul public. Votează și în spatele acestui vot doar Dumnezeu și inițiatorii proiectelor de Hotărâre știu ce se ascunde. Dacă, ulterior, se descoperă vreo ilegalitate, vreun abuz, vreo eroare... *morală,* primarul și mai știu eu cine sunt curați ca lacrima: ei n-au făcut decât să respecte Hotărârea Consiliului Local Municipal. Că acest CLM a votat ce i-a cerut primarul nu mai interesează pe nimeni. Fiecare consilier are minte, se presupune că este sănătos și de la urechi în sus, deci este de datoria sa să judece și să delibereze înainte de a ridica mâna în ședințele de consiliu.

Înlăturarea dezbaterii serioase asupra problemelor comunității - fie ea, comunitatea, mai mică ori mai mare - deschide drum lin și drept abuzurilor de tot felul. Organele colective de conducere și deliberare nu au fost înființate doar pentru o fotografie cu decor democratic. Dimpotrivă, ele au menirea de a cenzura orice abatere de la interesul comunității, de a stopa încercările de eludare a legii. Să nu cunoască aleșii noștri aceste lucruri elementare? Sigur că le cunosc. A ști nu este însă totuna cu a acționa după „canoane“. Acțiunea este paralizată, modificată, denaturată, malformată de interese personale, adesea meschine, care se întrunesc într-un spațiu comun, numai bun pentru a construi pe el o mașină de vot.

Revenind, ignorarea sesiunii omagiale nu trebuie să surprindă. Avem în față doar încă un gest sfidător al unei clase politice corupte și iresponsabile. Așa e acolo sus, așa este aici, jos, la talpă.

La Alba Iulia, de Ziua Națională

„Cununa Nadășului" a defilat în fața lui Tăriceanu

ANSAMBLUL
"CUNUNA NADAŞULUI"
Jud. ARAD

Costumele populare pe care le-au îmbrăcat cei 16 membri ai „Cununei Nadășului" au fost foarte apreciate de public

16 copii din Nadăș, foști și actuali elevi ai școlii din localitate, reuniți in ansamblul **„Cununa Nadășului"**, au participat la manifestările organizate la Alba Iulia, de Ziua Națională. Ei au defilat, alături de formații folclorice din întreaga țară, la parada populară care s-a desfășurat în fața primului ministru Călin Popescu Tăriceanu și a celorlalte oficialități prezente la eveniment. La spectacolul folcloric organizat în după-masa Zilei Naționale, (spectacol a cărui amfitrioană a fost Marioara Murărescu), **„Cununa Nadă-șului"** a prezentat o suită de dansuri populare din zona Aradului. **„A fost o mândrie extraordinară și o mare onoare pentru noi să reprezentăm Nadășul și județul Arad la Alba Iulia. Am trăit clipe cu totul și cu totul speciale de bucurie și emoție la aceste manifestări organizate în orașul Marii Uniri, de Ziua Națională a României"** - mărturisește **Adrian Grec**, învățător la Școala din Nadăș și unul dintre membrii ansamblului.

D. Duțu

Una --- ---alta

Există și o modă a cuvintelor. De pildă, la modă este acum, printre alte cuvinte, substantivul **locație.** Îl folosește și domnul primar, Gheorghe Falcă, atunci când vorbește de Monumentul Marii Uniri. „Aceste probleme legate de locație ...". Vrem să informăm cetățenii că „locație" nu înseamnă amplasament, ci (conform Dicționarului Explicativ al Limbii Române - Ed. Academiei, 1984, pagina 506) „Închiriere, chirie plătită pentru anumite lucruri luate în folosință temporară etc." Aceste sensuri sunt aceleași și pentru cetățean, și pentru primar, și pentru profesor, și pentru inginer. Deci, de reținut. ● Dacă cineva a adus bucurie românilor de 1 Decembrie, atunci fotbaliștii au adus - toate trei echipele au câștigat, învingând pe rând suedezi, ruși și greci. Decât nimic, bună și bucuria asta, de-o seară. ● De 1 Decembrie, Emil Constantinescu și Traian Băsescu au fost puși în situația de a-și strânge mâna. Și-au strâns-o, dar fotografiile din ziare ni-l arătau pe Traian Băsescu privind în direcția opusă. Probabil, acolo erau fotografii. ● La ședința Consiliului director al Asociației pentru ridicarea Monumentelor Marii Uniri de la Arad, a participat un singur parlamentar - Aurel Ardelean - cel care a și convocat Consiliul. Ceilalți parlamentari? Reținuți de treburi importante. Mai importante ca monumentul. ● Dacă România va fi admisă în UE din 1 ianuarie 2007, liberalii și democrații vor candida pe liste comune pentru Parlamentul European. Totodată, dinspre liderii celor două partide se reaude zvon de unificare. Este o soluție ca sfada să treacă din stradă în casă. Iese unul cu ochii vineți, s-a lovit de tocul ușii, nu l-a pocnit partenerul. Deci, pe când nunta? ● Traian Băsescu a făcut un lucru bun de 1 Decembrie - a redus porția de generali, avansând la acest grad doar doi ofițeri. Suficient, pentru că prea s-a banalizat acest grad excepțional, deținut astăzi de tot atâția inși cât reprezintă cei care au gradul important de caporal. Așa că, bilă albă! ● Încălzirea planetei poate deveni o cauză majoră de emigrare în secolul acesta. Specialiștii prevăd că până în 2010 peste 50 de milioane de oameni ar putea fi obligați să-și părăsească locurile de baștină tocmai din cauze climatice. E grav, dar știți cum suntem noi, oamenii, vedem că moare în jurul nostru unul, altul, și ne comportăm de parcă suntem nemuritori. Nu suntem și nici viața pe pământ nu e veșnică. Veșnică pare doar prostia omenească. ● Multicampionul Marius Urzică va candida la șefia Federației Române de Gimnastică. Un punct al programului său este readucerea lui Belu și Bitang la lotul feminin de gimnastică. Asemenea lui Gică Popescu, Urzică vrea revoluție în Federație, fapt care îi îngrozește pe lefegiii de acolo și de la cluburi. Din groază de schimbare se naște votul contra, iar copiii ăștia (Popescu, Urzică) nu vor să înțeleagă. Măi, băieți, luați frâiele și abia apoi pocniți din bici pe lângă boi. Chiar nu știți că boii sunt consecvenți până la capăt!? ● La Casa memorială Ștefan Cicio-Pop, de pe strada cu același nume, nepotul corifeului Marii Uniri, Aurel Birtolon, a deschis ușile pentru români, de Ziua Națională. S-au depănat amintiri, iar cei care au trecut pragul au fost omeniți cum se cuvine. Și la Restaurantul Bucegi, de la gară, patronul Petru Burcă a cinstit trecătorii cu țuică fiartă, vin, mititei și alte gustări tradiționale, în acordurile unui taraf. Nu e nimic nou (nici într-un caz, nici în celălalt) și tocmai aceasta este chestiunea: de ce doi oameni, doi cetățeni care oferă și nu cer, nu-și găsesc loc în programul manifestărilor dedicate Zilei Naționale, care și așa este sărac și anost? Întrebăm, nu dăm cu bâta!

Tristan Mihuța

Propunerile unui procuror arădean - obiect de ordonanță de urgență

- interviu cu Sabin Mariș, prim-procuror al Parchetului de pe lângă Tribunalul Arad -

La sfârșitul săptămânii trecute, la Sibiu, a avut loc întâlnirea zonală a procurorilor din Transilvania și Banat cu Secția pentru procurori din cadrul Consiliului Superior al Magistraturii, cu dr.Ilie Botoș, procurorul general al României, și cu Monica Macovei, ministrul Justiției din România. Șeful delegației arădene a fost Sabin Mariș, prim-procuror al Parchetului de pe lângă Tribunalul Arad, singurul magistrat, dintre toți procurorii de pe raza Parchetului de pe lângă Curtea de Apel Timișoara, care a luat cuvântul la această întâlnire.

Din câte am aflat, mass-media locală din Sibiu a relatat pe larg acest eveniment, intervenția primului procuror Sabin Mariș a fost apreciată de către membrii Secției pentru procurori a CSM, de către Procurorul General al României, și aplaudată de toți participanții din sală, care și-au exprimat totala lor susținere pentru propunerile și cererile formulate de Sabin Mariș, inclusiv cu privire la aprecierea pozitivă pe care a făcut-o cu privire la întreaga activitate a celor cinci procurori din Secție, a Procurorului General a României, și a personalului din aparatul tehnic de la CSM - Secția procurori. Altfel spus, domnul Sabin Mariș a prezentat, răspicat, unele probleme cu care se confruntă procurorii și a făcut unele propuneri concrete, din care una va face obiectul unei viitoare Ordonanțe de urgență.

- Domnule Sabin Mariș, ce s-a întâmplat la Sibiu?

- Înainte de a vă răspunde la întrebarea pe care mi-ați adresat-o vreau să fac o scurtă precizare care să constituie punctul de plecare al interviului. Potrivit Constituției și Legii 317/2004, modificată și completată prin Legea 247/2005, Consiliul Superior al Magistraturii este garantul independenței justiției și este compus din Secția pentru judecători și Secția pentru procurori. La Sibiu au fost prezenți, alături de Ministrul Justiției și Procurorul General, reprezentanții secției pentru procurori. Acum mă puteți întreba ce doriți.

- Cum ține CSM-ul, prin secția sa specializată, legătura cu procurorii din țară?

- Există mai multe modalități de lucru, de la solicitarea ori transmiterea în scris a unor date de la sau la procurori, la discuții telefonice și utilizarea faxului sau a internetului. Însă, cea mai eficientă metodă este întâlnirea cu procurorii. În ultima perioadă de timp, Secția pentru procurori a organizat întâlniri zonale cu procurorii din țară, cu cei din Zona Munteniei și Olteniei, cu cei din Zona Moldovei și, ultima, în 25 noiembrie 2005, cea de la Sibiu, cu procurorii din Zona Transilvaniei și Banatului. La Sibiu au fost invitați și au participat procurori generali ai Parchetelor de pe lângă Curțile de Apel Alba Iulia, Cluj, Târgu Mureș, Oradea și Timișoara, primii-procurori ai tuturor parchetelor de pe lângă tribunalele din această parte a țării și toți primii-procurori de la toate parchetele de pe lângă judecătoriile din circumscripțiile parchetelor de pe lângă curțile de apel menționate. De asemenea, au mai participat procurori cu funcții de execuție, câte unul de la fiecare nivel de ierarhie menționat anterior.

- Din județul Arad, alături de dumneavoastră, cine a mai fost prezent la întâlnirea de la Sibiu?

- Silviu Rusu, prim-procuror al Parchetului de pe lângă Judecătoria Ineu, Victor Homescu, prim-procuror al Parchetului de pe lângă Judecătoria Lipova, procurorul Ovidiu Miclea, cel care urmează să fie numit în funcția de prim-procuror al Parchetului de pe lângă Judecătoria Arad, procurorul Daciana Danciu, care urmează să fie numit în funcția de prim-procuror al Parchetului de pe lângă Judecătoria Chișineu-Criș, și Bogdan Diaconescu, procuror cu funcție de execuție în Secția de urmărire penală la Parchetul de pe lângă Tribunalul Arad.

- Cum s-a desfășurat întâlnirea?

- Fiecare dintre cei cinci procurori care compun Secția Consiliului Superior al Magistraturii și Procurorul General al României, dr.Ilie Botoș, au prezentat, încă de la începutul întâlnirii, principalele probleme și activități pe care le-au avut de rezolvat în zona de responsabilitate. După sosirea la întâlnire a Ministrului Justiției, Monica Macovei, procurorilor prezenți le-au fost prezentate, în sinteză, chiar de către doamna ministru, Raportul de monitorizare a României precum și puncte importante din Planul de acțiune pentru implementarea strategiei de reformă a sistemului judiciar în perioada 2005-2007. Apoi, potrivit programului de defășurare, toți cei prezenți au fost solicitați, li s-a dat posibilitatea, să-și exprime opiniile, să formuleze propuneri, observații, cereri în legătură cu scopul pentru care a fost organizată întâlnirea. Vreau să fac aici o paranteză și să menționez faptul că organizarea a fost impecabilă, meritul aparținând colegilor cu funcții de conducere de la Parchetul de pe lângă Curtea de Apel Alba-Iulia și de la Parchetul de pe lângă Tribunalul Sibiu.

Foto: Şt. Matyaş

Propuneri pentru optimizarea exercitării profesiei de procuror

- De la colegii de breaslă din Sibiu am aflat că ați luat cuvântul. Care au fost problemele pe care le-ați adus la cunoștința participanților?

- Să o luăm pe etape. Împreună cu Procurorul General al Parchetului de pe lângă Curtea de Apel Timișoara, conf.univ.dr.Petre Dungan, am organizat, nu cu mult timp în urmă, în județul Arad, o întâlnire cu procurorii noștri pentru a identifica problematica acestora în legătură cu tema întâlnirii noastre de la Sibiu. Revenind la acțiunea din 25 noimebrie, dintre toți procurorii de pe raza Parchetului de pe lângă Curtea de Apel Timișoara prezenți la Sibiu, am fost singurul care am luat cuvântul și am prezentat pe larg, iar la final am lăsat și material scris, o serie de aspecte importante pentru procurori, atât în ceea ce privește propuneri legislative, cât și propuneri organizatorice și propuneri economico-financiare.

- Puteți fi mai concret?

- Am cerut, având în vedere dispozițiile legale în vigoare privind independența procurorului în soluțiile dispuse și interdicția procurorului ierarhic superior de a interveni, în orice formă, în efectuarea urmăririi penale de către procuror sau în adoptarea soluției, **să se abroge din Codul de procedură penală** dispoziția potrivit căreia, în prezent, în cazul infracțiunilor de competență exclusivă a procurorului (exemplu: mită, omor), actul de sesizare a instanței de judecată, respectiv rechizitoriul prin care procurorul dispune trimiterea în judecată a inculpatului, **este supus confirmării scrise a primului procuror.** Eu consider că astfel crește responsabilitatea procurorului în mod corelativ cu autonomia și independența sa.

- Cum a fost primită această propunere?

- În răspunsul dat pe loc, atât Procurorul General al României, cât și Ministrul Justiției au fost de acord cu această propunere, care urmează să fie cuprinsă la proxima modificare, probabil în regim de urgență, a Codului de procedură penală.

- Alte propuneri ați mai avut?

- Am mai cerut ca în legătură cu o atribuție a Ministrului Public, respectiv aceea de a participa în condițiile legii la ședințele de judecată, să se intervină legislativ și să se dispună ca procurorii să nu mai participe la judecarea unui anumit gen de procese la tribunale. Și această solicitare a fost prompt aprobată de către Ministrul Justiției care a anuțat în plenul întâlnirii că urmează să o introducă într-o Ordonanță de urgență a Guvernului, deja pregătită și cu alte urgențe, de modificare a unor acte normative în vigoare.

Propuneri motivate cu legislația și practica țărilor UE

- În cadrul propunerilor pe care le-ați făcut și în intervenția avută, ați făcut referire, ați avut în vedere și reglementări existente în state membre ale Uniunii Europene?

- Da. Normal. Mai ales că în a doua jumătate a acestui an am avut șansa și, de ce să nu recunosc, onoarea de a face parte din două delegații ale procurorilor din România (cu reprezentare la nivelul Parchetului de pe lângă Înalta Curte de Casație și Justiție - Secția de cooperare și relații internaționale, parchete de pe lângă curți de apel și de pe lângă tribunale) care, cu sprijinul financiar al unei fundații din Germania, au făcut o deplasare în schimb de experiență, la colegii noștri procurori din Serbia și Ungaria. Eu am făcut parte din ambele delegații. În ultimele două luni am mai fost în Germania, într-o vizită de răspuns, cu delegația Asociației Județene a Magistraților Arad, la omologii noștri din landul Sarrland, de unde am plecat o zi în Franța. Ulterior acestei vizite, tot pe baza reciprocității și ca răspuns la vizitele anterioare în Arad, am mai fost în Germania, Austria și Italia, cu asigurarea serviciilor de către cei care au lansat invitațiile. Dacă mai adaug și documentarea făcută acum câțiva ani în Anglia, la instanțe de judecată, poliție, centre de probațiune, penitenciare și facultăți de drept, pot să afirm că unele dintre propunerile mele, făcute la Sibiu, au fost motivate cu legislație și practică din țările pe care le-am vizitat.

- Puteți fi mai concret?

- Am făcut referire la volumul de muncă al procurorilor români și al procurorilor din țările europene și am solicitat mărirea organigramei parchetelor. Am cerut aprobarea, și în România, a unor măsuri legislative similare în ce privește adoptarea unor soluții procesuale în cauzele cu autori necunoscuți și nedescoperiți într-un interval rezonabil de timp. De asemenea, am cerut alocarea întregului fond de salarii pentru numărul de procurori din organigramă și distribuirea lui la procurorii care, efectiv, sunt încadrați și desfășoară toată activitatea parchetului, efectuând o muncă peste „norma" unui procuror și salariul aferent acestuia.

Romulus Dubăț

Aproape de sărbători, cu o strângere de inimă

Lumea stă, cugetă, compară și abia mai apoi târguiește

Vin sărbătorile. Însoțite, la „mustață”, de febra cumpărăturilor. Piețele sunt pline, supermarketurile sunt pline, alimentarele sunt și ele ticsite... Lumea **cumpără** de parcă ar fi ultimul lucru din lume pe care-l face, înainte de vreo calamitate... Și cumpără orice. Cumpără lucruri de care nici n-a crezut că are nevoie. Fiindcă trece pe lângă ele, le vede... și... de ce nu?! Dar numai DUPĂ ce-a dat o groază de bani pe cele strict necesare. Și, din nou, numai DUPĂ ce-a trecut în revistă toate prețurile posibile, în așa fel încât să le aleagă pe cele mai mici. În mod ciudat, senzația, în piață, este aceea a unei lumi care nu prea are bani. Unii se târguiesc mult, mult de tot înainte de a achiziționa ceva. Românul s-a schimbat. A început să simtă valoarea banului. Acel român de după Revoluție, care nu se târguia deloc, fiindcă „era rușine” (de unde, oare, această mândrie deșartă?!), a dispărut, în timp, încât astăzi nu mai există. Nu mai e rușine să negociezi. Ba, dimpotrivă.

Atmosfera, peste tot, începe să fie strălucitoare. Au apărut ghirlandele multicolore, beculețele colorate, globurile strălucitoare, bețele ninse ce vor poposi, peste câteva zile, în ghetuțele copiilor, brazii... Oferta este incredibilă și pentru toate buzunarele. Se vând de toate, pentru toți. Deocamdată însă, oamenii se rezumă să întrebe, să se documenteze. Unii vor cumpăra mai târziu, după ce vor fi terminat de testat piața. Nu e simplu, nu-i așa?, să cumperi acum un brad al cărui preț variază între 600.000 (și este foarte mic) și două milioane de lei (ca să arate, cât de cât, a pom adevărat de Crăciun...). Trec însă, foarte bine, bețele stropite în alb ale primului Moș din Decembrie (Nicolae) și ornamentele miniaturale pentru mesele sărbătorești. Ultimele, la prețuri cuprinse între 25.000 de lei și 100.000 de lei, în funcție de mărime. Și mai trec și jucăriile, firește. Părinții, înfrigurați, caută în disperare jucării care „să și facă ceva” și să nici nu coste încât să regrete, după ce le văd aruncate cât colo, că au dat banii pe ele... Oferta, și aici, este extrem de bogată și variată. Se caută, cu obstinație, anumite cărți de joc cu niște „maeștri ai duelului” (rodul desenelor animate moderne care i-au înnebunit pe cei mici) sau roboți dintr-o anumită familie, care se pot transforma în diverse alte minuni... Pentru fetițe sunt la mare căutare cariocile cu câte o prințesă desenată pe fiecare culoare în parte, celebrele păpușele Barbie (care an de an sunt tot mai bine îmbrăcate și mai dichisite) sau căsuțele păpușilor respective, ce pornesc de la un nivel și se termină la două sau chiar trei etaje. Partea frumoasă este că fetițele pot imagina ele însele forma și detaliile interioare ale respectivelor locuințe în miniatură... Care plac chiar și unui adult...

Am vrut să mai aflăm, fiindcă tot am intrat în luna decembrie - în care se cheltuie mai mult decât oricând - cu ce sentimente așteaptă arădenii sărbătorile; ce simt, în fața unor cheltuieli ca acelea care li se arată; cum le vor face față; ce gândesc, față de cei ce ne ocârmuiesc la ora actuală; și cum e azi, față de anul trecut...

◆ **TANȚA CIOMAG**, 49 de ani: ***„Sunt necăjită și anul acesta, ca și anul trecut și ca... mai mereu. Am două fete măritate, un băiat însurat și el... Nici unul nu mă ajută cu nimic și sunt vai de capul meu. Trăiesc din ajutorul social, de 1.975.000 de lei. Și am bărbatul paralizat, pe pat, de trei ani, și eu sunt bolnavă... așa că sărbătorile astea vor fi ca și celelalte... vai de ele! Ce bani de pom?! Ce... bucurie? N-am nimica. Doar durere și tristețe. Nu o să am bani de pom, nici vorbă! Ar fi bine dacă măcar aș scăpa neinternată de sărbători. Eu am o problemă foarte gravă de sănătate și... Nu m-ați nimerit bine pe mine... O fi vai de noi! La guvernanți le-aș zice să mărească ajutorul ăsta social, să ne-ajungă și nouă, că nimeni n-ar putea să trăiască din banii ăștia, în situația în care sunt eu cu omul meu. Mi-e și frică, vă spun sincer, să mă duc la spital, cu omul paralizat pe pat; cui îl las?! Astea nu vor fi, domniță, sărbători! Vai și amar!”***

◆ **GIGEL VĂRZARU**, 35 de ani, liber profesionist, dintr-un județ din zona Moldovei: ***„Din punctul meu de vedere, Moșul de anul acesta nu ne va aduce nimica. Nu sunt posibilități. Noi suntem săraci acolo, în părțile Moldovei. Guvernanților nu le-aș cere, prin urmare, decât să ne dea gloanțe, să ni le tragem în cap.”***

◆ Pensionară, 68 de ani, n-a vrut să-și dea numele: ***„Sărbătorile de anul acesta vor fi sărace, doamnă! Vor fi foarte sărace. Mă tem însă că degeaba ne mai plângem, că tot nu ne ascultă nimeni. Câinii latră, caravana trece... Eu sunt pensionară și soarta noastră, a pensionarilor, este tristă de sărbători.”***

◆ **ADI GHITLER**, pensionar, 66 de ani: ***„Eu sunt pensionar, cu 42 de ani lucrați și am trei milioane de lei pensie. Problema e că pensiile astea nu sunt calculate cum trebuie, dosarele, de la întreprinderi, n-au fost făcute cum trebuie... Așa că sărbătorile astea vor fi grele, tare grele pentru pensionari. Sunt atâtea lucruri de reglementat... Atâtea lucruri ne cauzează, nouă, pensionarilor... E trist. Nu mai putem noi să râdem și să ne bucurăm, în condițiile astea... Guvernanților le-aș spune să trăiască și ei bine, așa cum trăim noi!”***

◆ **IRINA MARINESCU**, 57 de ani, contabilă: ***„Pentru mine, sărbătorile astea vor fi ceva mai sărace decât altădată, dar... Ce să spun, am luat câte ceva, dar ne vom strădui să facem față. Am o fetiță în clasa a XI-a, problemele sunt mari, dar.. Suntem optimiști. Mie, dacă vă spun ceva n-o să mă credeți, președintele României îmi dă un optimism extraordinar. Îmi place extraordinar de mult. Este unul dintre oamenii în care am încredere absolută. Cred, despre el, că este un om sincer și că, ceea ce spune, și crede, așa că...”***

◆ **GEORGINA STANA**, 67 de ani, medic veterinar pensionar: ***„Am un sentiment plăcut față de sărbătorile care se apropie. Sunt o pensionară care încearcă să se adapteze la tot ceea ce vine și care se mulțumește cu ceea ce are. Guvernanților le-aș transmite însă, totuși, ceva: să aibă mai multă grijă de pensionari, fiindcă umilința la care sunt supuși este nedreaptă. Am stat luna trecută o oră și jumătate pentru a obține medicamente pentru soțul meu, care este foarte bolnav; doar două farmacii, în tot Aradul, erau capabile să elibereze medicamente... Este crunt ce s-a întâmplat acolo. E nenorocire. Din turnul lor de fildeș, guvernanții nu pot avea idee cum e să fii, efectiv, la coada aceea. A fost incredibil: s-a iscat o ceartă între pensionarii de la coadă și personalul unității, a fost ceva... Nu se poate. Niciodată nu m-am gândit, în tinerețe, că la pensie mi se va întâmpla una ca asta. Niciodată nu m-am gândit că o să îndur umilința unei astfel de situații...”***

◆ **PETRU OPREA**, 48 de ani, inginer: ***„Știu eu ce să spun... Un optimist, într-o privință oarecare, este, după părerea mea, un pesimist prost informat. Sunt și mulțumit și nemulțumit. În principiu, așteptam mai mult de la viață, de la toate, de la mine însumi, în primul rând, dar... Soarta inginerului, în ziua de azi, e destul de ambiguă. S-a ajuns la situația în care nici nu mai contează ce știe inginerul, ce poate, ce idei are... Am făcut un doctorat, știu vreo trei limbi străine și toate astea nu contează. Este incredibil. Așa că, de la sărbătorile care vin îmi doresc lucruri normale pentru orice om: să termine fata mea facultatea cu bine, să reușească ea s-o ducă mai bine, să-i văd pe cei din jurul meu mai fericiți... fiindcă nu pot fi fericit de unul singur, fără să împărtășesc acest sentiment.”***

◆ **GHEORGHE CORODEA**, 36 de ani, mecanic agricol: ***„Am doi copii și nu prea suntem noi mulțumiți de toate cele, dar, Doamne, Ție-Ți mulțumesc!, nu ne putem plânge. Lucrăm și eu și soția, țara asta nu prea merge ea cum trebuie, dar... ce să mai zici! De sărbători, cea mai mare dorință a mea ar fi să pot pleca acasă la părinți, în Moldova, la Bacău. Nu i-am văzut de cinci ani... În rest, toate bune.”***

◆ **ELENA HARAGA**, de 44 de ani, din Mănăștur: ***„Sărbătorile de anul acesta... ce să spun, cam nu suntem noi foarte mulțumiți și nu vor fi niște sărbători foarte îndestulate... ‘Om avea pom dacă ‘om găsi bani pentru pom... Dacă nu, rămânem fără. Dacă n-avem posibilități... Eu sunt casnică, am șase copii, e greu. Numa’ soțul muncește... e tare greu. Când vin sărbătorile ne gândim numa’ la sărăcie... Și la cei ce ne conduc, ce să le spun: sănătate, sărbători îmbelșugate, că și-așa nu pricep ei cum o ducem noi...”***

◆ **CAMELIA MARA**, inginer, 36 de ani (împliniți astăzi - „La mulți ani!”, din partea *Adevărului*): ***„Sunt convinsă că vor fi niște sărbători frumoase, având lângă mine doi copii minunați. Ca orice părinte din lume, mă voi strădui să le fac sărbătorile frumoase, încât copiii mei să simtă venirea celor doi moși din decembrie cu drag, cu bucurie; indiferent cât de greu ne-ar fi, acest lucru ne va face fericiți. Vom face în așa fel încât să fie plăcut. Cred eu că atâta timp cât avem două mâini și putem să muncim, nu trebuie să ne plângem. Nu este ușor, suntem o familie de ingineri, muncim foarte mult, nu este întotdeauna ușor să faci față tuturor nevoilor, însă nimic nu este imposibil, atunci când vrei cu adevărat!”***

Unii copilași nu pot să creadă că Moșul le va pune în ghetuțe bețe „ninse”

* * *

În rest, de sărbători, numai de bine! Cumva, vom trece și peste cele din acest decembrie. Vorba unui interlocutor de-al nostru: **„... că și-așa nu pricep ‘ăi de sus cum o ducem noi!”**

Eugenia Pantea
Foto: Ștefan Matyaș
Margareta Szegő

Societăți arădene colectoare de deșeuri

În județul Arad sunt autorizate în colectarea, valorificarea și reciclarea deșeurilor 46 de societăți. 19 sunt din municipiu, iar celelalte, din diferite localități din județ. Fiindcă pentru tot mai mulți arădeni deșeurile reprezintă o problemă, prezentăm lista firmelor din județ care colectează deșeuri. Cei interesați de acest subiect află astfel cum se pot scăpa de diverse deșeuri din sau de pe lângă casă - hârtie, carton, mase plastice, peturi, feroase, sticlă, acumulatori, anvelope, etc.

În municipiu: Alin XXL Impex (feroase), Amarylys Grup (feroase), Budapesta (feroase), Cifar Met Plus (feroase), Euro Trans (feroase), Floris Teo (feroase), Metalcomp Internațional (feroase, neferoase, hârtie, carton), Nill Company (feroase), Petromservice (hârtie, cartoane, sticlă), Platinum (feroase, acumulatori auto), Remat (feroase, hârtie, cartoane, sticlă), Romecol (argint și soluții foto), Romeo Beny (feroase), Vidrad Met Prest Serv (feroase), Aleg Salec (mase plastice, hârtie, carton, deșeuri textile), Moilplast Prodcom (hârtie, carton, mase plastice, textile, feroase, acumulatori auto, anvelope uzate, cauciucuri, sticlă), Era XXI (hârtie, carton, mase plastice), Ely&Gabi Plast (mase plastice, folie).

În județ: Vladimirescu: Agrirom (feroase), Cometal Exim (feroase, hârtie, carton), Dileva Tehnorec (colectare-transport deșeuri lichide/solide provenite din activități tipografice; recuperare/reciclare metale (argint) din deșeuri lichide; carcasă metalică de film, baterii foto; colectare materiale plastice, filme foto, (hârtie, carton), Silinc Company (feroase); Sâmbăteni: Blidari Trifu (feroase), Sebiș: Casito Transimpex (feroase, hârtie, carton, mase plastice, anvelope), Remat (feroase, neferoase, acumulatoare, hârtie, carton, anvelope); Sântana: Cifar Met (feroase, neferoase, mase plastice); Chișineu-Criș: Hermes Eco Grup (feroase, hârtie, carton, mase plastice (PVC), acumulatori, anvelope, sticlă), Remat (feroase, anvelope, hârtie), Mag Company (feroase); Pecica: Hermes Eco Grup (feroase), MMC Volant (feroase, hârtie, carton); Nădlac: MMC Volant (feroase, hărtie, carton); Vârfurile: Lonar Com (feroase, hârtie, carton); Sânleani: Madison Import Export (feroase, hârtie, carton); Agrișu Mare: Mardavis (feroase); Șeitin: MMC Volant (feroase, hârtie, carton); Ineu: Remat (feroase, neferoase, anvelope, acumulatoare, hârtie, carton, anvelope, sticlă, textile); Pilu: Reyhan (feroase).

G. Knap

Zeci de societăți arădene colectează PET-uri

Foto: Ștefan Matyaș

Comisariatul teritorial al Gărzii de mediu Arad are un nou șef

După aproape șase luni de interimat la conducerea con sariatului teritorial Arad al Gărzii de mediu a fost numit **in Szekely Antal.** Fost inginer chimist la Fabrica de bere el a fo numit în funcție luni,28 noiembrie după un concurs ținut București. **„Mă acomodez cu exigențele postului și împr ună cu colegii mei lucrăm acum la finalizarea planului obiective ce vor fi inspectate în cursului anului viitor.Es vorba de inspecțiile planificate pentru că există și ce neplanificate, tematice”** ne-a declarat comisarul șef.

Doru Sa

Amendă de 250 milioane pentru poluarea Mureșelulu

O amendă contavențională de 250 milioane lei a fost aplicată de comisarii Gărzii de mediu pentru poluarea canalului Mureșel de către CET Electrica. Accidentul ecologic a avut loc săptămâna trecută când , în urma fisurării unei vane de la un rezervor cu păcură circa 450-500 tone de lichid s-au scurs inundând subsolul și curtea CET-Electrica. Circa 45-50 tone de păcură au ajuns și în canalul Mureșel dar acțiunea eficientă a oprit unda de poluare după circa 500 m **„S-a reușit din fericire tran formarea accidentului într- litigiu transfrontalier întruc canalul ajunge și în Ungari Poluatorul a fost amend contravențional și Garda mediu a stabilit un progra de măsuri cu termene cla pentru evitarea unor astf de incidente cât și în ce p vește curățarea zonei pol ate”** ne-a declarat comisar Mariș Emil de la Garda mediu Arad.

D. Sa

Studii de mediu

În județul Arad, sunt atestate să elaboreze studii de eval are a impactului asupra mediului (EIM) și bilanțuri de med (BM) trei persoane juridice și trei persoane fizice. Astfel: D Trans SRL Sebiș, Iacob și Fiii SRL Arad, Terra Internațion SRL Arad, respectiv persoane fizice Florin Dumescu, Io Kaposta și Robert Patko, toți din municipiu.

Un studiu de evaluare a impactului asupra mediului e nec sar în situația în care se solicită acord de mediu (spre exempl în cazul construcției unei benzinării între blocuri).

G.

Fondul de mediu

● Garda de Mediu Arad a atras la buget fonduri de peste patru miliarde lei

În baza principiilor europene „Poluatorul plătește” și „Responsabilitatea producătorului”, toate țările cu economie în tranziție au constituit un Fond pentru mediu pentru rezolvarea problemelor de protecție a mediului. În România, acest fond a început sa funcționeze din iunie 2002, când s-a înființat Administrația Fondului pentru Mediu, unitate cu personalitate juridică, în coordonarea Ministerului Mediului și Gospodăririi Apelor, care răspunde de gestionarea Fondului pentru mediu.Legea nr. 73/2000 privind Fondul pentru mediu, republicată, cu modificările ulterioare (Legea nr. 333/8 iulie 2004 privind aprobarea OUG nr. 86/2003), precum și H. G. nr. 1989/2004 precizează structura organizatorică, resursele financiare și scopul activitaților Fondului pentru mediu. El este un instrument economico - financiar destinat susținerii și realizării proiectelor prioritare pentru protecție a mediului, în conformitate cu normele și standardele de mediu în vigoare. Fondul pentru mediu este un fond public, extrabugetar, iar veniturile acestuia sunt venituri publice, ce fac parte din bugetul general consolidat. Veniturile fondului se constituie din: o cotă de 3% din veniturile încasate de agenții economici colectori sau valorificatori de deșeuri feroase și neferoase; sumele încasate pentru emisiile de poluanți în atmosferă ce afectează factorii de mediu; veniturile încasate din utilizarea de noi terenuri pentru depozitarea deșeurilor reciclabile; o cotă de 3% din valoarea ambalajelor comercializate de producători și importatori, cu excepția celor utilizate pentru medicamente; o cotă de 2% din valoarea substanțelor chimice periculoase comercializate de producători și importatori, prevăzute în anexa nr. 3 , mai puțin cele utilizate la producerea medicamentelor; o cotă de 0,5% din valoarea substanțelor chimice periculoase comercializate de producători și importatori, utilizate în agricultură; o cotă de 3% din prețul de adjudecare a masei lemnoase cumpărate de la Regia Națională a Pădurilor și de la alți proprietari de păduri, persoane juridice sau persoane fizice; o cotă de 1,5% din valoarea încasată prin comercializarea produselor finite din tutun; o sumă de 10.000 lei/Kg anvelopă, de către persoanele juridice care introduc pe piața națională anvelope noi și/sau uzate destinate reutilizării.

Ei bine mulți agenți economici au uitat că trebuie să contribuie la acest fond, așa că după luna septembrie Garda de Mediu a început să-i tragă de mânecă. În doar câteva luni de zile comisarii arădeni au reușit să atragă la Fondul de mediu o sumă de peste patru miliarde lei. **„În plus am fost nevoiți să aplicăm și amenzi contavenționale de peste 400 milioane”** spune comisarul Mariș Emil. El a mai precizat că, în altă ordine de idei există încă mulți agenți economici care omit să-și facă documentațiile de mediu și în consecință comisarii Gărzii sunt obligați să-i pună în legalitate. Însa acest lucru costă scump: amenzile sunt cuprinse între 25 și 75 milioane lei.

Doru Sava

Zone protejate în județul Arad

Există pe teritoriul județului, deși puțină lume știe, patru rezervații botanice, trei zoologice, tot atâtea speologice și forestiere, două paleontologice și șapte mixte.Toate sunt zone protejate. Iată pe scurt descrierea celor două rezervații fosilifere.

Rezervația „locul fosilifer Zăbalț”

Localizare- comuna Ususau, sat Zăbalț-pășunea comunală, la locul numit “Rîpa Galbenă” Limitele rezervației- marginea satului Zăbalț Căi de acces- Drumul județean Lipova-Valea Mare, pe malul stâng al râului Mureș.

Principalele valori naturale protejate: La o adâncime de 10-20 cm, pe o suprafață de 5 ha se găsesc fosile de gasteropode silivalve din Pontianul mediu. Varietatea și bogăția zăcământului îl face unic în tot bazinul Panonic. Din cele 121 de forme descrise, 60 își au aici locul lor de tip, adică au fost descrise pentru prima dată aici. A fost pusă sub ocrotire oficială în baza Hotărârii nr. 1/1995 a Comisiei Administrative de pe lângă Prefectura jud. Arad. Rezervația mai este cuprinsă și în Legea nr. 5/2000

Rezervația „locul fosilifer Monoroștia”

Localizare- Pe raza comunei Bârzava, satul Monoroștia, în fondul forestier administrat de către Ocolul Silvic. Limitele rezervației – confluența văii Monoroștia cu pârâul Eruga. Căi de acces- DN 7 până în localitatea Bârzava, apoi pe drum local paralel cu Valea Monoroștia.

Principalele valori naturale protejate: Pe o suprafață de cca. trei ari, în talveg pârâului Eruga, au fost descoperite coch fosilizate de gasteropode, de dimensiu medii din Pontianul mediu și se regăsesc suprafața solului.

A fost pusă sub ocrotire oficială în ba Hotărârii nr. 1/1995 a Comisiei Administr tive de pe lângă Prefectura jud. Ara Rezervația mai este cuprinsă și în Legea 5/2000.

D. Sav

Geneva

Organizația Mondială a Sănătății nu mai angajează fumători

Organizația Mondială a Sănătății nu mai angajează fumători, ca parte a angajamentelor sale de a controla consumul de tutun, a anunțat vineri un purtător de cuvânt al organizației, citat de Associated Press.

De la 1 decembrie, toate anunțurile de angajare conțin și o notă în sensul că agenția ONU pentru sănătătate nu promovează consumul de tutun și nu recrutează fumători. Candidații sunt întrebați dacă fumează sau folosesc alte produse pe bază de tutun și, în cazul în care răspu pozitiv, candidatura lor es exclusă, a explicat purtăt rul de cuvânt al OMS la Simpson.

Un memorandum inte obținut de AP menționea că, deocamdată, în sedi organizației de la Geneva m este tolerat fumatul în anumi locuri, până la noi instrucțiu dar în același timp angaja fumători sunt încurajați să nunțe la acest obicei, ce uci aproape 5 milioane de oame pe an.

Washington

Condoleezza Rice vine la București

Secretarul de stat al Statelor Unite ale Americii, dna Condoleezza Rice, va efectua, la invitația ministrului român al afacerilor externe, Mihai-Răzvan Ungureanu, o vizită la București, la 6 decembrie 2005, în cadrul unui turneu întreprins în Europa. Aceasta este prima vizită a secretarului de stat american în România de la preluarea mandatului și reflectă intensificarea semnificativă a dialogului politic din cadrul Parteneriatului Strategic dintre România și SUA, după vizitele oficiale în SUA, din acest an, ale președintelui României și ministrului afacerilor externe, și după recenta vizită în țara noastră a consilierului pentru securitate națională al președintelui Statelor Unite.

Programul vizitei include întrevederi cu președintele României, Traian Băsescu, ministrul afacerilor externe, Mihai-Răzvan Ungureanu, și alți oficiali români, ceremonia de semnare - împreună cu ministrul afacerilor externe - a „Acordului de acces" privind amplasarea facilităților militare americane pe teritoriul țării noastre, precum și declarații de presă la Palatul Cotroceni.

Potrivit unui comunicat de presă al MAE, agenda vizitei în România a Condoleezzei Rice include evaluarea principalelor aspecte ale relației bilaterale, din perspectiva cooperării politice, economice și militare, inclusiv în contextul sărbătoririi în 2005 a 125 de ani de la stabilirea relațiilor diplomatice între România și SUA. Vor fi abordate problematica regională, cu accent pe Marea Neagră și Balcanii de Vest, promovarea pe plan regional și internațional a valorilor comune de libertate și democrație, cooperarea în lupta împotriva terorismului, conlucrarea în cadrul NATO.

Semnarea „Acordului de acces" reprezintă o etapă esențială în consolidarea Parteneriatului Strategic dintre România și Statele Unite, care, începând din acest moment, dobândește o dimensiune nouă. Intensificarea conlucrării româno-americane în plan politic, strategic și economic, precum și prezența forțelor SUA în țara noastră, reflectă concret consolidarea Parteneriatului Strategic bilateral și reprezintă expresia încrederii reciproce și a solidarității româno-americane, deschizând perspectiva unor noi oportunități de acțiune comună în abordarea problemelor stringente ale agendei regionale și internaționale.

Tel Aviv

Israelul a lansat cu succes un tir de probă cu racheta Hetz

Israelul a procedat vineri cu succes la un nou tir de probă cu racheta Hetz /Săgeata/, a anunțat postul Radio Israel, preluat de AFP.

Acest tir, cel de-al 14-lea de probă - precedentul, din luna iulie 2004, dovedindu-se un eșec -, a permis interceptarea unei rachete comparabile cu Shihab-3, de care dispune Iranul.

Contactat de AFP, un purtător de cuvânt al Ministerului Apărării israelian a refuzat orice comentariu pe această temă. Testul cu racheta israeliană survine în contextul tensiunilor create în jurul dosarului nuclear iranian.

Joi, premierul israelian Ariel Sharon a afirmat că **"Israelul, și nu doar Israelul, nu poate accepta situația în care Iranul ar deține arma nucleară".**

"Vom face tot posibilul pentru a ne pregăti, în această eventualitate /.../ Nu este vorba doar despre Israel, ci de un real pericol pentru întregul Orient Mijlociu și pentru alte țări", a insistat oficialul israelian.

Întrebat în legătură cu opțiunea unei acțiuni militare împotriva instalațiilor nucleare iraniene, Ariel Sharon a afirmat că Israelul dispune de o asemenea capacitate.

Pe de altă parte, ministrul apărării israelian, Shaul Mofaz, a exclus orice opțiune militară împotriva programului nuclear iranian, insistând pentru continuarea presiunilor diplomatice asupra Iranului.

"Calea diplomatică este cea mai bună modalitate de a face față programului atomic iranian", a declarat joi Shaul Mofaz, într-o emisiune radiodifuzată.

Bruxelles

Compromis asupra bugetului UE pentru 2006

Parlamentul European, Consiliul European și Comisia Europeană au ajuns la un compromis asupra bugetului comunitar pentru anul 2006, care fixează plafonul cheltuielilor la 111,969 miliarde de euro, a anunțat joi executivul comunitar.

Inițial, Consiliul european a propus un buget de 111,4 miliarde, considerat însă insuficient de legislativul european. În luna octombrie, eurodeputații au votat în primă lectură un buget de 115,4 miliarde de euro.

Acordul intervenit urmează să fie confirmat oficial de către liderii UE și prin votul Parlamentului European.

Procedura este independentă de negocierile asupra bugetului pentru 2007-2013, care vor continua la 7 decembrie, într-o reuniune a miniștrilor de externe din statele membre, înaintea summitului UE din 15-16 decembrie de la Bruxelles.

Kiev

Președintele Băsescu atacă problema transnistreană

Trimisul special al Rompres, Andreea Rotaru, transmite: Președintele României Traian Băsescu a declarat vineri la Kiev, în cadrul primului Forum al Comunității Opțiunii Democratice, că rezolvarea problemei transnistrene nu mai poate fi amânată. **"Primul pas spre soluționare presupune atât retragerea trupelor străine, cât și desființarea forțelor militare și paramilitare ale regimului separatist de la Tiraspol în baza unui calendar cu garanții multilaterale"**, a spus Traian Băsescu.

În opinia șefului statului român, pe această bază poate fi inițiat un proces de democratizare a regiunii sub coordonarea și monitorizarea instituțiilor paneuropene.

Traian Băsescu a salutat lansarea la Kiev a Forumului Comunității Opțiunii Democratice menit să contribuie la intensificarea cooperării între statele din regiune, fiind o adevărată punte între guverne. În acest context , Traian Băsescu a menționat că România este gata să împrumute din propria experiență țărilor din regiune. **"Răspândirea valorilor democratice nu este un obiectiv în sine, ci un mijloc. Democrația și construcția europeană reprezintă procese interconectate din punct de vedere istoric"**, a subliniat șeful statului român. Președintele a vorbit despre provocările din zona Mării Negre cu accent pe existența conflictelor înghețate. În context, Traian Băsescu a apreciat că în acest moment problema conflictului transnistrean a fost scoasă din starea de amorțeală, însă rezolvarea problemei în sine nu mai poate fi amânată.

Actualitatea internațională

BUDAPESTA - Primul ministru britanic Tony Blair a sosit, joi, la Budapesta pentru a încerca să îi convingă pe cei patru mari noi membri ai Uniunii Europene /UE/ să accepte o reducere de fonduri de ajutor ce vin din bugetul european 2007 - 2013.

Blair urmează să se angajeze în discuții cu liderii celor patru țări ale Grupului de la Vișegrad /Ungaria, Polonia, Republica Cehă și Slovacia/.

Primul ministru britanic, a cărui țară asigură președinția UE până la sfârșitul anului, urmează să încerce să îi convingă pe liderii acestor patru țări să accepte o reducere de de fonduri de dezvoltare din bugetul european, cruciale pentru noile țări membre care vor să modernizeze economia lor.

LONDRA - Accesul la prezervative masculine și feminine și la seringi proprii pentru toxicomani este singurul mijloc eficient de prevenire a noilor îmbolnăviri cu virusul HIV, au afirmat miniștrii sănătății din statele membre UE, cu ocazia Zilei mondiale de luptă împotriva SIDA.

"Suntem profund îngrijorați de apariția mesajelor parțiale sau incomplete privind prevenirea îmbolnăvirilor cu HIV, care nu au o bază științifică și a căror eficacitate este limitată", au declarat miniștrii UE, într-un comunicat publicat la Londra, care apare ca o critică voalată împotriva poziției SUA.

BRUXELLES - Guvernul belgian a deschis o anchetă pentru a verifica dacă pe aeroporturile sale, militare sau civile, au aterizat avioane americane transportând prizonieri islamiști, a anunțat joi ministrul belgian al afacerilor externe, Karel De Gucht.

Până în prezent, ancheta deschisă săptămâna trecută demonstrează că pe nici un aeroport militar sau civil nu au sosit astfel de avioane, a afirmat șeful diplomației belgiene în fața Camerei Reprezentanților.

ROMA - Europa **"vrea informații corecte"** din partea Statelor Unite asupra transportului de prizonieri islamiști de către avioane ale CIA, a anunțat, joi, șeful guvernului spaniol Jose Luis Rodriguez Zapatero.

"Nu avem nici un element precis în acest moment care să ne permită să spunem că aceste acte ilegale au fost comise pe teritoriul spaniol", a declarat el, ca răspuns la o întrebare asupra afirmațiilor privind utilizarea de aeroporturi europene de către CIA pentru transportul de prizonieri islamiști.

BERLIN - Mama și sora ostaticii germane răpite în Irak au lansat un apel răpitorilor, cerându-le **"insistent să îi elibereze, pe ea și soferul său, cât mai repede posibil".**

Într-un apel difuzat joi seara de televiziunea din Qatar Al Jazeera și retransmis de al 2-lea canal al televiziunii publice germane /ZFF/, mama Susannei Osthoff se adresează direct răpitorilor.

Sora ostaticii, Anja Osthoff, merge mai departe, spunându-le răpitorilor că Susanne **"este o musulmană convinsă de mulți ani și mamă atentă a unei fetițe".**

TEL AVIV - Armata israeliană a arestat, marți, un jurnalist palestinian al televiziunii prin satelit Al Jazeera din Qatar lângă Hebron, în sudul Cisiordaniei, a anunțat, joi, un purtător de cuvânt militar.

Awad Rajoub, 29 de ani, a fost arestat marți seara la domiciliul său din Dura, lângă Hebron, **"din motive de securitate. El este încă în detenție"**, a precizat o purtătoare de cuvânt a armatei.

DOHA - Secretarul general al NATO, Jaap de Hoop Scheffer, a făcut joi apel la o mai mare cooperare între Alianța Nord-Atlantică și țările din Golf pentru a lupta împotriva terorismului.

"Provocările în domeniul securității au luat proporții globale", a afirmat Jaap de Hoop Scheffer, în deschiderea Conferinței privind **"Rolul NATO în securitatea din Golf"**, menționând terorismul, traficul cu organe, arme și droguri și proliferarea armelor de distrugere în masă.

SINGAPORE - Australianul Nguen Tuong Van, condamnat la moarte pentru trafic de droguri în Singapore, a fost spânzurat, vineri, în închisoarea Changi, după eșecul oricărui recurs introdus pentru a obține grațierea sa, a anunțat guvernul acestui oraș-stat din sud-estul Asiei.

"Pedeapsa a fost executată în această dimineață la închisoarea Changi", a declarat Ministerul singaporez de Interne, într-un scurt comunicat.

Nguyen, un australian de origine vietnameză în vârstă de 25 de ani, a fost condamnat în decembrie 2002 pentru a fi introdus 400 de grame de heroină în Singapore, unde pedeapsa cu moartea este prevăzută pentru traficanții de droguri.

WASHINGTON - Președintele american George W. Bush a anunțat, joi, că aproximativ 400.000 de persoane în Africa subsahariană au primit un tratament contra SIDA de la începutul lansării în 2003 a planului de ajutor de urgență american pentru lupta contra pandemiei.

"După doi ani de eforturi susținute, circa 400.000 de africani din sudul Saharei primesc un tratament de care ei au nevoie", a declarat președintele american, cu ocazia zilei mondiale a luptei contra SIDA.

"Înaintea lansării acestui plan, numai 50.000 de persoane dintr-o populație de peste 4 milioane de persoane /.../ primeau medicamente în Africa subsahariană", a adăugat el.

- Secretarul de stat american Condoleezza Rice va face o declarație asupra afacerii zborurilor secrete prezumtive ale CIA săptămâna viitoare, în timpul vizitei sale în Europa, a indicat, joi, ministrul irlandez al afacerilor externe Dermot Ahern.

ADEVĂRUL SPORTIV

UTA și C. S. Ineu - meci de vacanță

Ieri după amiază, la Ineu a avut loc meciul amical de fotbal dintre CS Ineu și FCM UTA. Partida s-a dovedit a fi una de vacanță, în care, însă, antrenorul Victor Roșca a folosit șapte jucători necunoscuți, aflați în probe la UTA. Scorul final a fost 0-2 (0-1), marcatorii numindu-se Șerban și Neamț.

După meci, gazdele au fost gazde și au oferit celor de la UTA o masă, bogată în pește, carne albă și slabă, deoarece astăzi UTA mai joacă o partidă amicală, de la ora 11.00, pe stadionul Astra - CFR, contra Selecționatei AJF. Cu acest joc, trupa lui Victor Roșca va intra - se pare - în vacanță, mai repede decât se anticipa, programul de pregătire trebuind să se termine de-abia la finalul săptămânii viitoare.

Leo Sfâra

Divizia A își vede de drum

Ieri, în Divizia A de fotbal s-a disputat un meci încheiat cu următorul rezultat: Pandurii Târgu Jiu - Oțelul Galați 2-2. Etapa cu numărul 15 a eșalonului întâi mai conține partidele FCM Bacău - FC Argeș (sâmbătă, ora 14, pe postul TVR 2), Farul Constanța - CFR Cluj (sâmbătă, ora 19,30, Telesport), Politehnica Iași - FC Național (duminică, ora 13, Telesport), Gloria Bistrița - Sportul Studențesc (duminică, ora 13), Steaua București - FC Vaslui (duminică, ora 18, Național TV), Dinamo București - Poli Timișoara (duminică, ora 20,15, TVR 1). Întâlnirea Rapid București - Jiul Petroșani a fost reprogramată pentru sâmbătă, 10 decembrie (ora 19, în transmisiune directă pe Național TV).

A. Hărțău

Cupa Boandy, la mini-fotbal

În zilele de 7 și 8 decembrie, în sala de sport a liceului din Chișineu Criș se va disputa Cupa Boandy la mini-fotbal, competiție la care și-au anunțat participarea opt echipe, ce au fost împărțite în două serii, după cum urmează: **Grupa A** - Victoria Berechiu, Viitorul Sepreuș, Victoria Sânpaul, Flacăra Țipari; **Grupa B** - Șofronea West, Poliția Frontieră Curtici, Recolta Apateu, Gloria Cermei. Primele două clasate se califică pentru semifinale.

D. S.

„Olimpia” a văzut lumina tiparului

În condiții grafice bune, a ieșit de sub tipar numărul 9 al revistei semestriale „Olimpia”. Realizată de către Asociația profesorilor de educație fizică și sport din județul Arad, revista are un conținut bogat. În paginile ei semnează nume cunoscute în domeniu. Apărută la editura Astra, „Olimpia” este coordonată de un colectiv de redacție format din Marius Cirin, Maria Buruc și Tiberiu Țiganu, alături de Olimpia Ancateu, Octavian Lupei sau Francisc Schmidt. Revista a fost lansată cu prilejul sesiunii de referate și comunicări științifice „Educația fizică și sportul școlar - prezent și perspective”. Lucrarea de specialitate poate fi procurată la Colegiul Național „Moise Nicoară”, unde sunt așteptate și materialele colaboratorilor.

A. Hărțău

Astra și-a stabilit cei mai buni sportivi

C.S. Astra Arad (președinte Gheorghe Biriș) a dat, ieri, publicității lista cu cei mai valoroși sportivi ai săi din anul 2005. Așa cum era de așteptat, halterofilul Adrian Jigău, ales, recent, numărul unu în Arad, nu a avut rival la șefie. Clasamentul s-a prezentat astfel:

1. Adrian Jigău - haltere, seniori
2. Florin Veliciu - haltere, juniori
3. Codrin Cotrău, Mircea Samuilă - polo, juniori I
4. Echipa de polo juniori I
5. Lucian Pantea - culturism, seniori
6. Echipa de polo, juniori II
7. Floare Lihet - box, senioare
8. Sorin Cihărean - haltere, juniori I
9. Simona Dragalina - body fitness, senioare
10. Echipa de polo, juniori III

A. H.
Foto: Șt. Matyaș

Adrian Jigău - primul între sportivii arădeni, primul la Astra.

Sport la TV

Astăzi

ora 14: FCM Bacău - FC Argeș (fotbal, TVR 2); **ora 14,45:** Liverpool - Wigan (fotbal, Telesport); **ora 16,30:** VFB Stuttgart - Bayern Munchen (fotbal, TV Sport); **ora 17:** Chelsea - Middlesbrough (fotbal, Telesport); **ora 19:** Ademar Leon - Portland San Antonio (handbal, TV Sport); **ora 19,30:** Farul Constanța - CFR Cluj (fotbal, Telesport); **ora 21:** Real Madrid - Getafe (fotbal, TV Sport); **ora 21,30:** Inter - Ascoli (fotbal, B1 TV); **ora 23:** Bilbao - Atletico Madrid (fotbal, TV Sport).

Mâine

ora 13: Poli Iași - FC Național (fotbal, Telesport); **ora 15:** Worcester City - Huddersfield (fotbal, TV Sport); **ora 16:** Fiorentina - Juventus (fotbal, B1 TV); **ora 18:** Steaua - FC Vaslui (fotbal, Național TV); **ora 18:** Charlton - Manchester City (fotbal, Telesport); **ora 20:** Villareal - FC Barcelona (fotbal, TV Sport); **ora 20,15:** Dinamo - Poli Timișoara (fotbal, TVR 1); **ora 22:** Sevilla - Deportivo La Coruna (fotbal, TV Sport).

Albe și negre

Picătura de bun-simț

Mai ieri ne-am întâlnit cu primarul Sebișului, Gheorghe Feieș, care tuna și fulgera împotriva arbitrajului de la jocul cu Voința Macea și regreta cu glas tare faptul că și-a dat votul pentru Selejan. Alți conducători de cluburi - din partea inferioară a clasamentului Diviziei D sunt negrii de supărare că au fost „duși cu preșul” de bătrânelul președinte ajefist, care în schimbul aplicării ștampilei de vot pe „fața” lui, se pare că, au primit promisiunea că nu vor avea probleme cu retrogradarea....

În acest sens, o minte diabolică a pus pe hârtie un plan, prin care din ediția viitoare a primului eșalon județean numărul echipelor urma să crească la 24. Cică, reorganizarea s-ar fi impus datorită numărului mare de divizionare C arădene amenințate cu retrogradarea, fapt ce ar fi dus la un număr și mai însemnat de echipe ajefiste obligate să spună „pa” Diviziei D. Or, cum să-i lase Selejan și acoliții lui pe cei care i-au dat votul, la modul slugarnic, să ajungă să joace în ultimul eșalon valoric județean? Numai că elementul - surpriză a apărut la ședința cu reprezentanții Diviziei D de la începutul acestei săptămâni, când la vot propunerea a căzut cu succes. Cu ultima picătură de bun simț, majoritatea conducătorilor de cluburi au respins proiectul cu 24 de echipe (ce urmau a fi împărțite în două serii a câte 12 formații, iar după disputarea unor meciuri tur-retur, s-ar fi jucat în sistem play-off și play-out), spre disperarea „nemuritorilor” din pivniță. Dacă ar fi trecut la vot, rușinosul plan ar fi îngroșat lista abuzurilor ajefiste, știut fiind faptul că orice schimbare a sistemului competițional trebuie anunțată cu cel puțin un an înainte. Noroc însă cu bruma de bun simț a unor conducători de cluburi...

Daniel Scridon

Fotbal - Cupa UEFA

Rapid este a doua echipă românească în primăvara europeană

Săptămâna aceasta a fost una fastă pentru fotbalul românesc. Miercuri și joi, reprezentantele noastre în Cupa UEFA au reușit victorii pe linie, evoluând, ce-i adevărat, pe teren propriu. După excelenta performanță a Stelei, care a câștigat la scor de forfait jocul cu Halmstad și s-a calificat mai departe, joi a venit rândul Rapidului să reușească o performanță istorică. Echipa antrenată de Răzvan Lucescu a trecut cu 1-0, gol Măldărășanu, de PAOK Salonic și s-a calificat și ea în faza următoare a competiției. Dinamo a învins (1-0, gol Vlad Munteanu) și a eliminat din Cupa UEFA pe CSKA Moscova, deținătoarea trofeului și așteaptă ultima etapă pentru a vedea dacă va accede și ea în primăvara europeană.

Iată, în continuare, rezultatele complete din această etapă și situația „la zi” în cele 8 grupe, cu o etapă înainte de final.

Grupa A: Slavia Praga - AS Monaco 0-2, CSKA Sofia - Viking Stavanger 2-0.

Clasamentul: 1. AS Monaco 6p.; 2. Hamburg 6p.; 3. Slavia Praga 4p.; 4. Viking Stavanger 4p.; 5. CSKA Sofia 3p.

Mai sunt de jucat: Monaco - CSKA Sofia și Hamburg - Slavia Praga.

Grupa B: Brondby - Espanyol 1-1, Maccabi P. Tikva - Lokomotiv Moscova 0-4.

Clasamentul: 1. Lokomotiv 7p.; 2. Palermo 5p.; 3. Espanyol 5p.; 4. Brondby 4p.; 5. Maccabi P. Tikva 0p.

Mai sunt de jucat: Espanyol Maccabi P. Tikva și Palermo - Brondby.

Grupa C: Steaua - Halmstad 3-0, Sampdoria - Hertha Berlin 0-0.

Clasamentul: 1. Steaua 7p.; 2. Sampdoria 5p.; 3. Hertha Berlin 5p.; 4. RC Lens 4p.; 5. Halmstad 0p.

Mai sunt de jucat: Hertha Berlin - Steaua și RC Lens - Sampdoria.

Grupa D: Litex Loveci - AZ Alkmaar 0-2, Grasshoppers Zurich - Dnipro D. 2-3.

Clasamentul: 1. Middlesbrough 7p.; 2. AZ Alkmaar 7p.; 3. Litex Loveci 6p.; 4. Dnipro Dnipropetrovsk 3p.; 5. Grasshopers Zurich 0p.

Mai sunt de jucat: Middlesbrough - Litex Loveci și AZ Alkmaar - Grasshopers.

Grupa E: FC Basel - Tromso 4-3, Steaua Roșie - AS Roma 3-1.

Clasamentul: 1. Strasbourg 7p.; 2. FC Basel 6p.; 3. AS Roma 4p.; 4. Steaua Roșie 3p.; 5. Tromso 3p.

Mai sunt de jucat: AS Roma - FC Basel și Strasbourg - Steaua Roșie.

Grupa F: Dinamo - CSKA Moscova 1-0, Levski Sofia - O. Marseille 1-0.

Clasamentul: 1. Marseille 6p.; 2. Levski Sofia 6p.; **3. Dinamo 4p.**; 4. CSKA Moscova 4p.; 5. Heerenven 2p.

Mai sunt de jucat: Marseille - Dinamo și Heerenveen - Levski Sofia.

Grupa G: Rapid - PAOK Salonic 1-0, Rennes - Sahtior Donetk 0-1.

Clasamentul: 1. Rapid 9p.; 2. Sahtior Donetk 9p.; 3. VFB Stuttgart 6p.; 4. PAOK Salonic 0p.; 5. Rennes 0p.

Mai sunt de jucat: **VFB Stuttgart - Rapid** și PAOK Salonic - Rennes.

Grupa H: FC Sevilla - Guimaraes 3-1, Besiktas - Zenit Sankt Petersburg 1-1.

Clasamentul: 1. Zenit Sankt Petersburg 7p.; 2. FC Sevilla 6p.; 3. Bolton 5p.; 4. Besiktas 2p.; 5. Guimaraes 1p.

Mai sunt de jucat: Guimaraes - Besiktas și Bolton - FC Sevilla.

Leo Sfâra

Interviu în exclusivitate

Ministrul Gheorghe Flutur crede cu tărie în șansele agriculturii românești

☛ (Urmare din pagina 1)

Pe de o parte, în 2006 noi ne vom adresa fermierilor, celor care își adună pământ, care vin să-și ia programe SAPARD și cărora noi le acordăm credite pe termen lung. Pe de altă parte, schimbăm și metoda de finanțare în agricultură, în sensul că vom acorda subvenția pe cap de animal și nu mai dăm pe litrul de lapte și kilogramul de carne, în așa fel încât subvenția să ajungă la țărani și nu la procesatori.

Vor mai fi măsuri legate de combaterea bolilor, cum ar fi pesta porcină. Sacrificarea porcilor din focarele de pestă porcină și despăgubirea lor, evident, sunt măsuri nepopulare. Sunt peste 300 de focare de pestă porcină.

Măsuri nepopulare înseamnă și măsuri care nu sunt înțelese: renta viageră. Noi dăm celor în vârstă niște bani dacă dau terenuri tinerilor. Interesul nostru e să stopăm fărâmițarea și să grupăm pământul. Nu sub o formă de colhoz sau CAP, ci sub o formă de fermă de familie, 10 - 20 - 30 de hectare, ca să poată fi finanțați. Renta viageră va fi între 50 și 100 de euro pe an și pe hectar.

Reporter: Una dintre marile probleme ale agriculturii este că produsele agricole, cerealele în primul rând, nu au preț și nici piață de desfacere. Cum veți rezolva această pro-blemă?

Gheorghe Flutur: Am înființat 17 consilii pe produse în Ministerul Agriculturii. Reprezentanții procesatorilor, depozitarilor, transportatorilor, comercianților fac un lanț și se constituie într-un consiliu la minister. Împreună cu ei facem politici. În al doilea rând, am început să pregătim o serie de prețuri de intervenție pe piață. Vă dau un exemplu: la grâu, am prevăzut un preț de intervenție pe piață. În caz de supraproducție, statul să cumpere o anumită cantitate de pe piață. Intenționăm anul viitor să cumpărăm circa 500.000 tone de grâu de pe piață, până la echilibrarea cererii și ofertei. În momentul în care este supraproducție, e clar că prețul se prăbușește, cum a fost și anul acesta.

Reporter: Poate fi programul Fermierul colacul de salvare al agriculturii românești?

Gheorghe Flutur: Nu poate fi un colac de salvare, însă poate fi un început. În mediul rural nu a apărut nimic nou în ultimii ani. Eu doresc ca, prin acest program, să se înființeze circa 6.000 de ferme vegetale și zootehnice și peste 550 de abatoare și unități de procesare a laptelui și cărnii. Aș fi mulțumit dacă am avea măcar 1 - 2 astfel de ferme pe comună. Acești fermieri vor trebui să fie lideri de opinie în comună, pe lângă popă și învățător. Azi (ieri - n.r.), la întâlnirea cu directorii direcțiilor agricole din Transilvania am chemat toate filialele BCR din Transilvania, pentru a da drumul de luni acestui program.

Reporter: Mai există pericolul răspândirii gripei aviare la nivel național?

Gheorghe Flutur: Da, mai există acest pericol. Însă depinde de modul în care populația vrea să țină păsările în curți și să respecte regulile de igienă. Este nevoie de o mobilizare generală a medicilor veterinari. Am intensificat campania de vaccinare a populației împotriva gripei umane. În această săptămână am recoltat 650 de probe, împușcând, prin sondaj, păsări migratoare care poposesc în Delta Dunării.

JURNAL
BIHOREAN

Ministrul Gh. Flutur a răspuns tirului nostru de întrebări.

CARTE DE VIZITĂ - Gheorghe Flutur

Data nașterii: 8 iulie 1960

Stare civilă: căsătorit, doi copii

Studii: Doctorand în economie forestieră; Facultatea de Silvicultură și Exploatări Forestiere Brașov, inginer silvic, 1980 – 1985

Experiență profesională: Director, Direcția Silvică Suceava, 1997 – 2000; șef ocol silvic, Direcția Silvică Suceava, 1991 – 1997; inginer silvic, Direcțiile Silvice Botoșani și Suceava, 1985 – 1991

Cariera politică: senator de Suceava; 2000 - 2004 – membru în comisia de Agricultură, Silvicultură și Industrie Alimentară; vicepreședinte PNL

În preajma Sărbătorilor de iarnă

Feroviarii anunță ample acțiuni de control pe trenurile de călători

Serviciul Marketing din cadrul Regionalei de Transport Feroviar de Călători (RTFC) Timișoara anunță demararea unor ample acțiuni de control pe toate trenurile de călători, urmărindu-se depistarea celor care circulă în mod fraudulos.

Oficialii feroviari spun că echipele de control vor verifica și activitatea șefilor de tren, cunoscut fiind faptul că aceștia mai obișnuiesc să închidă ochii, iertând călătorii fără bilet, în schimbul unor foloase materiale. „În cazul în care se constată că șefii de tren sau conductori pretind foloase materiale din partea persoanelor care nu posedă legitimații de călătorie valabile pe trenul respectiv, călătorii sunt rugați să avizeze astfel de cazuri, telefonic, la 0256- 493807, 0722-692300 sau în scris, la Regionala de Transport Feroviar de Călători Timișoara - Serviciul Dispecerat", susține Bogdan Rolea, director RTF Timișoara.

Cosmin Trif

Importator exclusiv
caută
distribuitori
ZONALI
pentru produse revoluționare
în domeniul auto și industrial:
tratament motor,
sistem alimentare,
transmisie.
Contact:
Oana Suciu
Telefoane
021-212 04 71
0722 246 178
e-mail:
suciu.oana@gmail.com
(com./11.2005)

În școli

De la grevă, la recuperarea materiei

În 29 noiembrie 2005 la Ministerul Educației și Cercetării a avut loc întâlnirea Comisiei Paritare a reprezentanților M.Ed.C. și reprezentanților Federațiilor Sindicale , care au stabilit strategiile necesare pentru a găsi soluții la situațiile particulare din perioada 7 - 28 noiembrie 2005 (grevă generală).

În aceeași zi la sediul I.S.J.Arad - ne spune prof. Marius Gondor, inspector școlar general, a avut loc întâlnirea Comisiei Paritare a conducerii Inspectoratului Școlar Județean Arad și reprezentanții S.D.Î și S.L.Î care a stabilit următoarele:

Conform Contractului Colectiv de Muncă la nivelul unităților de învățământ, se vor întruni comisiile paritare pentru a identifica soluții la situațiile particulare din perioada 7 – 28 noiembrie 2005 .

Recuperarea materiei , la toate disciplinele , se va face în baza unui program întocmit la nivelul fiecărei unități școlare , prin participarea conducerii școlii , a reprezentanților salariaților și a părinților .

Prin acest program se urmărește recuperarea materiei fără suprasolicitarea elevilor sau afectarea vacanțelor școlare .

La nivelul fiecărei școli , recuperarea va fi consemnată în condică. Totodată pentru perioada 7 -28 noiembrie 2005, condica va reflecta activitatea desfășurată în școală (predare, grevă, etc.)

Acest program de recuperare va sta la baza justificării plăților făcute pentru luna noiembrie și va fi asumat de fiecare cadru didactic în parte .

Cadrele didactice care nu respectă programul de recuperare mai sus amintit le vor fi reținute sumele aferente din salarii .

Deciziile comisiilor paritare de la nivelul unităților de învățământ privind aplicarea prevederilor prezentului protocol vor fi înaintate în scris Inspectoratul Școlar al Județului Arad până la data de 5 decembrie 2005 având anexat programul recuperărilor.

V. F.

De săptămâna viitoare, în nouă localități din județ

Caravană de donare a sângelui

Prefectura Arad, împreună cu Centrul de Transfuzie Sanguină și primăriile localităților Chișineu Criș, Sântana, Lipova, Pecica, Ineu, Șiria, Sebiș, Șimand și Pâncota, au organizat preventiv, în scopul asigurării stocului de sânge pentru sfârșitul anului 2005 și începutul anului 2006, o **caravană de donare a sângelui.** Aceasta presupune amenajarea unor puncte de recoltare a sângelui în localitățile amintite, alese în funcție de numărul de locuitori. Condițiile de recoltare sunt satisfăcute prin grija primăriilor, iar caravana se va desfășura în următoarele două săptămâni, începând cu ora 9,30, după următorul program: ◆ miercuri, 7 decembrie - **Chișineu Criș,** Centrul de Sănătate; ◆ joi, 8 decembrie - **Sântana,** Centrul de Sănătate; ◆ vineri, 9 decembrie - **Lipova,** Unitatea de asistență medico-socială; ◆ sâmbătă, 10 decembrie - **Pecica,** Camera de gardă Policlinică; ◆ luni, 12 decembrie - **Ineu,** Policlinica orășenească; ◆ marți, 13 decembrie - **Șiria,** Camera de gardă Dispensar; ◆ miercuri, 14 decembrie - **Sebiș,** Spital; ◆ joi, 15 decembrie - **Șimand,** Dispensar medical; ◆ vineri, 16 decembrie - **Pâncota,** Camera de gardă.

La recolatre sunt așteptate să participe persoanele care domiciliază în județul Arad, au vârsta între 18 și 65 de ani, greutate corporală mai mare de 50 kg, au hemoglobina mai mare de 12,5 (femei), respectiv 13,5 (bărbați) și nu suferă de hepatită, TBC, sifilis, epilepsie, boli cardiovasculare (cardiopatie ischemică, HTA mai mare de 180/100, angină pectorală), ulcer, diabet zaharat insulinodependent, infecții acute care sunt sub tratament antibiotic și alte boli cronice. O altă condiție este să nu fi donat sânge în ultimele 72 de zile. Este important ca înainte cu câteva zile de donare, donatorii să nu fi consumat alcool sau alte alimente grase. Dimineața, înaintea donării, ei pot servi un mic dejun ușor, de regim.

Nu lipsite de importanță sunt și beneficiile pe care le obțin donatorii de sânge: analize de sânge gratuite, pentru HIV, HBS, HCV, TGP, HTLV, hemogramă, grup sanguin, Rh și, nu în ultimul rând, un pachet de alimente în valoare de 300.000 de lei.

Această campanie are, înainte de toate, rolul de a conștientiza populația asupra necesității actului benevol de donare de sânge deoarece, odată cu aderarea la Uniunea Europeană, se va vorbi despre **donarea neremunerată,** adică donatorul nu va mai avea nici o facilitate în bani sau echivalentul lor. Acesta reprezintă un deziderat greu realizabil în România economică de astăzi, necesitând foarte mult timp, bani, personal specializat expres în domeniu, dat fiind faptul că trebuie schimbată mentalitatea și educația unui popor.

Diana Duțu

La o ceașcă de cafea cu scriitorul Ion Corlan

„Când compun un personaj, mă ajută și experiența de medic”

Scriitorul Ion Corlan, autor de piese de teatru („Casa”, „Fuga”, „Nunta”, „Șansa. Se duce soarele”) și romane („Desfrâu”) este prezentat astfel de cunoscutul critic literar Cornel Ungureanu: „Un oltean dramaturg bătând la poarta blazaților regi ai Câmpiei de Vest.”

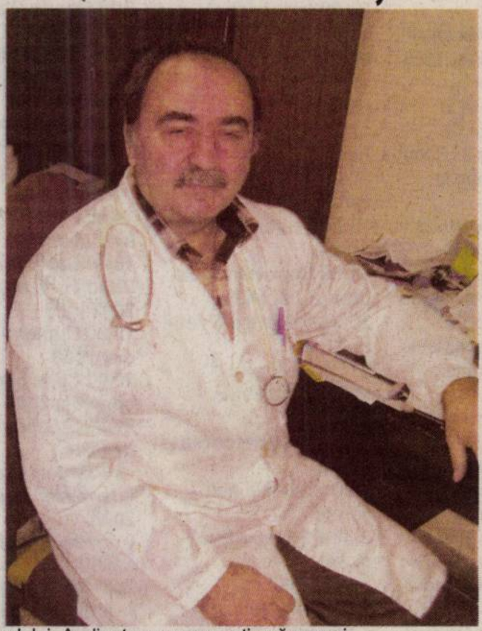

- Sunteți absolvent al celebrului liceu „Nicolae Bălcescu” din Craiova, unde a învățat și Adrian Păunescu. Ați avut vreun profesor care v-a determinat opțiunea pentru literatură?

- Nu-mi dau seama acuma dar la literatură am avut cu adevărat un profesor de excepție. Dintre toți profesorii mei, lui îi păstrez o amintire deosebită. Îmi aduc aminte că am avut o compunere despre Grigore Alexandrescu și am făcut o compunere bună atunci și mi-a dat nota „20”, adică 10 cu felicitări. În clasele primare, făcute la Petroșani, am avut de asemenea un profesor de română foarte bun, care ne „confisca” orele de sport ca să facă cu noi gramatică. Acolo, țin minte, am stat la cămin și trăind șocul acela dur al despărțirii de părinți, am ținut un micro - jurnal. Aveam un carnețel și notam toate întâmplările mai deosebite, pe care le citeam ulterior unor colegi mai apropiați...

-... un fel de minicenaclu

- Da, dar mai mult ca să ne amuzăm. Ceva serios n-am scris până târziu.

- Totuși, terminând liceul, n-ați urmat literele, ci medicina. De ce?

- Da, însă în anul întâi am avut o lectură hotărâtoare, ***„Fenomenologia spiritului”*** de **Hegel,** care a fost pentru mine un adevărat șoc. Ca și cum până atunci nu aș fi citit nimic.

- Noica spunea că e un mare risc să citești această carte și nu există decât un risc mai mare ca acesta: acela de a nu o citi. Și mai există un al treilea risc după ce ai citit-o: acela de a crede că ai înțeles-o pe de-a-ntregul.

- Da și după lectura „Fenomenologiei...” am vrut să renunț la medicină și să dau examen de admitere la filosofie. Am avut lungi discuții în familie, părinții s-au necăjit foarte mult, în special tata - Dumnezeu să-l ierte - și atunci am renunțat. Am făcut deci mai departe medicina și nu îmi pare rău, căci îmi place să practic medicina.

- Dar nici preocupările literare nu le-ați abandonat...

- Da și acolo am scos o revistă, *„Scalpelul”* și aveam colegi care *„tratau”* literatură la modul serios, **Furnică,** azi medic psihiatru, aici, în Arad, făcea cu succes regie de teatru și alții, care apoi s-au îndreptat spre alte zări. Tot atunci am debutat în revista ***„Orizont”.***

- Pe lângă revistă, funcționa și un cenaclu solid în Timișoara acelor vremuri...

- Când am revenit în Timișoara (după doi ani de circă) ca medic secundar, rezident, numai dacă eram de gardă nu participam la ședințele cenaclului. Audiența era mare, știu că uneori nici nu mai erau locuri și veneau personalități de seamă, precum Livius Ciocîrlie, Marcel Pop Corniș...

- ...actualmente profesor în America... Probabil că atunci v-ați împrietenit și cu Cornel Ungureanu...

- Da, atunci m-am legat sufletește de renumitul critic, care mi-a sprijinit începuturile literare și atunci a fost și perioada cea mai fecundă, o perioadă în care am scris enorm de mult teatru și proză, chiar dacă de publicat am publicat mai târziu. Romanul **„Desfrâu”**, care se numea pe atunci **„Vremea sentimentelor”**, a stat vreo trei ani de zile în planul **Editurii „Facla”.**

- Teatrul e un gen literar ceva mai pretențios și presupune și un coeficient de noroc pentru a avea șansa de a fi jucat. Care fu daimonul ce vă împinse, totuși, spre teatru?

- Cred că decisiv a fost contactul cu teatrul lui **Eugen Ionescu.** De la *„Cîntăreața cheală”*, trecând *„Scaunele”, „Lecția”* și ajungând la *„Rinocerii”.* Însă, după 1985 am început încet să renunț la scris, totul începuse să-mi pară fără speranță...

- ... anii aceia terni, cenușii, în care nu mai credeam în nimic

- ... spre sfârșitul perioadei, când apărea el (Ceaușescu) pe ecran, simțeam fizic, dureros șocul, era ceva cumplit...

-... se puteau eventual scrie niște dialoguri absurde între el și ea... Înainte de Revoluție, nu ați putut fi jucat la Arad. Cum colaborați acum cu teatrul „Ioan Slavici”?

- Regizorul **Ion Ardeal Ieremia** mi-a montat aici piesa **„Nunta”.** Sper să meargă bine și-n continuare colaborarea, căci colectivul mi se pare foarte bun, actori cu care se poate pune în scenă orice piesă de teatru, oricât de dificilă.

- E cunoscută încântarea lui Caragiale, privindu-și personajele *„împielițate”* pe scândura scenei. Dvs. ce sentimente încercați, cînd vă vedeți plăsmuirile *„în carne și oase”*?

- Teatrul citit - chiar de către actori - e foarte greu de receptat. Unul e textul de teatru, lumea pe care tu ai imaginat-o, ai construit-o, alta e viziunea regizorului, altul jocul actorilor, pe care regizorul poate să îl vadă altfel decât autorul.

- Și alta viziunea publicului.

- Desigur, același text poate fi jucat și pus pe scenă în diverse interpretări.

- Adică o plăsmuire artistică începe să aibă viața sa proprie, ca niște copii (fii) în a căror identitate nu te poți substitui.

- Însă, un mare actor poate să facă dintr-un text modest ceva deosebit.

- Profesiunea de medic vă inspiră (caractere, întâmplări) în scris?

- Atunci cînd compun anumite personaje, am în memorie diverse figuri, căci eu dialoghez mult cu bolnavii, nu numai pe seama afecțiunii, ci și despre istoricul bolii și despre relațiile lui cu mediul, cu societatea...

- Vă mulțumesc!

Vasile Sărăndan
Foto: Șt. Matyaș

La Muzeul din Șiria

Farmecul discret al gărilor

La casa memorială „Ioan Slavici” din Șiria sunt expuse 42 de fotografii cu gări și alte atracții turistice din 12 localități din județele Arad și Békés. Este prima etapă în cadrul unui proiect Phare intitulat **„Gări și tradiții populare. Trasee culturale transfrontaliere pe calea ferată”,** o continuare a unui alt poiect transfrontalier de anul trecut, „Obiceiuri și tradiții populare”.

„Ideea de la care am pornit este că la noi calea ferată este neglijată, în ciuda importanței ei; în anumite momente, stațiile de cale ferată au însemnat chiar nașterea localității”, a spus managerul de proiect, **Sorin Sabău**, de la Complexul Muzeal Arad. Acest interes renăscut coincide cu un val de interes european îndreptat spre gări, porturi și aeroporturi, care se doresc a fi revalorificate și integrate în circuitul turistic și cultural. **„La gările cuprinse în proiectul nostru s-a păstrat foarte bine arhitectura, ornamentica s-a conservat foarte bine. Așa încât merită ca oamenii să redescopere călătoria cu trenul și chiar să se introducă linii turistice care ar putea coborî din munți până în câmpia Ungariei”**, a spus muzeograful **Rodica Elena Colta.** La deschiderea expoziției au fost prezenți, alături de cei doi muzeografi, directorul muzeului arădean, dr. **Peter Hügel,** primarul comunei Șiria - **Valentin Bot,** muzeografi arădeni, precum și colegii lor de la muzeele din Békéscsaba și Gyula.

Această etapă va fi urmată de altele, menite a pune în valoare cercetarea muzeografilor arădeni și maghiari: o expoziție în 9 decembrie 2005 la Totkomlos, în 12 ianuarie 2006 la Arad, editarea unui album cu fotografiile realizate, însoțit de o broșură cultural-turistică, un seminar de prezentare a cercetării, lansarea unui film legat de aceste gări. De asemenea, trei dintre gările avute în vedere - Hălmagiu, Ineu, Gurahonț - vor fi propuse Ministerului Culturii pentru a deveni monumente istorice.

C. L.

Cronica plastică Pictură italiană la Lipova

Oscar Pavoni sau provocarea realității

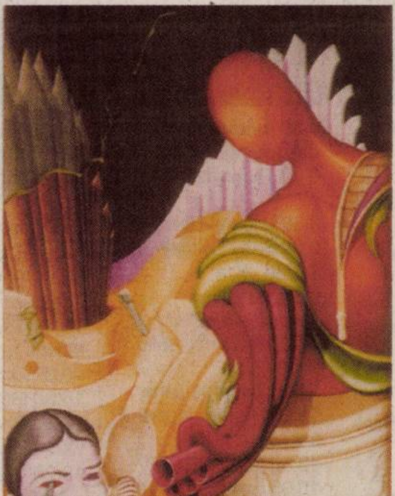

Un eveniment cultural-artistic deosebit al lunii decembrie este expoziția de pictură și sculptură a plasticianului italian **Oscar Pavoni**, vernisată joi, 1 decembrie în holul primăriei din Lipova.

Artistul italian are o activitate impresionantă, materializată prin participări la expoziții în diverse țări din Europa și Asia. Ne-ar lua prea mult spațiu să enumerăm distincțiile și premiile care au încununat opera sa.

Impactul privitorului cu lucrările expuse în spațiul menționat mai sus este unul ieșit din comun. Prima impresie este aceea a unei vitalități debordante, a unei energii vitale marcate profund de neliniști existențiale și prospecțiuni spirituale care animă deopotrivă fenomenul uman și marele univers.

Ființa umană devine în viziunea lui Oscar Pavoni adeseori un univers compozit, o interferență a regnurilor animal și vegetal, astfel încât sugestii de afinitate cu Giorgio de Chirico și Salvador Dali structurează un nou artefact care, printr-o fină intertextualitate a stilurilor picturii, resuscită lecția lui Arcimboldo.

Comentatorii artei lui Pavoni au subliniat, nu întâmplător, filosofia acestei picturi. Conceptele funcționale în acest caz ar fi paradoxul și coincidența contrariilor, deoarece artistul ne aduce mereu în pragul corporalizării spiritului și al spiritualizării materiei fizice. Deși lucrările excelează prin rigoarea clasică a artei, nu poate fi vorba de distincții nete, adulterarea reciprocă a elementelor imaginarului lăsând spațiu ambiguității, conotațiilor de-a dreptul surprinzătoare.

Studiul este o preocupare constantă a acestui pictor care, pe linia lui Leonardo da Vinci, este un rafinat al desenului în alb-negru.

Istoria picturii este recuperată de artist aproape matematic, dar aceasta pentru a subîntinde o viziune actuală, de mare complexitate, a lumii, o lume în care totul riscă să se epuizeze în funcționalitatea predestinată de codul ocult al unui subtil mecanism.

Conceptualismul și simbolismul picturii lui Oscar Pavoni este departe de a prejudicia varietatea temelor, ceea ce reiese și din simpla enumerare a titlurilor: **Spiritul imortal; Țepeș; Dincolo de suprafață; Baobab; Ithaca; Meditazione; Adulterio**, etc. etc.

Încheiem aceste rânduri cu speranța de a redescoperi arta lui Oscar Pavoni într-un spațiu expozițional adecvat artei acestui pictor de valoare europeană, care, manifestându-se de acum în spațiul românesc, se distinge printr-o accentuată originalitate.

Petru M. Haș

---

1 Decembrie în Bangkok

Există două sărbători în calendarul românesc pe care nici un român aflat în străinătate, indiferent la câte mii de kilometri depărtare, nu le poate uita. Prima dintre aceste sărbători este Ziua Națională, iar cea de-a doua, Crăciunul.

După un prim an petrecut în provincia Chonburi, transferul meu în Bangkok nu a însemnat doar înscrierea la un masterat în Limba și Literaturile Engleze la Universitatea Assumption, ci și începutul unei colaborări cu Ambasada Românei din Thailanda, reprezentată de Excelența Sa, Dl. Cristian Teodorescu. Astfel, în ultimii doi ani am fost invitat la recepțiile organizate de Ambasada României în Bangkok cu ocazia sărbătoririi zilei de 1 Decembrie și a Crăciunului.

Anul acesta Dl. Necula, noul consilier al misiunii diplomatice române din Bangkok, m-a invitat telefonic, în numele Dl. Ambasador, să particip la sărbătorirea Marii Uniri de la 1918 în Sala de Bal a luxuriosului hotel Grand Sheraton Sukhumvit. Am acceptat invitația cu plăcere, iar pe 1 Decembrie, după ce mi-am terminat lecțiile la Kansintorn Academy, unde sunt profesor de limba engleză, m-am urcat pe motoretă, iar la ora 18:30 am fost în holul Hotelului Sheraton.

Un afiș ce purta tricolorul nostru anunța evenimentul la care venisem să iau parte. La ieșirea din lift, am fost plăcut surprins să mă îndrept spre ușa Sălii de Bal de-a lungul unui culoar flancat de imagini din România și de flori trimise în semn de respect și apreciere de invitații și prietenii Ambasadei Române din Bangkok. Și mai mare plăcere mi-a făcut să-l întâlnesc din nou pe Dl. Ambasador Teodorescu, care împreună cu soția dumnealui, m-a întâmpinat cu cuvinte călduroase. După saluturile și formalitățile de rigoare, am fost încurajat să mă simt “ca acasă” și astfel am intrat în spațioasa Sală de Bal a Hotelului Sheraton.

În încăpere se aflau deja câțiva invitați care au rămas probabil la fel de frumos surprinși la intrarea în sală precum am fost și eu. În centrul sălii se ridică majestoasă o Poartă a Sărutului construită nu din lemn, ci din trei blocuri de gheață încrustate cu modele brâncoviene. Pe un panou imens rula un material promoțional despre istoria, cultura, sportul și politica României, iar pe un podium, decorat cu tricolorul României, era anunțată în limba engleză ziua națională a României.

Dar tricolorul și Poarta Sărutului de gheață nu au fost singurele elemente care m-au făcut să mă simt într-adevăr ca și acasă. Standurile cu mâncăruri tradiționale românești, în jurul cărora invitații se ospătau și socializau, au fost cele care mi-au reamintit de cât de departe, dar în același timp cât de aproape, mă aflam de casă. Ultima mea vizită în Arad a fost în ianuarie 2005, iar aceasta vizită a fost și ultimul meu contact cu bucătăria românească. Așa că, fără a mai ezita, am început ospătatul, degustând printre altele sarmale, mămăligă, cabanoși, vinete, pate de ficat, ouă umplute și terminând cu prăjituri de brânză și mere.

Dl. Ambasador Teodorescu a ținut un scurt, dar emoționant discurs, în care a subliniat importanța zilei de 1 Decembrie și a reamintit invitaților ultimele realizări din politica externă a României. Cu toate că discursul a fost rostit în limba engleză, Dl. Ambasador a adresat și câteva cuvinte în limba maternă prin care a reiterat disponibilitatea Ambasadei Române din Bangkok tuturor rezidenților români din Thailanda.

Datorită faptului că Ziua Națională a României este sărbătorita în aceeași săptămână cu Ziua Națională a Thailandei, ce are loc pe 5 Decembrie, Dl. Ambasador și-a exprimat respectul față de Majestatea Sa Regele Thailandei, Bhumibol Adulyadej. După ascultarea imnului național al României și al cântecului Regelui Thailandei, oaspeții au ciocnit un pahar iar apoi și-au reluat dialogul.

Am părăsit seara României de la Bangkok cu un sentiment de împlinire și fericire, iar în drum spre locuința mea, gândul mi-a zburat spre familia, colegii de la Universitatea „Aurel Vlaicu”, prietenii și cunoștințele din Arad, cărora, cu ocazia Zilei Naționale și a Crăciunului, le urez sănătate si prosperitate.

Mihnea Voicu Șimăndan
Bangkok, Thailanda
1 Decembrie 2005

SÂMBĂTĂ, 3 DECEMBRIE 2005

TVR 1

7,00 Ceasul deșteptător
8,20 Teleshopping
8,30 Desene animate: Clubul Disney
9,30 Mic, da' voinic!
10,00 Portativul piticilor
11,00 Repere sacre
12,00 Lumea-n care trăim
13,00 Orizont 2007
14,00 Jurnalul TVR
14,15 O vedetă... populară
16,00 Parteneri de week-end
16,30 Cu Irina la cafea
18,00 Teleenciclopedia
19,00 Jurnalul TVR
20,00 Surprize... surprize...
23,00 Jurnalul TVR
23;30 Profesioniștii
0,30 Echilibru - thriller SUA, 2002
2,20 Jurnalul TVR - rel.
3,20 Profesioniștii - rel.
4,20 Orizont 2007 - rel.
5,10 Reflector - rel.

TVR 2

7,00 Pescar hoinar - rel.
7,25 Top Sport - rel.
7,55 Teleshopping
8,25 Euro-dispecer
8,30 Universul cunoașterii
9,00 Arca lui Noe
9,30 Împreună pentru natură
10,00 Natură și aventură
10,30 Oala sub presiune
12,00 TV, dragostea mea
13,00 Agenția de plasare
14,00 Fotbal. Divizia A: live
FCM Bacău-FC Argeș
16,00 Aventuri secrete - s.
16,35 Fascinația modei
17,00 TVR Timișoara
19,00 Istoria Imperiului Britanic - doc.
20,00 Trăsniții din Queens - s.
20,30 Amy - s.
21,30 Jurnalul TVR
22,00 Petru cel Mare - s.
23,00 Talentatul domn Ripley - f. SUA, 1999
1,20 Muzică la maximum
2,20 Fotbal din Divizia A: FCM Bacău-FC Argeș - rel.
4,10 Trăsniții din Queens - s.
4,40 Zile de aur - s.
5,30 Expres TV

PRO TV

6,30 Păzind-o pe Tess - f., rel.
8,00 Toonsylvania - d. a.
8,30 Uriașul Harry - s.
9,00 Baby Looney Tunes - d. a.
9,30 Invadarea Americii - d. a.
10,00 Vântul prin sălcii - f. av. M. Britanie, 1996
12,00 Pro Motor
12,30 Magazin UCL
13,00 Știrile Pro TV
13,15 Bucătăria lui Radu
14,00 Un sălbatic la New York - s.
15,15 Avionul buclucaș - comedie SUA, 1980
17,15 Tu ești, tu câștigi!
18,15 Stilul Oana Cuzino
19,00 Știrile Pro TV
20,30 Garcea și oltenii - comedie România, 2001
22,45 Teroare nevăzută - f. acțiune SUA, 1998
0,45 Filiera chineză - comedie de acțiune Hong Kong, 2004
3,00 Garcea și oltenii - f., rel.
4,30 Bucătăria lui Radu - rel.
5,00 Stilul Oana Cuzino - rel.
5,30 Tu ești, tu câștigi - rel.

TV ACASĂ

6,00 Bandiții - s., rel.
8,00 Trupul dorit - s., rel.
9,15 Uzurpatoarea - s., 2 ep.
11,00 Să iubești din nou - s. (AP)
12,00 Înger rebel - s.
13,00 Sărmana Maria - s. (AP)
15,15 Bandiții - s. (AP)
17,20 Rețeta de Acasă
17,30 Povestiri adevărate.
18,25 Vremea de Acasă
18,30 Împotriva destinului - s. (AP)
20,30 Păcatele Evei - s. AP
21,30 Concert Michael Bolton la București
23,30 Uzurpatoarea - s., rel.
1,30 Povestiri adevărate - rel.
2,30 Păcatele Evei - s., rel.
3,30 Acasă în bucătărie - rel.
4,10 Hoțul de inimi - s.
5,00 Povestiri adevărate - rel.

HBO

6,00 Agenda - comedie 1990 - AP
7,45 Fast Food - comedie Australia, 2003
9,15 Banda Olsen și submarinul - f. Danemarca, 2003
10,50 Pop star - comedie 2003
12,20 Regele Arthur - f. acțiune, 2004
14,25 Hollywood necenzurat
14,50 Pinocchio - f. av. Italia, 2002
16,40 Cavalerii Shaolin - f. acțiune 2003 (AP)
18,30 Duplex - comedie, 2003
20,00 Casa bântuită - comedie 2003 - AP
21,30 Stăpânul inelelor - Întoarcerea regelui - f. fantastic, coprod., 2003
0,45 Identități furate - f. 2004 (16)
2,25 Sfinți și soldați - f. acțiune 2003 (16)
3,55 Jackass: Filmul - f. acțiune 2002 (16)
5,25 Hollywood necenzurat

PRIMA TV

7,00 Teleshopping
7,30 Desene animate
8,30 Sărit de pe fix - s.
9,00 Un taxi numit dreptate - s.
10,00 Orizonturi europene
10,30 Roseane - s.
11,00 Sport, dietă și o vedetă
11,30 TeleRON
13,00 Viață de vedetă - doc.
13,30 În teren - s.
14,30 Săptămâna nebună - rel.
15,30 Supernanny - rel.
17,00 Aventurile familiei Vijelie - rel.
18,00 Focus
19,00 Camera de râs
19,30 Hugo - gameshow
20,00 Pirații aerului - f. acțiune, SUA, 1994
22,00 Poliția în acțiune - rel.
23,00 Trădați în dragoste - rel.
0,00 Dorințe trupești - f. erotic, SUA, 1999
2,00 Halucinația - SF, coprod. 1991
4,00 Focus - rel.

ANTENA I–TV ARAD

7,30 Gillette World Sport
8,00 Știri TV Arad - rel.
8,30 Muzică populară
9,00 Rățoi de oraș - d. a.
9,45 Casa de piatră
10,15 Roata de rezervă
11,00 Nava spațială Odyssey - s. (AP)
12,00 Întâlnirea de sâmbătă
13,00 Știri
13,15 Anna Karenina - f. SUA, 1985
16,30 Cei mai frumoși ani - div.
18,30 Săptămâna financiară
19,00 Observator
20,00 Sport
20,30 Animat Planet
21,15 Gogomanii - s.
22,00 Replică în forță - f. acțiune SUA, 1992
0,00 Rețea mortală - thriller SUA, 2003
2,00 Concurs interactiv
3,00 Observator - rel.
4,00 Replică în forță - f., rel.

INFO TV

8,45 Teleshopping
9,00 Rețete imperiale - rel.
10,00 Concert simfonic
11,30 Videoclipuri
12,00 Cuiul din talpă - rel.
12,45 Teleshopping
13,00 Info 1 - rel.
14,00 Tribuna Universității UVVG
16,00 Infotext
17,00 Turismul, dragostea mea
17,45 Rețete imperiale - emis. de artă culinară
18,00 Info 1
18,30 Nerv pentru nervi, rel.
20,00 Ghilea show
21,00 Confesiuni în premieră - realizator Vasile Dan
22,00 Info 2
22,30 Rețete imperiale - rel.
0,40 Infotext

Redacția Adevărul nu își asumă răspunderea pentru modificările ulterioare intervenite în programele TV

BI TV

7,00 Euromaxx - doc.; 7,30 Euroblitz - Fabricat în Germania - doc.; 8,00 Calendar ecumenic; 8,30 Teleshopping; 9,00 Marș forțat - rel., 10,00 La limită - autoshow; 10,30 Vis de vacanță - rel.; 11,00 Familia Loewendall - doc., 12,00 Fan X, 13,00 Economia în 60 de minute, **14,00 O casă de nebuni - s., rel.**; 14,30 Pasul Fortunei - rel.; 16,00 Esentze - tendințe în beauty style; 17,00 High Life - rel.; 18,00 Briefing; 19,00 Știri; **19,30 Mă scoți din minți - comedie SUA, 1999**; 21,30 Fotbal. Il Calcio - Serie A - live; **23,30 Pețitoarea - s.**; 0,30 Euroblitz-Automotor - rel.; 1,00 Euromaxx - doc., rel.

TV SPORT

7,00 Fotbal Anglia - meciuri din Premier League; 8,45 Știrile TV Sport; 9,00 Fotbal Anglia; 11,00 Jocuri de vacanță; 13,00 Rugby Total - cele mai tari faze ale săptămânii; 13,30 Fotbal Anglia Cupa Ligii: Doncaster Rovers-Aston Villa; 15,30 Rezumt Bundesliga; 16,30 Fotbal din Bundesliga. VfB Stuttgart-Bayern München; 18,30 Știrile TV Sport; 19,00 Handbal din Liga Campionilor: CBM Ademar Leon-Porland San Antonio - live; 21,00 Super Spania. Două meciuri din Primera Division - live .

NATIONAL TV

7,00 Teleshopping; 8,00 Jurnal de dimineață, 8,30 Denver - d. a., **9,00 Partenerul meu - dinozaurul - comedie SF, SUA, 1995**; 11,00 Totul despre casa mea, 11,30 Agenția de turism; 12,00 Fashion; **12,30 Raven - s., 13,00 A treia planetă de la soare - s., 13,30 Un partener fantomă - s.; 14,30 Danny și Brett: Operațiunea Monte Carlo - av. M. Britanie 1974;** 16,30 Taxi Driver - rel.; **17,30 Cuscrele - s.**, rel.; 18,30 Jurnal de seară, 19,45 Țara lu' Papură Vouă; **20,00 Plan diabolic - thriller SUA, 1993** - live; **22,00 Părăsind Las Vegas - coprod. 1995 0,30 Emmanuelle - s. erotic**

REALITATEA

6,00 Realitatea de la 06; 7,00 Realitatea de la 07; 8,00 Realitatea de la 08; 9,00 Realitatea de la 09; 9,45 Ziarul Realității, 10,00 Realitatea de la 10; 11,00 Realitatea de la 11; 11,20 Kilocruciada; 12,00 Realitatea de la 12; 13,00 Realitatea de la 13; 13,20 Documentarele realității; 14,00 Realitatea de la 14; 15,20 Documentarele Realității; 16,00 Realitatea de la 16; 17,00 Realitatea de la 17; 17,20 Capital TV; 18,00 Realitatea de la 18; 19,00 Realitatea de la 19; 20,00 Realitatea de la 20; 20,20 Lista lui Carol - talk show; 21,00 Realitatea de la 21; 22,00 Realitatea de la 22,00; 22,15 Am o știre pentru tine!; 23,00 Realitatea de la 23, 23,20 Case și terenuri; 0,00 Realitatea de la 0,00; 1,00 Realitatea de la 1,00

PRO CINEMA

6,00 Apropo TV; 8,45 Teleshopping; 9,15 Pokemon - d. a.; 9,40 Teleshopping; **10,00** Tazmania - d. a.; 10,30 Descoperă România; 11,00 Teleshopping; 11,15 Misterele planetei albastre - doc.; 12,00 Tele-shopping; 12,15 Cupluri celebre la Hollywood; 12,45 Teleshopping; **13,00 Tatăl miresei - f., rel.**; **15,00 Doctorul de suflete - rel.**; **16,00 Cheers - s., AP; 17,00 Magna cum laude - comedie SUA, 1994 (AP); 19,00 Telefonul de la miezul nopții - s.; 20,00 Liliacul înflorește a doua oară - f. România 1988 (AP); 22,30 Lege și fărădelege - s. (16)**; 23,00 Saturday Night Live; **0,30 Prima invazie - s. (16); 1,00 Telefonul de la miezul nopții - f., rel. (AP); 1,45 Lege și fărădelege - s., rel.**; 2,30 Saturday Night Live - rel.; **3,15 Prima invazie - s.**, rel. (16); 4,00 Cupluri celebre la Hollywood

DUMINICĂ, 4 DECEMBRIE 2005

TVR 1

7,30 Universul credinței
8,30 Desene animate. Clubul Disney
9,25 Gală de box profesionist - rel.
10,55 Euro-dispecer
11,00 Ulița spre Europa
11,30 Viața satului
13,00 Agenda politică
14,00 Jurnalul TVR
14,15 Danutz SRL - divertisment
16,00 Gala Premiilor „Ioan Chirilă"
17,05 Tezaur folcloric
18,50 Tragerile Loto 6/49 și Noroc. Omologarea
19,00 Jurnalul TVR
20,00 Minutul 91
20,15 Fobal. Divizia A Dinamo-Poli Timișoara - live
23,00 Jurnalul TVR
23,30 Garantat 100%
0,30 Sora Betty - thriller 2000
2,20 Jurnalul TVR
3,20 Școala vedetelor - rel.

TVR 2

7,00 Miracole - s. AP
7,55 Teleshopping
8,25 Euro-dispecer
8,30 Medalion folcloric
9,00 Ferma
10,00 Pescar hoinar
10,30 Info... baza în direct
11,00 H... ora prichindeilor
12,00 Două roți
12,30 Magazin IT
13,00 Atenție, se cântă!
14,00 Casa ta
14,30 Poftă bună!
15,00 Lois și Clark - s. - AP
16,00 Femei fatale - doc.
16,35 Fascinația modei
17,00 TVR Timișoara
19,00 Pe urmele războiului troian - doc.
20,00 Atlas
20,30 Andromeda - s.
21,30 Jurnalul TVR
22,00 Lege și ordine - s. (12)
23,00 Wyatt Earp - w. 1993
1,10 Agenția de plasare.
2,05 Talentatul domn Ripley - f., rel.
4,20 Fascinația modei - rel.
4,40 Andromeda - s., rel.

PRO TV

6,30 Avionul buclucaș - f., rel.
8,00 Toonsylvania - d. a.
8,30 Uriașul Harry - s.
9,00 Baby Looney Tunes - d. a.
9,30 Invadarea Americii - d. a.
10,00 Pro Vest - talk-show
11,00 Parte de carte
12,00 Profeții despre trecut
13,00 Știrile PRO TV
13,05 Apropo TV
14,00 Chemarea sălbăticiei - f. av. SUA, 1995
16,00 Divertisment
17,15 Bune și nebune
18,15 La serviciu - s.
19,00 Știrile Pro TV
20,15 Ușuraticul - comedie SUA-Germania 2001
22,15 Vacanța mare (12)
23,30 Fete cu lipici - s. (16)
0,15 Apropo TV - rel.
1,00 Ușuraticul - f., rel.
2,30 Divertisment - rel.
4,00 Profeții despre trecut - rel.
5,00 ProVest - rel.

TV ACASĂ

6,00 Bandiții - s., rel.
8,00 Rețeta de acasă
9,15 Uzurpatoarea - s.
11,00 Al șaptelea cer - s.
12,00 Acasă în bucătărie
13,00 Sărmana Maria - s., rel.
15,00 Cristina show
16,00 Corazon latino
17,30 Povestiri adevărate
18,25 Vremea de acasă
18,30 Împotriva destinului - s. AP
19,30 Fetele Gilmore - s. (AP)
20,30 Păcatele Evei - s.
21,45 O iubire ca-n povești - comedie romantică SUA, 1998
0,30 Uzurpatoarea - s., rel.
2,00 Povestiri adevărate - rel.
2,45 Păcatele Evei - s., rel.
3,45 Corazon latino - rel.
5,00 Povestiri adevărate - rel.

HBO

6,00 Aventurile lui Ociee Nash - f. 2002 (AP)
7,40 Hope Springs - comedie M. Britanie, 2003
9,10 Pe platourile de filmare
9,40 Hansel și Gretel - f. fantastic, 2002
11,05 Pierdut și găsit - comedie 1999 (12)
12,45 Tineri însurăței - f. dragoste, 2003 (12)
14,30 În spatele ușii roșii - f. 2002 (12)
16,10 Pirații din Caraibe: Blestemul Perlei Negre - f. av. 2003 (AP)
18,30 Grădinița lui tăticu' - comedie 2003
20,00 Daredevil - f. acțiune 2003 (12)
21,45 Secretul de la Cold Creek Manor - thriller, 2003 (12)
23,40 Codul - f. acțiune Franța, 2002 (12)
1,35 Șobolanii - thriller, 2002 (12)
3,00 Jocuri periculoase 2 - thriller, 2004 (16)
4,35 Lucruri pierdute - horror, Australia, 2003 (16)

PRIMA TV

7,00 Teleshopping - rel.
7,30 Desene animate
8,30 Sărit de pe fix - s.
9,00 Un taxi numit dreptate - s.
10,00 Casa noastră
10,30 Teleshopping
11,00 Levintza prezintă
11,30 TeleRON
13,00 Viață de vedetă - doc.
13,30 Pet Show
14,00 Mereu prieteni - rel.
15,30 Farsele lui Jugaru - rel.
16,00 Cronica cârcotașilor - rel.
18,00 Focus
19,00 Camera de râs
19,30 Hugo (game show)
20,00 Aventurile familiei Vijelie (AP)
21,00 Supernanny-reality show
22,30 Misionarul - f., coprod. 1992
3,00 Focus - rel.

ANTENA I–TV ARAD

7,00 Concurs interactiv
8,00 Viața spirituală
8,30 7 zile - retrospectiva știrilor
10,00 Condiția umană - f. 1991
12,00 Dispariții - s.
13,00 Observator
13,15 Misiunea casa
14,00 Animat Planet - rel.
14,30 VIP - s. SUA
15,30 Duminica în familie - divertisment
18,30 7 zile
19,00 Observator
20,15 Piața Divertis - divertisment
21,30 Profesorul trăsnit - comedie SUA, 1996
23,30 Recursul etapei
1,30 Condiția umană - f. 1991, rel.
3,15 Observator
4,00 Duminica în familie - rel.

INFO TV

9,00 Info 2 - rel.
9,30 Rețete imperiale - rel.
10,00 Emisiune în lb. maghiară
11,00 Cânt și joc la Moara cu Noroc
12,00 Film artistic
13,00 Info 1 - rel.
17,00 Turismul, dragostea mea - rel.
18,00 Retrospectiva Info
18,45 Rețete imperiale
19,00 Confesiuni în premieră - rel.
20,00 Concert simfonic - rel.
21,00 Documentar - Balint
22,00 Retrospectiva Info - rel.
22,45 Rețete imperiale - rel.
0,30 Videoclipuri
1,00 Infotext

Redacția Adevărul nu își asumă răspunderea pentru modificările ulterioare intervenite în programele TV

BI TV

7,00 Calendar ecumenic; 7,30 Euroblitz - arta (doc., rel.); 8,00 Fan X - rel.; 9,00 Teleshopping; 9,30 La limită - rel., 10,00 Economia în 60 de minute - rel., 11,00 Upgrade. Emisiune IT - rel., 11,30 Fashion - rel., 12,00 Top Fan X; 13,00 Un nou început - doc.; 13,30 Emisiune religioasă; **14,00 Mă scoți din minți - f., rel.;** 16,00 Fotbal. Il Calcio - Serie A - live.; **18,00 Pețitoarea - s., rel.;** 19,00 Lumea în 10.000 de minute; 20,00 Misiune imposibilă, **20,30 NYPD Blue - s.;** 21,30 Fotbal. Il Calcio - Serie A - live; 23,30 Fashion; 0,00 Trenul vieții - rel.; 1,45 Chat TV

TV SPORT

7,00 Fotbal Anglia - meciuri din Premier League; 11,00 Fotbal Anglia: Cupa Ligii: Wigan Athletic-Newcastle United; 13,00 Indycar California; 14,00 Golazo!; 15,00 Fotbal. Cupa Angliei: Chippenham Town/ Worcester City - Huddersfield Town - live; 17,00 Om la om - retrospectivă; 18,00 Săptămâna de știri; 18,30 Știrile TV Sport; 19,00 Box profesionist - Lorzii ringului: Ali; 20,00 Fotbal - două meciuri din Primera Division - live; 0,00 Fotbal din campionatul Portugaliei: FC Porto-Sporting Lisabona

NATIONAL TV

7,00 Teleshopping; 8,00 Jurnalul de dimineață; 8,30 Denver - d. a.; 9,00 Conan luptătorul - d. a.; 10,00 În căutarea unui răspuns; 11,00 Căminul de 5 stele; 11,30 Automobile; 12,30 Sare și piper cu Stela și Arșinel - rel.; 14,00 Albumul național; **16,00 Măscăriciul - comedie, coprod. 1980**; 18,00 Meci din Divizia A: Steaua-FC Vaslui - live; 20,00 Film India; **0,00 Foamea - s.**; **1,00 Film India; 4,00 Danny și Brett: Operațiunea Monte Carlo - f. av. SUA, 1974, rel.**

REALITATEA

6,00 Realitatea de la 06; 7,00 Realitatea de la 07; 8,00 Realitatea de la 08; 9,00 Realitatea de la 09; 11,00 Realitatea de la 11,00; 11,15 Am o știre pentru tine - rel.; 12,00 Realitatea de la 12; 13,00 Realitatea de la 13; 13,20 Mănânc, deci exist!, 14,00 Realitatea de la 14; 15,00 Realitatea de la 15; 15,20 Arhitectonic; 16,00 Realitatea de la 16; 17,00 Realitatea de la 17; 17,25 Analiza finală; 18,00 Realitatea de la 18; 18,45 Săptămâna devreme; 19,20 10 pentru România; 21,00 Realitatea de la 21,00; 21,55 Prima ediție. Cu Radu Cazan; 22,00 Realitatea de la 22, 22,20 Realitatea sportivă; 22,55 Prima ediție; 23,00 Realitatea de la 23,00; 23,15 Realitatea sportivă; 23,50 Ziarul Realității; 0,00 Realitatea de la 0,00; 1,00 Realitatea de la 1,00

PRO CINEMA

6,00 Apropo TV; 9,00 Teleshopping; 9,15 Pokemon - d. a.; 9,45 Teleshopping; 10,15 Magna cum laude - rel., p. I; 12,00 Teleshopping; 12,15 Promotor - rel.; **13,00 Liliacul înflorește a doua oară - f., rel.**; 15,30 Lumea Pro Cinema; **16,00 Verdict: crimă!** - s. **17,00 Instincte criminale - f. suspans Canada, 2000 - AP**; **19,00 Telefonul de la miezul nopții - s.; 20,00 Hope Ranch - w. SUA, 2004 (12); 22,00 Lege și fărădelege - s. (16); 23,30 Prima invazie - s. (16); 0,00 Hope Ranch - f., rel.; 2,00 Lege și fărădelege - s., rel. (16); 2,45 Prima invazie - f., rel. (16)**

ANIVERSĂRI

Dragului nostru tată și bunic

MISTOR IOAN,

cu ocazia împlinirii vârstei de 85 ani, îți dorim din inimă

LA MULȚI ANI,

multă sănătate și fericire. Din partea fiilor TEODOR și IOAN, împreună cu soțiile ELVIRA și HILDA, și a nepoților CAROLINA, EMIL, ELI, CRISTIAN, CARMEN, MIRELA și ALEXANDRA. (41831)

Cele mai calde urări de sănătate și fericire, celei mai iubite soții și mamă

MARKIȘ ELENA,

împreună cu tradiționalul

LA MULȚI ANI

la împlinirea vârstei de 50 ani îi urează soțul VASILE și copiii CONSTANTIN și FLORINA. (41922)

VÂNZĂRI APARTAMENTE O CAMERĂ

Vând urgent garsonieră, confort 1, parter, Confecții, 17.000 Eu negociabil. Telefon 0744.657.544. (41645)

Vând garsonieră în Timișoara. Telefon 0743.354.697. (41783)

Vând apartament 1 cameră, zona Spitalului Județean, 75 mp, plus pod 77 mp, posibil mansardare, puțină grădină. Telefon 218264. (41859)

Vând garsonieră, confort III, str. Liviu Rebreanu, Bl. 98, et. II. Informații telefon 256275. (41937)

VÂNZĂRI APARTAMENTE DOUĂ CAMERE

Vând apartament 2 camere, Vlaicu, etaj 4/4. Telefon 0744.850.648. (41541)

Vând apartament la casă, în Grădiște, cu 2 camere, bucătărie, baie cu tot confortul, suprafață 230 mp + anexe și garaj. Telefon 218126. (41573)

Vând apartament 2 camere, parter, îmbunătățit, Aradul Nou, 26.000 Eu negociabil. Telefon 0721.829.145, 286349. (41625)

Vând apartament 2 camere decomandate, strada Banu Mărăcine, 40.000 Eu negociabil. Telefon 0722.643.297. (41677)

Vând apartament 2 camere, malul Mureșului, etaj 1. Telefon 416103. (41664)

Vând sub prețul pieței apartament 2 camere, Micălaca. Telefon 0742.781.651. (41699)

Vând apartament două camere, st. Miron-Costin. Telefon 0743.354.697. (41783)

Vând apartament 2 camere, CF 1, parter, Micălaca 500, amenajat ultramodern (de lux). Preț 31.000 Eu. Telefon 0722.272.959. (41793)

Vând apartament 2 camere, etaj 3, semidecomandat, faianțat, gresiat, contorizat, balcon închis, str. Abrud, bloc 127, Micălaca, zona Piața Miorița, 32.000 Euro. Telefon 261203; 0741.267.743. (41830)

Vând apartament 2 camere, Micălaca 500, etaj 1, 28.000 Euro. Telefon 0744.542.931; 279718. (41865)

Vând urgent apartament 2 camere, renovat A-Z, posibilitate birouri, str. Eminescu 50, preț 22.500 Eu negociabil. Telefon 0741.140.837. (41901)

Vând în Ineu, apartament 2 camere. Telefon 325282, 0788/596929. (Ineu, 435)

Vând apartament 2 camere, 2 băi, încălzire proprie, Sp. Gen. Praporgescu nr. 22, Bl. 13, ap. 2. Telefon 257017, 0723.572.493. (41936)

Vând apartament 2 camere, et 2/10, Calea Romanilor, decomandat, îmbunătățit, preț 34.000 Eu, negociabil. Telefon 0744.622.450. (41949)

VÂNZĂRI APARTAMENTE TREI CAMERE

Ocazie! Vând apartament 3 camere, Vlaicu, 25.500 Eu. Telefon 0726.719.968. (41444)

Vând apartament 3 camere, îmbunătățit, cu garaj, Alfa. Telefon 0740.072.727. (41395)

Vând apartament 3 camere, 92 mp, parter, vedere principală, zona UTA, în totalitate renovat, ultramodern, încălzire proprie (termotecă), bun și pentru diferite activități comerciale, preț 51.000 Euro, negociabil. Telefon 0745.895.483. (Ag. UTA, 1693)

Vând urgent apartament 3 camere, în Vladimirescu, strada Gării, bloc B8, ap. 4, etaj 1. Informații telefon 514071, 30.000 Eu negociabil.(41642)

Vând apartament 3 camere îmbunătățit cu garaj, balcon închis, Vlaicu, et. IV, ocupabil imediat. Informații telefon 0743.172.643. (41791)

Vând apartament 3 camere, zonă centrală, multiple îmbunătățiri, eventual cu garaj. Telefon 0744.844.127; 0744.774.647. (41161)

Vând apartament 3 camere, confort 1, decomandat, ne(mobilat), etaj intermediar, Vlaicu, camere și bucătărie mari, total îmbunătățit, zonă liniștită, 35.500 Eu. Telefon 243203. (41476)

Vând apartament 3 camere, et. 1, termotecă, climă, modificat, 2 băi, 2 balcoane. Telefon 0744.174.489, 0742.745.825. (41955)

VÂNZĂRI CASE

Vând casă central ne(mobilat), utilat, 3 camere, bucătărie, baie, hol mare, decomandate, pivniță, cămară, amenajat modern, totul termopan, gaz, apă. Telefon 214415, 0745.003.018. (41920)

Vând casă în Sântana apă, gaz, central. Telefon 463252, 0741.507.616. (41325)

Vând casă modestă, grădină 1.300 mp, Covăsânț, în centru, nr. 322, preț 8.500 Euro. Informații telefon 280435; 0744.799.823. (41465)

Vând casă din cărămidă, 3 camere, bucătărie, anexe, încălzire termotecă, grădină, total 935 mp, preț 60.000 Euro, str. Tiberiu Brediceanu nr. 4 (în spatele blocurilor X11, X12). Telefon 0257/271163; 0744.184.948. (41497)

Vând casă central, Vărșand, 4 camere, bucătărie, baie, cămară, anexe. Telefon 0746.693.796. (Ag. Criș, 600)

Vând în Nădlac casă 5 camere, baie, garaj, dependințe, grădină, apă curentă, curent trifazat, preț negociabil. Informații telefon 0729.211.387. (41628)

Vând casă în Pârneava, 4 camere, 2 băi, 2 bucătării, termotecă, garaj și curte mare, preț 105.000 Euro, negociabil. Telefon 214248, 0726.291.075. (41695)

Vând casă și grădină în Covăsânț. Telefon 385314. (41693)

Vând casă modernă, curte mare, 2 garaje, intrare din 2 străzi, Bujac, preț 97.000 Euro. Telefon 0745.104.215. (41703)

Vând casă centru, 2 camere, bucătărie, baie, hol, terasă, garaj, pivniță, curte, grădină cu vie, gaz în teracotă, apă, FS 10. Informații la telefon 0743.172.643. (41792)

Vând casă cu grădină, comuna Socodor 336, ultracentral. Telefon 0745.321.860. (41385)

Vând casă solidă, confort lux, 3 camere, baie, bucătărie, anexă cameră, bucătărie, teren mare, poziție excelentă, Sânicolaul Mic, 57.500 Euro. Telefon 286799. (41834)

Important

La solicitarea celor interesați publicăm și fotografiile (alb-negru) aferente anunțurilor de vânzări case, mașini sau apartamente.

Vând vilă ultracentral, stil occidental, suprafață 400 mp construit, încălzire proprie pe gaz, toate utilitățile, preț 270.000 Euro. Pretabil activități economice. Telefon 0744.183.917. (41500)

Vând urgent casă Aradul Nou, 4 camere, 1440 mp, toate utilitățile, 68.000 Euro negociabil. Telefon 256128; 0745.239.523. (51550)

Vând casă în Grădiște, din cărămidă, str. Boemiei Nr. 10, 3 camere, 2 băi, total 700 mp. Telefon 259027, 0744.694.634. (41558)

Urgent! Vând apartament casă, ultracentral, 38.000 Eu. telefon 0740.886.894. (41962)

Vând casă mare cu grădină, S = 3.000 mp, în localitatea Agrișul Mare nr. 81, județul Arad, preț 27.000 Euro, negociabil. Telefon 0722.782.353. (41873)

Vând casă în comuna Semlac, 7.500 Eu (negociabil). Telefon 534408, 0747.272.773. (41841)

Vând casă urgent în Pecica nr. 687, cameră, bucătărie, hol, grădină, curte mare, preț 9.500 Eu. Telefon 468746. (41878)

Vând casă ocupabilă imediat, 2 camere, anexe, grădină, 1100 mp, în localitatea Curtici. Telefon 0257/465414. (41934)

Vând casă în curte, zona Intersat TV, ocupabilă, 2 camere, bucătărie, baie, coridor, cameră alimente, pivniță, magazie lemne, intrare auto, preț 30.000 Eu, negociabil. Telefon 284209, 0745.263.226. (41939)

Vând apartament la casă, Legea 112, 2 camere, mici, front stradal, str. Bihorului, 19.500 Eu, 0722.353.495. (41970)

Vând casă în zona Silvaș, 56000 Euro. Informații telefon 289554. 0745.136.634. (41982)

Vând casă ocupabilă imediat 2 camere, anexe grădină 1100 mp în localitatea Curtici. Telefon 0257/465.414. (41934)

VÂNZĂRI SPAȚII

Vând urgent MAGAZIN ALIMENTAR și BAR cu FAST FOOD funcționabile. Telefon 0723.199.569. (41896)

Vând SPAȚIU COMERCIAL, piața Catedralei, 100 mp, 100.000 Eu. Telefon 0745.057.537. (41908)

Vând DEPOZIT MATERIALE CONSTRUCȚII, vad excelent, 1040 mp. Telefon 257017, 0723.572.493. (41936)

VÂNZĂRI TERENURI

Vând teren intravilan 2000, 3250 mp, vis-a-vis de Registrul Auto. Telefon 338244; 0721.269.706. (40701)

Vând loc casă în Pâncota, suprafața 2800 mp. Telefon 0723.384.505. (40895)

Vând loc casă și 6 ha la 13 km, negociabil. Telefon 287718. (41546)

Vând pământ, malul Mureșului Arad-Zădăreni, zonă exploatație balastieră sau agrement. Telefon 287457. (41542)

Vând teren + autorizație de construcție + 4 bazine 30 t pentru stație benzină. Telefon 0744.774.649. (41654)

Vând teren, zona Grădiște, 623 mp, gaz și canalizare la poartă. Telefon 0745.139.280, 0788.694.813. (41776)

Vând loc de casă, 700 mp, situat pe colț, front stradal mare, în Gai, pe centură, preț 43.000 Euro. Telefon 0740.289.544. (41826)

Vând teren la centură, Micălaca (Arad) Nord-Est, S = 10.000 mp, FS = 19 ml, preț 4 Euro/mp, negociabil. Telefon 0722.782.353. (41873)

Vând teren intravilan în Mândruloc, 1480 mp, FS 14,5 m, apă, gaz, la stradă. Telefon 216180. (41669)

Vând grădină, Bujac, 540 mp, stradă asfaltată. Telefon 273361, 0726.013.290. (41943)

Urgent! Vând teren 300 mp, Piața Mihai Viteazul, 82.000 Eu, posibil P+4. Telefon 0740.886.894. (41962)

Vând 1,15 ha pământ aflat la Societatea Agricolă „Pusta" Bujac. Informații la telefon 0723.504.158. (41987)

VÂNZĂRI AUTO

Vând sau schimb + diferență Wolkswagen Passat, 1,9 TDI, an 2003, climatronic, 6 trepte viteză, încălzire în scaune, computer de bord, 4x airbag, geamuri electrice, albastru Combi, taxe achitate, 12.600 Euro. Telefon 0724.090.194, 0741.234.774. (41739)

Vând combină de porumb știuleți sârbească, pe două rânduri, cu buncăr, informativ 3.800 Euro. Telefon 0744.399.808. (40856)

Vând autocar marca Neoplan, tip N117/2 Spaceliner, înmatriculat în România (52 locuri), toate dotările (scaune rabatabile, video, bucătărie, aer condiționat, toaletă). Telefon 0746.262.680. (41504)

Vând Rabă Benă basculantă, cu acte în regulă. Telefon 218126, zilnic între orele 18-22. (41573)

Vând Ford Mondeo, model 2002, motor 2000 Diesel, Combi, full option, preț 10.300 negociabil. Telefon 0722.315.202. (41621)

Vând urgent Peugeot 309 Diesel, an 1987, consum 4,5 l%, radiocasetofon Sony, gri metalizat, cu multe piese de schimb, preț 2.400 Euro, negociabil. Telefon 0723.528.338 sau 0723.439.194 sau 240609. (41384)

Vând BMW 735 benzină, an 1990, persoană fizică, full option, stare impecabilă, jenți aluminiu 17 trapă, preț, 5.300 Eu, negociabil. Telefon 0747.433.237. (41796)

Vând tractor M Fergunson 35 CP. Informații telefon 316288. (Ag. Gurahonț, 196)

Vând Opel Vectra 1,7 TD, alb, an 1995, ABS stare foarte bună, 4900 Eu. Telefon 280109 sau 0723.213.277. (41764)

Vând BMW 525 diesel, negru, navigație, TV, senzori parcare, senzori ploaie, climatronic, jante aluminiu, an 2001, 16.800 Eu, negociabil. Telefon 0723.578.133, 0257/276498. (41795)

Vând Mercedes 300D, stare ireproșabilă. Telefon 0745.635.101. (41617)

Vând Ford Focus 2001, Turbo Diesel, 1,9 TDCI, full electric, preț 8.200 Eu, negociabil. Telefon 0724.574.313. (41813)

Vând Dacia Papuc 2 locuri, alb, obloane, acoperită, benzină/gaz, 2002, impecabilă, 50.000 km. Telefon 0746.582.531. (41849)

Ocazie! Vând Audi A4, motor 1,9 TDI, bleumarin, an fabricație 1995. Telefon 0744.923.440. (41848)

Vând Dacia Pik-Up pentru dezmembrare (înmatriculare), an fabricație 1996, acoperită cu fibră, cutie 5 trepte, caroserie bună sau cumpăr talon + CIV. Telefon 0745.559.902. (41851)

Vând Volkswagen Passat, 2002, TDI 1900, full, Renault Megane, 2001, full benzină. Telefon 0740.500.519. (Ag. Criș, 612)

Vând Dacia 1310, funcțională, înmatriculată. Telefon 0740.691.389. (41886)

Vând Volkswagen Golf 4, an 2001, 1,4 MPI, 16 valve, recent adus. Dotări: climă, ABS, ESP, EPC. Preț 7.600 Euro, negociabil. Telefon 0726.756.581. (41873)

Vând Fiat Tempra, an 1995, persoană fizică, 3.500 Euro, variante. Telefon 0724.565.927. (41875)

Vând Dacia 1310, an 1989, numere noi, 875 Euro. Telefon 0723.045.296. (41875)

Vând Daewo Leganza, verde metalizat, 108.000 km, full electronic, stare impecabilă. Telefon 0746.160.033, 0746.046.127. (41640)

Vând Golf III, an 1995, 1,9 Diesel P.F. Telefon 0746.197.929. (41889)

Vând Daewo Cielo, 1995, alb perfect, 3.650 Eu, negociabil. Telefon 277321, 0741.143.876. (41750)

Vând Opel Record 2,3 Diesel, an 1986 și tractor universal 650 cu plug. Telefon 0257/463382. (Sântana, 341)

Vând camion Roman, 12 to. Informații telefon 257017 sau 0722.394.098. (41936)

Vând Renault Megane Sedane 1,5 DCI, an 2004, climă, 11.400 Eu. Telefon 0724.522.811. (41961)

(Continuare în pag. 14) ☛

AGENȚII DE PUBLICITATE ale ziarului ADEVĂRUL în județul ARAD

☐ Telefon 316.070
☐ Str. Gelu Ranoiu 18
☐ Program permanent

SEBIȘ
Radio „21" Sebiș
☐ **Parcul Libertății 1 A**
☐ **Tel/Fax 311.067**

LIPOVA
S.C. ELCOTRANS S.R.L.
☐ **Str. Bălcescu 16,**
☐ **Telefon 563.180**
Fax 563.091
☐ **Program 7,30-15,30**

NĂDLAC „GYURIAN"
☐ **agent publicitar**
Gyurian Bohuslav
☐ **Telefon 0726.677.055**
☐ **str. Griviței Nr.76**
☐ **Program non-stop**

GURAHONȚ
☐ **Agent publicitar**
Alexandru Herlău
sunt arondate comunele: Dieci, Almaș, Brazii, Gurahonț, Pleșcuța, Vârfurile, Hălmagiu, Hălmăgel

CHIȘINEU CRIȘ
Mag. S.C. VOLTA S.R.L.
(lângă Piața Obor)
☐ **Agent publicitar**
Vasile Balint
☐ **Telefon 0723.357.013**

SÂNTANA Bibliotecă
☐ **Agent publicitar**
Al. Victoria
☐ **Telefon 462.018;**
0745.200.955
☐ **Program 8,00 - 15,00**

PÂNCOTA
S.C. ELIDOR
☐ **Agent publicitar**
Cristina Mihăicuța
☐ **Telefon 466.213**
☐ **Str. T. Vladimirescu 34**
☐ **Program 8,00 - 15,00**

INEU
Primăria Ineu
☐ **agent publicitar**
Carmen Țole
☐ **Telefon 0744.690.446**
☐ **Program 8,00 - 15,00**

VINGA
A.F. „3+1" Stația CFR Vinga
☐ **Agent publicitar**
Dupța Petru Francisc
☐ **Tel. 0742.009.934**

Anunțurile se primesc în regim de urgență și pot să apară în ziarul ADEVĂRUL de a doua zi. Telefon 280.904

Program ADEVĂRUL
Cotidian independent Arad
MICA PUBLICITATE tel. 210.775 luni-vineri 8⁰⁰- 19⁰⁰ sâmbătă închis duminică 9⁰⁰- 12⁰⁰
ANUNTURILE DE DECES SE PUBLICA GRATUIT.
MARE PUBLICITATE tel/fax 280.904 luni-vineri 8⁰⁰- 19⁰⁰ sâmbătă închis duminică 9⁰⁰- 12⁰⁰

☛ (Urmare din pag. 13)

Vând Dacia 1310, stare excelentă, preț 1.100 Eu, negociabil, merită văzută. Telefon 0740.859.440. (41959)

Vând Dacia Berlină 1310 L, fabricație decembrie 1999, gri metal, trapa, cauciucuri noi garanție, baterie garanție, casetofon KENWOD, 60.000 km, CIV, acte la zi, VT 2007, unic proprietar, stare foarte bună, 2700 Euro, negociabil. Telefon 0741.066.019. (Criș, 614)

Vând Dacia 1310, an '88, numere noi, stare bună, 700 Euro. Telefon 0742.902.683. (41506)

VÂNZĂRI ELECTRO

Vindem CASE MARCAT FISCALE, CONSUMABILE, CÂNTARE ELECTRONICE, str. VICENȚIU BABEȘ nr. 22A. Telefon 211211, 281188, 0745.669.550. (40773)

Vindem COMBINE FRIGORIFICE, CONGELATOARE, LĂZI, TELEVIZOARE, ASPIRATOARE, MAȘINI DE SPĂLAT: BOSCH, MIELE, AEG import Germania. Asigurăm transport, Calea Radnei 151. Telefon 369090; 0743.662.845. (41390)

0% DOBÂNDĂ, 0% AVANS PENTRU RATE, facilități pentru tineri, bătrâni și agricultori. Oferim mașini de spălat, televizoare, frigorifice, aragaze; garanție și transport. Telefon 0257/259339; mobil 0744.796.542. (41075)

Vând CASE MARCAT FISCALE, CÂNTARE ELECTRONICE, str. Stânjenel, 6. Telefon 279702, 0745.395.107, 0788.737.342, 0722.707.432. (41933)

Vând la cele mai mici prețuri TV COLOR, MAȘINI SPĂLAT. Telefon 251392. (41552)

Vindem CASE MARCAT, CÂNTARE, I. L. Caragiale, nr. 22. Telefon 272727, 282829, 0745.520.497. (41572)

Vând TELEVIZOARE COLOR, cele mai mici prețuri. Garanție 1 an. Telefon 287404, 0746.583.186. (41777)

VÂNZĂRI DIVERSE

Vând 10 porci grași, 100-130 kg. Telefon 0745.395.299.

Vând NISIP, BALAST la domiciliu, preferabil 3 mc. Telefon 0741.679.475. (41344)

Vând BOLȚARI TERMOIZOLANȚI beton și zgură cărămidă, omologați, diferite dimensiuni; STÂLPI ORNAMENTALI 0,80 cm, la cele mai mici prețuri. Telefon 283683, 0722.621.600, 0722.870.752. (38820)

Vând LEMNE FOC TĂIATE, 600.000 lei/mc. Telefon 278583, 0746.601.292. (40915)

Vând LEMNE FOC esență tare, transport la domiciliu. Telefon 253270, 0742.655.913. (41090)

Vând NISIP, SORTURI, LA DOMICILIU, preferabil 3 cmc. Telefon 0740.120.697. (41157)

Vindem PAVAJ, BORDURI, RIGOLE, strada Zimandului (după Sanevit). Telefon 0724.391.074, 0741.044.599. (41461)

Vând LEMNE FOC, esență tare, transport domiciliu. Telefon 214415; 0745.003.019. (41464)

Vând garaj autorizat, Micălaca - Orizont. Telefon 0727.351.624. (41511)

Vând LEMNE FOC, NISIP BALAST la domiciliu. Telefon 214535, 0742749698. (41516)

Vând birou nou pentru calculator, un birou nou pe colț, bibliotecă, dulap de haine și corpuri bucătărie. Telefon 0744.552.140. (40635)

Vând geamuri 3 canate cu roletă, uși interior, parchet uscat fag, mobilă dormitor, țiglă solzi, făină albă. Telefon 240609 sau 0723.528.338. (41384)

Vând purcei, grăsuni, scroafă Marele Alb + Pietran. Telefon 0744. 623.459. (41231)

Vând cărămidă, nouă, 2500 buc. Telefon 0721.723.765, 0747.799.003. (41765)

Vând curcani mari, de rasă, pentru tăiat. Telefon 216060. (41760)

Vând haine lungi, blană Astrahan și vulpe polară pentru femei. Telefon 253173. (41666)

Vând garaj, str. Lacului, 2.000 Euro. Telefon 0744.784.910. (41846)

Vând haină lungă din blană de vulpe argintie, mărimea 48-50, preț 1.500 Euro. Telefon 0722.663.313. (41873)

Vând geamuri și uși din lemn, în stare foarte bună, instalație de încălzire pe gaz. Telefon 0745.395.157; 0740.691.389. (41886)

Vând dormitor lemn masiv, 8 piese, stare excepțională. Telefon 0722.275.368. (41879)

Vând PORȚI DE GARAJ, noi, import Germania. Telefon 0721.946.580, 0257/514.905. (41893)

Vând saltea dublă, 2 calorifere, dulap dormitor 6 uși, dulap sufragerie, pat simplu, mobilier de birou. Telefon 0257/514905, 0721.946.580. (41893)

(Vând) cedez loc de veci „Eternitatea". Telefon 235400. (41780)

Vând cățel ciobănesc de Bucovina, pedigree, părinți campioni, butași zmeură americană înrădăcinați 2 lei/buc. Telefon 0357/407670, 0744.566.143. (41904)

Vând 50 tone porumb boabe, recolta 2005. Telefon 0721.492.296 sau 0257/252286. (Ag. Sântana, 340)

Vând pian vienez. Telefon 0746.817.590. (Ag. Ineu, 436)

Vând vacă gestantă, luna a IX-a, 1 vițel 2 luni roșu cu alb. Informații telefon 288458. (41916)

Vând acordeon Welmaister, aragaz, trei ochiuri+butelie, covor persan nou 230/330 bej. Telefon 0257/235853, 0357/806639. (41957)

Vând două haine de blană noi din vulpe roșcată. Telefon 259485. (41965)

Vând garaj metalic, zona UTA. Informații telefon 289554, 0745.136.634. (41982)

Vând LEMNE FOC, esență tare, 675.000 mc. Telefon 278.338, 0721.592.572. (41991)

Vând dormitor „LUDOVIC" vechi. Telefon 0745.037.120; 0740.236.994; 0257/350244. (41501)

Vând garaj metalic zona UTA. Informații telefon 289554, 0745.136.634. (41982)

Vând porc. Informații telefon 0357/803322, 0743.050.096. (41509)

CUMPĂRĂRI TERENURI IMOBILIARE

Cumpăr contract ILLA sau imobil L 112. Telefon 0722.344.705. (41735)

Cumpăr teren zona Pârneava, între str. Ion Rațiu-Dorobanți, între 600-800 mp, ofer maxim 60 Eu/mp. Informații telefon 0747.060.872, 275905. (41972)

CUMPĂRĂRI DIVERSE

Cumpărăm fier vechi și acumulatoare, calorifere fontă. Telefon 0741.435.116, 214581. (41473)

Cumpăr mărci, lire italiene, șilingi. Telefon 240990, 0721.512.555. (41487)

Cumpăr pene vechi și noi, fier vechi. Telefon 210480; 0742.299.805. (41547)

Cumpăr pene vechi și noi, colți de porc mistreț, 20 cm în sus. Telefon 0745.983.893. (41547)

Cumpăr CEASURI de colecție, antice, mărcile ROLEX, PATEC PHILIPPE și alte mărci consacrate. Telefon 0740.342.166 sau 0746.303.308. (41129)

Cumpăr pene vechi și noi, preț foarte bun. Telefon 0741.689.068. (41835)

Cumpăr colți de porc mistreț și deșeuri neferoase. Telefon 0741.689.068. (41835)

Cumpăr colți de mistreț, pene de gâscă. Informații telefon 0743.983.323. (41836)

Cumpăr masă rotundă pentru sufragerie. Telefon 0357/410152. (41992)

LOCURI DE MUNCĂ

SC ROMBIZ IMPEX SRL (electrocasnice audio-video) angajează ȘEF MAGAZIN pentru punct de lucru Arad. CV la fax 0264/419158, email marketing@rombizco.ro. (41801)

FIRMĂ DE CONFECȚII ÎNCĂLȚĂMINTE angajează: MAȘINISTE, MANUALI, CROITORI ÎN PIELE, NECALIFICAȚI. Salar avantajos, bonuri de masă. Informații la telefon 288745. (41471)

SC PANPRO SRL angajează BRUTARI PATISERI cu sau fără experiență. Telefon 211210; 0357/408105. (Ag. UTA, 1694)

Societate comercială cu domeniul de activitate construcția caselor de lemn angajează COORDONATOR PRODUCȚIE. Cerințe: experiență în domeniul construcțiilor, bun organizator, studii superioare de specialitate constitue avantaj, permis de conducere categoria B. Se oferă salariu motivant. CV însoțit de scrisoare de intenție la fax 0257/219550. Informații telefon 0724.566.666. (41652)

CASINOUL VENEȚIA angajează DILERI CU EXPERIENȚĂ, OSPĂTARE, personal relații cu publicul și face înscrieri pentru cursul de crupieri. CV-.urile la sediu (A. Mureșanu nr. 37). Telefon 251600 (orele 10-15), 0744.533.617, 0741.013.529. (41752)

ASTRA NOVA SECURITY angajează urgent în condițiile Legii 333/2003 AGENȚI PAZĂ (FEMEI) pentru OBIECTIVE DEOSEBITE, salarizare atractivă. Informații la telefon 0213.03.02.37; 0788.484.426, 0788.484.425. (f.3713036)

Angajăm TINERI pentru PREPARAREA PRODUSULUI „COZONAC SECUIESC". Cunoscător limba maghiară. Telefon 0746.056.767. (41776)

CABINET MEDICAL individual angajează ASISTENTĂ MEDICALĂ. Telefon 0722.715.076. (41824)

SC DUMAGAS SRL Craiova selecționează CONDUCĂTORI AUTO profesioniști, cu experiență minimum 2 ani, pentru TRANSPORT INTERN și INTERNAȚIONAL de mărfuri (prelate, cisterne alimentare, transportoare, dube frigorifice). Se oferă remunerație corespunzătoare. Relații la telefon 0251-418447. (f 3712778)

Caut PICTORI pentru executare de PICTURI CLASICE (RENASCENTINE) pe CERA-MICĂ și PORȚELAN. Contactare la telefon 0740.640.564 din data de 05.12-10.12.2005, SENIOR GIOVANI. (Ag. Lipova, 465)

Angajez FELIATORI PÂINE. Informații, str. Abrud nr. 44. (41917)

SC ALEX-TRADE angajează VÂNZĂTOARE cu experiență pentru MAGAZIN ALIMENTAR NON-STOP. Salar atractiv. Telefon 279829, 0744.391.917. (41931)

SC caută INGINERI MECANICI, ELECTROMECANICI, ELECTROTEHNICI pentru : ARABIA SAUDITĂ și ALGERIA. Salariul maxim 5.000 Eu. CV la: email: rimax_bau@yahoo.com sau la C.P. 144. Oficiul Poștal nr. 3 Arad. (41930)

Hotel CLASS angajează RECEPȚIONERĂ cu experiență, aspect fizic plăcut, vârsta maxim 35 ani. Informații telefon 0788.670.600. (41950)

Angajez VÂNZĂTOARE profil textil. Telefon 0745.705.201. (41969)

Caut FEMEI pentru MUNCĂ în ITALIA. Telefon 0257/318481. (41980)

SC angajează PATISERĂ, LANGOȘĂREASĂ. Telefon 0745.265.109. (41984)

Angajez: VÂNZĂTOARE pentru magazin „TUNING" (ultracentral) BARMANĂ, VULCANIZATORI AUTO și TINERI PENTRU FORMARE CA VULCANIZATORI, DEPANATORI AUTO. (Punct de lucru Str. Șaguna). (41500)

FIRMĂ ÎNCĂLȚĂMINTE angajează MUNCITORI mașină pentru secțiile ARAD și CURTICI și CROITORI pentru secția ARAD. Condiții avantajoase. Informații 0788.885.366. (41507)

PRESTĂRI SERVICII

Repar MAȘINI DE SPĂLAT AUTOMATE, la domiciliul clientului. Telefon 241355. (41580)

FIRMĂ ROMÂNO-GERMANĂ repară MAȘINI SPĂLAT AUTOMATE, FRIGIDERE, toate tipurile. Telefon 0740.098.008, 274575. (38869)

Executăm ZUGRĂVELI de calitate la prețuri avantajoase. Telefon 0257/231439, 0743.070.499. (41638)

Repar MAȘINI SPĂLAT AUTOMATE, domiciliu clientului, garanție 1 an. Telefon 274600. (41913)

Executăm LUCRĂRI DE CONSTRUCȚIE, TENCUIM, ZIDIM, RIGIPS, GRESIE, FAIANȚE, DULGHĂRIE. Informații telefon 0746.917.504. (41997)

CASA ARMATEI, REVELION, ORCHESTRĂ DANIEL DINESCU. Telefon 0745.116.798. (42000)

DIVERSE

CATERING EXPRES – Vă oferim masa de prânz la sediu – domiciliu. Meniuri de calitate, prețuri negociabile. Telefon 212339, 0720.000.751. (c.1121)

SC PASĂREA PARADISULUI cu sediul în Arad invită toate unitățile bugetare pentru a-și procura materialele de construcții și instalații acordându-se facilități. Unitatea este pe strada Andrei Șaguna Nr. 5-7 și este deschisă până în data de 20.XII.2005. Telefon 254652. (41999)

CITAȚII

Se citează POPA RAHELA la Judecătoria Arad pentru 9.12.2005, sala 147, dosar 11.451 în proces cu POPA TRAIAN, divorț. (41966)

Asociația de locatari din Arad, strada Andrei Șaguna nr. 110 este chemată la Judecătoria Arad, sala 217, în data de 14 decembrie 2005 în calitate de pârâtă, în litigiu cu SC COMPANIA DE APĂ SA Arad. (41661)

MUREȘAN VIOREL cu ultimul domiciliu în Suciu de Sus nr. 111 - Maramureș este citat la Judecătoria Arad, dosar 11519/2005 în data de 9.12.2005 în calitate de pârât. (41942)

ÎNCHIRIERI

Închiriez SPAȚIU COMERCIAL, ultracentral, nou amenajat, Eminescu 12. Telefon 0722.344.705. (41735)

Închiriez garsonieră confort 1, Praporgescu, complet renovată și utilată, 150 Eu. Telefon 271791, 0744.175.278. (41485)

Închiriez apartament 2 camere, Vlaicu, mobilat. Telefon 0744.850.648. (41541)

Închiriez HALĂ PRODUCȚIE, 300 mp, toate utilitățile, str. Nicolae Horga nr. 11 (Mureșel). Telefon 0745.632.766. (41574)

Închiriez apartament 1, 2, 3, 4 camere. Telefon 0727.982.469. (41769)

Închiriez convenabil garsonieră, confort I, Bușteni, ultracentral. Telefon 0745.321.860. (41385)

Închiriez SPAȚIU COMERCIAL, 86 mp, modern amenajat, str. Eminescu. Telefon 0744.784.910. (41846)

Închiriez apartament 2 camere, complet mobilat, parter, Alfa. Telefon 0722.275.368. (41879)

Ofer spre închiriere apartament 4 camere, Mioriței. Telefon 0740.248.706, zilnic. (41555)

Închiriez garsonieră, confort I, Micălaca, zona Piața Soarelui, mobilată, etaj 3, ocupabilă imediat. Telefon 0720.404.060. (41702)

Închiriez garaj din cărămidă, zona Gara Electrică cu intrare str. General Moșoiu. Telefon 0257/250.676, sâmbăta. (41882)

Închiriez garsonieră CF I, mobilată, Confecții. Telefon 0723.685.400. (41909)

Dau în chirie apartament 2 camere, mobilat, confort 2, et. 4, pentru o perioadă mai lungă, zona Intim. Telefon 271666, 0745.561.130. (41921)

Ofer spre închiriere SPAȚIUL COMERCIAL lângă Piața Mihai Viteazul. Telefon 0722.448.380. (41914)

Închiriez apartament 2 camere, zona Miorița. Telefon 368427. (41927)

Închiriez apartament 2 camere, mobilat, contorizat, condiții foarte bune, zona centrală: Telefon 230672. (41947)

Ofer pentru închiriat apartament 2 camere, complet mobilate. Telefon 0740.795.123, 288651. (41967)

(Continuare în pag. 15) ☛

☛ (Urmare din pag. 14)

Ofer spre închiriere STAND COMERCIAL, în magazin nou construit, Piața Fortuna. Telefon 0726.740.449, 0723.289.271. (41968)

Închiriez apartament 2 camere, mobilat, 4/4, INTIM, 100 Euro. Telefon 0744.589.950. (41983)

Ofer spre închiriere apartament 2 camere, mobilat (nemobilat) zona Piața Spitalului. Telefon 0742.039.614. (41990)

PIERDERI

Pierdut acte firmă „P.F. NINA”, facturier, jurnal privind operațiuni diverse, fișă pentru operațiuni diverse, fișă de magazie a formularelor cu regim special, registru inventar. Le declar nule. (41940)

Pierdut carnet student, eliberat de Universitatea Aurel Vlaicu, pe numele TUTUNARU SORINA. Îl declar nul. (41954)

Pierdut carnet de student, eliberat de Universitatea Aurel Vlaicu, pe numele Tocoi Rodica. Îl declar nul. (41977)

DECESE

Anunțurile de deces se publică gratuit !

A încetat din viață, fulgerător, la vârsta de 84 ani, iubita noastră mamă și bunică

BALOGH ELISABETA.

Înmormântarea va avea loc azi, 3 decembrie 2005, ora 14,00, la Cimitirul Pomenirea. O vor plânge și nu o vor uita niciodată, fiica LOLA și DINU, nepoatele: MELINDA cu soțul DADU și BIANCA.

Cu adâncă durere în suflet anunțăm moartea fulgerătoare a scumpului nostru fiu, frate, cumnat și unchi

SAS IOAN CONSTANTIN (zis PUIU)

la doar 43 de ani. Înmormântarea va avea loc azi, 3 decembrie 2005, orele 12,00, de la Capela Cimitirului Eternitatea (UTA). Familia îndoliată SAS.

Cu adâncă durere anunțăm trecerea spre veșnicie a dragei noastre mătuși

SILVIA URSU,

după o scurtă dar grea suferință. Înmormântarea va avea loc azi, 3 decembrie 2005, orele 14 la Cimitirul Eternitatea. Nepoții îndurerați: SABIN, FLORI și OVIDIU URSU.

Cu durere în suflet anunțăm încetarea din viață, după o lungă și grea suferință, la vârsta de 86 ani, a celui care a fost un soț bun, un tată iubitor și un bunic prețios și anume

OCHIȘ IOAN,

născut în sat BOCHIA. Îți vor duce mereu lipsa soția ILEANA și copiii NELU cu familia, FLORICA cu familia și FLORIN cu familia. Serviciul funerar va avea loc astăzi, 3 decembrie 2005, ora 13, de la domiciliul din Aradul Nou, str. Ostașului nr. 15.

Cu adâncă durere în suflet și lacrimi în ochi ne despărțim de iubitul nostru tată, socru, bunic și străbunic

MOLDOVEANU IOAN,

care a trecut la cele veșnice după o lungă suferință, la venerabila vârstă de 74 ani. Înmormântarea va avea loc azi, 3 decembrie 2005 din str. Ep. R. Ciorogariu nr. 14, la ora 13,00. Dumnezeu să-l ierte și să-l odihnească în pace! Nu te vom uita niciodată: fiica HALIC MARIANA cu soțul GHIȚĂ și copiii DANI și GEANINA și fiul MOLDOVEANU ION cu soția TINCUȚA și copiii DANIELA și IONUȚ.

Cu adâncă durere în suflet anunțăm încetarea din viață, după o lungă și grea suferință la vârsta de 66 ani, a iubitului nostru soț, tată și bunic

GLIGOR PASCU

din Beliu. Dumnezeu să-l odihnească în pace ! Soția ELISABETA cu copiii și familiile lor. Înmormântarea a avut loc, joi 1 decembrie 2005.

Cu adâncă durere anunțăm încetarea din viață a iubitului nostru soț și tată

BOBEICA VICTOR,

în vârstă de 51 ani. Înmormântarea va avea loc duminică, 4 decembrie, după masa, la Cimitirul Eternitatea, UTA. Familia îndoliată.

Cu adâncă durere în suflet anunțăm încetarea din viață a celui ce a fost cel mai iubitor frate, cumnat și unchi

OLTEANU GHEORGHE MIHAIU

la vârsta de 61 ani. Înmormântarea va avea loc azi, 3 decembrie 2005, ora 13,30 în localitatea Pecica. Familia îndoliată OLTEANU.

Cu adâncă durere în suflet anunțăm încetarea din viață după o scurtă dar grea suferință a dragului nostru soț, tată, socru și bunic

IOAN LUCA

în vârstă de 61 de ani, din Secusigiu. Înmormântarea va avea loc astăzi, 3 decembrie 2005, ora 14. Soția CORINA, fiica DANA cu soțul și nepoțelele.

CONDOLEANȚE

Condoleanțe și întreaga noastră compasiune familiei profesor MARIN BURTICĂ, la moartea mamei dragi. Dumnezeu s-o odihnească în pace ! VIOLETA și RADU CURETEANU.

Suntem alături de prietena noastră LOLA, de MELINDA și BIANCA, acum când se despart de draga lor mamă și bunică

BALOGH ELISABETA.

Sincere condoleanțe! Vecinii NICU și BRÂNDUȘA ADOC și FLORICA TAT. (41945)

Ne-ai luminat copilăria și ai fost ca o bunică pentru noi „nogico” dragă

BALOGH ELISABETA.

Odihnește-te în pace! Nu te vor uita, DIANA și ALINA. (41945)

Suntem alături de LOLA, MELINDA și BIANCA, acum când se despart de scumpa lor mamă și bunică

BALOGH ELISABETA.

Sincere condoleanțe! GHIZI, GHIZELA și KRISZTIAN. ()

Împărtășim durerea familiei SAS la dispariția prematură a fratelui

SAS IOAN CONSTANTIN.

Colegii de muncă de la SC SAS CONSTRUCȚII SRL. (41906)

Suntem alături de familia BUȚIU în durerea pricinuită de decesul celui ce a fost

BUȚIU MIHAI.

Sincere condoleanțe din partea familiei GHERMAN. (41905)

Un ultim omagiu pentru

IOAN LUCA

din Secusigiu. Din partea familiei MUNTEANU. (41925)

Colectivul Centrului Școlar Arad este alături de colega PENZEȘ MONICA în momentele grele pricinuite de trecerea în eternitate a socrului său

PENZEȘ ARCADIE.

Transmitem sincere condoleanțe familiei. (41911)

Sunt alături de familia URSU la decesul mătușii lor

SILVIA.

Dumnezeu s-o odihnească în pace, VIORICA BODEA. (41928)

Suntem alături de familia PENZEȘ ARPAD la decesul tatălui. Sincere condoleanțe. Familia MOLNAR DOREL și IOANA. (41932)

Sincere condoleanțe familiei GUBIC MILAN și GUBIC OTTO la decesul tatălui. Familia MOLNAR DOREL și IOANA. (41932)

După 13 ani de suferință ai plecat la ceruri să te întâlnești cu mama și sora noastră, dragul meu frate

GLIGOR PASCU

din Beliu. Nu te voi uita niciodată. SAVETA SPÂNU cu familia. (41938)

Ne despărțim cu durere în suflet de dragul nostru cumnat

GLIGOR PASCU

din comuna Beliu. Dumnezeu să-l odihnească în liniște și pace! MIA și COSTEL AMBROZI. (41938)

Colectivul AC LAICOM SRL este alături de domnul director OVIDIU URSU în momentele grele pricinuite de pierderea mătușii. Sincere condoleanțe familiei. (41944)

Suntem alături de colega noastră ALINA IULIA POPOVICI, în durerea pricinuită de moartea bunicului. Colectivul Risc - Raiffeisen Bank Arad.

Colectivul clasei a X-a G a Colegiului ECONOMIC ARAD, împreună cu doamna dirigintă suntem alături de colega noastră CRISTIANA, în suferința provocată de decesul bunicului ei. Sincere condoleanțe! (41976)

Colectivul de cadre didactice al Facultății de Științe Economice din cadrul Universității de Vest „Vasile Goldiș” Arad, este alături de domnul prof. universitar Dr. BURTICĂ MARIN în încercarea pricinuită de trecerea în neființă a mamei și transmite sincere condoleanțe familiei îndoliate. (41985)

Colectivul Raiffeisen Bank adresează sincere condoleanțe colegei ALINA POPOVICI, la moartea bunicului său.

Sincere condoleanțe familiei îndoliate OLTEANU. Familia VLĂDUȚU. (41508)

Sincere condoleanțe colegului nostru, director comercial OCHIȘ IOAN, la trecerea în neființă a tatălui său. Conducerea și colegii de la S.C. PRODAGRO BIAN SRL ARAD. (41510)

COMEMORĂRI

Cu durere în suflet amintim că se împlinesc 6 săptămâni de la trecerea în neființă a iubitului nostru

VOITILĂ ALEXANDRU.

Parastasul de pomenire va avea loc azi, 3 decembrie 2005, ora 8 dimineața, la Biserica Catolică. Dumnezeu să-l odihnească în pace! Familia îndoliată. (41833)

Cu durere în suflet anunțăm că s-au scurs 6 luni de când ne-a părăsit pentru totdeauna scumpul nostru tată și bunic,

ing. ALEXANDRU DEME.

Dumnezeu să-l odihnească în liniște și pace! Parastasul va avea loc azi, 3 decembrie, ora 16, la Biserica Spitalului Județean. Conf. univ. dr. SANDA DEME IONCU și nepoata DANA. (41867)

Uitarea nu se va așterne niciodată peste amintirile frumoase lăsate de bunul meu soț

ȚUCUDEAN DIMITRIE

plecat fulgerător în neființă acum doi ani. Te voi purta în suflet și în gând tot restul vieții mele. Dumnezeu să-ți dea odihnă veșnică. SOȚIA. (41681)

Un pios omagiu la 8 ani de la decesul soțului, tatălui, care a fost

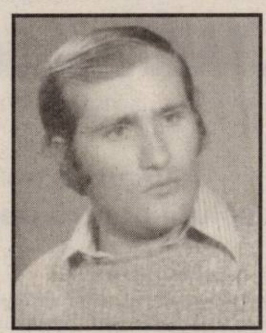

REGHIȘ NICOLAE.

Te vom plânge mereu, nu te vom uita niciodată. Soția MARIA și fiica NICOLETA de la Arad. (41662)

Nimic nu poate șterge tristețea și durerea fără sfârșit din sufletele noastre, acum când se împlinesc 40 de zile de când a plecat de lângă noi, prietenul nostru drag

CINCEA SORIN.

Sincere condoleanțe familiei din partea lui FOGHIȘ ALINA. (41998)

Cu lacrimi în ochi și durere în suflet înălțăm o rugăciune către bunul Dumnezeu să odihnească în pace sufletul celei care a fost cea mai bună mamă, bunică și soacră

SFRENȚ VALERIA

la șase săptămâni de când a plecat dintre noi. Familia HAȘ. (41840)

Cu aceeași tristețe și în suflet și dor nemărginit readucem în memoria tuturor celor care l-au cunoscut și apreciat că se împlinesc 2 ani de la trecerea în eternitate a celui care a fost

ing. PELĂU TRAIAN,

om cu alese calități sufletești în familie și în societate. Va rămâne veșnic în amintirea noastră. Familiile îndoliate PELĂU și FUFEZAN. (41903)

În 2 decembrie s-au împlinit 7 ani de când a plecat în veșnicie mama, soacra, bu-nica și străbunica

LUCIA COCIUBAN.

Parastasul, duminică, 4 decembrie ora 11,30 la Biserica Ortodoxă Grădiște. Familia KELEMEN. (41958)

Cu adâncă durere în suflet comemorăm 1 an de la plecarea dintre noi a celei care a fost cea mai dragă și bună soție, mamă și bunică

STELA SÎRB.

Timpul nu face decât să crească dorul care ne cuprinde mamă dragă și nimic nu te poate scoate din sufletele noastre. Slujba de pomenire și parastasul vor avea loc, duminică 4 decembrie 2005 la Biserica Ortodoxă din Gai. Soțul MITRU SÂRB, fiul MIHAI SÎRB cu soția ANA și copiii VLAD și OANA și fiica LIA ARDELEAN cu soțul OCTAVIAN și fiul MIHĂIȚĂ. (41994)

Un ultim omagiu cel
care a fost prietena mea

URSU SILVIA

din partea famili
BERCEA MARIA. (41981)

SERVICII FUNERARE

IN MEMORIAM „KUKI”
SERVICII FUNERARE COMPLETE
Str. M. Eminescu nr. 4
ÎN CURTE
Tel.: 211.929 - 0723.343.964
www.memoriamkuki.com
MAGAZIN DESCHIS LA ORICE ORĂ
OFERĂ
SICRIE
ACCESORII FUNERARE
TOALETAT-ÎMBĂLSĂMAT
CAPELĂ - Capela Demian
COLACI-COLIVĂ
NOU!!! ÎNCHIRIEM CAPAC SICRIU FRIGORIFIC
GRATUIT TRANSPORTUL sicriului la domiciliu în Arad
REDUCERE 20 % la sicriu clienților care fac toate serviciile cu firma.
TRANSPORT intern și internațional LA CELE MAI MICI PREȚURI
INTERMEDIEM INCINERĂRI
Plata se poate efectua și după încasarea ajutorului de înmormântare.

SRAC ISO 9001 IQNet
SC NOSFERATUM SR
Servicii Funerar
tel. 270.437; 0744/554.87
www.nosferatum.ro
Pachete promotionale cu
preturi incepand de la
290 RON + TVA nou
Pachetul cuprinde : sicriu, respete, cruce, igienizat, imbalsamat, transport loca
Reducere 10% pentru pensionari
+ cosmetizare, incinerari
+ capela cu circuit inchis
+ organizare de parastase
+ coroane, jerbe, aranjament florale la pret de producator
+ mari reduceri la transport intern si international
Str.Ghiba Birta nr.2
(lângă Piata M.Viteazu)

RO STYL COMPAN
Servicii Funerar
magazin deschis și noapte
Arad, str. M. Eminescu 22
(peste drum de Arte
tel. magazin 214.422,
tel. patron 0744.690.121
firmă care produce și livrează sicrie în toată țar
OFERĂ
- sicrie de la 1.000.000 (sicriu adult) până la sic model american
- toate articolele necesa pentru înmormântare
- cortegiu, transport în țară străinătate cu mașini sp ciale (nu cu microbuze) prețuri negociabile
GRATUIT
- transport sicriu gol la dor ciliu în Arad
SPĂLAT, ÎMBRĂCAT PENTRU DECEDAȚII DIN SPITALE
REDUCERE 10 % din VALOAREA FACTURII clienților care a mai lucrat cu firma noastră
Plata după încasarea ajutorului de înmormântar

FLAMENCO

DAKON

OFERTA SPECIALA DE SARBATORI

S.C. DARO logistic S.R.L

ARAD , Calea A.VLAICU , Z 27 Tel. 0257/289733 sau 0357/407423

A venit iarna !
Noi avem solutii pentru dumneavoastra !

(3713050)

In aceasta perioda a anului societatea noastra va ofera:
-cazane DAKON pe gaz in condensatie cu boiler incorporat
KS 24 B - 24 kw (boiler 60 l) = 1219 euro (fara tva)
KS 35 B - 35 kw (boiler 80 l) = 1480 euro (fara tva)
- convectoare FLAMENCO pe gaz,import Cehia.
Flamenco - 4 kw = 170 euro (fara tva)
- antigel DAKON pentru instalatii termice
Antigel - 5l = 13,5 euro (fara tva)

FLAMENCO

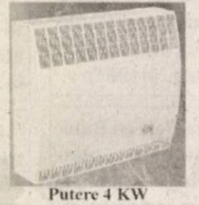

Putere 4 KW

DAKON KS B

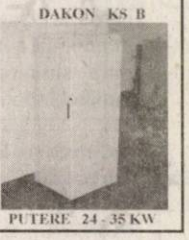

PUTERE 24 - 35 KW

Pretur ile sunt valabile in limita stocului disponibil.

Consiliul Local al orașului Lipova

organizează în data de 16.12.2005, ora 11,00,
la sediul său din Lipova, str. N. Bălcescu nr. 26, în conformitate cu prevederile OUG 60/2001 privind achizițiile publice,

SELECȚIE DE OFERTE PRIVIND MODERNIZAREA SISTEMULUI DE ILUMINAT PUBLIC.

Instrucțiunile pentru ofertanți și caietul de sarcini se pot procura contra cost de la Serviciul Urbanism AT, începând cu data de 5.12.2005. Data limită de depunere a ofertelor este 15.12.2005, ora 16,00.

Informații suplimentare se pot obține la telefonul 0257/561.133. (com./12.2005)

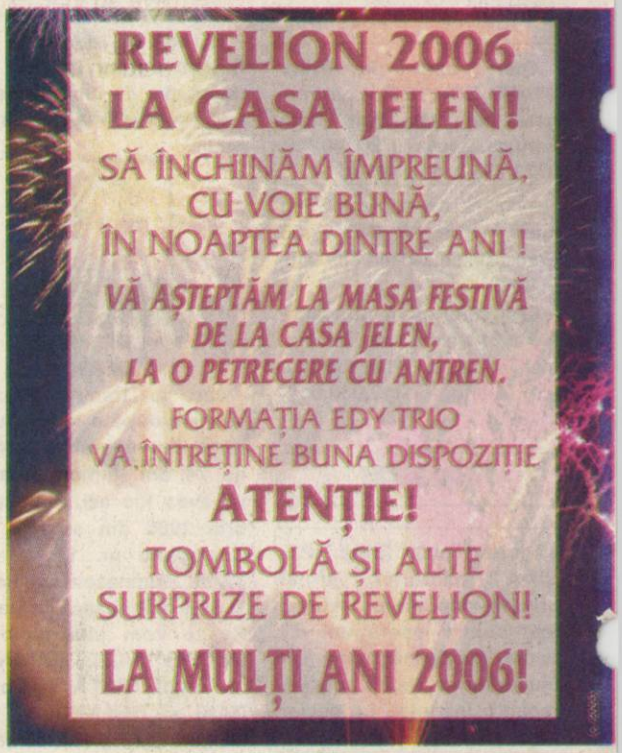

REVELION 2006 LA CASA JELEN!

SĂ ÎNCHINĂM ÎMPREUNĂ,
CU VOIE BUNĂ,
ÎN NOAPTEA DINTRE ANI !

VĂ AȘTEPTĂM LA MASA FESTIVĂ DE LA CASA JELEN, LA O PETRECERE CU ANTREN.

FORMAȚIA EDY TRIO
VA ÎNTREȚINE BUNA DISPOZIȚIE

ATENȚIE!

TOMBOLĂ ȘI ALTE
SURPRIZE DE REVELION!

LA MULȚI ANI 2006!

R.N.P.
DIRECȚIA SILVICĂ ARAD

ORGANIZEAZĂ LICITAȚIE CU STRIGARE PENTRU MASA LEMNOASĂ FASONATĂ și la plic închis pentru masa lemnoasă pe picior și prestări servicii de exloatare, în data de 13 decembrie.

Volumele de masă lemnoasă scoase la licitație sunt după cum urmează: - prestări servicii exploatări forestiere 2005 - 250 mc; prestări servicii exploatări forestiere 2006 - 64.563 mc; masa lemnoasă pe picior 2006 alți deținători - 1167 mc; masa lemnoasă pe picior 2006 RNP - 35200 mc și masa lemnoasă fasonată - 2230 mc.

Date suplimentare se pot accesa pe pagina de internet www.rosilva.ro, la secțiunea anunțuri, cât și la sediul organizatorului, începând cu data de 5.12.2005.

Pentru admiterea la licitație a agenților economici se va organiza preselecție în data de 9 decembrie 2005, între orele 10,00-14,00. Preselecția va avea loc la sediul Direcției Silvice Arad, str. Episcopiei nr. 48, tel. 0257/280.261, fax 0257-280.361, iar licitația la Casa Jelen, începând cu ora 10, la data menționată. (com./12.2005)

S.C. PASĂREA PARADISULUI S.R.L.

TABLĂ ZINCATĂ 0,4x1000x2000	21 lei/COALĂ
TABLĂ ZINCATĂ CUTATĂ 0,4x950x2000	30 lei/COALĂ
PLASĂ RABITZ	5,2 lei/Kg
PLASĂ GARD	3,3 lei/Kg
RULOU ONDULAT FIBRĂ DE STICLĂ	15,8 lei/mp
T.D.A. TOATE DIMENSIUNILE	3,1 lei/Kg
O.B. COLAC	1,68 lei/Kg
PC BARE	2 lei/Kg
ROTUND NECALIBRAT Ø10 - Ø20	2 lei/Kg
PLATBANDĂ TOATE DIMENSIUNILE	2,7 lei/Kg
LAMINATE TOATE TIPURILE	2,8 lei/Kg
ROTUND NECALIBRAT Ø20 ÎN DIM. MAI MARI	2,9 lei/Kg

Str. A.Şaguna nr.5/7

☎

Tel/Fax: 254 652

(37130023)

Ing. Gheorghe Falcă, Primarul Municipiului Arad,
În conformitate cu prevederile Legii nr. 52/2003, transmit următorul

ANUNȚ

Începând cu data de vineri, 02.12.2005, la intrarea în Primăria Municipiului Arad, sunt afișate următoarele documente privind:
1.Documentație privind aprobarea Planului Urbanistic de Detaliu " Zona Alfa - servicii ", inițiativa primarului.

Până la data de 15.12.2005, la registratura Primăriei Municipiului Arad, cei interesați pot depune în scris recomandări, sugestii și opinii privind aceste documente.
Informații suplimentare pot fi solicitate începând cu data de 02.12.2005, între orele 8,00-20,00, la Serviciul Relații Publice, camera 5.
Cei interesați pot solicita în scris și pot primi copii cont cost după aceste acte, care pot fi studiate și pe site-Primăriei Arad, la adresa www.primariaarad.ro.
De asemenea reamintim faptul că până la data 13.12.2005, cei interesați, pot depune în scris recomandă sugestii și opinii referitoare la documentația privin aprobarea Planului Urbanistic de Detaliu "Zona Fortuna - Piața Agroalimentară", inițiativa primarului.

PRIMAR - ing. Gheorghe Falcă (c.1307/2005)

Atenție, agricultori!

Servagromec Arad S.A.

comercializează tractoare din gama 47-77 CP aparate și utilaje agricole în CONDIȚII DEOSEBIT DE AVANTAJOASE:

- *Subvenționare cu 45% pentru tractoare și utilaje agricole*
- *Subvenționare cu 60% pentru motocositori, greble, aparate de muls, tocători furaje*

Informații la sediul societății Arad, str. M. Kogălniceanu nr. 22, tel. 0257/280.712 fax 0257/281.048, luni-vineri între orele 9-15.

(com./12.2005)

S.C. Maxstile SRL

PRODUCĂTOR DE MOBILIER TAPIȚAT

Societate fondată cu capital privat vest european

Angajează

- **croitori, tapițeri**
- **confecționere (cusătoare)**
- **muncitori necalificați**

CERINȚE:
- experiență în domeniu (pentru persoanele calificate)
- meticulozitate
- seriozitate

SE OFERĂ:
- salariu motivant
- tichete de masă
- decontarea abonamentelor pentru mijlocul de transport
- posibilitatea de a lucra într-o firmă de prestigiu

Informații suplimentare se pot obține la telefon 0257/278.702 int. 106, sau la sediul societății noastre din str. Nicolaus Lenau nr. 11 Arad. (com./11.2005)

S.C. PLANETA SRL

angajează pentru punctul de lucru din Curtici

TÂMPLARI CALIFICAȚI

cu experiență pe utilaje de prelucrare a lemnului.

SE ASIGURĂ transportul din Arad.

CEI INTERESAȚI pot depune CV la sediul din Arad, Micălaca Bloc 330, sc. 8, parter (intrare din spatele blocului) sau informații la tel. 0723-271.211.

(3713342)

ROMÂNIA JUDEȚUL ARAD
MUNICIPIUL ARAD
PRIMAR

DISPOZIȚIA nr. 2.095 din 2 decembrie 2005 cu privire la convocarea Consiliului Local al Municipiului Arad în ședință publică extraordinară, în ziua de joi, 8 decembrie 2005

Primarul Municipiului Arad,
În temeiul prevederilor art.40 și art.71 din Legea nr.215/2001, privind administrația publică locală,

DISPUNE

Articol unic.(1) Consiliul Local al Municipiului Arad se convoacă în ședință publică extraordinară pentru ziua de joi, 8 decembrie 2005, orele 14,00, ședință care va avea loc în sala 70, B-dul Revoluției nr.75, cu următoarea

ORDINE DE ZI

1. Informare privind activitatea desfășurată în luna noiembrie 2005 și principalele activități programate pentru luna decembrie 2005 de către agenții economici de sub autoritatea Consiliului Local al Municipiului Arad.
2. Proiect de hotărâre privind aprobarea Planului Urbanistic de Detaliu "Piața Mihai Viteazul Arad"-inițiativa primarului.
3. Proiect de hotărâre privind aprobarea Planului Urbanistic de Detaliu "Construire casă familială S+P+M, str. Zoe 9A Arad"-inițiativa primarului.
4. Proiect de hotărâre privind aprobarea Planului Urbanistic de Detaliu "Hală de producție, depozitare și locuințe de serviciu", DJ Arad- Curtici, km.8 +400 "-inițiativa primarului.
5. Proiect de hotărâre privind aprobarea Planului Urbanistic de Detaliu "Adăpost pentru suine, teren extravilan, Zona Sălaș, Arad "-inițiativa primarului.
6. Proiect de hotărâre privind aprobarea Planului Urbanistic de Detaliu "Spațiu comercial, Calea Aurel Vlaicu nr. 211 "-inițiativa primarului.
7. Proiect de hotărâre privind aprobarea Planului Urbanistic de Detaliu "Sediu firmă D+P+5 E, str. Bolintineanu nr.5 Arad "-inițiativa primarului.
8. Proiect de hotărâre privind aprobarea Planului Urbanistic de Detaliu "Locuințe individuale și colective, str. Orizont FN Arad "-inițiativa primarului.
9. Proiect de hotărâre privind aprobarea Planului Urbanistic de Detaliu "Șopron, grajd, locuință, adăpost agricol, Drumul Iratoșului Arad "-inițiativa primarului.
10. Proiect de hotărâre privind aprobarea metodologiei de fundamentare a nivelului tarifului și a tarifului privind accesul la obiectivul "Patinoar artificial mobil"-inițiativa primarului.
11. Proiect de hotărâre privind aprobarea proiectului tehnic, a detaliilor de execuție si a caietului de sarcini pentru obiectivul de investiție "Reparații capitale la hidroizolația și la rosturile de dilatare ale Podului Decebal"- inițiativa primarului.
12. Proiect de hotărâre privind aprobarea rectificării bugetului general al Municipiului Arad pentru anul 2005-inițiativa primarului.
13. Proiect de hotărâre privind adoptarea bugetului rectificat de venituri și cheltuieli al Direcției de Asistență și Dezvoltare Comunitară Arad pentru anul 2005-inițiativa primarului.
14. Proiect de hotărâre privind scutirea de la plata impozitului pe clădire și/sau teren pentru clădirile și terenurile inundate ca 'urmare a evenimentelor naturale care au avut loc în august 2005-inițiativa primarului.
15. Proiect de hotărâre privind paza obiectivelor, bunurilor, valorilor și protecția persoanelor în municipiul Arad -inițiativa primarului.
16. Proiect de hotărâre privind modificarea statului de funcții al Grădiniței PP 7 Arad-inițiativa primarului.
17. Proiect de hotărâre privind propunerea de împroprietărire cu un teren a dlui Duruș Aurel, veteran de război, conform Legii nr. 44/1994-inițiativa primarului.
18. Proiect de hotărâre privind vânzarea prin licitație publică a unor apartamente situate în municipiul Arad, Calea Aurel Vlaicu, blocul X 42, sc.C- inițiativa primarului.
19. Proiect de hotărâre privind rezilierea prin acordul părților a unui contract de concesiune și aprobarea vânzării terenului în suprafață de 171 mp, către proprietarii construcțiilor - inițiativa primarului.
20. Proiect de hotărâre privind atribuirea unei locuințe de intervenție situată în Arad, Calea Aurel Vlaicu, blocul 21, dnei Glogoviceanu Antonela-inițiativa primarului
21. Proiect de hotărâre privind transmiterea în folosință gratuită a spațiului cu altă destinație decât aceea de locuință din Arad, Bulevardul Revoluției nr.82, Universității "Aurel Vlaicu" Arad-inițiativa consilierilor locali: Cismaș Loredana, Pădurean Corneliu, Moșneag Ovidiu, Moisescu Cristian, Huțiu Gheorghe.
22. Proiect de hotărâre privind mandatarea reprezentanților Consiliului Local al Municipiului Arad în AGA la SC TOP SA Arad pentru a aproba vânzarea terenului situat în Zona Industrială Vest și cumpărarea unui alt teren pentru înființarea unei piețe de gross- inițiativa primarului.
23. Proiect de hotărâre privind parcelarea sau apartamentarea unor imobile-inițiativa primarului.
24. Proiect de hotărâre privind aprobarea unor procese-verbale de negociere încheiate de către comisia mandatată de Consiliul Local al Municipiului Arad, pentru vânzarea sau concesionarea unor terenuri către societăți comerciale, conform HGR 577/2002- inițiativa primarului.
25. Informare privind deplasarea domnului Bognar Levente, viceprimar al municipiului Arad, în misiune oficială.
26. Diverse.

PRIMAR Gheorghe Falcă (c.1307/2005)

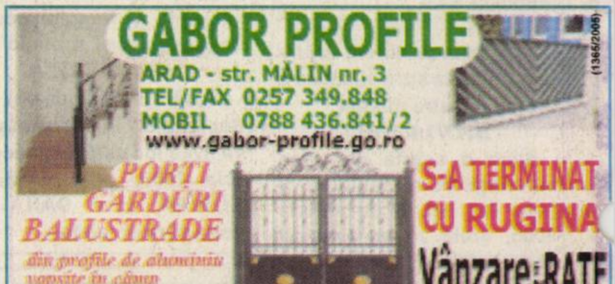

GABOR PROFILE

ARAD - str. MĂLIN nr. 3
TEL/FAX 0257 349.848
MOBIL 0788 436.841/2
www.gabor-profile.go.ro

PORȚI
GARDURI
BALUSTRADE
din profile de aluminiu vopsite în câmp electrostatic

S-A TERMINAT CU RUGINA

Vânzare în RATE

calitate austriacă, design personalizat, culoarea visată

(1365/2005)

PRIMĂRIA ORAȘULUI CHIȘINEU–CRIȘ ORGANIZEAZĂ

LICITATIE PUBLICA DESCHISĂ pentru vânzarea imobilului situat în CHIȘINEU-CRIȘ STR. ÎNFRĂȚIRII NR.58 (fostul HOTEL al armatei), cu profil de „COMPLEX HOTELIER"

LICITAȚIA VA AVEA LOC MARȚI 17 IANUARIE 2006.

PREȚUL DE PORNIRE A LICITATIEI	2.000.000 RON
GARANȚIA DE PARTICIPARE	200.000 RON
TAXA DE PARTICIPARE	1.000 RON

RELAȚII LA TELEFON 0257- 350 098, 0257 – 350 044 .

(com 615/Ag.Criș)

SANPAOLO IMI BANK ROMANIA
SANPAOLO
VĂ PREZINTĂ
CREDITELE PERSONALE
ÎN LEI
PERIOADA DE CREDITARE
PÂNĂ LA 20 DE ANI
Destinația creditului
NU TREBUIE
justificată față de Bancă
Informații suplimentare
ARAD, B-dul. Revoluției, Nr. 88
TELEFON: 0257 / 308.230

ADEVĂRUL
Cotidian independent Arad

16 pagini | LUNI, 5 DECEMBRIE 2005 | 70 bani (7.000 lei)
Anul XVII, nr. 4691 | E-mail: adevarul@arad.ro
Publicație auditată de BRAT
Tiraj mediu zilnic vândut: 27 845

ARIS S.A.
Partenerul întreprinzătorilor care se respectă
s.c. ARIS s.a. Arad
Calea Victoriei 33-35
Fax: 250.675
Tel: 256.488 257.337

Artă & meserie

Alexandru Seres

Mai bântuie în mintea multora prejudecata că ziariștii sunt scriitori. Când aud idei din astea, îmi vine și mie să scot pistolul, asemenea unui funest personaj, care proceda aidoma când auzea de cultură. Pentru că, să fie foarte limpede: singurul lucru pe care îl au în comun jurnalistica și literatura este instrumentul de care se servesc – cuvântul. În rest, o mie de lucruri le despart.

Veți spune că și ziariștii folosesc figuri de stil. Le folosesc și căruțașii – și încă ce figuri de stil pline de înflorituri! Deosebirea cea mare constă în scopul în care sunt utilizate metaforele, comparațiile. În literatură, expresivitatea e non-instrumentală, e chiar ceea ce numim „artă", câtă vreme în ziaristică ea are un scop strict utilitar. Oricum am întoarce-o, jurnalismul e orice, doar artă pentru artă nu...

Din motivele arătate mai sus, sunt sceptic de câte ori un ziarist se dă „artist". Artiștii ăștia, de cele mai multe ori, nu sunt în stare să scrie nici măcar un anunț, din care să reiasă clar și limpede informația. Urăsc din tot sufletul ziariștii cu fițe, care se laudă cu scriitura lor – și care urlă ca din gură de șarpe dacă le-ai tăiat vreun cuvânt - sau, Doamne ferește, vreo metaforă. Ei n-au auzit de economia de mijloace, de redundanța stilistică, de vorbele în plus, și își imaginează că fiecare cuvințel pus de ei pe ecranul calculatorului e aur curat. Pentru mine, sunt cazuri pierdute.

Multă vreme am crezut și eu că îți trebuie un talent special pentru a deveni jurnalist. Ca să zic așa, ziarist trebuie să te naști. Viața mi-a demonstrat că lucrurile nu stau tocmai așa. Dacă ai puțină predispoziție pentru scris, suficient discernământ și cultură într-o cantitate decentă, ai toate atuurile pentru a deveni un bun ziarist. Dintre calitățile cerute, discernământul mi se pare cel mai important. Restul – tot ce ține de meserie, se învață. Pentru că jurnalismul este, înainte de a fi o artă, o meserie ca oricare alta.

Desigur, la artă ajung doar câțiva performeri, poate predestinați. Dar pentru a realiza un ziar, nu de artiști ai nevoie – ci, în primul rând, de meseriași. Să faci diferența dintre ei – asta da, uneori e chiar o artă...

Deseară vine Moș Nicolae!

Oare ce ne va aduce Moș Nicolae?

În ziua de 6 decembrie, din fiecare an, bisericile creștine îl sărbătoresc pe **Sfântul Ierarh Nicolae,** sărbătoare religioasă suprapusă peste tradițiile românesti de **Moș Nicolae**. Conform acestora, in noaptea de 5 spre 6 decembrie, copiii își pregătesc incălțămintea curată langă ușă, ca s-o găsească, dimineața, plină cu daruri. Împreună cu cadourile, Moș Nicolae aduce, de obicei, și o vărguță, **"Sfântul Nicolae de după icoană"**, ca semn al severității ce trebuie să vegheze orice răsplată. Îmbinând dărnicia cu asprimea, **Moș Nicolae** a devenit unul dintre cei mai populari sfinți moderni, așteptat deopotrivă de părinți și copii. În tradițiile arhaice românești, Moș Nicolae este imaginat ca un personaj mitologic, cu barba albă, din care începea să ningă atunci cand o scutura. În cultul solar autohton, **Moș Nicolae** avea sarcina mitologică să vegheze poarta dinspre apus a cerului, să știe Soarele să se întoarcă din ținuturile de miazănoapte, să răsară tot de la răsărit și nu de la apus...

Eugenia Pantea
Foto: Șt. Matyaș

(Continuare în pagina 4)☛

Comisarul șef Câlb - la cârma Poliției Rutiere

În urma concursului organizat de Inspectoratul de Poliție Județean Arad, pentru ocuparea funcției vacante de șef al Serviciului Poliției Rutiere Arad, poziția a fost câștigată de comisarul șef de poliție **Gheorghe Câlb**, care s-a remarcat într-o competiție strânsă, la care se înscriseseră trei candidați. Vârful Serviciului Poliției Rutiere Arad a rămas descoperit după ce comisarul de poliție **Mircea Cherechean** și-a înaintat demisia, din motive personale.

A fost ocupată, totodată, și funcția de șef al Poliției orașului Sântana, în urma unui concurs la care s-au înscris doi candidați. Cea mai mare medie însă a fost obținută de comisarul de poliție **Crăciun Baciș,** care va conduce, de astăzi încolo, destinele uneia dintre cele mai grele unități polițienești din județ.

Eugenia Pantea

Exclusivitate:

Intenționăm să dăm jos „minciuna portocalie"

Interviu cu Mircea Geoană, președinte al PSD

- D-le președinte, mereu declarați că este pace în partid și în mod repetat, apare câte un diferend pe diverse teme. Autor: d-l Ion Iliescu. Care credeți că ar fi soluția durabilă pentru a-l mulțumi pe d-l Ion Iliescu?

- Doresc să vă anunț pe această cale că dl. Ion Iliescu nu mai este nemulțumit. A avut o supărare puternică după Congres, firească, pe care am înțeles-o, dar acum, dl. Iliescu s-a alăturat echipei de conducere a PSD și lucrează pentru revenirea PSD la guvernare. Am avut o atitudine mai diplomată față de dl. Iliescu și nu cred că am greșit. Spre deosebire de liderii acestei guvernări portocalii de scandal, eu cred că stabilitatea politică este esențială pentru a face cu adevărat treabă în interesul oamenilor. Dacă îți pasă doar de politică și doar de interese private atunci te certi toată ziua cu toată lumea. Dacă îți pasă și de oameni, încerci să treci peste episoadele mai complicate pentru a-ți concentra energia pe lucrurile care contează cu adevărat.

Ioan Iercan
Daniel Albu

(Continuare în pagina 7) ☛

Tabletă

Eugen Simion

Felurite

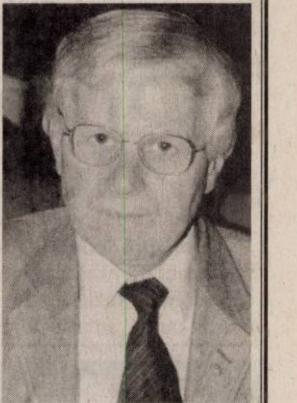

Când încep să scriu această tabletă este 1 Decembrie, dis de dimineață, cerul este coborât și întunecat, pe strada unde locuiesc trec câțiva oameni în vârstă, fețele lor sunt mohorâte, veșmintele negre și ponosite arată condiția lor socială modestă. Privesc de la fereastra mea de la etajul întâi acest peisaj bacovian și spiritul meu se melancolizează. M-am sculat devreme, decis să scriu repede tableta de față și, înainte de a pune mâna pe pix, mă gândesc că, iată, se împlinesc aproape doi ani de când colaborez la ***Adevărul*** *din Arad. Nu-i mult, dar nu-i nici puțin. La început credeam că n-o să meargă, nu aveam exercițiu publicistic. Am scris toată viața mea cărți și despre cărți, mi-am format un stil și un ritm de lucru, știu cum să pornesc și cum să construiesc micul eseu sau studiul mai întins. Preda zicea că prozatorul trebuie să aibă oase tari, dar criticului ce-i trebuie în afară de ceea ce știm că trebuie să aibă (știință, conștiință și talent!)?. Îi trebuie și criticului oase tari pentru că trebuie să stea, uneori, zece ore la masa de scris, dar îi mai trebuie ceva: o imensă răbdare și o mare iubire pentru literatură. Critica este o logodnă pe viață cu literatura, iar literatura nu-ți oferă totdeauna numai satisfacții.*

(Continuare în pagina 6) ☛

Bradul din fața Primăriei va străluci de la orele 18,00

Pag.5

PIZZA JOLLY EXPRESS
NON STOP
SOHO Strand
LIVRĂRI LA DOMICILIU
22.01.01
pizza pe vatră
Mâncare * băuturi
(6789610)

ZONA UTA
Str. INULUI Nr.16-18
VAND GARSONIERE MOBILATE
ZONA UTA
Str. INULUI Nr.16-18
(c.980/2004)

Meditația zilei

„Dumnezeu este de partea celui mai puternic batalion."

(Napoleon)

Calendar

Luni, 5 decembrie

Astăzi, Soarele răsare la ora 7 și 37 de minute și apune la ora 16 și 36 de minute. Au trecut 338 de zile din acest an. Au mai rămas 27 de zile până în 2006.

Praznicul zilei: Biserica ortodoxă: Sf. Sava cel Sfințit; Sf. Mc. Anastasie; Cuv. Nectarie; **Biserica greco-catolică**: Cuv. Sava cel Sfințit; **Biserica catolică**: Sf. Sava.

Comenzi taxi

- ● ALFA PLUS 949; 349.349
- ● TAXI ALFA 945; 22.88.88; 25.25.26; 0723-200.301; 0745-50.60.70
- ● TAXI ARAD 940; 0722-755.440; 0740-252101
- ● STAR 212.222; 0722-361.011; 0745-645.645
- ● FAVORIT 280.000; 281.111; 0740-083.333; 0724-409.992
- ● EUROPA 275.555; 0723-677.555; 0744-828.163
- ● VALI DIESEL 280.705; 280.100
- ● MIRCO MILI 230.530; 230.730; 0740-152.828; 0723-062.366
- ● DELMAR 229.220
- ● TAXI VERBIȚĂ 0726.336.969; 0741.200.300; 944

Piața de mașini

Ploaia mocănească de ieri dimineață a țintuit în case o parte dintre clienții fideli ai pieței de mașini, însă, chiar și așa, negoțul a fost în floare în spațiul amenjat la marginea Aradului, la ieșirea spre Nădlac. Iată și câteva prețuri de referință la autoturismele scoase la vânzare...

Foto: Șt. Matyaș

VW Golf IV (2001) - 9100 Eu, Peugeot 605 (1993) - 5500 Eu, Opel Astra (2001) - 8050 Eu, Dacia 1310 (1994) - 1650 Eu, Ford Probe (1995) - 4.950 Eu, Mercedes Cobra (1983) - 3.300 Eu, Seat Ibiza (1986) - 1.659 Eu, Dacia Berlină (2000) - 2.000 Eu, Fiat Albea (2004) - 8500 Eu, Opel Corsa (1994) - 4.000 Eu, Dacia 1307 (2003) - 210 milioane de lei, Kia Sorento (2004) - 21900 Eu, Dacia 1304 (2001) - 127 milioane de lei, Ford Escort (1985) - 1550 Eu, Ford Focus (2002) - 9500 Eu, Nissan Patrol (1999) - 19850 Eu, VW Polo (2001) - 7900 Eu, Ford Orion (1990) - 3200 Eu, VW Passat (2002) - 11450 Eu, Mercedes Sprinter (2001) - 15700 Eu, VW Golf IV (2001) - 9950 Eu, Audi A6 (2001) - 14200 Eu, Nissan Patrol (1986) - 5500 Eu, Opel Astra (2001) - 8950 Eu, VW Touran (2004) - 16900 Eu, VW Bora (2000) - 10000 Eu, Volvo 440 (1993) - 4800 Eu, Ford Sierra (1989) - 2600 Eu, Mercedes E 200 CDI (2000) - 12850 Eu, Opel Vectra (1994) - 5600 Eu, Pontiac Bonneville SE (1994) - 5500 Eu, Daewo Cielo (1996) - 4.150 Eu, Dacia 1410 (1999) - 92 de milioane de lei, Peugeot 406 (2002) - 10000 Eu, Renault Laguna (1996) - 6300 Eu, Mercedes 250 D (1989) - 5500 Eu, Opel Astra (2001) - 7300 Eu, VW Passat (2003) - 14900 Eu, Citroen XM (1991) - 3650 Eu, Fiat Croma TDI (1987) - 2500 Eu.

C. M.

Meteo

stația
TEATRU
Foto: Șt. Matyaș

Vremea va fi în general închisă. Cerul va fi mai mult noros. Local, îndeosebi în partea a doua a intervalului, va ploua. Vântul va sufla moderat, cu intensificări din sector sudic.

Temp. max: 8 la 11°C. Temp. min: 4 la 7°C.

Piața HOBBY

Pești acvariu: macropodus: 20.000 lei/pereche, molinezia: 20.000 lei/pereche, nigro: 5.000 lei/buc, caras auratus: 100.000 lei/buc, Scalari: 15.000/buc, plati: 20.000/pereche, sifo: 10.000-15.000 lei/buc.

Păsări mici: Papagal Peruș standard: 250.000 de lei, papagal Penant - 110 Eu, Micul Alexandru: 110 Eu, Canar - 1,4 milioane de lei, papagal Nimfa: 480.000 de lei, papagal Rozelă: 1,4 milioane de lei, zebre australiene: 350.000 de lei/perechea.

Unelte și accesorii pentru pescuit: Băț simplu 200.000-300.000 lei, plumb 5.000-40.000 lei, plută pentru știucă 35.000 lei, scăriță pentru nylon: 10.000 lei, Mulinete: 200.000-650.000 lei, mulinete performante: 80 de euro, juvelnic: 90.000-100.000 lei.

Hrană pentru animale: Tubiflex (hană pentru pești de acvariu): 15.000 de lei/porție, purici de baltă vii: 3.000/porție, purici de baltă uscați: 7.000 de lei/pachet, mâncare combinată pentru papagali: 10.000 lei/pungă, semințe mei: 20.000/kg., ovăz: 15.000/kg.

C. M.

Rețeta zilei

Omletă cu dovleac

Ai nevoie de: *5 ouă, dovleac, o felie de brânză de oi.*

Cum procedezi: Razi dovleacul pe răzătoarea cu ochiuri mici, razi și brânza, adaugi ouăle, amesteci, apoi prăjești omleta în ulei încins. Când e gata o așezi pe un platou, o ornezi cu mărar tăiat fin, cu rondele de roșii și ardei gras.

HEMOROIZI
Cabinet privat Dr. ONIȚA
Consultații și tratament proctologic complet

Semne de alarmă:
- ➢ exteriorizarea hemoroizilor
- ➢ sângerarea
- ➢ durerea
- ➢ mâncărimea anală

Tratamentul:
- ➢ Nu necesită internare, anestezie și nici operație în 90% din cazuri
- ➢ Rezultate foarte bune

(c.1785/2005)

ARAD, Str. L. Blaga 5 Tel. 21.00.67, 0740.33.68.99
www.madestetic.ro

Horoscop

Luni, 5 decembrie 2005

Berbec (21.03-20.04). Aveți parte de o zi frumoasă, plină de fantezie, de clipe plăcute și prieteni adevărați.

Taur (21.04-20.05). Suneți preocupați să faceți totul pentru a intra în legătură cu un partener pe care nu l-ați văzut de mult .

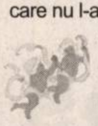
Gemenii (21.05-20.06). Vă mobilizați rapid, mai ales că aveți o motivație serioasă, de ordin sentimental.

Rac (21.06.-22.07). Personalitatea dvs. va cunoaște o manifestare debordantă astăzi.

Leu (23.07-22.08). Realizați că dispuneți de timp pentru o activitate suplimentară care să vă rotunjească veniturile.

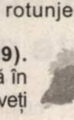
Fecioara (23.08-22.09). Aveți parte de o zi agitată în plan sentimental, în care veți fi răvășiți datorită întâlnirii cu o persoană fascinantă.

Balanța (23.09-22.10). Capacitatea dvs. de concentrare este destul de scăzută, de aceea nu sunt indicate planurile pe termen lung.

Scorpion (23.10-21.11). Irezistibili, raționali, fără a omite avantajele, negociați cu ușurință și aveți spor în afaceri.

Săgetător (22.11-21.12). Încercați să vă comunicați ideile în mod clar, fiindcă altfel nu veți reuși să vă faceți înțeleși.

Capricorn (22.12-19.01). Este o zi prielnică pentru a vă bucura împreună cu familia de realizările din ultimul timp.

Vărsător (20.01-20.02). Un nativ născut în zodia Berbecului vă face curte, dar vă și susține ideile.

Peștii (21.02-20.03). Lucrurile încep să se rezolve, însă dvs. ați devenit prea nerăbdători.

Reclamații privind difuzarea ziarului se pot face la telefonul 280.318, între orele 9-16.

Utilitare

PIEȚE, TÂRGURI

Astăzi este zi de piață la Curtici, Nădlac, Bocsig, Gurahonț, Moneasa, Pilu, Vladimirescu. Tot astăzi se organizează târg săptămânal la Gurahonț și Bârzava.

Mâine, marți, este zi de piață la Sebiș, Almaș, Apateu, Semlac, Sântana, Șilindia, Vârfurile.

PRIMĂRIA MUNICIPIULUI

Program de relații cu publicul (camera 5) luni-vineri între orele 8-20. Tel. 284.744, tel. centrală 281.850.

FARMACII DE SERVICIU

✦ Farmacia **REMEDIUM** Arad, B-dul Revoluției nr. 52-54. Program luni-vineri: 7,30-20,00; sâmbătă 8,00-14,00. Telefon 233.195.

✦ Farmacia **„OMNIAFARM"**, Calea Aurel Vlaicu, Bl. Z28, cu program zilnic de la orele 8,00-22,00. Telefon 271.724.

✦ **Spitalul Clinic Județean Arad** are un nou număr de telefon: **220000; 220001; 220002; 220003**

URGENȚE STOMATOLOGICE

✦ Cabinetul de pe str. Crișan (în spate la Gionelli) are program non-stop. Telefon: 253794.

✦ **POLICLINICA DR. TURCIN**: zilnic, orele 8-20. Telefon 285510, 250332. Cabinete: cardiologie, interne, chirurgie, chirurgie plastică, boli infecțioase, ginecologie, ORL, oftalmologie, neuropsihiatrie, ecografie, medicina muncii, fizioterapie, fișe auto/port armă.

ÎNTRERUPERI CURENT

Luni, 5 dec.: h 9-14: Vlaicu Bl. I4/1, I4/2, I8; **h. 9-11:** Str. E. Murgu între A. Șaguna și Clujului, Gh. Doja între E. Murgu și L.Rebreanu, Oituz înrte E. Murgu și L. Rebreanu, Clujului între L. Rebreanu și Cpt. Ignat.

Marți, 6 dec.: h 9-14: Vlaicu Bl. I5/1, I5/2, I6, A. Șaguna între str. Ion Rațiu și L. Rebreanu; **h 9-14.30:** Gh. Doja între E. Murgu și L. Rebreanu.

CITIRE APOMETRE

Luni, 5 dec.: Calea Timișorii, Gladiolelor, C. D. Loga, Diaconovici, M. Cunțan, Miraj, Titan, G. Augustin, Prislop, Lucernei, Măceșului, Furnicii, Posada, Ficusului, Piersicilor, Nalbei, Movilei, T. Mariș, Trifoiului, Mușcatei, Sunătoarei, Constituției, Câmpia Tuzii, Spicului, Merițor, Viilor, Colțișor, Pinului, Petuniei, Armoniei, Bicaz, Păcii, Muncii, Semenicului, Caransebeș, Gogol, Măgheran, Pandurilor, Guttenbrun, Zimbrului, Crângului, Castanilor, P. Șapcă, Ana Ipătescu, Munteniei, Timișului, Arieșului, Olteniei, Albinelor.

ADMINISTRAȚIA FINANȚELOR PUBLICE

Administrația Finanțelor Publice a municipiului Arad: Asistență contribuabili - telefon 280.633, 280.733, int. 198 (persoane fizice) și 129 (persoane juridice) int. 166 (relații publice) între orele 8,00-16,00. Informații suplimentare la www.finantearad.ro

APEL UNIC DE URGENȚĂ (SALVARE, POLIȚIE; POMPIERI) 112

S. C. DISTRIGAZ-NORD S. A. TÂRGU MUREȘ

Sucursala de Distribuție a Gazelor Naturale Arad, Dispeceratul permanent tel: 218.928; 256.928

VERIFICARE METROLOGICĂ ȘI REPARAȚII CONTOARE APĂ: 255.274; 0723-343.976

DERANJAMENTE CURENT ELECTRIC 235.991

INFORMAȚII CFR 231.777

PROTECȚIA CONSUMATORULUI

B-dul Revoluției, nr. 50. Telefon: 257049

DIRECȚIA DE SĂNĂTATE PUBLICĂ - serviciul de permanență: 254.438

GARDA FINANCIARĂ

B-dul Revoluției nr. 79, telefon: 280971

INSPECTORATUL TERITORIAL DE MUNCĂ ARAD

Str. Episcopiei nr. 11-13, tel.: 211762, 211862, 257251

AGENȚIA JUDEȚEANĂ PENTRU OCUPAREA FORȚEI DE MUNCĂ

Str. Călugăreni nr. 1A, tel.: 281998, 214551, 0357.412.500

CORPUL GARDIENILOR PUBLICI: tel.: 280.557

Cur$ul valutar

VALORI ÎNREGISTRATE LA SFÂRȘITUL SĂPTĂMÂNII

Astăzi

Denumirea valutei	BNR	BCR		BRD		SAN PAOLO IMI BANK		Banca Românească		Banca Romexterra		Alpha Bank		Casa Schimb Luxor	
		C	V	C	V	C	V	C	V	C	V	C	V	C	V
Euro	3,65	3,61	3,64	3,62	3,69	3,61	3,67	3,62	3,68	3,63	3 ,69	3,62	3,69	3,630	3,655
Dolar S.U.A.	3,10	3,06	3,05	3,07	3,16	2,06	3,12	3,08	3,14	3,08	3,15	3,08	3,16	3,100	3,125
Forint	0,0145	0,0130	0,0160	0,0130	0,0140	0,0140	0,0150	-	-	0,0142	0,0147	-	-	0,0144	0,0146

POLARIS M HOLDING
www.polaris.ro
office@polaris.ro

www.polaris.ro
Împreună pentru un oras curat!

ADEVĂRUL
Cotidian independent Arad
Editor: S.C. Adevărul Arad S.R.L.
COD FISCAL R1681938 COD SICOMEX 19.604 CERTIFICAT J02/1886/31 X 1991 COD SIRUES 020956601 ISSN 12220-7486

Director editor: Mircea Țîșcă Secretariat - 281802, fax - 280655
Șef departament difuzare: Gabriel Constantinescu - 280318
Șef departament publicitate: Florin Truț - 280904
Șef departament marketing: Sorina Ambruș - 280904
Marea publicitate - 280904, Mica publicitate - 210775
Tiparul executat la: SC Inform Media SRL, Calea Torontalului, DN 6, km 5,7, Timișoara

Redactor șef: Ștefan Tabuia - 280854 Secretariat de redacție: Gabriela Groza, Doru Sinaci - 280854
Departamente: Informații: Eugenia Pantea, Cosmin Trif, Călin Mnerie - 280003; Politic: Ioan Iercan, Daniel Albu, Simion Todoca - 280943; Economic: Doru Sava, Gerlinde Knap, Cosmin Mihuța - 281738; Cultură, Învățământ: Vasile Filip, Cătălina Latu, Vasile Sărăndan - 280003; Social: Tristan Mihuța, Romulus Dubăț, Diana Duțu, Alin Olteanu - 281855; Sport: Daniel Scridon, Adrian Hărțău, Leonard Sfâra - 281701; Foto: Ștefan Matyaș, Margareta Szegő - 281701

Premiile de fidelitate ale ziarului „Adevărul”

Talon de participare pe luna decembrie

Numele______________________________

Prenumele___________________________

Adresa______________________________

____

Telefon_____________________________

Seria și nr. chitanței abonament____________

Pentru a se număra printre cei zece câștigători ai lunii decembrie, abonații ziarului nostru trebuie să completeze cu majuscule talonul de mai sus și să-l expedieze, într-un plic pe adresa redacției: Ziarul Adevărul, B-dul Revoluției, nr.81, cod 310130. Data limită până la care se primesc taloanele este 17 decembrie a.c, iar abonații sunt rugați să menționeze pe plic: **„Pentru premiile de fidelitate”.** Taloanele primite vor participa luni, 19 decembrie, la tragerea la sorți prin care se vor desemna cei zece abonați care vor intra în posesia premiilor de fidelitate în valoare de 150 lei noi fiecare. Lista câștigătorilor va fi publicată în ziarul nostru de marți, 20 decembrie, iar premiile se pot ridica de la sediul redacției, joi, 22 decembrie, pe baza buletinului de identitate și a chitanței abonament.

Atenție! În plic va fi introdus doar talonul de mai sus, în timp ce chitanțele-abonament vor rămâne la abonați.

Tot luni, 19 decembrie, vor fi desemnați și câștigătorii extragerii extraordinare de sfârșit de an. Toți cei care au trimis taloane de fidelitate de-a lungul anului, participă la această extragere specială, care are zece premii constând în aparatură electrocasnică, ce vor ajunge, de Crăciun, în casele celor mai norocoși abonați ai noștri. Lista câștigătorilor va apărea, de asemenea, în ziarul nostru de marți, 20 decembrie, iar premiile pot fi ridicate în 22 decembrie, de la sediul redacției.

Cotidianul *ADEVĂRUL*

solicită oferte de preț pentru transport pe ruta Timișoara-Arad. Sarcina utilă este 1,8 tone, iar vineri, 3,3 tone.

Ofertele se pot depune începând de astăzi, 5 decembrie, la secretariatul companiei, Bd. Revoluției 81, sau prin fax 280.655.

Marșul solidarității

Sâmbătă, atât reprezentanți ai instituțiilor publice locale precum prefectul Cristian Stragea, viceprimarul Tiberiu Dekany, președintele Consiliului Județean Iosif Matula, deputatul Lia Ardelean, Edith Juhasz, director general la Direcția Județeană de Asistență Socială și Protecția Copilului, Cezar Jancă și Adriana Memete din cadrul Direcției de Dezvoltare și Asistență Socială cât și oameni de cultură, arhitecți, reprezentanți ai societății civile au fost invitați de către Asociația Handicapaților Neuromotor din România să se așeze în scaune rulante și să parcurgă câtiva metri pentru a înțelege ce simnt persoanele cu astfel de probleme atunci când nu au acces în anumite locuri din Arad. Cele aproximativ 120 de persoane au parcurs traseul de la Teatrul Ioan Slavici la magazinul Ziridava, fie în scaune rulante, fie împingând un scaun rulant. Campania “Pune-te în locul meu”, sub egida căreia a fost organizat marșul va continua în zilele de luni, marți si miercuri între orele 11 și 15 cu strângeri de semnături pe platoul din fața Primăriei, în fața magazinului Ziridava și în zona Catedralei Catolice. Mai amintim că, joi de la ora 10, la Cantina Municipală, va avea loc o dezbatere publică cu tema **“Lipsa accesibilității = discriminare la adresa persoanelor cu handicap”.**

Margareta Szego

Foto: Șt. Matyas

Oficialitățile s-au așezat în scaune rulante pentru a conștientiza ce înseamnă să „mergi” în Arad pentru persoanele cu dizabilități

Pașaport pentru... discotecă

La sfârșitul săptămânii trecute, la Punctul de Trecere a Frontierei din Nădlac, polițiștii au depistat un cetățean maghiar care intenționa să intre în țară cu... pașaportul altei persoane. Cercetările făcute au scos la iveală faptul că respectivul, un tânăr în vârstă de 22 de ani, dorea să meargă la o discotecă din municipiul Arad. Conform propriilor declarații, „aventurierul” a sperat ca organele de control să nu observe că el folosește un alt pașaport.

În cele din urmă, în loc să ajungă la discotecă, tânărul a fost returnat autorităților maghiare de frontieră...

C. T.

Cronica măruntă

● Inspectoratul Teritorial de Muncă Arad o ține dintr-o „campanie” în alta. Controalele vizează ba construcțiile, ba domeniul silvic, ba confecțiile. Că am ajuns să ne mirăm când mai au timp firmele să încalce legea, din moment ce autoritățile sunt în permanență pe capul lor? Mai ales că și amenzile date de ITM sunt pe măsură...

● A apărut o nouă reglementare privind acordarea ajutorului de șomaj. Astfel, de anul viitor cuantumul șomajului depinde în funcție de vechimea în muncă. Cu alte cuvinte, unul care a lucrat trei ani, va primi mai puțin decât cel care are o vechime de 20 de ani în câmpul muncii. Cică, așa e mai etic !

● Polițiștii din Ignești l-au depistat și introdus în Penitenciarul Arad pe urmăritul general **Fabian Pal,** de 43 de ani, din Iași, care are de executat doi ani de închisoare, pentru violare de domiciliu.

● Polițiștii arădeni l-au introdus în Penitenciarul Arad și pe **Imre Vereș,** de 40 de ani, din județul Harghita, care are de executat doi ani de închisoare, pentru furt.

● În timpul raziei din noaptea de 2 decembrie a.c., polițiștii au descoperit că **Ioan Albu**, de 21 de ani, din Drauț, eliberat din Penitenciar în luna septembrie a anului curent, este autorul furtului comis în data de 16 octombrie a.c., din locuința târnovanei **Anișoara Rațiu,** de unde a sustras bunuri în valoare de 20 de milioane de lei. Cercetările au mai scos la iveală că Albu este și autorul furtului comis în incinta dispensarului din Ghioroc, județul Arad, în luna noiembrie a anului curent, de unde a sustras componente de calculator, pe care însă le-a abandonat la apariția unei persoane. Tânărul urmează a fi prezentat Parchetului de pe lângă Judecătoria Ineu.

ATLAS REISEN
ATLASSIB
O POARTĂ DESCHISĂ SPRE EUROPA
Super OFERTĂ de iarnă
la prețuri reduse
OFERIM : VOUCERE , CAZARE
ITALIA
SPANIA
GERMANIA
(c.3/2004)
întreabă la agenția din orașul tău!
INFORMATII la tel:0257-25.18.71. - 25.65.95
NR UNIC pentru RO:08010100100 (cu tarif de impuls local)

Z520i
W550i
K700i

LUNA CADOURILOR
Sony Ericsson!
PESTE 1000 DE PREMII!
Cumpără ORICE produs cu Puncte Thank You
2 ani garanție la orice telefon!
Vino până la 31 Decembrie în magazinele EURO-GSM, cumpără orice telefon Sony Ericsson* și câștigi pe loc unul din cele 25 de telefoane Sony Ericsson Z800i, 175 de reduceri de până la 40 de Euro, 800 de accesorii originale sau multe alte premii surpriză!
*Ofertă valabilă numai pentru terminalele din oferta EURO-GSM!
EURO - GSM
Cel mai tare din sistem
EURO-GSM Arad
• B-dul Revoluției nr.95
• B-dul Revoluției nr.31
• Str. Mețianı nr.7
www.eurogsm.ro
(c. 1014/2005)

Adevărul te premiază cu un Opel Corsa!

OPEL WEST
Adevărul te premiază cu un OPEL CORSA!
CORSA

Toți cititorii ziarului Adevărul pot participa la concursul puzzle din 28 noiembrie - 10 decembrie. Trimiteți cât mai multe taloane și veți avea șanse mai mari de câștig!
Ce aveți de făcut?
- Căutați și decupați piesele puzzle ce apar în Adevărul în perioada 28 noiembrie - 9 decembrie!
- Adunați toate cele zece piese puzzle!
- Dacă vă lipsește o piesă, puteți folosi o singură dată cuponul Joker, ce va apărea în data de 10 decembrie! Lipiți piesele puzzle decupate pe talon!
- Scrieți pe plic: Adevărul te premiază cu un Opel Corsa!
- Talonul trebuie să ajungă la noi până cel târziu în data de 16 decembrie.
- Extragerea premiului are loc în data de 17 decembrie, în prezența notarului public, la showroom-ul Opel West din Aradul Nou.
Trimiteți talonul din ziarul de sambata, 26 noiembrie, completat cu datele dvs. împreună cu piesele puzzle lipite, pentru a intra în competiție, la adresa:
Ziarul Adevărul Arad
B-dul Revoluției, nr.81
cod 310130
Această imagine se decupează
6
Trimiterea acestui talon completat înseamnă aprobarea condițiilor participării la concurs. Vă exprimați acordul de a fi contactat de reprezentanții Adevărul, în cadrul acțiunii promoționale. Premiul nu este transmisibil și nu se acordă contravaloarea în bani. Acțiunea juridică exclusă.
Nu pot participa angajații S.C. Adevărul SRL, Opel West și membrii de familie ai acestora.

„Captură” în miez de noapte

16 transfugi moldoveni reținuți la Curtici

Statistica neoficială a persoanelor reținute la frontieră, vorbește despre o preponderență copleșitoare a cetățenilor moldoveni care doresc să ajungă în spațiul Schengen fără a poseda actele necesare. Ultimii vecini de peste Prut care și-au încercat norocul la vama arădeană au fost reținuți în noaptea de sâmbătă spre duminică, la Curtici.

Cei 16 transfugi au fost reperați cu ajutorul autospecialei cu termoviziune, moment în care polițiștii de frontieră au demarat operațiunea capturarea. Din cauza faptului că terenul era foarte moale, s-a apelat și la ajutorul cadrelor de serviciu de la Vărșand, astfel încât la ora 3,00, toți suspecții erau arestați.

Cei nouă bărbați și șapte femei, cu vârste cuprinse între 20 și 40 de ani, au declarat că intenționau să ajungă în Italia, pentru a munci „la negru”. Grupul s-a format la București, sub îndrumarea unei călăuze care a pretins în schimbul serviciilor sale câte 2000 de Euro de la fiecare persoană „ajutată”. Moldovenii - însă - au girat cu diferite bunuri și urmau să-și plătească întreaga datorie doar după ce ajungeau și începeau să câștige un ban în Peninsulă, lucru ce nu a fost valabil pentru șoferul camionului ce i-a transportat pe transfugi până la Șimand. Acesta a încasat câte 200 de euro de călător, după care le-a indicat drumul, peste câmp, clienților săi.

Cele 16 persoane din Republica Moldova sunt acum cercetate pentru tentativă ilegală de trecere a frontierei de stat, dar ancheta continuă pentru depistarea întregii rețele infracționale.

Călin Mnerie

Simfonii lirice... în cerc...

Dacă ar fi să fim supuși doar emisiunilor televizate, am crede că veșnic „copiii spun lucruri trăsnite”. În realitate, însă, copiii sunt plini de animație și dornici de a-și manifesta liber ceea ce gândesc. Creativitatea nu este pentru ei doar un produs al firii și al minții, ci și unul al gândirii creatoare, al inventivității, al inteligenței fluide sau al spontaneității.

Astfel, „simfoniile lor lirice” le-am putut canaliza înspre un cer literar, denumit simbolic „5/6” (de la numele școlii și al claselor din care fac parte acești copii). Dacă a fost aleasă ziua de 1 Decembrie ca dată a semnării Certificatului de-nceput, nu ne mai putem nici noi explica acum. Cert este că, din cele două clase, a VI-a A și a VI-a C, elevii au răspuns prezent, dar doar aceia care-și vor declina pe parcurs dragostea pentru lectură. Și nu numai atît.

Imaginativ, am pornit în periplul nostru literar, de la labirintul din Parcul copiilor și-am ajuns într-un... CERC. Martori ne-au fost copacii, frunzele, dascălii, compasul dar și cărțile. mentorul nostru spiritual, profesor Mirela Mureșan.

Scopul cercului literar este insuflarea dragostei pentru o astfel de lectură, valorificarea valențelor literare și promovarea acestora. Și-ntr-un final fericit, credem noi, vom publica (sau scrie) o cărticică, pentru alți copii, ilustrată cu desene, caligrame, scrisori literare, salate literare, ghicitori și cîte și mai câte.

Următoarea „ședință” de cerc va fi în preajma Crăciunului, când vom scrie și celuilalt Moș... Căci, de Moș Nicolae, iată, în cer , s-au prins, ca-ntr-o Horă a Unirii, deja iubitorii de cultură. Căci, cum spunea Jack Canfield și MarkV. Hansin: „învață-i să dăruiască, numai astfel vor dobândi.”

profesor
Florica R. Cândea

Aradul a fost reprezentat la conferința de fizică TIM - 05

Facultatea de Fizică din cadrul Universității de Vest din Timișoara a găzduit de curând o nouă ediție a **Conferinței Internaționale de Fizică TIM – 05**. Au participat 184 cercetători și universitari din Franța, Germania, Irlanda, Ungaria, Italia, Cehia, Polonia, SUA, precum și din centrele universitare românești de mare tradiție științifică, precum București, Iași, Cluj, Craiova, Timișoara. Pe lângă cele 10 conferințe invitate ale unor somități în domeniu, lucrările conferinței timișorene s-au desfășurat pe mai multe secțiuni: Fizica teoretică și matematică (12 comunicări), Fizică computațională și simulări (7 comunicări), Magnetism și materiale magnetice (6 comunicări), Fizica materialelor cristaline. Optică și spectroscopie (4 comunicări), Fizică aplicată și interdisciplinaritate (5 comunicări), plus o bogată secțiune de postere (42 participări)..

În această companie selectă Aradul a fost reprezentat de **Adrian Palcu**, profesor titular la catedra de fizică a Grupului Școlar de Transporturi Auto „Henri Coandă”, care a prezentat rezultatele obținute în cadrul stagiului de cercetare aferent programului de doctorat la care a luat parte în ultimii doi ani. Acestea au fost concretizate în două apreciate comunicări în cadrul secțiunii de Fizică teoretică și matematică intitulate: „Soluția exactă a modelelor gauge 331 fără sarcini electrice exotice“ și „Masa neutrinului în modele gauge 331 fără sarcini electrice exotice“. De menționat că rezultatele cercetătorului arădean au fost recent acceptate spre publicare în prestigioasa revistă internațională (posesoare a unui considerabil punctaj ISI) Modern Physics Letters A – Singapore, World Scientific. Domeniul abordat este unul de mare actualitate în paradigma teoretică a particulelor elementare și a interacțiilor fundamentale dintre acestea.

V. F.

Fotbal - Divizia A Bürger

Etapa 15. Rezultate: Pandurii Târgu Jiu - Oțelul Galați 2-2, FCM Bacău - FC Argeș 3-2, Farul Constanța - CFR Cluj 1-2, Poli Iași - FC Național 2-3, Gloria Bistrița - Sportul Studențesc 2-0, Steaua - FC Vaslui 2-2. Întâlnirea Dinamo București - Poli Timișoara s-a finalizat după închiderea ediției. Partida Rapid - Jiul Petroșani se va disputa pe 10 decembrie.

Clasamentul

1.	Steaua	15	9	4	2	27-10	31	+10
2.	Dinamo	14	9	2	3	35-13	29	+8
3.	Național	15	8	3	4	17-17	27	+3
4.	Poli T.	14	7	5	2	19-8	26	+2
5.	CFR Cluj	15	7	5	3	19-12	26	+5
6.	FC Argeș	15	7	4	4	19-14	25	+4
7.	Farul C.	15	7	2	6	21-20	23	-1
8.	Sportul	15	6	4	5	20-17	22	+1
9.	Rapid B.	14	6	4	4	16-14	22	+4
10.	Poli Iași	15	6	2	7	12-16	20	-4
11.	Gloria B.	15	5	4	6	13-19	19	-2
12.	Pandurii	15	3	4	8	11-20	13	-11
13.	Petroșani	14	2	6	6	10-17	12	-9
14.	FCM Bacău	15	3	3	9	10-22	12	-12
15.	Oțelul G.	15	1	6	8	9-25	9	-15
16.	FC Vaslui	15	0	6	9	7-21	6	-15

Tragerea Loto de duminică 5 decembrie 2005

Loto 6/49	Noroc
14, 29, 41, 13, 46, 25	2 7 4 8 4 0 1

Sărbătorile Germane
SELGROS CASH & CARRY
Degustări în toate magazinele SELGROS în perioada:
01.12 - 04.12.2005
08.12 - 11.12.2005
între orele:
JOI - VINERI: 14,00 - 20,00
SÂMBĂTĂ: 13,00 - 19,00
DUMINICĂ: 10,00 - 16,00
(com./11.2005)

CONNEX vodafone
CLUB BRAVO
Lucrăm pentru Moș Crăciun!
De aceea, îți facem cadou:
1000 telefoane Sharp Ferrari
50% reducere la abonament un an întreg
6 luni Tarif Unic*
Până la 50% reducere la telefoane
20 de minute naționale, lunar, pe viață*
SAGEM My-x1 Trio 5 $
NOKIA 1100 10 $
NOKIA 1101 12 $
PHILIPS 160 12 $
SAMSUNG X480 78 $
SAMSUNG X640 109 $
AVEM OFERTA POTRIVITA PENTRU TINE
www.clubbravo.ro
Detalii despre oferta completa de telefoane și de servicii găsiți la dealerii Connex Vodafone.
ARAD - strada Lucian Blaga nr.2, magazin Aradul parter, telefon 0357.405.581
CHISINEU CRIS - strada Infratirii nr.71, telefon 0257.351.707
(C.A.1308/2005)

Bradul din fața Primăriei va străluci de la orele 18,00

Primarul Aradului, **Gheorghe Falcă**, a reușit să înlocuiască bradul (ofilit) de Crăciun care i-a fost livrat Primăriei (și adus tocmai de la Zimbru), în chiar seara zilei de vineri, după orele 20,00. Astfel, noul pom de Crăciun (mai falnic și mai... proaspăt decât primul), frumos împodobit (cu câteva sute de beculețe colorate), va fi pus în valoare, **deseară, la orele 18,00,** de însuși primarul **Gheorghe Falcă.** Cu ocazia aprinderii beculețelor din pomul de Crăciun, actorii Teatrului de Marionete le vor oferi micilor participanți la eveniment un spectacol de suflet, chiar sub bradul frumos și strălucitor.

Eugenia Pantea
Foto: Șt. Matyaș

Una ... ...alta

Parcă în ciuda televiziunilor, care se întrec în a ne reda măcelul de pe șosele, cetățenii patriei continuă să moară în accidente care mai de care mai stupide. Parcă urarea era „să trăiți bine", nu să muriți pe capete, cum greșit s-a înțeles. ● După o mai veche practică în medicina noastră socialistă și copăcel-copăcel capitalistă, iată că s-a găsit explicația: copiii care mor de pojar, de fapt nu de pojar mor, ci din cauză că aveau toate insuficiențele posibile (cardiace, pulmonare, hepatice, renale etc.). Cum ar veni erau „copți" de boli, mititeii. E drept, dacă nu dădea pojarul peste ei, ajungeau oameni mari, bunici, mureau de bătrânețe. Așa însă, pojarul a dat din întâmplare peste ei și... Personal, nu cred (tocmai fiindcă am mai auzit-o) explicația asta cu atâtea insuficiențe. Copiii au murit din cauza rujeolei, nu că erau deja gata-copți-morți. Să fim serioși! ● Încă nici n-a dat iarna ca lumea peste noi și socotim cât mai avem până la primăvară. Și nu atât din cauza gerului, cât din pricină că se va scumpi iar gazul de la 1 ianuarie, cu cel puțin 16 la sută. Faceți-vă centrale proprii, dragi români, urmați chemarea guvernanților, ca să aibă, mititeii, motiv să vă jupoaie de încă două-trei milioane de lei pe lună. Că așa e statul, când zice că e de bine, sigur e rău, iar când zice că e de rău, e foarte rău. ● Întrebarea săptămânii: este adevărat că prin amânarea alegerilor în organizația arădeană și județeană a PNL, prefectul Cristian Stragea a sărit din schema candidaților? Răspundem: nu știm dacă e adevărat ori ba, dar dacă e adevărat, atunci se impune o corectură esențială - nu a sărit din schemă, ci a fost sărit, ceea e cu totul altceva. ● După ce a avut un colocviu pe bază de vin-alcool la Chișinău, președintele Voronin vine la București, pe 10 decembrie, ca să ciocnească un pahar cu președintele Traian Băsescu, în Piața Constituției, unde se va organiza Festivalul vinului moldovenesc. Sper ca Voronin să aibă parte de un vin acru. De ce? Ei, parcă nu știți! ● Apropos de vin-alcool, nu știu de ce când aud de această împerechere de substantive îmi vine în minte numele lui Creț Nicoară. Și dacă mi-am amintit de dumnealui, trebuie să vă dezvălui că cetățeanul Creț Nicoară poartă negocieri cu cetățeanul Alexandru Bercea, care are în proprietate mai multe obiective din stațiunea Moneasa, să cumpere hotelul cu același nume. Pe scurt și mai clar, Creț Nicoară vrea să cumpere Hotelul Moneasa. Nu Hotelul Codru-Moma? Nu. Pe acesta, poate ceva mai târziu, mai spre primăvară. ● Ce s-a scumpit gazul, dar să vedeți cum vor fi românii jupuiți de impozite în 2006 și în următorii! Dar hai să nu stricăm de pe acum bucuria că vine un an nou. Toate la vremea lor. ● Ștefan Hrușcă lasă iar Canada și dă o fugă în România, să ne colinde de sărbători. Trece prin 12 orașe, dar Aradul, din câte am văzut, nu este pe listă. Acuma, să vă spun drept și vă rog să mă contraziceți dacă n-am dreptate, i-am cam învățat colindele pe de rost și nu credem că acolo, în Canada, a învățat altele noi. Deci, la revedere, adică la anu' și la mulți ani! ● Părinții și dascălii învață copiii să mintă de mici și să spună că le place la școală, chiar dacă sunt duși și sâmbăta. Hai, să fim serioși!

Tristan Mihuța

Accident mortal

În cursul zilei de sâmbătă, **Dumitru M.**, de 25 de ani, din Arad, în timp ce conducea o autoutilitară marca Dacia, pe drumul județean 709/B, din direcția Macea-Arad, l-a surprins și accidentat mortal pe **Ioan Florin T**., de 20 de ani, din județul Timiș. Tânărul circula cu bicicleta, din sens opus, în zona mediană a carosabilului. Primele cercetări ale polițiștilor au relevat că victima a depășit axul drumului și a intrat în partea laterală stângă a autoutilitarei. Investigațiile specialiștilor continuă, pentru stabilirea cu exactitate a împrejurărilor în care s-a produs tragedia.

E. Pantea

Crucea Roșie ajută copiii

În ajunul sărbătorilor de iarnă Crucea Roșie împreună cu Liceul de artă Sabin Drăgoi și Școala generală nr.4 a organizat o acțiune de ajutare a copiilor mai puțin norocoși de la grădinița și de la Școala generală 16 IAS Mureș. Aceștia vor primi astăzi dulciuri, jucării, îmbrăcăminte și cărți. Bunurile sunt adunate de elevii școlilor participante și voluntarii de Cruce Roșie. **"Mulțumim cadrelor didactice implicate în realizarea acțiunii și elevilor care prin inițiativa lor merită stima și respectul colectivității care i-a îndrumat și educat pentru viață în scopul realizării acțiunilor umanitare pentru cei ce au nevoie de sprijinul nostru în alinarea suferințelor umane"**, ne-a spus Iudita Cuvineanu, directorul Filialei de Cruce Roșie Arad.

M. Szego

Festivalul Șanselor Tale

Începând de astăzi, timp de o săptămână, Aradul găzduiește cea de-a șasea ediție a **Festivalului Șanselor Tale,** eveniment care promovează educația permanentă a adulților. Curtici, Sântana, Chișineu Criș, Nădlac și Petriș sunt localitățile care, alături de municipiul Arad, organizează diverse manifestări cu această ocazie. Simpozioane, conferințe, ateliere, seminarii și standuri cu exponate sunt modalitățile prin care se promovează programele de educație destinată adulților, pentru a veni în întâmpinarea nevoilor de pregătire profesională ale fiecărui individ.

Festivalul Șanselor Tale este un eveniment care se desfășoară la nivel național, fiind rezultatul colaborării dintre Ministerul Culturii și Cultelor, Asociația Universităților Populare Germane și Ministerul Educației și Cercetării. Acest festival reprezintă o tradiție în întreaga lume. Implementarea sa în țara noastră înscrie România în direcțiile de acțiune ale Uniunii Europene pentru Educația secolului XXI, creând o premisă de integrare în spațiul european al învățării. De organizarea Festivalului Șanselor Tale, la nivel local, se ocupă Direcția Județeană pentru Cultură, Culte și Patrimoniul Cultural Național Arad și Centrul Zonal pentru Educația Adulților Arad.

D. Duțu

Raid polițienesc de amploare

În cursul nopții de sâmbătă, sub coordonarea șefului IPJ Arad, subcomisarul **Ioan Dascălu**, s-au organizat mai multe acțiuni specifice, la care au participat efective din cadrul structurilor de investigații criminale, investigarea fraudelor, ordine publică, poliție rutieră, combaterea crimei organizate, arme, explozivi și substanțe toxice, criminalistic, cercetări penale, D.P.I.R, poliții orășenești și posturi de poliție comunale, în cooperare cu Inspectoratul de Jandarmi Județean Arad, Garda Financiară și Serviciul T.F. Arad.

Au fost constatate, astfel, o serie de infracțiuni și contravenții, atât la regimul circulației rutiere, cât și pe liniile judiciar, economic, transporturi etc. Au fost legitimate și amprentate mai multe persoane, altele fiind reținute, după ce s-a constatat că fuseseră date în urmărire generală sau locală, pentru comiterea de infracțiuni. S-au dat amenzi și s-au confiscat bunuri și mai mulți minori depistați pe străzi au fost încredințați familiei. Controalele de felul acestora vor continua și în săptămânile următoare.

Eugenia Pantea

Inspectorii de muncă au dat 31 de amenzi

Zilele trecute, inspectorii Inspectoratului Teritorial de Muncă (ITM) Arad au controlat 45 de agenți economici, aplicând amenzi în 31 de cazuri. Cele mai multe nereguli, la 12 firme, au vizat relațiile de muncă, în timp ce în domeniul securitățiii și sănătății în muncă, legea a fost încălcată de 19 ori.

Valoarea totală a amenzilor aplicate de ITM s-a ridicat la 160 de milioane de lei, dispunându-se totodată 160 de măsuri de remediere a deficiențelor.

Florina Higioșan, purtător de cuvânt la ITM, spune că, printre cele mai frecvente nereguli se numără: primirea la lucru fără forme legale de angajare, necompensarea în bani a concediului de odihnă neefectuat în cazul încetării contractului individual de muncă, neachitarea comisionului datorat ITM Arad, neîntocmirea regulamentului intern, nerespectarea prevederilor legale privind zilele de repaus săptămânal etc.

Cosmin Trif

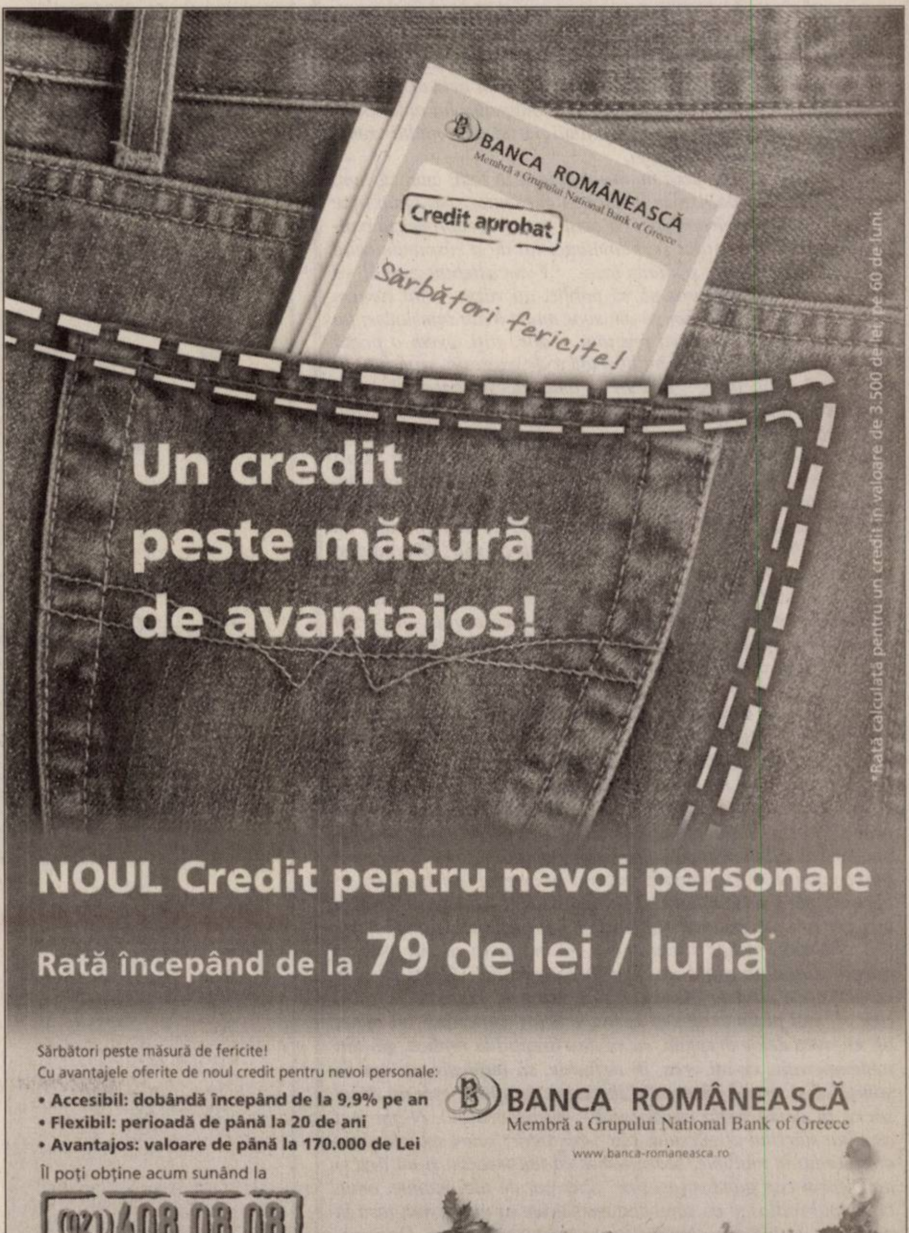

BANCA ROMÂNEASCĂ
Membră a Grupului National Bank of Greece
Credit aprobat
Sărbători fericite!

Un credit peste măsură de avantajos!

*Rată calculată pentru un credit în valoare de 3.500 de lei, pe 60 de luni.

NOUL Credit pentru nevoi personale
Rată începând de la 79 de lei / lună*

Sărbători peste măsură de fericite!
Cu avantajele oferite de noul credit pentru nevoi personale:
- **Accesibil: dobândă începând de la 9,9% pe an**
- **Flexibil: perioadă de până la 20 de ani**
- **Avantajos: valoare de până la 170.000 de Lei**

Îl poți obține acum sunând la
(021) 408.08.08
sau venind la sucursalele băncii.

BANCA ROMÂNEASCĂ
Membră a Grupului National Bank of Greece
www.banca-romaneasca.ro

(com./11.2005)

Tabletă

Felurite

(Urmare din pagina 1)

Uneori îți vine să fugi din bibliotecă și să te pierzi în pustiile vieții curente. Te răzgândești în cele din urmă și, spășit, reiei farmecul acestei logodne spirituale. Nu vorbesc de o conjugalitate pe viață pentru că ea presupune, adesea, mari și mici traume. Critica este o iubire lungă rămasă în faza logodnei. O logodnă de-a pururi, vorba lui Arghezi. Așadar: cine vrea să devină critic să-și cerceteze întâi oasele pentru a le evalua puterea de rezistență și, apoi, să-și cerceteze spiritul și caracterul pentru a-și da seama de câtă răbdare este în stare.

M-am adaptat relativ repede, trebuie să spun, stilului publicistic care cere alte ritmuri și alt tip de imaginație intelectuală. A început chiar să-mi placă; este o formă inedită de comunicare – mai rapidă, mai directă – cu publicul. Am impresia că mă adresez unui alt public decât cel literar. Pe acesta din urmă nu-l mai știu, s-a pierdut, oare, în masa celor care stau seară de seară în fața televizorului pentru a sorbi cuvintele înțelepte ale analiștilor și vedetelor noastre politice? Nu știu. Din când în când mă duc la câte o lansare de carte și, văzând bunăvoința pe care mi-o arată cei de față (în majoritate profesori), am sentimentul că mi-am regăsit vechii cititori. Vechii sau noii cititori, nu pot să știu. Așa mi s-a întâmplat, recent, la Pitești și apoi la Râmnicu-Vâlcea. O sală (o sală de dimensiuni modeste, trebuie să precizez), plină de oameni veniți să asculte, am avut impresia, nu o retorică sforăitoare, ci câteva cuvinte drepte. Nu știu dacă am reușit să vin în întâmpinarea dorinței lor, dar m-am străduit, aceasta pot să spun, să nu mă joc cu vorbele și să nu bat câmpii despre intrarea noastră în Europa. O temă pe care o vorbim mult și pentru care facem puțin. Am preferat să spun ceva despre tristețea mea de a-i vedea pe români atât de învrăjbiți și despre disperarea ce mă cuprinde când observ zi de zi hărmălaia politică în care trăim. Spectacol dezolant.

*

Apropo de presă și de moravurile ei. Am întâlnit zilele trecute un gazetar în vârstă, mai precis: patronul unei reviste lunare care se ocupă de lumea balcanică. Nu-l cunosc bine, nu știu ce-a făcut la viața lui și, din ce-am citit, nu-mi dau seama dacă este, realmente, un om de condei sau doar un om de afaceri. M-a abordat radios și m-a întrebat numai decât dacă citisem un interviu în care era vorba și de mine, da, îl citisem, dar n-am vrut să-i dau prea multă importanță pentru că, de la primele rânduri, mi-am dat seama că cel intervievat, un pretins om de știință, are o mare problemă psihică și, cum se zice, și-a pierdut uzul rațiunii. Supărat pe mine nu știu de ce, mă atacă orbește și-mi neagă totul: caracterul, talentul, știința etc. Imaginația lui este neagră și viziunea lui – apocaliptică. Nu-i prima oară când face acest lucru și, probabil, nici ultima oară. Este de o patologică mediocritate spirituală și, când scrie, scrie remarcabil prost. Așa că nu-i răspund, deși aș avea ce să-i spun. Între altele că, doar cu două-trei săptămâni înainte de dec. 1989, lăuda într-un chip gretos de slugarnic pe Ceaușescu și binefacerile Congresului al XIV-lea (într-un articol publicat în România Literară). A uitat acum de biografia lui anterioară și conduce, azi, comisia morală a unui partid aflat multă vreme la putere... Mizeriile existenței.

Aș fi uitat de ele dacă nu mi-ar fi ieșit în față, cum ziceam, patronul revistei balcanice, radios și curtenitor. Nu apuc bine să spun o singură propoziție, că omul meu îmi reproșează candid faptul că nu am dat curs invitației lui de a răspunde celui care îmi nega morala și știința mea... "V-am așteptat, zice el, vă aștept încă, sunt bucuros să vă public, ați văzut – noi suntem rezervați, nu vă mai spun că am scos multe fraze injurioase, nu voiam să vă supărăm, vă prețuim..., dar, știți, avem o presă liberă, trebuie să respectăm libertatea de expresie, vom fi onorați să vă publicăm...". Mă uit la omul acesta care mă agresează cu bunăvoința lui, dau să zic ceva, mă opresc și mă hotărăsc, în cele din urmă, să nu zic nimic. La ce bun? Surâd acum și fac un gest vag cu mâna, voind să sugerez că asta-i situația, s-o lăsăm moartă. Mă pierd în public (mă aflam la târgul de carte) și uit repede de individul încântat de strategia lui gazetărească... Nu trece însă o jumătate de oră și, când să ajung la alt stand de cărți, pe cine credeți că văd? Bineînțeles, pe omul meu, tot radios și tot obsecvios...

*N-am putut să-l evit și, în consecință, n-am putut împiedica dialogul care urmează. După ce ascult, încă o dată, discursul său prin care mă asigură de înalta lui stimă și iubire spirituală, iritarea mea a crescut vertiginos și apreciatul meu simț de echilibru a pleznit... "Bine, bine – îi spun eu, enervat de-a binelea de retorica simpatetică a interlocutorului - mă stimați, mă iubiți, dar înainte de a publica atâtea lucruri calomnioase, n-ar fi fost necesar să verificați?! Dumneata publici, în numele libertății de opinie, un articol în care se insinuează, să zicem, că eu mi-am omorât bunica maternă. Sau că în adolescență am prădat Banca Națională a României, ori, surprins de streche, am sărit în plină reuniune academică de gâtul unui coleg care bătea câmpii... Dumneata publici aceste opinii barbare și absurde, fără să te informezi, înainte, dacă nu, cumva, bunicii mei materni sau paterni muriseră cu mult înainte de a mă naște eu... Vii apoi, radios și curtenitor, să mă inviți să mă apăr în gazeta dumitale plină de asemenea gunoaie! Crezi că este corect, crezi că asta înseamnă libertatea de expresie?..." **Ah, zice el, mai puțin radios și aproape deloc curtenitor cu mine, ah nu aveți deloc dreptate, eu vă dau dreptul la replică, gândiți nedemocratic, ce-ați vrea, în definitiv, să împiedic un om de știință să-și spună părerea? Libertatea de opinie este un drept sacru în democrația europeană** – perorează el... N-am mai ascultat sfârșitul discursului său, i-am întors scurt spatele și m-am pierdut în mulțime. Mărturisesc că îmi treceau și-mi trec și acum prin cap gânduri asasine. Sper ca, de aici înainte, omul cu chipul radios și cu zâmbetul curtenitor să nu-mi mai iasă în cale. Nu de altceva, dar nu știu ce i-aș putea face. Doamne, ferește, devin criminel...*

1 dec. 2005

În urmă cu un an, elevii liceelor arădene și-au desemnat și ei, aleșii lor: membrii Consiliului Municipal al Tinerilor...

Se înființează Consiliul Județean al Tinerilor !

În 6 decembrie 2005, Asociația Millenium Center Arad va înființa Consiliul Județean al Tinerilor, după un proiect sprijinit de Consiliul Județean Arad. Evenimentul este programat să se desfășoare în Sala 70 a Consiliului Județean, începând de la orele 15,00.

După cum susține Sorin Victor Roman, coordonatorul proiectului, Consiliul Județean al Tinerilor va avea drept scop formarea de abilități și competențe în administrația publică locală pentru membrii organizațiilor de tineret ale partidelor politice. „Participanții sunt membri ai organizațiilor de tineret ale partidelor politice din județul Arad ce au obținut consilieri județeni în urma alegerilor din 2004. Numărul de tineri deja desemnați de către fiecare partid corespunde numărului de locuri obținute de partidul respectiv la alegeri. Asociația Millenium Center a recomandat ca aceste persoane să fie desemnate în urma unui act de voință democratic exprimat în cadrul forului județean de conducere din organizația de tineret a partidului", declară Sorin Victor Roman.

Cosmin Trif
Foto: Șt. Matyaș

Lucrăm pentru Moș Crăciun!

De aceea, îți facem cadou, timp de un an, la Cartela Connex:

100 de minute naționale*

100 SMS naționale**

100 de telefoane Sharp Ferrari

5$ credit inițial
Tarif Connex - Connex către orice număr din țară***

*Primești câte 10 minute de convorbiri gratuite naționale în prima, a treia, a cincea, a șasea, a șaptea, a opta, a noua, a zecea, a unsprezecea și a douăsprezecea lună de la activare.
** Primești câte 25 de mesaje scrise naționale gratuite în prima, a treia, a cincea și a șasea lună de la activare.
*** Ofertă valabilă pentru județele Arad, Bacău, Bihor, Brașov, Cluj, Galați, Iași, Mureș, Sibiu și Suceava dacă îți activezi Cartela Connex odată cu primul apel taxabil efectuat într-unul dintre aceste județe.
Minutele și mesajele scrise se pot utiliza în limita valabilității cartelei și sunt primele care se consumă din momentul alocării lor, indiferent de planul tarifar utilizat. Valabilitatea minutelor și a mesajelor scrise este de 30 de zile de la data acordării lor. Pentru informații despre numărul minutelor, al mesajelor scrise disponibile și perioada de valabilitate, apelează gratuit 444.
Oferta este valabilă pentru Cartela Connex activată până la 31 decembrie 2005. Regulamentul promoției "Oferta promoțională Cartela Connex" este disponibil la www.connex.ro. Detalii despre oferta completă la dealeri și în Magazinele Connex Vodafone.

CONNEX vodafone

(com./11.2005)

Exclusivitate: Interviu cu Mircea Geoană, președinte al PSD

Intenționăm să dăm jos „minciuna portocalie”

☛ (Urmare din pagina 1)

Ion Iliescu a trecut peste amărăciunea pierderii alegerilor

- De la Congres încoace, destui vă contestă ca lider al PSD. Ar trebui să găsiți o soluție prin care să vă impuneți în fața celor care vă contestă. Care ar fi soluția optimă pentru a atinge acest scop?

- La Congres eu am câștigat cu mai mult de două treimi din voturi. E adevărat, a fost și o treime care nu a votat pentru mine și care, probabil, a păstrat anumite resentimente. Dar, dincolo de lucrurile care ne despart, în PSD sunt mai importante lucrurile care ne unesc. Ion Iliescu a trecut peste amărăciunea pierderii alegerilor și exemplul său este o pildă, dar și un semnal pentru eventualii colegi care nu au depășit faza Congresului. PSD se află acum într-o nouă etapă. Ne împrospătăm organizațiile, pregătim un Nou Contract Social pe care îl vom propune României și intenționăm să dăm jos „minciuna portocalie” care guvernează de un an România.

- Care este echipa și liderii din partid care vă susțin și în care aveți încredere?

- Din echipa mea fac parte toți oamenii care m-au votat la Congres, dar și toți oamenii care nu m-au votat dar care au înțeles că România se schimbă și, odată cu aceasta, și PSD trebuie să se schimbe dacă vrea să revină la guvernare.

- Care sunt liderii nemulțumiți din partid și care este cauza acestor nemulțumiri?

- Liderii nemulțumiți din partid sunt cei care trăiesc în trecut și care sunt incapabili să se adapteze prezentului și viitorului. Vă rog să mă credeți că nu sunt foarte mulți acești oameni. Chiar dacă mai sunt discuții legate de ritmul transformărilor în partid, membrii nemulțumiți de faptul că PSD are în primul an de guvernare a unei noi puteri 34% din voturi, față de 1997 când nici nu treceam de 20%, nu prea am văzut.

Schimbarea radicală - democratizarea vieții de partid

- Ați afirmat că veți aduce o schimbare radicală în partid în așa fel încât electoratul s-o perceapă în mod clar. Această schimbare încă se lasă așteptată. Ați putea să definiți ce ar însemna schimbarea radicală în PSD?

- Schimbarea radicală constă în democratizarea vieții de partid. Și acest lucru începe să fie vizibil. Vocea organizațiilor PSD începe să fie ascultată, să conteze, iar autoritarismul începe să fie înlocuit cu autoritatea reală bazată pe respect și rațiune. Schimbare radicală înseamnă și modernizarea mesajului partidului, dar și a modului în care ne formulăm mesajul și politicile. Am început un program de Dialoguri Sociale Democrate în care discutăm cu partenerii sociali, cu oamenii, despre educație, despre locurile de muncă, despre sărăcie sau despre situația din sistemul de sănătate. Prin acest program de dezbateri vrem să coborâm politica și elaborarea politicilor din laboratoare, în mijlocul oamenilor. În acest fel vom avea garanția că oferta noastră viitoare de guvernare este mai ancorată în realitate și reflectă nevoile reale ale oamenilor.

Vânzoleală în politica românească

- De ce credeți că este o atât de mare vânzoleală în politica românească? Vânzoleală la care vă aduceți și dvs. contribuția.

- Nu știu ce înțelegeți prin vânzoleală. Dacă vă referiți la conflictele zilnice dintre Traian Băsescu și Călin Popescu Tăriceanu, vă asigur că nu avem nici o contribuție. Dacă vă referiți la veselia cu care își aplică lovitură după lovitură liberalii și democrații, iarăși vă asigur că nu avem absolut nici o legătură. Dacă vă referiți la șantajele conservatorilor sau ale UDMR, din nou, nu suntem noi de vină. Zilele acestea se împlinește un an de guvernare de dreapta, un an de „minciună portocalie” în care nu a trecut lună să nu fim martorii unui conflict în coaliție sau între guvern și președinte. Eu, ca și restul cetățenilor, sunt un martor al acestei guvernări a crizelor.

- Nicolae Văcăroiu afirmă că PSD Arad ar trebui desființat, iar Ioan Rus spune că PSD Arad nu are nici o problemă. De ce o atât de mare distanță de apreciere a unei organizații județene? Ce se poate spune despre comunicare și informare în PSD?

- Cred că în acest caz proximitatea are dreptate. Ioan Rus este un bun cunoscător al filialelor transilvănene, iar eu am încredere în judecata sa. Mai mult, recenta reuniune zonală din Caraș Severin mi-a dat ocazia să le transmit liderilor organizației PSD Arad, prezenți și ei la Reșița, mesajul meu de încurajare. Dacă vor ca organizația lor să fie una puternică, influentă, este nevoie ca fiecare membru al PSD Arad, de la ultimul venit până la președintele organizației, să fie activ, să demonstreze că merită să facă parte din familia social-democrată.

Cine face treabă câștigă, cine nu, pleacă

- Dincolo de ce spun liderii PSD, noi, arădenii, știm că PSD Arad n-a murit, dar nici nu stă prea bine cu activitatea politică și nici în ochii electoratului. O vină pentru această stare de lucruri o are și conducerea centrală. Ce măsuri veți lua pentru a activa organizațiile mai leneșe?

- V-am vorbit despre democratizarea care are loc în PSD. Unul din avantajele procesului de democratizare este că organizațiile interne devin mai responsabile pentru succese, dar și pentru eșecuri. Cine face treabă câștigă, cine nu, pleacă. În ceea ce privește conducerea centrală, noi am declanșat deja un proces de evaluare a organizațiilor și, în funcție de performanța fiecăreia, vom da răspunsul nostru. Însă, fiecare organizație PSD, inclusiv cea de la Arad, trebuie să știe un lucru: alegerile bat la ușă și PSD va reveni la guvernare. Cine nu se mobilizează acum, riscă să rămână pe dinafară.

Grupurile de interese

- Ați cerut demisia președintelui Băsescu și a premierului Tăriceanu. Ce v-a determinat să recurgeți la această măsură?

- Cele 5 mari minciuni portocalii: minciuna finanțării educației - Alianța portocalie promitea în 2004 creștere substanțială a salariilor personalului din educație , minciuna reformei sănătății - Alianța portocalie promitea în 2004 lichidarea crizei medicamentelor compensate și gratuite prin acoperirea costului medicamentelor esențiale cu 100% din fondul asigurărilor sociale, minciuna unei mai bune protecții sociale -Alianța portocalie promitea în 2004 protejarea puterii de cumpărare a pensionarilor și îmbunătățirea standardului de viață pentru persoanele vârstnice, minciuna luptei anticorupție - Alianța portocalie promitea că va fi un dușman neîmpăcat al corupției, în timp ce grupurile de interese înfloresc la poarta Cotrocenilor și a Palatului Victoria și minciuna încurajării mediului de afaceri. Oamenii de afaceri au fost de-a dreptul hărțuiți de schimbările repetate ale Codului Fiscal care au provocat un adevărat haos în comunitatea de afaceri.

- Care au fost discuțiile cu președinții de organizații județene din cadrul ultimei întâlniri, care s-a desfășurat la Reșița?

- Dincolo de Dialogul Social care a avut ca temă «Reducerea decalajelor regionale, o șansă pentru combaterea sărăciei», am discutat tocmai despre minciunile portocalii pe care vi le-am expus anterior și despre pregătirea organizațiilor pentru viitoarea bătălie cu această guvernare falimentară care a arătat de ce e în stare și trebuie dată jos.

Aleșii locali din Transilvania s-au întrunit la Cluj

Primarii, reprezentanții Consiliilor Județene și prefecții din Transilvania, care aparțin Alianței D.A., au fost covocați de către primarul Clujului, Emil Boc, președinte al PD, la o întrunire de lucru, la Cluj Napoca. La întrunire au participat primul ministru, Călin Popescu Tăriceanu, precum și o parte din Guvernul României - ministrul finanțelor, ministrul de interne, ministrul culturii, ministrul transporturilor și alți reprezentanți din ministerele cu responsabilitate în administrația publică locală. Din partea județului Arad au participat primarul **Gheorghe Falcă,** prefectul **Cristian Stragea** și vicepreședintele CJA, **Gavril Popescu.**

Tema discuțiilor a fost noua lege a administrației publice locale, modalități de implementare a acestei legi, care, în esență, rezolvă descentralizarea și autonomia publică locală. Un alt punct a fost sprijinirea și căutarea unor metode din partea guvernului pentru a beneficia de proiecte de dezvoltare în județele din Transilvania și marile municipii. Modalități de impozitare în așa fel încât banii să rămână la administrațiile publice locale.

Vicepreședintele CJA, Gavril Popescu, a subliniat că premierul Călin Popescu Tăriceanu a lansat programul pentru construirea și dezvoltarea campusurilor universitare. **„De asemenea, în cadrul dezvoltării sănătății, se vor crea spitale interzonale, care să rezolve problemele grave ale populației. Aceste spitale vor fi dezvoltate în zonele unde există facultăți de medicină cu tradiție iar, din păcate, Aradul nu este cuprins în acest proiect, ci Timișoara, Iași, Clujul și alte nouă zone. Totodată, s-a dat un mesaj politic puternic în care Alianța D.A. reprezentată de cele două partide conlucrează și au dorința de a pune în practică programul de guvernare”.**

Daniel Albu

Parlamentarii PSD, la piață

Deputatul Gheorghe Chiper și senatorul Dan Ungureanu (PSD), au efectuat în tandem deplasările de la sfârșitul săptămânii trecute. În localitățile Beliu, Vasile Goldiș și Pâncota, cei doi au stat de vorbă cu cetățenii despre problemele care îi frământă, în special cele de ordin social, cum ar fi pensiile, dar și despre agricultură. La Pâncota, oamenii erau foarte nemulțumiți că piața de animale este închisă din cauza lipsei unor avize sanitar-veterinare și nu au unde să vândă, mai ales acum, în preajma sărbătorilor. Parlamentarii au primit solicitări și din partea unor cadre didactice, care voiau să știe când se vor rezolva problemele pentru care au făcut grevă, avertizând că aceasta este doar suspendată.

S. Todoca

Ecouri la articolele publicate în „Adevărul”

PD Covasna dă „tromful” înapoi

Într-un articol publicat în ziarul nostru, deputatul UDMR Kiraly Andras afirma că PD Covasna nu are decât să ajute UCM să se înscrie în registrul partidelor politice, dar să ia în considerare faptul că această formațiune are ca scop autonomia teritorială. Drept urmare a acelui articol, am primit la redacție o precizare din partea PD Covasna, semnată de către vicepreședintele Petre Străchinaru, deputat.

„A susține dreptul democratic de asociere politică a cetățenilor României, nu înseamnă că intenționăm «să-i ajutăm să se înscrie în registrul partidelor politice» pe membrii UCM, după cum nu vom ajuta nici UDMR să devină formațiune politică, în cazul în care se va hotărî să intre în legalitate... Cu atât mai mult cu cât și UDMR își propune același țel: obținerea autonomiei teritoriale pe criterii etnice, după cum reiese din declarațiile liderilor săi...

Îngrijorarea UDMR că va dispărea de pe scena politică românească este un aspect care trebuie să-i determine pe liderii ei (și nu pe noi !) să reflecteze asupra modului în care concep colaborarea, în special în teritoriul în care se simt încă majoritari, cu minoritatea românească - cea la care, din păcate, doar noi ne raportăm”, se arată în comunicatul trimis la redacție.

S. Todoca

Conferința Județeană TSD Arad, pe ultima sută de metri

Tinerii din PSD Arad (TSD), au intrat pe ultima sută de metri cu pregătirea conferinței județene de alegeri, care se va desfășura pe data de 10 decembrie. Săptămâna trecută a fost extrem de agitată, conducerea județeană, în frunte cu președintele Dorel Căprar și vicepreședintele Marian Melinte deplasându-se în mai multe localități din județ, fie pentru a coordona alegerile, fie pentru a participa la diverse acțiuni ale organizațiilor. Printre acestea, cele dedicate Marii Uniri, desfășurate la Beliu, Vasile Goldiș, Conop. La Curtici a avut loc Adunarea Generală de dare de seamă și alegeri, președintele Adrian Tincu neavând nici o emoție în privința păstrării scaunului. Cu această ocazie, a fost organizat un minicampionat de tenis de masă, câștigătorii fiind recompensați cu premii consistente. ● Candidaturile pentru alegerile din 10 decembrie se pot depune până în ziua respectivă. Deocamdată, se pare că președintele în exercițiu, Dorel Căprar, nu va avea contracandidat.

T. S.

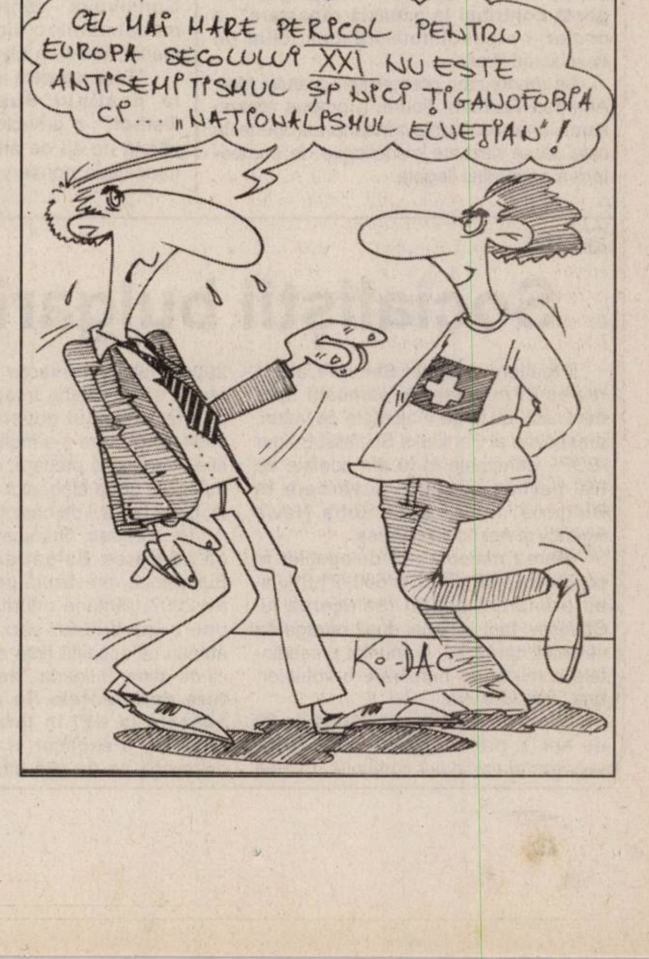
CEL MAI MARE PERICOL PENTRU EUROPA SECOLULUI XXI NU ESTE ANTISEMITISMUL ȘI NICI ȚIGANOFOBIA CI... „NAȚIONALISMUL ELVEȚIAN”!
KO-DAC

Astana

Democrație tip „kazahstan”

Președintele Kazahstanului Nursultan Nazarbaev, candidat la propria sa succesiune, a asigurat că alegerile prezidențiale ce au loc duminică în această țară central-asiatică bogată în petrol se desfășoară "în condiții democratice fără pr**ecedent", informează AFP.**

"Anul acesta alegerile au loc în condiții democratice fără precedent", a declarat Nazarbaev, marele favorit al scrutinului, la ieșirea din Teatrul dramatic din Astana, unde se află secția de votare la care s-a prezentat. **"Sunt sigur că Kazahii vor alege stabilitatea",** a adăugat el.

Președintele kazah a apreciat că toți candidații și-au putut desfășura campania în condiții egale și a subliniat că peste 1600 de observatori se află în țară pentru a asigura buna derulare a alegerilor, ceea ce dovedește, în opinia lui, **"transparența scrutinului".**

Nursultan Nazarbaev, șeful incontestabil al statului de 16 ani, își va asigura, probabil, în urma scrutinului de duminică, încă șapte ani în fotoliul prezidențial. În pofida stilului său autoritar, el a rămas popular în țara sa, asigurându-i o creștere economică puternică și menținând pacea între mulțimea de naționalități care populează Kazahstanul. Liderul, în vârstă de 65 de ani, a fost criticat pentru că împiedică reformele democratice. El a promis că scrutinul va fi liber și corect, deși alegerile anterioare nu au fost considerate astfel de observatorii occidentali.

În februarie 1990, Nursultan Nazarbaev, fost premier al Kazahstanului (din 1984), a devenit președintele Sovietului Suprem al RSS Kazahe, iar în aprilie același an a fost ales de către Sovietul Suprem președinte al Republicii Kazahstan. A fost reconfirmat în funcție prin sufragiu universal la 1 decembrie 1991. La referendumul organizat la 29 aprilie 1995, 95, 5% din participanți au votat pentru prelungirea mandatului său până la 1 decembrie 2000. În baza amendamentului constituțional votat de parlament la 7 octombrie 1998, mandatul președintelui țării a fost prelungit de la cinci la șapte ani. Nursultan Nazarbaev a fost reales în funcția supremă în stat (cu 79, 8% din voturi) la scrutinul prezidențial anticipat din 10 ianuarie 1999.

Pentru alegerile din 4 decembrie, cei 55 de membri ai Organizației pentru Securitate și Cooperare în Europa (OSCE) au stabilit un birou în capitala acestei țări, Astana, format din 43 de observatori pe termen lung. Totodată, în preziua alegerilor au sosit în Kazahstan, aproximativ 400 de observatori din partea OSCE. Alte sute de observatori străini din partea Comunității Statelor Independente (CSI), din alte state, precum și observatori locali, în principal, din partea organizațiilor neguvernamentale monitorizează aceste alegeri, considerate un punct de cotitură în istoria Kazahstanului, în ceea ce privește viitorul acestei țări, dar și al întregii regiuni.

Kazahstanul este o republică prezidențială, potrivit Constituției intrate în vigoare la 4 septembrie 1995. Potrivit noii legi fundamentale, votată de 89,1% din participanții la referendumul din 30 august 1995 și care a înlocuit Constituția din ianuarie 1993, șeful statului este președintele, ales prin vot universal, direct și secret pentru un mandat de șapte ani. Președintele are dreptul să candideze și să fie ales pentru maximum două mandate executive.

Tel Aviv

Israelul denunță vânzarea de sisteme antirachetă rusești Iranului

Israelul a denunțat duminică decizia Moscovei de a vinde Iranului 29 de sisteme rusești antirachetă Tor M-1, anunțată de presa rusă.

"Dacă o țară vinde arme Iranului, ea întărește puterea militară a acestui stat și servește interesele celor mai negative elemente din regiune", a declarat pentru AFP purtătorul de cuvânt al Ministerului israelian al Afacerilor Externe, Marc Regev.

"Regimul iranian extremist susține mișcările teroriste și s-a pronunțat recent împotriva păcii și reconcilierii în regiune", a spus Regev, făcând aluzie la recentul apel al președintelui iranian Mahmud Ahmadinejad de a **"șterge Israelul de pe hartă".**

SUA s-au declarat la rândul lor "preocupate" de informațiile privitoare la acordul de vânzare a sistemelor antirachetă rusești Teheranului. Nicholas Burns, numărul trei în Departamentul de Stat american, a exprimat, la Moscova, nemulțumirea Washingtonului cu privire la acest acord. **"Considerăm că Iranul îi sprijină pe teroriștii din Orientul Mijlociu, din SUA /.../ Puteți înțelege de ce nu suntem de acord cu vânzarea de arme către un astfel de stat",** a afirmat Burns.

Iranul încearcă să-și **"apere centrala nucleară"** pe care Moscova o construiește la Bushehr, deoarece **"Israelul a afirmat că va examina posibilitatea de a lansa lovituri preventive împotriva acestui obiectiv",** a explicat Serghei Drujilovski, profesor la Institutul rus de Relații Internaționale.

SUA și Israelul acuză Teheranul că încearcă să se doteze cu arma nucleară sub acoperirea unor activități civile.

Bamako

Cea de-a 23-a ediție a summitului franco-african, deschisă de Jacques Chirac

Președintele francez Jacques Chirac a deschis, sâmbătă, cea de-a 23-a ediție a summitului franco-african, printr-un discurs în care a promis că țara sa va ajuta continentul african să scape de sărăcie, solicitând totodată anihilarea rețelelor de emigrație ilegală, cu ajutorul cărora africanii ajung în Europa.

„Drumul pe care trebuie să-l parcurgem este unul lung și nesigur. Dar vă spun un singur lucru: în noul secol, Africa va impresiona lumea cu realizările sale și cu succesul său. Franța speră să poată contribui la această renaștere”, a declarat președintele francez, citat de Associated Press.

La rândul său, președintele statului Mali, Amadou Toumani Toure, a propus organizarea unei conferințe africano-europene în care să se dezbate modalitățile de combatere a emigrației ilegale.

Berlin

Apel pentru eliberarea ostaticei germane

Mai multe personalități din Germania, între care și cancelarul Angela Merkel, precum și mai mulți lideri religioși, au lansat, duminică, un apel comun pentru eliberarea ostaticei germane Susanne Osthoff, dispărută de peste o săptămână în Irak.

Apelul, publicat sub titlul "Eliberați-o" în ziarul de duminică Bild am Sonntag, este semnat și de Înaltul reprezentant al Uniunii Europene pentru politică externă și securitate comună, Javier Solana, și de președintele Consiliului central al musulmanilor din Germania, Nadeem Elyas.

"Țara noastră ia parte la destinul Susannei Osthoff", o arheoloagă în vârstă de 43 de ani, scrie cancelaria conservatoare. "Guvernul face tot posibilul pentru a salva viața Susannei Osthoff și a însoțitorului său irakian, ambii dispăruți la 25 noiembrie în timp ce se aflau la nord de Bagdad.

"Cer răpitorilor să înceteze teroarea și să-i elibereze imediat pe Susanne Osthoff și pe însoțitorul ei, precum și pe toți ceilalți civili răpiți în prezent în Irak", scrie Javier Solana.

Pentru Nadeem Elyas, **"răpirea dnei Osthoff și a șoferului său întinează valorile islamului și a întregii civilizații".**

La rândul său, președintele Consiliului central al evreilor din Germania, Paul Spiegel, semnatar al apelului menționat, consideră că **"cei care iau ostatici nu sunt combatanți pentru libertate, ci teroriști".**

Apelul este semnat în total de 13 personalități.

Arheoloaga Susanne Osthoff, o bavareză în vârstă de 43 de ani convertită la Islam, care trăiește în Irak de zece ani și vorbește fluent araba, a dispărut împreună cu șoferul său la 25 noiembrie în regiunea Ninive, din nord-vestul Irakului. Ultimatumul dat de răpitorii celor doi a expirat vineri dimineața. Ei au cerut în schimbul eliberării celor doi ostatici ca Germania să înceteze antrenarea polițiștilor irakieni.

În afară de ea, în Irak au fost răpiți recent doi canadieni, un american și britanic, despre a căror soartă nu se știe nimic.

Sofia

Socialiștii bulgari realeg liderul

Premierul Serghei Stanișev a fost reales în noaptea de sâmbătă spre duminică, cu largă majoritate de voturi, președinte al Partidului Socialist Bulgar /BSP/, principala forță din coaliția de trei partide aflată la guvernare în Bulgaria, informează Sofia News Agency și Associated Press.

Marea majoritate a delegaților la congresul BSP, 562 din 680 /91,8%/ s-au pronunțat pentru realegerea lui Stanișev, fapt așteptat după retragerea celorlalți candidați, a anunțat președintele comisiei de numărare a voturilor, dna Dora Iankova.

Stanișev, un istoric în vârstă de 39 de ani, a preluat conducerea BSP, succesorul partidului comunist, în anul 2001. Sub îndrumarea lui partidul a reușit să-și refacă imaginea, serios pătată în timpul guvernării din anii 1994-1997, care s-a încheiat cu o situație economică precară, și să revină la putere în urma alegerilor de anul acesta, după opt ani de opoziție.

La congres, Stanișev a confirmat că aderarea Bulgariei la Uniunea Europeană, prevăzută pentru 1 ianuarie 2007, rămâne prioritatea numărul unu a guvernului său, dar a atras atenția că această țintă ar putea fi dificil de atins. Bulgaria **"trebuie să înlăture deficiențele /în procesul de aderare la UE/ în termene foarte scurte",** a explicat el. Premierul a dezmințit, pe de altă parte, afirmațiile potrivit cărora coaliția aflată la guvernare este șubredă și se va dezmembra dacă UE va decide să amâne aderarea Bulgariei până în 2008.

"Coaliția... devine tot mai puternică", a spus premierul. **"Cel mai bun scenariu pentru țară ar fi acela ca ea să se afle la guvernare pentru un mandat întreg",** a adăugat el.

Din guvernul de coaliție condus de socialiști, care a preluat puterea în august anul acesta, fac parte și reprezentanți ai Mișcării Simeon al 2-lea, condusă de fostul premier Simeon Saxa Coburg Gotha, și ai Mișcării pentru Drepturi și Libertăți, partidul minorității turce din Bulgaria.

Beijing

Summitul între China, Japonia și Coreea de Sud a fost amânat

Summitul anual între China, Japonia și Coreea de Sud, programat pentru jumătatea lunii decembrie, a fost amânat **„din cauza contextului actual”,** a anunțat duminică Ministerul de Externe de la Beijing, citat de Reuters.

Potrivit unui comunicat de presă emis de Ministerul chinez, summitul - care urma a avea loc concomitent cu o conferință regională din Malayezia - a fost amânat pentru o dată mai potrivită, din cauza „atmosferei și condițiilor curente”.

În comunicat se mai precizează doar faptul că statul chinez va continua să coopereze cu celelalte două părți și că speră ca obstacolele din calea unei dezvoltări stabile să fie înlăturate cât mai rapid.

Cauza amânării summitului ar putea fi vizita pe care premierul japonez, Junichiro Koizumi, a efectuat-o și în acest an la memorialul Yasukuni, dedicat foștilor combatanți niponi (acuzați de crime de război), stârnind astfel mânia Chinei și a Coreii de Sud.

ADEVĂRUL SPORTIV

Roșca - încă un an și jumătate la UTA

Sâmbătă după-amiază, conducerea clubului UTA a primit raportul antrenorului Roșca pentru turul acestui campionat. La întâlnire au fost prezenți toți responsabilii clubului, deoarece s-a luat și decizia confirmării tehnicianului Victor Roșca în funcția de antrenor principal al „Bătrânei Doamne". La mijlocul acestei săptămâni, cele două părți vor și semna actele, înțelegerea urmând să fie parafată pentru un an și jumătate. Suma nu a fost dezvăluită, nici nu a „transpirat", dar ea nu este foarte mare, ci se încadrează în tiparele bunului simț, UTA nefiind un club care să dispună de prea mulți bani.

Roșca a dorit să continue cu Adrian Coca alături, iar cum acesta a ajuns la un acord cu cei de la UTA, va semna și el un contract valabil tot un an și jumătate.

Miercuri, cel târziu joi se vor întâmpla toate acestea, conform managerului general Helmuth Duckadam, tot atunci urmând să se achite și salariul restant pe luna octombrie, iar până pe 22 decembrie este prioritară achitarea ultimului salariu, cel pentru luna noiembrie.

Leo Sfâra

Sibiul lider, Dinamo pierde

Rezultatele rundei: CSM Iași - West Petrom Arad 77-71, Gaz Metan Mediaș - BCM Pitești 87-63, Rapid - Asesoft Ploiești 53-99, Policarbochim Cluj - Dinamo 103-95 după prelungiri, CSM Oradea - CSU Atlassib Sibiu 53-78, CSU Brașov - Elba Timișoara 105-77. Mureșul Târgu Mureș a stat.

Clasament

1.	CSU Sibiu	9	8	1815-712	17
2.	Carbochim	9	8	1767-602	17
3.	Asesoft*	9	8	1682-515	16
4.	Oradea	9	6	3721-656	15
5.	Dinamo	9	6	3832-585	15
6.	Mediaș	10	5	5654-654	15
7.	CSM Iași	10	4	6783-832	14
8.	W.P. Arad	9	4	5722-696	13
9.	Elba T.	10	3	7709-780	13
10.	Pitești	9	4	5759-676	13
11.	Brașov	9	2	7626-727	11
12.	Rapid	9	2	7575-858	11
13.	Mureșul	10	1	9605-957	11

* echipă care a pierdut un meci prin neprezentare, anulându-i-se un punct

Etapa viitoare (sâmbătă, 10 decembrie): Asesoft Ploiești - Gaz Metan Mediaș, Dinamo - BCM Pitești, CSU Sibiu - Rapid, Mureșul - Poli Carbochim Cluj, West Petrom Arad - CSM Oradea, CSU Brașov - CSM Iași. Elba Timișoara va sta.

Grupaj realizat de Adrian Hărțău

Foto: M. Szegö

Cu numai o floare - Isleam Șenai, primăvara este, încă, departe.

Baschet masculin - Divizia A

Dezamăgire sub Copou

CSM Iași - West Petrom Arad 77-71

Ușoară favorită înaintea disputei de sâmbătă, gruparea moldoveană și-a valorificat avantajul propriului teren, obținând un succes prețios. Pentru arădeni regretele sunt mari întrucât la Iași ar fi fost o pâine bună de mâncat. Din păcate, ai noștri nu au știut să profite de ocazie, dezamăgind.

„Am făcut cel mai slab joc din acest campionat. Am fi putut să învingem. Gazdele nu ne-au fost cu nimic superioare, dar s-au concentrat la finalizare" - crede antrenorul petroliștilor, Adrian Budurean. Per ansamblu, partida a fost una echilibrată. Ieșenii s-au aflat mai mult timp la conducere, totuși diferențele de scor au fost foarte mici. Pe final, la rezultatul de 73-71, arădenii și-au irosit posesiile iar adversarii au speculat prompt oportunitățile avute.

Astfel, West Petrom se întoarce acasă cu tolba goală, singurul baschetbalist remarcat de banca tehnică, pentru punctele înscrise și pentru cele 14 recuperări realizate, fiind Isleam Șenai. **„Haslett și Toroman au dispărut adesea din joc. Suplinitorii nu s-au ridicat la nivelul cerut. Am folosit toți jucătorii disponibili, adică pe Mazilu, Pătru, Boitoș, Băbuț sau Pingică"** - adaugă Budurean.

Arbitrajul asigurat de trioul Stelian Bănică (București) - Viorel Constantinescu (Cluj) - Alin Roșu (Oradea) a fost fără probleme. Comisar federal a fost bucureșteanul Ion Constantin. Punctele formației arădene au purtat semnăturile lui Isleam 20, Toroman 17, Haslett 12, Morris 12, Dehelean 10. Și pe sferturi, cu excepția primelor 10 minute, localnicii s-au impus, situația fiind următoarea: 14-15, 19-14, 20-19, 24-23. Runda următoare, într-o confruntare atractivă, West Petrom se duelează cu o colonie de ex-arădeni - CSM Oradea.

Ziua României sărbătorită prin sport

Cupa Unirii la box a revenit celor de la „Silva Lazăr" Motorul

În organizarea Asociației Județene de Box (președinte Petru Ștețcu), vineri după-amiaza în sala Motorul din Aradul Nou s-a desfășurat Cupa Unirii, competiție ajunsă la a IV-a ediție, la care pe lângă cele trei cluburi arădene au mai participat și pugiliști de la Banatul Timișoara. Din cele 11 meciuri ale galei, sportivii de la „Silva Lazăr" Motorul (antrenori Florian Barna și Dionisie Szekely) au obținut decizia în cinci, suficient pentru a intra în posesia trofeului pus la bătaie de organizatori. Dar, iată învingătorii din Cupa Unirii:

Copii

cat. 28 Kg - Dan Ilie (Box Club); cat. 30 Kg - George Lucaci (Astra); cat. 32 Kg - Alexandru Neș (Box Club); cat. 50 Kg - Dorel Moțocan (Motorul); cat. 52 Kg - Alin Căldăraș (Astra); cat. 54 Kg - Iulian Morar (Motorul); cat. 60 Kg - Marian Holiartoc (Motorul)

Cadeți

cat. 48 Kg , fete - Mihaela Dunca (Astra); cat. 51 Kg - Daniel Holiartoc (Motorul); cat. 60 Kg - Gabriel Lefter (Box Club).

Seniori

cat. 69 Kg - Ruben Stoia (Motorul).

Oficialii galei au fost: Constantin Bujor - delegat general; Sentici Ștefan - medic; Florin Mangu - crainic și cronometror; Fabian Dusu (Timișoara), Sorin Clonța (Orăștie), Florin Barna, Florin Lazăr și Iosif Forou (toți din Arad).

D. Scridon

Volei festiv

De Ziua Unirii, în sala de sport a Școlii Generale nr. 12 s-a desfășurat ediția a patra a Cupei „1 Decembrie" la volei fete. Categoriile de vârstă au fost variate - minivolei, speranțe, cadete, junioare. Au luat parte echipele CS Pro Volei Arad, CSȘ Lugoj, CS Șoimii Lipova și Lic. „Onisifor Ghibu" Oradea, lipsind de la apel CSȘ Timișoara respectiv Volei Club Bekescsaba. După meciuri frumoase, spectaculoase, cu dese răsturnări de scor, C.S. Pro Volei Arad a obținut locurile 1 și 2 la minivolei, locul 3 la speranțe, poziția a 2-a la cadete și a tot a 2-a la junioare. Mai multe jucătoare ale clubului arădean au fost premiate: Ioana Macra - cea mai bună ridicătoare, minivolei, Oana Lăcătiș - cea mai bună trăgătoare, minivolei, Brigitta Szasz - cea mai completă jucătoare, copii născuți în 1993, Andreea Mâțu - cea mai completă jucătoare, copii născuți în 1995, Alexandra Pui, Norica Talpeș - cele mai tinere participante, Alexandra Pența - cea mai bună ridicătoare, cadete, Ruzenka Strapec - cea mai bună trăgătoare, cadete, Amalia Gherman - cea mai completă jucătoare, cadete. La reușita evenimentului au contribuit prof. Traian Costea, sponsori (d-nele Horga, Mâțu, Leca), arbitrii (Crișan, Ardelean, Jarko, Prodan) și, nu în ultimul rând, directorul Școlii Gen. nr. 12, Alexandru Bratu.

A. Hărțău

Și atleții și-au măsurat forțele

De Ziua Națională a României, copii născuți în anii 1992, 1993 și 1994 s-au întrecut pe stadionul Gloria, în diverse probe atletice, înfruntând condițiile meteo vitrege. Competiția a fost organizată de CSȘ Gloria, în colaborare cu C.S.M. Arad, D.J.S. și cu sprijinul Primăriei municipiului. Primii clasați au fost următorii: **60 m fete** - 1. Georgiana Pașcalău 8,78 s. („Vasile Goldiș"), 2. Roxana Ilisei 8,99 (Gen. 21), 3. Andreea Paiu 9,23 („Ghiba Birta"); **60 m băieți** - 1. Miroslav Hireș 7,93 s. (Nădlac), 2. Paul Ghile 8,00 (Gen. 4), 3. Ștefan Cervenak 8,33 (Nădlac); **oină fete** - 1. Larisa Finta 27,20 m. (Gen. 21), 2. Carina Crișan 27,00 (Gen. 9), 3. Diana Tănase 26,50 (Lic. German); **oină băieți** - 1. Alexandru Bunai 46,40 m. (Gen. 4), 2. Miroslav Hireș 43,50 (Nădlac), 3. Andrei Gherman 42,80 (Gen. 3); **800 m fete** - 1. Cristina Plaștin 3,14 (Gen. 21), 2. Flavia Bălaș 3,16 (Gen. 21), 3. Alexandra Apostol 3,37 (Gen. 9); **800 m băieți** - 1. Paul Ghile 2,52 (Gen. 4), 2. Daniel Barkasz 2,53 (Csiky Gergely), 3. Miroslav Hireș 3,09 (Nădlac); **suliță fete** - 1. Alexandra Apostol 16,70 m. (Gen. 9), 2. Diana Tănase 16,10 (Gen. 21), 3. Carina Crișan 14,25 (Gen. 9). Junioara III Denisa Mondek (Gen. 5) a aruncat 21,30 m.; **suliță băieți** - 1. Miroslav Hireș 24,20 m. (Nădlac), 2. Cătălin Betea 24,00 (Ineu), 3. Andrei Gherman 23,50 (Gen. 3). Juniorul III Constantin Gherman (Economic) a realizat 44,31 m.; **disc fete** - 1. Georgiana Pașcalău 20,30 m. (Gen. 4), 2. Alexandra Apostol 18,90 (Gen. 9), 3. Diana Tănase 14,40 (Gen. 21); **disc băieți** - 1. Cătălin Betea 26,05 m. (Ineu), 2. Norbert Balint 24,80 (Lic. Artă), 3. Miroslav Hireș 24,42 (Nădlac). La juniorii III: 1. Andrei Gag 50,00 m. (Gen. 1), 2. Constantin Gherman 38,60 (Economic); **greutate fete** (3 kg) - 1. Georgiana Pașcalău 8,30 m. („Vasile Goldiș"), 2. Alexandra Apostol 7,54 (Gen. 9), 3. Diana Tănase 6,92 (Gen. 21); **greutate băieți** (4 kg) - 1. Norbert Balint 8,66 m. (Lic. Artă), 2. Cătălin Betea 7,85 (Ineu), 3. Miroslav Hireș 7,62 (Nădlac). Între juniorii III, greutate de 5 kg: 1. Constantin Gherman 12,03 m. (Economic), 2. Andrei Gag 11,52 (Gen. 1).

A. Hărțău

UTA a jucat două meciuri doar să se afle în treabă

Vineri și sâmbătă, „Bătrâna Doamnă" și-a aranjat două meciuri amicale, cu CS Ineu, respectiv Selecționata AJF, aceasta având în componență cam tot ce are județul nostru mai bun, până în 23 de ani. Până la urmă, s-a dovedit că cele două partide au fost inutile, scopul celor de la UTA nefiind atins. Iar asta, deoarece jucătorii încercați de Victor Roșca erau necunoscuți, iar „Bătrâna Doamnă" nu are nevoie de așa ceva. UTA este cu un pas în Divizia C, iar de experimente nu există timp, iar dacă se întâmplă așa, toți se descalifică și se umple de rușine și ridicol.

CS Ineu - FCM UTA 0-2

Frigul pătrunzător și-a pus amprenta pe meciul de vineri de la Ineu, acolo unde UTA a trecut de echipa gazdă cu 2-0. Meciul a fost destul de echilibrat, trupa lui Petre Bunaciu a dat o replică destul de bună „Bătrânei Doamne", dar cum meciul se joacă pe goluri, mai prolifici au fost cei de la UTA, care au marcat de două ori, prin Șerban, în minutul 32 și Neamț, în minutul 90. Dovadă că scorul putea fi altul stă faptul că în minutul 75 ineuanul Alex. Leucuța a ratat un penalty. Iată jucătorii folosiți în cele două echipe:

CS Ineu: Păscălău - Laza, Seceleanu, Chiș, Stein - Malancu, Ponta, Bârnoagă, Leucuța - Talpaș, Negrita. **Au mai jucat:** Feieș - R. Jurcă, T. Jurcă, Mangu. **UTA:** Rusu - Purda, Olariu, Barbu, Mladin - Cozma, Suciu, Stroia, Nădăban - Șerban, Peii. **Au mai jucat:** Neamț, Anca, Porumboiu, V. Moț, Bier, Cioară.

FCM UTA - Selecționata AJF 3-4

Sâmbătă, pe stadionul „Astra - CFR", UTA s-a duelat cu cei mai buni tineri din Divizia D. Trupa pregătită de Ole Roșca a și câștigat meciul, când a marcat de trei ori în tot atâtea minute. La pauză a fost 2-1, goluri Sas și Suciu, respectiv Petrovici, pentru ca după odihnă UTA să se distanțeze, la 3-1, marcator Neamț. Selecționata AJF a revenit uluitor, reușit să înscrie de trei ori, prin Pantea - de două ori și Dragu.

UTA: Rusu - Porumboiu, Barbu, Olariu, Mladin - Cozma, Suciu, Stroia, Anca - Sas, Șerban - **repriza I;** Grozav - C. Olariu, Bier, Porumboiu, Anca - Cioară, Georgiu, Szilyer, Nădăban - Neamț, Șerban - **repriza a II-a. Selecționata AJF:** Deffert - Pleșescu, Moțiu, Lengyel, Iancu - Toma, Pleșca, Răduț, Curta - Petrovici, Huțan - **repriza I;** Zaharia - Manga, Roșu, Cozma - Feieș, Popa, Pantea, Bontea, Stoian - Leucuța, Dragu - **repriza a II-a.**

Leo Sfâra

C. M. de handbal feminin

România caută o medalie

De astăzi, la St. Petersburg (Rusia) se desfășoară Campionatul Mondial de handbal feminin, competiție la care „tricolorele" caută o medalie dintr-un metal cât mai prețios. Selecționerul Gheorghe Tadici se poate baza pentru această ultimă întrecere majoră a anului pe tot ce are mai valoros handbalul feminin românesc, cu o singură excepție, capricioasa Carmen Amariei. Cu speranța că fetele noastre ne vor reprezenta cu cinste în elita sportului cu mingea pe semicerc, vă prezentăm programul naționalei în faza grupelor:

Astăzi, ora 17,30 - cu Argentina; mâine, ora 15,30 - cu Camerun; miercuri, 7 decembrie, ora 15,30 - cu Ucraina; vineri, 9 decembrie, ora 19,30 - cu Franța și sâmbătă, 10 decembrie, ora 15,30 - cu Macedonia.

Toate aceste partide vor putea fi urmărite în transmisiune directă pe TVR 2.

D. Scridon

Sport la TV

ora 17,30: România - Argentina (C.M. handbal feminin, TVR 2)

ora 22: Birmingham - West Ham United (fotbal, Telesport)

În curând în ARAD
cel mai mare magazin
SECOND-HAND
îmbrăcăminte
Str. DÂMBOVIȚEI nr. 23
LA CELE MAI MICI PREȚURI
Str. Dâmboviței Piața Fortuna Calea Aurel Vlaicu
angajăm cinci vânzătoare
tel. 0788 164 607

Drept la replică

Domnule ing. Gheorghe Falcă,

Poate niciodată ca în aceste zile nu am simțit **solidaritatea arădenilor** și **aprecierea deosebită de care se bucură Universitatea noastră.** Nici nu ne mai miră că în anul 2000 aveam 2.054 de studenți, iar în 2005 numărul lor este de 13.050.

Disprețul exprimat în Scrisoarea pe care mi-ați adresat-o este doar o mică „felie" din **profundul dispreț pe care îl aveți față de arădeni. Da, domnule Gh. Falcă, îi disprețuiți în mod evident, așa precum ne disprețuiți și tradiția culturală.** Ați dorit să realizați un „colhoz" al instituțiilor de cultură și în continuare, **din rațiuni personale** bineștiute, **doriți să distrugeți Biblioteca și Muzeul Teatrului**, ce grăiește prin documente unice despre o istorie ce începe la sfârșitul secolului al XIX-lea.

De asemenea, ne distrugeți cu nonșalanță **piețele**, ce constituie o mândrie pentru noi toți, și nu doriți doar o modernizare, pentru că **modernizare doresc și producătorii și comercianții!** Ați început cu **Piața Mihai Viteazul**, unde se va construi un **Mall**. Urmează **Piața Fortuna**, unde doriți să construiți un **Supermarket** și apoi **Piața Catedralei**, unde, deja, ați lansat un **„Concurs de idei"**. Chiar credeți că arădenii nu știu de ce susțineți Mall-urile și Supermarket-urile în afara și în chiar inima orașului (cum nu se întâmplă nicăieri în lume)? **Distrugerea piețelor ne va determina să cumpărăm legume de la marile magazine care vor impune un mercurial al prețurilor, așa încât primarul Aradului reprezintă interesele acestora și nu ale micilor producători și, în fond, ale arădenilor.**

În condițiile unei sărăcii cvasigenerale, arădenii susțin piețele nu numai din considerente afective ci, mai ales, pentru că asigură un trai diurn, cu mult mai ieftin decât în Mall-uri sau Supermarket-uri! Ne sunt utile și acestea, dar nu pentru legume și fructe!

Vorbiți mereu despre **modernizarea Aradului.** Desigur, **cu toții o susținem dar ea trebuie realizată din fonduri nerambursabile de la guvern sau prin programe și proiecte europene și NU prin credite de 20 de milioane de Euro plus dobânzi de la BERD.** Vă lăudați că ați obținut **fonduri de la Banca Mondială** dar acestea sunt foarte rar rambursabile chiar dacă 20% și tot înseamnă **aproximativ 13 milioane Euro plus dobânzi. V-ați gândit o clipă ce mult îi veți îndatora pe arădeni prin aceste credite? În anii ce vin, noi, toți vom plăti prin taxe și impozite** (care deja s-au mărit față de anul trecut!) **aceste credite și dobânzi**.

Ne reproșați că **spațiul solicitat** pentru Universitate și nu pentru mine personal **face obiectul unui proces, dar vă reamintesc că nu este un proces de moștenire ci de continuare a unei închirieri ce a expirat acum doi ani!** Supermarket-ul ce se va construi în locul stadionului ACU a fost licitat, cu toate că era pe rol un proces și notarul nici nu l-a întabulat imediat pentru că era împotriva legii! Când **atribuiți** terenuri de sute de hectare unor persoane din afara municipiului Arad **uitați**, cu bună știință de numeroasele cereri îndreptățite ale arădenilor (vezi ziarul „Gardianul").

Chiar credeți că arădenii au uitat **ingineria financiară de la Recons** și nu conștientizează că doriți, în acest moment, **vechea Fabrică de zahăr pentru firma Elecon, firmă privată care v-a sprijinit în campania electorală și în a cărei vilă locuiți în prezent, după ce înainte de a deveni primar stăteați în gazdă, nu plăteați nici întreținerea și ați solicitat CLM-ului o locuință din fondul social?**

Chiar credeți că nu se știe că **aceeași firmă Elecon efectuează lucrări privind modernizarea iluminatului public din banii Primăriei, adică ai noștri, ai tuturor?**

Este bine să rețineți, domnule Gh. Falcă, că **solicitarea pentru spațiu de învățământ sau pentru Sala de Sport nu este pentru mine ci pentru instituția pe care o reprezint.**

Mă persiflați, cu aroganța ignorantului, că nu am cunoștințe juridice. Dar, în „Scrisoare..." faceți **evidente erori.** În mod sigur, **nu i-ați consultat pe consilierii juridici ai Primăriei** (unii dintre ei, foarte valoroși!) ci vă lăsați influențat de un **personaj malefic – cu rudimente de cultură, care se dorește directorul unei instituții de cultură, ba chiar al „colhozului" cultural -** binecunoscut arădenilor, probând, din nou, cât de adevărată este zicala veche, românească „Spune cu cine te însoțești ca să-ți spun cine ești!".

În plan juridic, va trebui să rețineți, domnule Gh. Falcă, următoarele:

a) „Dispoziția" NU influențează „atributul de folosință" pe perioada existenței Universității. Vezi folosința gratuită și în cazul Stadionului Gloria sau a stadionului Motorul.

b) Universitatea nu a renunțat nejustificat la dreptul de folosință gratuită a terenului ci renunțarea s-a făcut în conformitate cu HG 321/4 aprilie 2002 și la care s-a revenit în HCLM 103/2005.

c) Sala de Sport a fost atribuită prin Hotărâre de CLM și Protocolul de predare – primire se face în temeiul acesteia și nu invers!

d) Desigur, Sala de Sport este **a întregii comunități**, de aceea ne-am și propus să o acredităm pentru competiții olimpice. Puțini știu faptul că în proiect, **intrarea în Sala de Sport se făcea direct din Universitate și am întârziat mult lucrările spre a găsi o altă soluție de intrare tocmai spre a beneficia toți arădenii interesați de sport.**

e) Vorbiți în „Scrisoare..." despre intenția de „foloase materiale", o acuzație gravă, care venită din partea d-voastră nu mă surprinde. Subliniez că este firesc să gândim la **acoperirea costurilor de întreținere** a Sălii de Sport. Numai racordul electric la care se lucrează în prezent înseamnă o **investiție din partea Universității „Aurel Vlaicu" de 1 miliard și jumătate de lei.**

f) Îmi reproșați că îi frustrez pe tineri de Sala de Sport. **Chiar vă gândiți la tineri? Când băteam drumul Bucureștiului pentru finanțare de la Guvern a Sălii de Sport cu 61 de miliarde, la cine mă gândeam?** La Lizica Mihuț? **Se știe cât de greu se obțin fondurile nerambursabile și pentru acestea trebuie să vă luptați, domnule Gh. Falcă. Universitatea „Aurel Vlaicu" a obținut aceste fonduri pentru că a avut un argument pe care nu l-a avut nimeni și anume că a investit în construirea și în dotarea imobilului din Micălaca, peste 200 miliarde de lei, din fonduri proprii.**

Fără să fac parte dintr-un partid politic, am demonstrat la Guvern și la Cotroceni că Universitatea „Aurel Vlaicu" binemerită această investiție, dar a fost foarte greu. Așa cum s-a întâmplat și cu celelalte Săli de Sport construite în ultimii ani, **destinația a fost precisă, pe instituție și nu pe Primărie! Timișoara, de exemplu, are 4 Universități de stat cu câte o Sală de Sport fiecare dar Primăria nu s-a gândit măcar, să ia una dintre acestea!**

Mărturisesc că, de-a lungul anilor, am primit numeroase lovituri, chiar și în prezent în casa în care locuiesc din anul 1983, un „domn" care **a obținut ilegal și prin abuz** un spațiu în calitate de consilier al Prefectului Crăciun Avram, pentru părinții lui care nu au locuit niciodată în casa noastră, mă tracasează, desigur, **cu „sprijinul" Justiției și Poliției arădene (nu este vorba despre instituții, ci despre oameni corupți ai acestora!).** Dar niciodată, o răutate a unor confrați, o mașinație de culise nu m-a durut atât de mult ca acum prin încercarea de luare a Sălii de Sport, pentru care m-am străduit enorm și n-am avut odihnă în ultimii trei ani, mai ales că trăiam cu frica de a nu auzi despre această investiție fostul prefect **Dan Vasile Ungureanu** (care în timpul mandatului său a fost, cu ostentație, împotriva instituției noastre) și a o întrerupe prin „jocuri" ascunse, în care, trebuie să recunoaștem, excelează.

Îl înțeleg pe domnul Aurel Ardelean că vrea Sala de Sport pentru că a primit întregul patrimoniu pe care îl are de la municipalitate. L-a cosmetizat puțin și l-a supraevaluat apoi. Numai la Arad, o Universitate particulară, ce reprezintă o afacere excepțională (toți banii obținuți prin taxe se întorc în buzunarul patronului pentru că instituția este construită pe o fundație nonprofit) îndrăznește să solicite, în continuare, spații, terenuri. Sigur că zâmbesc amar când Universitatea „Vasile Goldiș" se oferă să cumpere aparate de forță pentru Sala de Sport după ce aceasta este finanțată de guvern și dotată în întregime prin fonduri proprii ale Universității „Aurel Vlaicu", ce vor ajunge în final la 6 miliarde de lei.

Cât despre domnul Gh. Falcă, **nu credeam că produce scandalul Sălii de Sport pentru Universitatea „Vasile Goldiș", cu toate că un foarte bun ziarist exprimase această idee în cadrul Conferinței de presă.** Este adevărat că domnul Gh. Falcă are la această Universitate cursuri de **doctrine politice, o disciplină de filosofie** pe care puțini specialiști îndrăznesc să o predea, dar impostor cum este, primarul nostru crede că dacă face politică poate accede oricât în mediul academic **fără un doctorat, fără studii și cărți, fără o pregătire teoretică în domeniu.**

Tot dinspre domnul Gh. Falcă a venit și diversiunea că UDMR dorește Sala și o parte din imobilul Universității „Aurel Vlaicu". Dar ministrul Borbely a înțeles foarte repede despre ce este vorba, așa încât îl vom invita la inaugurare, cu toate că spunea că nu îi plac inaugurările!

Înțeleg abia acum, după ce Universitatea „Vasile Goldiș" a solicitat în scris Primăriei accesul la Sala de Sport că protagoniștii acestei tentative de luare a Sălii de Sport sunt doi: domnii Gh. Falcă și Aurel Ardelean. Observați că atunci când este vorba de interese nu contează apartenența politică!

Domnule Falcă, orice primar din România ar fi mândru că Aradul are un imobil de 14.776 mp nou, dotat la standarde europene, în întregime informatizat. Toți cei care ne vizitează sunt uimiți să-l descopere. Ne-am bătut aprig pentru el și nimic nu am obținut fără luptă. Dar **ne-au sprijinit atunci și acum Consilierii locali municipali. Lor trebuie să le aducem mulțumirile noastre**. De fapt, ne-am propus să așezăm câte **o placă de marmură pe zidul imobilului și pe cel al Sălii de Sport spre a rămâne pentru eternitate numele celor ce au votat pentru instituția noastră de învățământ superior și pentru viitorul ei.**

Inteligheația arădeană și-a dorit încă de la mijlocul veacului al XIX-lea o Universitatea la Arad și abia după 1990 ea s-a și realizat. Sper încă să apară **un lider politic de anvergură care să aibă ca profesiune de credință strădania și chiar bătălia pentru Universitatea „Aurel Vlaicu" și pentru un învățământ superior de calitate la Arad.**

Când spuneam că domnul Gh. Falcă nu apreciază învățământul superior, el însuși fiind un student foarte slab (nici nu mă mir că îi sfătuia pe studenții noștri la început de an universitar „Nu învățați! Nu învățați! Nu învățați! Distrați-vă! Distrați-vă! Distrați-vă!"), **nu mă gândeam că îi disprețuiește și pe dascălii din învățământul preuniversitar.** Mă mândresc cu faptul că m-am format ca profesor de gimnaziu și liceu, dar devenirea mea nu s-a făcut brusc după '90 pentru că doctoratul mi l-am susținut în 1980 la Universitatea din București, dar nu doresc să vorbesc despre mine, acum, ci să fac precizarea că **numeroase cadre didactice din Universitatea noastră provin, cum este și firesc, din învățământul preuniversitar, iar porțile instituției noastre vor fi în continuare deschise acestora, cu condiția să se încadreze în standardele academice.**

Domnule Gh. Falcă, dacă fostului prefect care vreme de trei ani și jumătate a fost împotriva noastră i-am destinat un capitol întreg de peste 40 de pagini intitulat **„Un prefect împotriva învățământului superior de stat Dan Vasile Ungureanu"**, d-voastră veți fi în mod sigur **protagonistul unei cărți. O carte pentru Arad și o carte pentru România.** Pentru că Gh. Falcă nu este unic în politica românească, ci reprezintă un **tip al politicianului român contemporan: sărac devenit bogat peste noapte, orgolios, infatuat, imperativ, arogant, corupt, disprețuitor față de cei care l-au ales. Acest tip de politician reprezentat, exponențial, de Gh. Falcă nu aparține unui singur partid, de dreapta sau de stânga, ci exemplifică - din păcate, dureros pentru arădeni – o Românie în tranziție, cu o democrație originală și cu oameni politici fără credibilitate în țară și în străinătate.**

Și totuși, sunt optimistă. Cred cu tărie în viitorul nației noastre și în generația tânără, în numele căreia doresc o Universitate europeană la Arad. **Deși ni se întâmplă tuturor atâtea nedreptăți, depinde doar de noi să ne alegem conducătorii. Exercițiul democratic este dificil dar pentru totdeauna.**

Prof. univ. dr. Lizica Mihuț
Rectorul Universității
„Aurel Vlaicu"

SC EXPERT SA Arad,
Societate profesională de lichidări, scoate la vânzare prin licitație publică cu strigare următoarele bunuri aparținând debitoarei SC PETROCONSTRUCT SA Arad, societate aflată în procedura falimentului, dosar 3427/2003 al Tribunalului Arad:
- Clădire sediu lot (P+1), magazie metalică şi teren aferent în suprafață totală de 3.183 mp situat în localitatea Pecica, jud. Arad la prețul de 179.575 RON.
- Clădire şi teren aferent în suprafață totală de 3.800 mp situat în localitatea Sumal, nr. 241, jud. Sălaj la prețul de 28.107 RON.
- autoturism DACIA 1310 TLX (1.600 RON), autocisterna transport lichide 12 mc ROMAN în stare de funcționare (29.875 RON), tractor tip TIH, autoturism VOLKWAGEN GOLF II, 2 rezervoare cilindrice tricompartimentate pentru combustibili a câte 80 mc fiecare (3.000 RON/buc) - greutate aproximativă 17 to/buc.
- gestiunea cumulată Pecica, Zădăreni, Sandra: flanşe, robineți, vane, ventile, piese auto Raba şi Saviem, şnur azbest import, ringuri, şuruburi, şaibe, cuie, holşuruburi, burghie, cablu oțel tracțiune, coturi, rulmenți, uşi furniruite, stâlpi gard. Prețul de pornire în licitație al întregii gestiuni este de 224.072 RON.
- gestiunea Suplac: piese schimb auto excavatoare, Aro, Saviem, Raba, U 650, TV, Dacia, flanşe, robineți, butelie gaz sondă, coturi, curbe, alte materiale specifice lucrărilor din petrol. Prețul de pornireîn licitație al întregii gestiuni este de 61.045 RON.
Precizăm ca unele dintre bunurile enumerate sunt descompletate sau dezmembrate. Prețurile includ TVA.
Licitația pentru toate bunurile susmenționate va avea loc la data de 19.12.2005 ora 12,00 la sediul lichidatorului SC EXPERT SA situat în Arad, str. D. Bolintineanu, nr. 5.
Listele cuprinzând bunurile oferite şi prețurile de pornire se pot consulta la sediul lichidatorului judiciar din Arad, str. Bolintineanu, nr. 5.
Pot participa la licitații orice persoane fizice sau juridice care până la ora licitației au depus o garanție de participare egala cu 10% din prețul de pornire inclusiv TVA al bunurilor licitate.
Informații suplimentare se pot obține la telefoanele 0257259740, 0722343784. (c./1035/2005)

Pentru o cetate academică arădeană de ținută

Scrisoare deschisă adresată Doamnei Rector – Prof. Univ. Dr. Lizica Mihuț

Una din marile șanse oferite Aradului de Revoluția română din 1989 a fost realizarea unui ideal de decenii: Aradul centru universitar. Generația noastră a împlinit astfel și aspirația ilustrei personalități VASILE GOLDIȘ, exprimată în 1906 în Parlamentul din Budapesta: **„universitate românească cu sediul la Arad".**

Cele două universități înființate la Arad în 1990, cea particulară și cea de stat, cu specializări complementare, s-au dorit a clădi o autentică Cetate Academică Arădeană, oferind tinerilor alternative.

Constatăm cu mâhnire că în anii mandatului Dumneavoastră în fruntea destinelor Universității „Aurel Vlaicu" ați cultivat o concurență care prin ținută și limbaj iese din exigențele academice.

Concurența în orice domeniu, inclusiv universitar, este firească însă în cazul Universităților arădene **nu poate coborî la orice nivel**, este necesară o loialitate față de aspirația arădeană pentru un centru academic de nivel european. Reaua dumneavoastră credință este dovedită prin: realizarea în ultimii ani a unor specializări identice cu cele ale Universității de Vest „Vasile Goldiș", furtul de idei și cadre, crearea cu orice preț a unui mediu conflictual între universitățile arădene.

Etichetări ale Universității noastre de genul „Universitate PRM-istă", „Universitate itinerantă" aduce atingerea întregii noastre comunități academice și nu numai. Ceea ce nu ați realizat dumneavoastră este că în acest fel erodați încrederea întregii comunități în mediul universitar, că astfel coborâți spațiul sacru academic la nivelul derizoriului, că întinați sentimente sfinte ale românilor.

Această scrisoare deschisă se dorește a fi un nou apel la rațiune. Pentru o Cetate academică arădeană de ținută este necesar să încetați să perseverați în erodarea prestigiului Aradului universitar. A face din mediul academic subiect de scandal în presă, de refulări personale nu vă onorează și nu servește cauzei Aradului academic.

Biroul Senatului Universității
de Vest „Vasile Goldiș"

Coca-Cola HBC este unul dintre cei mai mari imbuteliatori ai **The Coca-Cola Company.** Suntem o organizatie de vanzari de nivel mondial, care operam in 26 de tari, cu o populatie totala de aproximativ 500 de milioane persoane. **Coca-Cola HBC** este lider pe piata bauturilor nealcoolice, in Romania. **Coca Cola HBC Romania** isi datoreaza succesele in primul rand celor 3000 de angajati care lucreaza pe intreg cuprinsul tarii.

Coca-Cola HBC

Alaturati-va unui sistem cunoscut si apreciat in intreaga lume, pentru a completa echipa noastra din judetul ARAD pe postul de:

AGENT DE VANZARI

Responsabilitati

- realizarea bugetului de vanzari;
- implementarea la nivel local a promotiilor;
- intretinerea unor bune relatii de afaceri cu clientii companiei;
- implementarea si intretinerea la nivelul pietei a standardelor de mercantizare.

Cerinte

- studii superioare;
- abilitati bune de negociere;
- disponibilitate la program prelungit.
- aptitudini organizatorice,
- bune abilitati de comunicare;
- carnet de conducere categoria B.

Persoanele interesate sunt rugate sa trimita pana la data de 11 Decembrie 2005 un Curriculum Vitae insotit de o scrisoare de intentie la adresa:

S.C. Coca-Cola HBC Romania S.R.L. Calea Torontalului DN 6, km 6, Timisoara, judetul Timis, Departamentul Resurse Umane, Tel: 0256.306700, Fax: 0256.200099.

Numai candidatii selectionati vor fi contactati pentru interviu

(com./12.2005)

DE CE SĂ NU ALEGEȚI SIGURANȚA?

GRUPUL DE FIRME **„AUTO EDER"** AFLAT IN TOPUL COMERCIANȚILOR DE AUTOMOBILE DIN GERMANIA, PRIN REPREZENTANȚA DIN **KOLBERMOOR /ROSENHEIM** PUNE LA DISPOZIȚIE TOT CE ARE MAI BUN PENTRU CA DVS. **SĂ AVEȚI MAȘINA DORITĂ!**

OFERIM IN SPECIAL

- ✓ AUTOMOBILE SECOND-HAND – DIFERITE MĂRCI
- ✓ AUTOTURISME ȘI UTILITARE
- ✓ PREȚURI REZONABILE
- ✓ 3 LUNI GARANȚIA VÂNZĂTORULUI
- ✓ CONTACT IN LIMBA ROMÂNĂ ȘI MAGHIARĂ DE LUNI PÂNĂ VINERI INTRE ORELE 09:00-18:00
- ✓ FACILITAREA FORMALITĂȚILOR DE EXPORT

ACCESIBIL ÎN GERMANIA: AUTOSTRADA A8 [SALZBURG – MÜNCHEN] IEȘIREA (nr 100) BAD AIBLING
CONTACT TELEFON:+49 170 288 65 45
E-MAIL: teodorpop68@yahoo.de

(com./12.2005)

S.C. AZOMA S.A.

Arad Str. Steagului nr. 1
Tel. 0257 288.732, Fax: 0257 288.732

angajează personal calificat pentru următoarele posturi vacante:

frezor universal, găuritor-filetator, strungar universal.

Informații la sediul societății, tel: 288.732 sau 0722.315.675

(C.A.1367/2005)

STAER

Angajează pentru magazinul din Arad:

Şef Magazin şi Consultant Vânzări

Cerințe: minim studii medii, abilitați de comunicare și negociere, prezență agreabilă, simțul responsabilității. Experiența constituie avantaj. Se oferă: mediu de lucru profesionist, posibilitatea dezvoltarii unei cariere solide pe termen lung în cadrul companiei, salariu motivant, corelat cu performanțele.

Montatori mobilier din PAL

Cerințe: experiența minimă în montajul mobilierului din PAL.
CV-ul și scrisoarea de intenție se vor depune la numărul de fax: 0236/406.208 până în data de miercuri 14 decembrie 2005. Doar candidații selectați vor fi contactați!

(com./12.2005)

A&D Pharma SENSI

Companie lider pe piata de distributie farmaceutica din Romania, recruteaza pentru Timisoara - Arad:

REPREZENTANT MEDICAL PROMOVARE

Divizia Elantis - produsele GlaxoSmithkline – Dep. CH

Responsabilitati:
- promovare produse farmaceutice catre medici si farmacisti
- utilizarea la maximum a oportunitatilor existente in zona alocata

Cerinte:
- studii superioare: Facultatea de Medicina / Farmacie
- experienta in promovare / vanzare constituie avantaj
- excelente abilitati de comunicare si prezentare, flexibilitate, dinamism, organizare
- permis auto si disponibilitate de a calatori

Doriti sa va alaturati unei echipe tinere si dinamice?

Asteptam aplicatiile dvs. pana pe 10.12.05 - ref RMP, la fax: 021/301 74 75, e-mail: humanres@adpharma.ro

Toate aplicatiile vor fi tratate cu maxima confidentialitate. Numai candidatii eligibili vor fi contactati.

(com./12.2005)

VÂNZĂRI APARTAMENTE O CAMERĂ

Vând urgent garsonieră, confort 1, parter, Confecții, 17.000 Eu negociabil. Telefon 0744.657.544. (41645)

Vând garsonieră, confort III, str. Liviu Rebreanu, Bl. 98, et. II. Informații telefon 256275. (41937)

Vând garsonieră în Sânicolau-Mic, bloc Azoma, etaj I, ap. 33, 10.500 Euro, negociabil. Telefon 0740.954.273; 0747.932.549. (41973)

Vând garsonieră, confort I, UTA. Telefon 0747.825.758. (42014)

Vând garsonieră, Micălaca, etaj IV, 14.800 Euro. Telefon 0745.469.798. (42026)

Vând apartament 1 cameră, Micălaca , etaj I, amenajat, 24.500 Euro. Telefon 262447. (42026)

VÂNZĂRI APARTAMENTE DOUĂ CAMERE

Vând apartament în casă la șosea, Eminescu, 45.000 Euro. Telefon 0744.589.950. (41984)

Vând apartament 2 camere, Vlaicu, etaj 4/4. Telefon 0744.850.648. (41541)

Vând apartament la casă, în Grădiște, cu 2 camere, bucătărie, baie cu tot confortul, suprafață 230 mp + anexe și garaj. Telefon 218126. (41573)

Vând apartament 2 camere, parter, îmbunătățit, Aradul Nou, 26.000 Eu negociabil. Telefon 0721.829.145, 286349. (41625)

Vând apartament 2 camere decomandate, strada Banu Mărăcine, 40.000 Eu negociabil. Telefon 0722.643.297. (41677)

Vând sub prețul pieței apartament 2 camere, Micălaca. Telefon 0742.781.651. (41699)

Vând urgent apartament 2 camere, renovat A-Z, posibilitate birouri, str. Eminescu 50, preț 22.500 Eu negociabil. Telefon 0741.140.837. (41901)

Vând apartament 2 camere, 2 băi, încălzire proprie, Sp. Gen. Praporgescu nr. 22, Bl. 13, ap. 2. Telefon 257017, 0723.572.493. (41936)

Vând apartament 2 camere, et. I, str. Teiului, zonă centrală. Telefon 0357/405066. (41887)

Important

La solicitarea celor interesați publicăm și fotografiile (alb-negru) aferente anunțurilor de vânzări case, mașini sau apartamente.

Vând 2 apartamente 2 camere, ultracentral. Telefon 0746.121.773. (41703)

Vând apartament 2-3 camere, central. Telefon 0727.982.469. (41769)

Vând apartament 2-3 camere Micălaca 30.000-35.000 Eu. Telefon 0727.982.469. (41769)

Vând apartament 2 camere Vlaicu, etaj 3/4 amenajat, 28500 Euro, negociabil. Telefon 272226; 0745.135.555. (42005)

Vând apartament 2 camere, Micălaca 500, etaj I, 27.200 Euro. Telefon 279718; 0744.542.931. (42016)

Vând 2 camere, 2 balcoane, 77 mp, Aradul-Nou, 27.000 Euro. Telefon 0726.289.694. (42018)

Vând apartament 2 camere ocupabil imediat, Vlaicu, etaj II. Telefon 255733; 0741.150.158. (41169)

VÂNZĂRI APARTAMENTE TREI CAMERE

Vând apartament 3 camere, 92 mp, parter, vedere principală, zona UTA, în totalitate renovat, ultramodern, încălzire proprie (termotecă), bun și pentru diferite activități comerciale, preț 51.000 Euro, negociabil. Telefon 0745.895.483. (Ag. UTA, 1693)

Vând apartament 3 camere, zonă centrală, multiple îmbunătățiri, eventual cu garaj. Telefon 0744.844.127; 0744.774.647. (41161)

Vând schimb apartament 3 camere, ultramodern, ALFA. Telefon 0723.308.286. (41984)

Vând apartament 3 camere + garaj, zona 300, etaj 3, preț 39,000 Euro fix. Telefon 0740.289.295. (41963)

VÂNZĂRI APARTAMENTE PATRU CAMERE

Vând apartament 4 camere, central, S 230 mp, 100.000 Eu. Telefon 0727.982.469. (41769)

Vând apartament 4 camere Vlaicu I 2, S 130 mp. Telefon 0727.982.469. (41769)

VÂNZĂRI CASE

Vând casă central ne(mobilat), utilat, 3 camere, bucătărie, baie, hol mare, decomandate, pivniță, cămară, amenajat modern, totul termopan, gaz, apă. Telefon 214415, 0745.003.018. (41920)

Vând casă modestă, grădină 1.300 mp, Covăsânț, în centru, nr. 322, preț 8.500 Euro. Informații telefon 280435; 0744.799.823. (41465)

Vând casă din cărămidă, 3 camere, bucătărie, anexe, încălzire termotecă, grădină, total 935 mp, preț 60.000 Euro, str. Tiberiu Brediceanu nr. 4 (în spatele blocurilor X11, X12). Telefon 0257/271163; 0744.184.948. (41497)

Vând vilă ultracentral, stil occidental, suprafață 400 mp construit, încălzire proprie pe gaz, toate utilitățile, preț 270.000 Euro. Pretabil activități economice. Telefon 0744.183.917. (41500)

Vând urgent casă Aradul Nou, 4 camere, 1440 mp, toate utilitățile, 68.000 Euro negociabil. Telefon 256128; 0745.239.523. (51550)

Vând casă 3 camere, pivniță, Augustin Doinaș, 55.000 Euro. Telefon 0744.589.950. (41984)

Vând casă în roșu S+P+1+M, suprafață construită desfășurată 200 mp., teren total 2000 mp., curent, puț, 80 ml adâncime la Galșa, lângă poalele dealului cu Cetatea, preț 55.000 Eu, negociabil. Telefon 0722.249.470. (41166)

Vând în Nădlac casă 5 camere, baie, garaj, dependințe, grădină, apă curentă, curent trifazat, preț negociabil. Informații telefon 0729.211.387. (41628)

Vând casă și grădină în Covăsânț. Telefon 385314. (41693)

Vând casă modernă, curte mare, 2 garaje, intrare din 2 străzi, Bujac, preț 97.000 Euro. Telefon 0745.104.215. (41703)

Vând casă mare cu grădină, S = 3.000 mp, în localitatea Agrișul Mare nr. 81, județul Arad, preț 27.000 Euro, negociabil. Telefon 0722.782.353. (41873)

Urgent! Vând apartament casă, ultracentral, 38.000 Eu. telefon 0740.886.894. (41962)

Vând apartament la casă, Legea 112, 2 camere, mici, front stradal, str. Bihorului, 19.500 Eu, 0722.353.495. (41970)

Vând în Galșa, casă mică cu 1250 mp, FS 18,5 ml, la șosea. Telefon 0722.263.104. (Pâncota, 304)

Vând vilă, centru Ghioroc, nouă, tot confotrul. Telefon 251885, 0722.253.236. (41996)

Vând case moderne, Aradul Nou, Bujac, Pârneava. Telefon 0746.121.773. (41703)

Vând casă în zona Silvaș, 56000 Euro. Informații telefon 289554. 0745.136.634. (41982)

Vând casă zona Episcopiei, teren 777 mp, ideal pentru teren,190.000 Eu. Telefon 253364, 0722.257.409. (41538)

Vând vilă în Grădiște, p+m, automatizări, termopan, 195.000 Eu. Telefon 253364, 0722.257.409. (41538)

Vând urgent casă proprietate personală, str. Barițiu, nr. 20, ap. 2. Telefon 0788.503.976, 0722.431.956. (40331)

VÂNZĂRI SPAȚII

Vând urgent MAGAZIN ALIMENTAR și BAR cu FAST FOOD funcționabile. Telefon 0723.199.569. (41896)

Vând DEPOZIT MATERIALE CONSTRUCȚII, vad excelent, 1040 mp. Telefon 257017, 0723.572.493. (41936)

Vând SECȚIE CONFECȚII cu toate utilitățiile, cu etaj, 1000 mp, sau închiriez Pâncota, 160.000 Eu. Telefon 0723.695.470. (41651)

VÂNZĂRI TERENURI

Vând teren intravilan 2000, 3250 mp, vis-a-vis de Registrul Auto. Telefon 338244; 0721.269.706. (40701)

Vând loc casă în Pâncota, suprafața 2800 mp. Telefon 0723.384.505. (40895)

Vând loc casă și 6 ha la 13 km, negociabil. Telefon 287718. (41546)

Vând sau schimb grădină, 1250 mp, FS 25, centru Gai. Telefon 251885. (41996)

(Continuare în pag. 12) ☛

Program ADEVĂRUL
Cotidian independent Arad
MICA PUBLICITATE tel. 210.775 luni-vineri 8^{00}- 19^{00} *sâmbătă închis* duminică 9^{00}- 12^{00}
ANUNȚURILE DE DECES SE PUBLICĂ GRATUIT.
MARE PUBLICITATE tel/fax 280.904 luni-vineri 8^{00}- 19^{00} *sâmbătă închis* duminică 9^{00}- 12^{00}

☛ (Urmare din pag.11)

Vând teren 500 mp, Micălaca, 2.500 mp, Grădiște. Informații telefon 0746.121.773. (41703)

Vând pământ, malul Mureșului Arad-Zădăreni, zonă exploatație balastieră sau agrement. Telefon 287457. (41542)

Vând teren + autorizație de construcție + 4 bazine 30 t pentru stație benzină. Telefon 0744.774.649. (41654)

Vând teren, zona Grădiște, 623 mp, gaz și canalizare la poartă. Telefon 0745.139.280, 0788.694.813. (41776)

Vând loc de casă, 700 mp, situat pe colț, front stradal mare, în Gai, pe centură, preț 43.000 Euro. Telefon 0740.289.544. (41826)

Vând teren la centură, Micălaca (Arad) Nord-Est, S = 10.000 mp, FS = 19 ml, preț 4 Euro/mp, negociabil. Telefon 0722.782.353. (41873)

Vând grădină, Bujac, 540 mp, stradă asfaltată. Telefon 273361, 0726.013.290. (41943)

Urgent! Vând teren 300 mp, Piața Mihai Viteazul, 82.000 Eu, posibil P+4. Telefon 0740.886.894. (41962)

Vând teren Pecica la șosea și în zonele Cermei-Vinga-Șiria-Selgros-Vladimirescu-Zădăreni-Cruceni. Telefon 0727.982.469. (41769)

Vând teren la șoseaua Arad-Nădlac, 2,5-11 ha, curent, gaz, la 4 km înainte de Nădlac. Telefon 0722.257.409. (41538)

Vând grădină Galșa, 1.440 mp, pe margine, 3600 Euro, negociabil. Telefon 0742.289.048. (38611)

Vând 10 ha pământ arabil, la Sântana. Telefon 0745.505.122 sau 0257/463082. (Ag. Sântana, 338)

Vând terenuri, lângă METRO și ROMTRANS. Informații la telefon 0722.263.104. (Pâncota, 302)

Vând loc de casă în Comlăuș. str. Oituz, Nr. 73, 1400 mp. Telefon 0740.059.716. (Sântana, 342)

VÂNZĂRI AUTO

Vând sau schimb + diferență Wolkswagen Passat, 1,9 TDI, an 2003, climatronic, 6 trepte viteză, încălzire în scaune, computer de bord, 4x airbag, geamuri electrice, albastru Combi, taxe achitate, 12.600 Euro. Telefon 0724.090.194, 0741.234.774. (41739)

Vând autocar marca Neoplan, tip N117/2 Spaceliner, înmatriculat în România (52 locuri), toate dotările (scaune rabatabile, video, bucătărie, aer condiționat, toaletă). Telefon 0746.262.680. (41504)

Vând Rabă Benă basculantă, cu acte în regulă. Telefon 218126, zilnic între orele 18-22. (41573)

Vând Ford Mondeo, model 2002, motor 2000 Diesel, Combi, full option, preț 10.300 negociabil. Telefon 0722.315.202. (41621)

Vând BMW 735 benzină, an 1990, persoană fizică, full option, stare impecabilă, jenți aluminiu 17 trapă, preț, 5.300 Eu, negociabil. Telefon 0747.433.237. (41796)

Vând Renault Megane Sedane 1,5 DCI, an 2004, climă, 11.400 Eu. Telefon 0724.522.811. (41961)

Vând Dacia Papuc 2 locuri, alb, obloane, acoperită, benzină/gaz, 2002, impecabilă, 50.000 km. Telefon 0746.582.531. (41849)

Ocazie! Vând Audi A4, motor 1,9 TDI, bleumarin, an fabricație 1995. Telefon 0744.923.440. (41848)

Vând Volkswagen Passat, 2002, TDI 1900, full, Renault Megane, 2001, full benzină. Telefon 0740.500.519. (Ag. Criș, 612)

Vând Fiat Tempra, an 1995, persoană fizică, 3.500 Euro, variante. Telefon 0724.565.927. (41875)

Vând Dacia 1310, an 1989, numere noi, 875 Euro. Telefon 0723.045.296. (41875)

Vând Opel Record 2,3 Diesel, an 1986 și tractor universal 650 cu plug. Telefon 0257/463382. (Sântana, 341)

Vând camion Roman, 12 to. Informații telefon 257017 sau 0722.394.098. (41936)

Vând Dacia 1310, stare excelentă, preț 1.100 Eu, negociabil, merită văzută. Telefon 0740.859.440. (41959)

Vând Renault 18, an 1985, numere noi, 950 Euro sau schimb cu Dacia + diferență. Telefon 0742.902.683. (41701)

Vând Daewo Cielo, an 1997, gri metalizat, climă, central, geamuri electrice, GPL, 3950 Euro. Telefon 0743.700.345. (41759)

Vând Aro carosat, acoperit, motor Brașov, 1993. Telefon 0722.401.129. (40523)

Vând Mercedes 250 Diesel, stare foarte bună. Telefon 0720.841.370. (41761)

Vând tractor 45, 2 remorci de 5 tone basculabile, un plug cu 2 capuri, o rotosapă, o cositoare cu discuri și combină recoltat știuleți. Telefon 0745.505.122 sau 0257/463082. (Ag. Sântana, 338)

Vând Volkswagen Polo avariat, an 2005, înmatriculat. Telefon 0727.590.038. (41870)

Vând Dacia Berlină 1310 L, fabricație decembrie 1999, gri metal, trapa, cauciucuri noi garanție, baterie garanție, casetofon KENWOD, 60.000 km, CIV, acte la zi, VT 2007, unic proprietar, stare foarte bună, 2700 Euro, negociabil. Telefon 0741.066.019. (Criș, 614)

Vând Dacia 1310, an '88, numere noi, stare bună, 700 Euro. Telefon 0742.902.683. (41506)

Vând autoturism Dacia 1991, ARO carosat, stare de funcționare bună. Informații telefon 467083. (Pâncota, 300)

Vând BMW 520 I, an '88, genți aluminiu, suspensii sport, oglinzi electrice, trapă, acte persoană fizică, preț 3600 Euro, negociabil. Telefon 0742.121.427; 0788.714.662. (41877)

Vând Dacia 1310, an '85, 550 Euro. Telefon 0744.180.689. (42006)

Vând pentru Dacia 1300, motor, cutie viteze, 100 Euro și multe piese. Telefon 0743.884.242. (42014)

VÂNZĂRI ELECTRO

Vând CASE MARCAT FISCALE, CÂNTARE ELECTRONICE, str. Stânjenel, 6. Telefon 279702, 0745.395.107, 0788.737.342, 0722.707.432. (41933)

Vindem CASE MARCAT, CÂNTARE, I. L. Caragiale, nr. 22. Telefon 272727, 282829, 0745.520.497. (41572)

Vindem CASE MARCAT FISCALE, CONSUMABILE, CÂNTARE ELECTRONICE, str. VICENȚIU BABEȘ nr. 22A. Telefon 211211, 281188, 0745.669.550. (40773)

0% DOBÂNDĂ, 0% AVANS PENTRU RATE, facilități pentru tineri, bătrâni și agricultori. Oferim mașini de spălat, televizoare, frigorifice, aragaze; garanție și transport. Telefon 0257/259339; mobil 0744.796.542. (41075)

Vând la cele mai mici prețuri TV COLOR, MAȘINI SPĂLAT. Telefon 251392. (41552)

Vând ieftin TELEVIZOARE COLOR, diferite diagonale, telecomandă, garanție. Telefon 338090. (42023)

VÂNZĂRI DIVERSE

Vând 10 porci grași, 100-130 kg. Telefon 0745.395.299.

Vând NISIP, BALAST la domiciliu, preferabil 3 mc. Telefon 0741.679.475. (41344)

Vând BOLȚARI TERMOIZOLANȚI beton și zgură cărămidă, omologați, diferite dimensiuni; STÂLPI ORNAMENTALI 0,80 cm, la cele mai mici prețuri. Telefon 283683, 0722.621.600, 0722.870.752. (38820)

Vând LEMNE FOC TĂIATE, 600.000 lei/mc. Telefon 278583, 0746.601.292. (40915)

Vând LEMNE FOC esență tare, transport la domiciliu. Telefon 253270, 0742.655.913. (41090)

Vând NISIP, SORTURI, LA DOMICILIU, preferabil 3 cmc. Telefon 0740.120.697. (41157)

Vând LEMNE FOC, esență tare, transport domiciliu. Telefon 214415; 0745.003.019. (41464)

Vând LEMNE FOC, NISIP BALAST la domiciliu. Telefon 214535, 0742749698. (41516)

Vând cărămidă, nouă, 2500 buc. Telefon 0721.723.765, 0747.799.003. (41765)

Vând curcani mari, de rasă, pentru tăiat. Telefon 216060. (41760)

Vând garaj, str. Lacului, 2.000 Euro. Telefon 0744.784.910. (41846)

Vând haină lungă din blană de vulpe argintie, mărimea 48-50, preț 1.500 Euro. Telefon 0722.663.313. (41873)

Vând cățel ciobănesc de Bucovina, pedigree, părinți campioni, butași zmeură americană înrădăcinați 2 lei/buc. Telefon 0357/407670, 0744.566.143. (41904)

Vând 50 tone porumb boabe, recolta 2005. Telefon 0721.492.296 sau 0257/252286. (Ag. Sântana, 340)

Vând pat de dormitor, post lucru coafură, linie fast food, canapea hol imitație, aparat bronzat. Telefon 0722.734.481. (p)

Vând baloți tulei. Telefon 0746.099.320 sau 0257/289055. (41504)

Vând 150 oi țurcane. Telefon 0722.401.129. (40523)

Vând 2 televizoare, cauciucuri camion, motor electric. Telefon 279582. (41782)

Vând LEMNE FOC, esență tare, 675.000 mc. Telefon 278.338, 0721.592.572. (41991)

Vând garaj metalic zona UTA. Informații telefon 289554, 0745.136.634. (41982)

Vând viței, greutatea 150-250 kg, preț 60.000 lei/kg. Telefon 0257/368644, 0788.674.874. (41912)

Vând LINIE DE ULEI LA CALD și AGREGATE FRIG. (Pâncota, 303)

Vând sau închiriez garaj autorizat, zona Fortuna. Telefon 251885, 0722.253.236. (41996)

Vând 150 găini HISEX BRAUN, au început să ouă. Telefon 0743.940.299. (41924)

Vând 2 plapume și 2 perne din melamină. Telefon 280809. (41810)

Vând semănătoare de porumb cu fertilizator pe patru rânduri și aripi de tractor 445 noi, preț negociabil. Telefon 0740.871.135. (41770)

Vând 15 dulapuri vestiar metalice, 3 uși, remorci diferite, vitrină frigorifică, pod rulant, nasturi și fermoare diferite. Telefon 0744.836.326. (Ineu, 437)

Vând LEMNE FOC TĂIATE, 700.000 lei/mc. Telefon 278583; 0746.601.292. (42012)

CUMPĂRĂRI TERENURI IMOBILIARE

Cumpăr contract ILLA sau imobil L 112. Telefon 0722.344.705. (41735)

CUMPĂRĂRI DIVERSE

Cumpărăm JUNINCI și VIȚELE. Plata se face imediat. Telefon 250866; 0745.681.191. (41010)

Cumpăr mărci, lire italiene, șilingi. Telefon 240990, 0721.512.555. (41487)

Cumpăr pene vechi și noi, fier vechi. Telefon 210480; 0742.299.805. (41547)

Cumpăr pene vechi și noi, colți de porc mistreț, 20 cm în sus. Telefon 0745.983.893. (41547)

Cumpăr pene vechi și noi, preț foarte bun. Telefon 0741.689.068. (41835)

Cumpăr colți de porc mistreț și deșeuri neferoase. Telefon 0741.689.068. (41835)

Cumpăr colți de mistreț, pene de gâscă. Informații telefon 0743.983.323. (41836)

Cumpăr masă rotundă pentru sufragerie. Telefon 0357/410152. (41992)

LOCURI DE MUNCĂ

Angajez: VÂNZĂTOARE pentru magazin „TUNING" (ultracentral) BARMANĂ, VULCANIZATORI AUTO și TINERI PENTRU FORMARE CA VULCANIZATORI, DEPANATORI AUTO. (Punct de lucru Str. Șaguna). Telefon 0721.022.466. (41500)

SC ROMBIZ IMPEX SRL (electrocasnice audio-video) angajează ȘEF MAGAZIN pentru punct de lucru Arad. CV la fax 0264/419158, email marketing@rombizco.ro. (41801)

Angajez asistentă cabinet stomatologic. Telefon: 0722/716.733.

ASTRA NOVA SECURITY angajează urgent în condițiile Legii 333/2003 AGENȚI PAZĂ (FEMEI) pentru OBIECTIVE DEOSEBITE, salarizare atractivă. Informații la telefon 0213.03.02.37; 0788.484.426, 0788.484.425. (f.3713036)

SC DUMAGAS SRL Craiova selecționează CONDUCĂTORI AUTO profesioniști, cu experiență minimum 2 ani, pentru TRANSPORT INTERN și INTERNAȚIONAL de mărfuri (prelate, cisterne alimentare, transportoare, dube frigorifice). Se oferă remunerație corespunzătoare. Relații la telefon 0251-418447. (f 3712778)

SC caută INGINERI MECANICI, ELECTROMECANICI, ELECTROTEHNICI pentru : ARABIA SAUDITĂ și ALGERIA. Salariul maxim 5.000 Eu. CV la: email: rimax_bau@yahoo.com sau la C.P. 144. Oficiul Poștal nr. 3 Arad. (41930)

Angajăm ȘOFERI PROFESIONIȘTI, MANIPULANȚI și GESTIONARI cu experiență. CV la telefon 279303. (42001)

SMART OFFICE angajează absolvenți, muncitori, vânzătoare, electricieni. Telefon 0722.875.255; 0357/407.246. (36533)

Angajăm CONFECȚIONERE cu experiență, str. Artileriei, poarta II Aris. Telefon 256585. (41613)

SOCIETATE COMERCIALĂ zona industrială Gai, angajează MAGAZIONER, domiciliul stabil Arad, permis de conducere cat. B, fără cazier. Telefon 271404. (41303)

Societate producătoare și distribuitoare de produse alimentare angajează ȘEF PUNCT LUCRU Arad. Informații telefon 0745.656.836. CV-urile se trimit pe fax la 0259/476689 sau email fares_rmn@frs.ro (41632)

EUROJOB, telefon 228090, caută DIRECTOR ECONOMIC, INGINER INSTALAȚII, VÂNZĂTOR-GESTIONAR, MAGAZIONER, AGENȚI VÂNZĂRI, VÂNZĂTOARE, OSPĂTARE. (f. 3712625)

TOP SECURITY SERVICE, P-ța Sârbească 1, telefon 281410, angajează PERSONAL PAZĂ. Salarizare și bonuri masă. (41479)

COBRA SECURITY angajează AGENȚI PAZĂ. Telefon 283608; 0744.342.640. (41544)

FABRICĂ ÎNCĂLȚĂMINTE angajează PERSONAL cu experiență pentru MANUAL și MAȘINISTE. Telefon 212928. (41839)

Angajăm PERSONAL CONTABIL cunoscător al limbii italiene și maghiare, AGRONOM și JURIST. Informații și CV la telefon numărul 0257/270090. (41878)

SC angajează PATISERĂ, LANGOȘĂREASĂ. Telefon 0745.265.109. (41984)

Angajăm VÂNZĂTOARE pentru ALIMENTARĂ NON-STOP. Nu contează vârsta sau calificarea. Telefon 280809. (41811)

Angajăm PERSONAL cu experiență pentru LIBRĂRIE. CV la fax 282277. (42002)

FIRMĂ DE CURĂȚENIE angajează PERSONAL. Telefon 231563, 0722.981.701. (41505)

SC angajează MUNCITORI, GESTIONARI, se oferă pachet salarial atractiv. Telefon 280050. (41504)

Angajăm BARMANI (BĂRMĂNIȚE), program non-stop. Cerem seriozitate. Telefon 0744.706.891. (41986)

Angajez FAMILIE SERIOASĂ pentru FERMĂ ANIMALE, ofer locuință. Telefon 0745.900.919. (Pâncota, 301)

SC VDS BALCAN TRADE angajează MUNCITORI cu domiciliul în Arad. Telefon 216624. (41974)

Angajăm MUNCITORI NECALIFICAȚI, pentru DEPOZIT MATERIALE construcții. Telefon 256189. (41941)

Angajăm BARMANĂ, FEMEIE SERVICIU. Telefon 289060, 0746.936.038 între orele 10-14. (41948)

SOCIETATE angajează CONTABILĂ CU EXPERIENȚĂ pentru contabilitate primară. Telefon 216734, 0740.568.842. (41951)

Angajăm ȘOFER CU ATESTAT PENTRU TAXIMETRIE. Telefon 281166, 0766.238.267. (41952)

BEST CHOICE COMP SRL oferă șansa DE A PLECA ÎN ANGLIA prin programul AU PAIR. Cerințe: cunoștințe medii engleză, absolvent liceu, vârsta 18-28 ani. Vei câștiga 60-150 lire/săptămână și îți vei perfecționa limba engleză la un colegiu. Telefon 0257/256583, 0724.121.506, 0747.664.138. (41964)

FIRMĂ ÎNCĂLȚĂMINTE angajează MUNCITORI mașină pentru secțiile ARAD și CURTICI și CROITORI pentru secția ARAD. Condiții avantajoase. Informații 0788.885.366. (41507)

Angajez 2 VÂNZĂTOARE MINI ABC. Telefon 0722.837.714, 0722.709.493 (42003)

CÂȘTIGURI SUPLIMENTARE sau O NOUĂ CARIERĂ 100-300 $/lună. Telefon 0746.556.665. (42004)

SC angajează BARMANĂ. Telefon 0747.750.150. (42009)

SC angajează MESERIAȘI FINISAJE INTERIOARE. Telefon 0788.628.033. (42008)

PRESTĂRI SERVICII

Repar MAȘINI DE SPĂLAT AUTOMATE, la domiciliul clientului. Telefon 241355 (41580)

(Continuare în pag. 13) ☛

☛ (Urmare din pag.12)

FIRMĂ ROMÂNO-GERMANĂ repară MAȘINI SPĂLAT AUTOMATE, FRIGIDERE, toate tipurile. Telefon 0740.098.008, 274575. (38869)

Executăm ZUGRĂVELI de calitate la prețuri avantajoase. Telefon 0257/231439, 0743.070.499. (41638)

Repar MAȘINI SPĂLAT AUTOMATE, domiciliu clientului, garanție 1 an. Telefon 274600. (41913)

CASA ARMATEI, REVELION, ORCHESTRĂ DANIEL DINESCU. Telefon 0745.116.798. (42000)

Execut PARCHETĂRI (inclusiv laminat), RAȘCHETĂRI, PALUXĂRI. Telefon 0744.555.338, 235271. (41117)

ȘCOALA ONCIU anunță SUPEROFERTĂ DE MOȘ. La 30 ore conducere doar 450 RON - Autoturisme OPEL, LOGAN, TICO, simulator performant. Informații str. Unirii nr. 1, telefon 282440; 0722.566.405. (41148)

ȘCOALA ȘOFERI CARMEN, ABCDE înscrie, Victoriei 66, telefon 255445, 0723.397.404. (41414)

SILDOR PROD

vânzări, montaj, reparații: VITRINE, CAMERE FRIGORIFICE și AER CONDIȚIONAT. Telefon service: 0257-349121, sediu: 0257-270622. (c.)

AMENAJĂRI INTERIOARE, MANSARDĂRI, ȘEMINEE, INSTALAȚII, lucrări diverse. Telefon 252877, 0747.301.000. (41923)

EXECUT FINISĂRI INTERIOARE, orice model. Prețuri negociabile. Telefon 0724.838.427. (41503)

REPARAȚII FRIGIDERE, CONGELATOARE, domiciliu, garanție 12 luni. Telefon 242670, 0740.081.123. (41995)

Vând și montez DIGI-TV, INEU și PECICA. Telefon 0257/513390, 0742.213.207. (41960)

S.C. GASTRO TUR SRL autorizată conform O.G. 129/2000 organizează cursuri de calificare în mese-riile: BUCĂTAR și OSPĂTAR. Diplomele sunt avizate de către M.E.C. și M.M.S.S.F. Telefon 212339. (c 1121)

Montez BATERII, CHIUVETE, WC-URI, BOILERE, CALORIFERE, CANALIZĂRI, INTERVENȚII. Telefon 0744.785.877. (42011)

DIVERSE

Restaurantul „ROBERTO ” MESE FESTIVE, NUNȚI, BOTEZURI! Prețuri promoționale! Telefon 0722.348.103. (Ag. UTA 1702)

VÂND AFACERE LA CHEIE. Telefon 0740.211.605. (Import mobilă second-hand). (41993)

OFER VALUTĂ, AVANTAJOS, DIRECT 6 LUNI - 1 AN! Telefon 0726.842.692; 0257/279512. (42027)

ASOCIAȚIE PROPRIETARI solicită ofertă de preț pentru SCHIMBAREA CONDUCTEI COLECTARE APEI PLUVIALE. Telefon 0723.339.290. (41946)

CITAȚII

Se citează numitul VIDAC MARTIN GHEORGHE cu domiciliul necunoscut, pentru a se prezenta la sediul Biroului Notarial Public CÂMPAN ADRIANA-GABRIELA din Arad, B-dul Dragalina nr. 22-24, scara A, ap. 5, jud. Arad, în data de 14 dec.2005, în calitate de moștenitor al defuncților POVAZSAY ELISABETA, decedată la data de 08 mai 1977, POVAZSAY ALEXANDRU, decedat la data de 25 decembrie 1980, ambii cu ultimul domiciliu în comuna Târnova nr. 759, jud. Arad și VIDAC ELISABETA, decedată la data de 15 iunie 1997, cu ultimul domiciliu în comuna Șiria, satul Galșa nr. 760, jud. Arad, în vederea dezbaterii succesiunilor. (41533)

Pârâta MIRNEA MARIANA DELIA sau eventualii săi moștenitori sunt citați la această instanță pentru termenul de judecată din data de 06.12.2005 în proces cu reclamantul Mirnea Cătălin Florian pentru partaj judiciar, acțiune în constatare și întabulare CF. Cauza se va judeca și în lipsă. (Gurahonț....)

Pe rolul judecătoriei Chișineu Criș se află dosarul nr. 1274/2005 cu termen la 12.12.2005 având ca obiect cererea petentei POIENAR ROZA pentru uzucapiune asupra imobilului situat în Caporal Alexa nr. 211 proprietatea defunctei LIPOVAN MAGDALENA. Persoanele interesate pot face opoziție. (41978)

Se citează numiții TURC PAVEL, CHIRAZI IULIANA, TURC MIHAI, TURC VASILE, TURC TEOFIL-DĂNUȚ, cu domicilii necunoscute pentru a se prezenta la B.N. Public, str. J. Vidu Nr. 2, ap. 1 în data de 12.dec.2005 ora 9 în vederea dezbaterii succesiunii privind defuncta mamă TURC ANICA decedată la data de 16.05.2001 cu ultim domiciliu în sat Cicir comuna Vladimirescu, jud. Arad. (41915)

TURISM

SUPER OFERTA DE SFÂRȘIT DE AN, 26 - 30 decembrie 2005. Cazare 10 lei/zi, pensiune completă 45 lei/zi, minim 2 zile. Telefon 313044, 212339. (c 1121)

ÎNCHIRIERI

Închiriez SPAȚIU COMERCIAL, ultracentral, nou amenajat, Eminescu 12. Telefon 0722.344.705. (41735)

Închiriez apartament 2 camere, Vlaicu, mobilat. Telefon 0744.850.648. (41541)

Închiriez apartament 1, 2, 3, 4 camere. Telefon 0727.982.469. (41769)

Închiriez apartament 1 cameră Vlaicu, 150 Euro. Telefon 0744.589.950. (41984)

Închiriez SPAȚIU COMERCIAL, 86 mp, modern amenajat, str. Eminescu. Telefon 0744.784.910. (41846)

Închiriez garsonieră CF I, mobilată, Confecții. Telefon 0723.685.400. (41909)

Ofer pentru închiriat apartament 2 camere, complet mobilate. Telefon 0740.795.123, 288651. (41967)

Închiriez HALĂ PRODUCȚIE, 300 mp, toate utilitățile, str. Nicolae Horga nr. 11 (Mureșel). Telefon 0745.632.766. (41574)

ÎNCHIRIEZ/VÂND HALE METALICE, 1,5 Euro + TVA, suprafețe 50 - 1000 mp, cu acces auto, CFR + toate utilitățile pe 6 Vânători. Telefon 0722.249.470. (41166)

ÎNCHIRIEZ BIROURI, 30 mp, Calea 6 Vânători 55A, Arad. Telefon 0722.249.470. (41166)

Ofer spre închiriere apartament 2 camere, amenajat și mobilat modern, ultracentral. Telefon 0741.150.158; 0741.150.166. (41169)

Caut să închiriez apartament 2-3 camere, condiții bune, mobilat. Telefon 255733; 0741.150.158. (41169)

SC COMTEX SA ARAD închiriază SPAȚII COMERCIALE în Arad – Micălaca, zona PROFI, 80 mp și 118 mp. Informații telefon 0722.369.783. (41721)

Închiriez apartament 3 camere mobilat, utilat, Micălaca 300. Telefon 0744.589.950. (41984)

Doresc să închiriez 2-3 camere. Telefon 0744.589.950. (41984)

Închiriez apartament 2 camere în ALFA, lângă Complex Jackson. Telefon 0744.861.326. (41918)

Închiriez apartament, tot confortul, parter, zona Intim. Telefon 251885, 0722.253.236. (41996)

Dau în chirie, apartament 3 camere, nemobilate, Alfa, 100 Euro. Telefon 0726.289.694. (42018)

Dau în chirie apartament 2 camere, mobilate, central, 100 Euro. Telefon 0726.289.694. (42018)

Caut să închiriez apartament 2 camere, ne/mobilate. Telefon 0722.606.527, 253428. (42018)

Dau în chirie 1 cameră, central, 9 mp, pentru birou, punct-lucru, magazin, 100 Euro. Telefon 0726.289.694. (42018)

Ofer spre închiriere apartament mobilat, două camere, zona Grădiște. Telefon 218135. (42019)

✝ DECESE ✝

Anunțurile de deces se publică gratuit !

Cu adâncă durere în suflet anunțăm decesul scumpei noastre mamă și bunică

FIZĂDEAN
SOFIA
în vârstă de 68 ani.

Pustie-i casa orișicui,/ Acolo unde mama nu-i,/ E atât de greu și atât de trist,/ Când mama apare doar în vis. Înmormântarea are loc azi, 5 decembrie 2005 în comuna Tauț la ora 12,00. Fiica LENUȚA, nepoții DANIEL și IOANA.

Cu adâncă durere în suflet anunțăm decesul scumpei noastre mame și bunică

FIZĂDEAN
SOFIA
în vârstă de 68 ani.

Ne-ai părăsit pe toți ce te-am iubit,/ Ne-ai lăsat îndurerați și cu ochii înlăcrimați,/ Ne-ai lăsat cu jale mare pe această lume trecătoare. Fiul NICU cu DOINA și ALEXANDRU. (42006)

Cu adâncă durere anunțăm, încetarea din viață, după o scurtă dar grea suferință a dragului nostru soț, tată și socru

IOIL
MARINCA.

Înmormântarea va avea loc azi, 5 decembrie 2005, ora 13,00 la Conop. Soția MIORICA, copiii CARMEN și MARIUS, ginerele CRISTI și IULIA.

Cu adâncă durere în suflet anunțăm trecerea fulgerătoare spre veșnicie a iubitului nostru soț, tată, fiu, unchi, cumnat

STOIAN
ION

la vârsta de numai 53 ani. Priveghiul va avea loc la domiciliul din Arad. Înmormântarea va avea loc la Cimitirul Pomenirea, marți, 6 decembrie, de la ora 14. Cu nemărginită durere soția MARIA și fiica LOREDANA cu soțul CRISTIAN.

Cu adâncă durere anunțăm decesul celei care a fost mamă, soacră și bunică

PASCU
MARIA
în etate de 82 ani.

Înmormântarea va avea loc marți, 6 decembrie, de la domiciliul din ȘEITIN. Dumnezeu să o odihnească în pace! Familia îndoliată.

✝ CONDOLEANȚE ✝

Meteorologii, prietenii și colegii de la Serviciul de Prevedere a Vremii Timișoara, au aflat îndurerați de pierderea mamei dragi și transmit sincere condoleanțe familiei STEPAN NICOLAIE din Târnova.

Suntem alături de familia GHERMAN în greaua pierdere pricinuită de decesul celui care a fost

GHERMAN
ADAM

și transmitem sincere condoleanțe. Familia OBȘITOȘ.

Suntem alături de doamna MIORICA MARINCA, președinte al PNL CONOP, în adânca suferință pricinuită de trecerea în eternitate a soțului. Dumnezeu să-l odihnească! FILIALA PNL ARAD.

Suntem alături de MĂRIOARA și LOREDANA acum când se despart de iubitul lor soț și tată

NELU.

Sincere condoleanțe din partea PĂRINȚILOR, FRAȚILOR, CUMNAȚILOR și CUSCRILOR.

AJOFM ARAD este alături de directorul ing. ȘTEFAN PASCU în marea durere pricinuită de decesul mamei. Dumnezeu să o odihnească în pace și sincere condoleanțe familiei îndoliate.

Familia BENȚE DUMITRU transmite condoleanțe familiei STEPAN NICOLAIE, la trecerea în neființă a mamei.

Colectivul de salariați de la C.M.R. BANAT CRIȘANA transmite sincere condoleanțe familiei STEPAN NICOLAIE, la pierderea mamei dragi.

Suntem alături de colega noastră ZĂRNA MARIA în aceste clipe grele pricinuite de decesul mamei sale. Sincere condoleanțe familiei îndoliate. SINDICATUL FINANȚE ARAD. (42013)

Sincere condoleanțe familiei îndoliate MARINCA. ANIELA FÎCIU. (42022)

Sincere condoleanțe familiei URSU OVIDIU la trecerea fulgerătoare în neființă a mătușei sale

SILVIA URSU.

Odihnește-te în pace suflet nobil și drag. ARTISTA FLORICA DUMA din ORADEA și familia KRISTA. (42025)

✝ COMEMORĂRI ✝

Flori, lacrimi și durere la împlinirea a 21 de ani de la dureroasa despărțire de iubita noastră mamă și bunică

ANASTASIA
MÂNZAT.

Dumnezeu să-i dea odihnă binemeritată. Fiica DOINA. (41502)

Seara de Sfântul Nicolae ne aduce aminte că a mai trecut un an de tristețe și singurătate fără „TICU”

Dr. ONUȚ
POPOVICIU,
medic veterinar.

Dumnezeu să-l odihnească în pace. Soția ANIȘOARA și fiica IRINA. (41975)

Au trecut 6 ani de când scumpa mea soție

IVAN ELENA

a trecut în lumea celor drepți. Dumnezeu să-i ocrotească sufletul ei deosebit. Doctor IVAN MIRCEA, medic veterinar. (41919)

În memoria mamei noastre

BOTA VALERIA.

Ziua trece, noaptea vine/ Zilele se adună-n ani/ Viața-i tristă fără tine/ Tu te-ai dus de zece ani/ Zilele ți-au fost curmate/ De un șofer necunoscut/ Doamne, fă în Cer dreptate/ Pe pământ, noi n-am putut. Te vom plânge mereu, copiii MARIUS, FLORIN, NELICA, și OVIDIU cu familiile lor. (41953)

Pios omagiu, neșterse amintiri la 21 de ani de la plecarea în eternitate a celui ce-a fost soț, tată, apoi socru și bunic

ION FRĂȚILĂ.

(41988)

Astăzi se împlinesc 6 luni de la stingerea din viață a celei care a fost

MIHOC
MARIA.

Dumnezeu să o odihnească în pace. Familia VRĂNĂU. (42015)

✝ SERVICII FUNERARE ✝

SRAC
ISO 9001
IQNet

sc NOSFERATUM srl
Servicii Funerare
tel. 270.437; 0744/554.874
www.nosferatum.ro

Pachete promotionale cu preturi incepand de la **290 RON** + TVA nou

Pachetul cuprinde : sicriu, respete, cruce, igienizat, imbalsamat, transport local.

Reducere 10% pentru pensionari.

- cosmetizare, incinerari
- capela cu circuit inchis
- organizare de parastase
- coroane, jerbe, aranjamente florale la pret de producator
- mari reduceri la transportul intern si international

Str.Ghiba Birta nr.26
(lângă Piata M.Viteazu)

RO STYL COMPANY
Servicii Funerare

magazin deschis și noaptea
Arad, str. M. Eminescu 22
(peste drum de Artex)
tel. magazin 214.422,
tel. patron 0744.690.121
firmă care produce și livrează sicrie în toată țara

OFERĂ

- sicrie de la **1.000.000 lei** (sicriu adult) până la sicriu model american
- toate articolele necesare pentru înmormântare
- cortegiu, transport în țară și străinătate cu mașini speciale (nu cu microbuze) la prețuri negociabile

GRATUIT

- transport sicriu gol la domiciliu în Arad

SPĂLAT, ÎMBRĂCAT PENTRU DECEDAȚII DIN SPITALE

REDUCERE
10 % din VALOAREA FACTURII clienților care au mai lucrat cu firma noastră

Plata după încasarea ajutorului de înmormântare

IN MEMORIAM „KUKI”

SERVICII FUNERARE COMPLETE

Str. M. Eminescu nr. 4
ÎN CURTE
Tel.: 211.929 - 0723.343.964
www.memoriamkuki.com

MAGAZIN DESCHIS LA ORICE ORĂ

OFERĂ

SICRIE
ACCESORII FUNERARE
TOALETAT-ÎMBĂLSĂMAT
CAPELĂ - Capela Demian
COLACI-COLIVĂ

NOU!!! ÎNCHIRIEM CAPAC SICRIU FRIGORIFIC

GRATUIT TRANSPORTUL sicriului la domiciliu în Arad

REDUCERE 20 % la sicriu clienților care fac toate serviciile cu firma.

TRANSPORT intern și internațional LA CELE MAI MICI PREȚURI

INTERMEDIEM INCINERĂRI

Plata se poate efectua și după încasarea ajutorului de înmormântare.

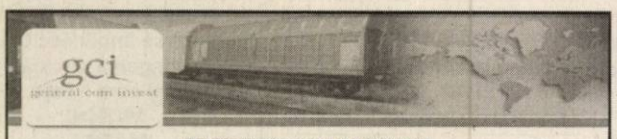

SC GENERAL COM INVEST SRL

Societate deținătoare a LICENȚEI DE FURNIZARE ENERGIE ELECTRICĂ eliberată de A.N.R.E. angajează persoane calificate pentru următoarele posturi:

SERVICIUL CONTRACTĂRI FURNIZARE ENERGIE ELECTRICĂ

CONDIȚII:
- Studii superioare tehnice sau economice;
- Experiență în domeniul contractelor de furnizare de minim 2 ani;
- Cunoașterea limbii engleze la nivel mediu scris și citit;
- Cunoștințe de operare P.C.;
- Carnet de conducere categoria B.

SERVICIUL MĂSURARE

CONDIȚII:
- Studii superioare sau medii în domeniul energiei electrice;
- Experiență de minim 2 ani în relațiile cu clienții;
- Cunostințe de operare P.C.;
- Carnet de conducere categoria B;

SERVICIUL FACTURARE

CONDIȚII:
- Pregătire medie;
- Experiență în domeniul facturării de energie electrică de minim 2 ani.

SE ASIGURĂ:
- Condiții foarte bune de lucru într-un sediu modern și în cadrul unei echipe unite;
- Salarizare progresivă în funcție de rezultatele obținute, asigurându-se un salar minim substanțial;
- Posibilități de promoavare;
- Accesul la perfecționare;
- Autoturism pentru deplasări;
- Telefon mobil.

Așteptăm scrisoarea de intenție însoțită de CV-ul dumneavoastră la adresa de e-mail: office@gci.ro

(C.A.1367/2005)

PRIMĂRIA MUNICIPIULUI ARAD

Romania, Arad 310130 - Bd.Revolutiei nr.75 -
tel.+40-257-281850 - fax.+40-257-213308
Direcția Generală Economică

ANUNȚĂ
contribuabilii care doresc să achite impozitele și taxele locale prin Direcția de Poștă și Telecomunicații Arad, că ULTIMA ZI DE ÎNCASARE PRIN POȘTĂ în anul 2005 ESTE 15 DECEMBRIE.

(C.A.1158/2005)

METRO

Liderul mondial pe segmentul cash&carry angajează pentru magazinul din ARAD:

INSPECTOR PROTECȚIA MUNCII

(cod ref.: PM-AR)

Dacă ai:
- studii superioare tehnice - cerință obligatorie
- pregătire de specialitate
- experiență relevantă în domeniu
- capacitate de comunicare, flexibilitate și responsabilitate profesională
- cunoștințe operare PC
- simț organizatoric, dinamism

Îți dorești:
- să-ți desfășori activitatea într-un mediu dinamic și motivant?
- să lucrezi într-o echipă de tineri profesioniști?

Atunci noi îți oferim șansa:
- unei cariere într-o companie de succes
- unei instruiri teoretice și practice la standarde internaționale

Dacă ești interesat de oferta noastră, trimite un Curriculum Vitae prin e-mail la resurseumane@metro.ro, prin fax la numărul 0257.305.100 sau pe adresa METRO Cash&Carry, magazin Arad, Calea Zimandului 43C, loc. Arad, în atenția departamentului Resurse Umane, menționând codul de referință corespunzător.

(COM./12.2005)

S.C. PASĂREA PARADISULUI S.R.L.

TABLĂ ZINCATĂ 0,4x1000x2000	21 lei/COALĂ
TABLĂ ZINCATĂ CUTATĂ 0,4x950x2000	30 lei/COALĂ
PLASĂ RABITZ	5,2 lei/Kg
PLASĂ GARD	3,3 lei/Kg
RULOU ONDULAT FIBRĂ DE STICLĂ	15,8 lei/mp
T.D.A. TOATE DIMENSIUNILE	3,1 lei/Kg
O.B. COLAC	1,68 lei/Kg
PC BARE	2 lei/Kg
ROTUND NECALIBRAT Ø10 - Ø20	2 lei/Kg
PLATBANDĂ TOATE DIMENSIUNILE	2,7 lei/Kg
LAMINATE TOATE TIPURILE	2,8 lei/Kg
ROTUND NECALIBRAT Ø20 ÎN DIM. MAI MARI	2,9 lei/Kg

Str. A.Şaguna nr.5/7

☎ **Tel/Fax: 254 652**

(3713023)

Transfer internațional de bani

RAPID ȘI DE ÎNCREDERE

Banii ajung în Euro* în numai 10 minute**

Disponibil prin:

BANCA COMERCIALA ROMANA · Banca Țiriac · ProCredit Bank

MoneyGram

Transfer internațional de bani

* În anumite situații, banii se pot plăti în altă monedă
** În funcție de diferențele de fus orar, de programul agenților și de legislația locală în vigoare
TM și © 2005 Travelers Express Company, Inc. Toate drepturile rezervate

(3709850)

Atenție, agricultori!

Servagromec Arad S.A.

comercializează tractoare din gama 47-77 CP aparate și utilaje agricole în condiții deosebit de avantajoase:

- *Subvenționare cu 45% pentru tractoare și utilaje agricole*
- *Subvenționare cu 60% pentru motocositori, greble, aparate de muls, tocători furaje*

Informații la sediul societății Arad,
str. M. Kogălniceanu 22
tel. 0257/280.712
fax 0257/281.048
luni-vineri între orele 9-15.

(com./12.2005)

---

et@lon

Centru specializat în formarea profesională a adulților, cu sediul în Arad, Calea Timișorii nr. 75
tel/fax 0257-287707,
e-mail: etalon@xnet.ro

ORGANIZEAZĂ

Cursuri de perfecționare:
- inspector (referent) resurse umane
- asistent manager comerț exterior

Cursuri de specializare
- manager de proiect
- consilier de orientare profesională
- formator de formatori

Informații și înscrieri la sediul societății sau: 0723-045.816; 0723-256.141

Certificarea cursurilor este conform OG 129/2000.

(6789475)

S.C. Maxstile SRL

PRODUCĂTOR DE MOBILIER TAPIȚAT
Societate fondată cu capital privat vest european

ANGAJEAZĂ
- croitori, tapițeri
- confecționere (cusătoare)
- muncitori necalificați

CERINȚE:	SE OFERĂ:
- experiență în domeniu (pentru persoanele calificate)	- salariu motivant
- meticulozitate	- tichete de masă
- seriozitate	- decontarea abonamentelor pentru mijlocul de transport
	- posibilitatea de a lucra într-o firmă de prestigiu

Informații suplimentare se pot obține la telefon 0257/278.702 int. 106, sau la sediul societății noastre din str. Nicolaus Lenau nr. 11 Arad.

(com./11.2005)

SC EXPERT SA Arad,

Societate profesională de lichidări, scoate la vânzare prin licitație publică cu strigare diferite bunuri aparținând debitoarei SC EURO VEST STAR SRL, societate aflată în procedura falimentului, dosar 4570/2003 al Tribunalului Arad.
Se vor vinde mijloace de transport specifice activității de exploatare forestieră autospecială 16 to cu punte dublă spate și braț hidraulic (8.432 RON), autospecială tip raba AK 6 (3.513 RON), autofurgonetă FORD TRANZIT (3.000 RON), GATER FIERASTRĂU CU PANGLICĂ tip PRIMULTINI 100 (28.107 RON) și alte bunuri (banzic circular fără motor, fierăstraie mecanice tip HUSQVARNA, polizor manual, strung SN 400). Prețurile susmenționate includ TVA.
Precizăm că unele dintre bunurile anterior enumerate sunt descompletate sau dezmembrate.
Licitația va avea loc în data de 19.12.2005 ora 12,00 la sediul lichidatorului din Arad, str. D. Bolintineanu, nr. 5. Listele cuprinzând bunurile oferite și prețurile de pornire se găsesc afișate la sediul lichidatorului.
Pot participa la licitații orice persoane fizice sau juridice care până la ora licitației au depus o garanție de participare egală cu 10% din prețul de pornire inclusiv TVA al bunurilor licitate.
Informații suplimentare se pot obține la telefoanele 0257259740, 0722343784 (Dl. Moț repr. lichidator).

(C.A.1035/2005)

%
6,9
dobândă mică, mică

Alpha Housing

Cea mai mică dobândă la un credit pentru locuință:
6,9% la EURO, 7,9% la USD și 8,9% la creditele în lei.
Pentru ca ție să-ți fie mai ușor în primii doi ani.
De la Alpha Bank. Expert în credite.

www.alphabank.ro

ALPHA BANK

(c.1804/2005)

Oferte de vacanță pentru ski, Crăciun și Revelion

în străinătate: Austria, Elvetia, Italia, Grecia, Slovacia, Slovenia, Cehia, Tunisia...

în țară: Poiana Brașov, Predeal, Sinaia, Baile Herculane, Arieșeni, Borșa, Straja...

prin **RALU TRANS**, agenție de turism și transport internațional de persoane

ARAD, Calea Victoriei, nr. 104
Telefon 0257-349.947
0357-411.714
e-mail:ralutrans@rdsar.ro

Mobil 0721-605.913
0745-608.426
www.ralutrans.go.ro

(C.A.1367/2005)

S.C. Mediagraf S.A.

Vinde utilaje tipografice

Strada FELEACULUI FN
ORELE 8⁰⁰-15⁰⁰
TELEFON 250.902

MATROS®

PARCHET SI ACCESORII

PARCHET LAMINAT + folie 3mm GRATIS **=16,72** RON/mp (167.200 lei/mp) fără TVA
import ELVETIA
6 mm HDF click

Str Aurel Vlaicu Nr.28 - 32, Tel/Fax: 0257 - 349.888
Str. Pădurii Nr.107 vis-a vis de P-ța Obor Tel: 282.005

(c.921/2005)

TOT GSM

By Petrocom D&V

CONNEX vodafone

Lucrăm pentru Moș Crăciun!

De aceea, îți facem cadou:

1000 telefoane **Sharp Ferrari**

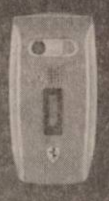

50% reducere la abonament un an întreg

6 luni Tarif Unic*

Până la **50%** reducere la telefoane

20 de minute naționale, lunar, pe viață*

Alege cu cap!

cel mai frumos dar de sărbători

Nokia 1100
15 lei** super preț
Siemens A70
15 lei**
Nokia 1600
59 lei** super preț
LG b2050
69 lei
LG b 2100
169 lei

Cadou la conectare

Tichete cadou în valoare de

35lei

** valabil cu abonament Connex pe 2 ani

RATE

în magazin, doar cu buletinul!

Arad: Bd. Unirii nr. 1-3, tel. 0726.116.069

Detalii despre oferta completă de telefoane și de servicii găsiți la dealerii Connex Vodafone.

Prețurile nu conțin TVA, telefoane în limita stocului disponibil. Ofertă valabilă pentru abonamentele încheiate până la 31 decembrie.
* Ofertă valabilă pentru persoanele cu domiciliul într-unul dintre județele: Alba, Arad, Argeș, Bacău, Bihor, Bistrița Năsăud, Botoșani, Brașov, Caraș Severin, Cluj, Covasna, Dolj, Galați, Harghita, Iași, Maramureș, Mureș, Neamț, Satu Mare, Sălaj, Sibiu, Suceava, Tulcea, Vaslui, Vâlcea.
Oferta este supusă unor clauze disponibile în magazine și la agenții de vânzări. Regulamentul promoției "Lucrăm pentru Moș Crăciun" este disponibil pe www.connex.ro

(com./12.2005)

BANCA
COMERCIALA
ROMANA

reduce promotional, cu ocazia implinirii a 15 ani de la infiintare, dobanzile la anumite tipuri de credite acordate persoanelor fizice incepand cu 15 noiembrie 2005.

Campania promotionala se desfasoara in perioada 15.11.2005 - 31.01.2006.

BCR ofera creditul DIVERS EXTRA BCR in lei cu o dobanda de 9,5% pe termen scurt si 10% pe termen mediu si lung.

BCR elimina, pe perioada campaniei, comisionul de analiza aferent creditelor in lei si valuta.

BCR **reduce cu 3 p.p.** dobanda pentru toti posesorii de carduri de credit BCR MasterCard si BCR MasterCard-Altex , precum si la descoperitul de cont acordat pe cardurile de debit.

BCR mai acorda, cu ocazia Sarbatorilor de Iarna, **un bonus de 2%** posesorilor de carduri BCR persoane fizice, pentru platile efectuate cu cardurile de debit sau de credit in reteaua de comercianti BCR.
Pana la 31.12.2005 **comisionul** suportat de comerciantii noi la **POS-urile BCR este eliminat in totalitate.**

BCR- E in puterea noastră!
Informatii suplimentare se pot obtine la toate unitatile teritoriale sau la InfoBCR: 0801.0801.227.

(c.1157/2005)

CIEL ROMÂNIA - LIDERUL PIEȚEI APLICAȚIILOR DE CONTABILITATE, GESTIUNE COMERCIALĂ ȘI SALARII DIN ROMÂNIA

OFERTĂ SPECIALĂ DE SĂRBĂTORI

25% REDUCERE

Pachetul de aplicații

CIEL FINANCE MANAGER + CONTRACT

de asistență tehnică telefonică și actualizări legislative/funcționale

2.249 RON

față de prețul de listă de 2.998 RON

Aplicațiile CIEL individuale + contract

de asistență tehnică telefonică și actualizări legislative/funcționale

861 RON

față de prețul de listă de 1.148 RON

CIEL!
Pachetul de programe
CIEL FINANCE MANAGER
CIEL CONTA
CIEL GESTIUNE COMERCIALĂ
CIEL SALARII
CIEL IMOBILIZĂRI
CIEL REGISTRU CASĂ
www.ciel.ro

Valabilă în perioada
1-30 decembrie 2005

Primii 25 cumpărători ai pachetului
CIEL FINANCE MANAGER + CONTRACT
de asistență tehnică telefonică și actualizări legislative/funcționale
primesc un **CURS GRATUIT** pentru o aplicație CIEL Windows,
organizat la sediul CIEL TRAINING CENTER până la data de 31 ianuarie 2006

CIEL!
Soluția de referință

Distribuitori CIEL ROMÂNIA

INCO: Piața Unirii nr. 3, etaj 3, Timișoara; Tel.: 0256/221.211 · ALTAWAY: Str. Paris nr. 2A, etaj 4, cam. 403, Timișoara; Tel.: 0256/499.749; Mobil: 0744/628.804
EUROINTERMED CONSULT: Str. M. Costin, bl. 11, ap. 16, Arad; Tel.: 0357/408.340 (341); Mobil: 0744/240.771
INFO ROLEX: Str. Oborului nr. 2, bl. 80, sc. C, ap. 9, Lipova; Mobil: 0723/333.939

www.ciel.ro

la CORAURA

tel: 270525

SUPER OFERTĂ

Programe 100
Teletext
Garanție 3 ani

Cantitate rufe 5Kg
Sistem antipicurare
Garanție 3 ani

9.990.000 Lei

999 Ron

(c.806/2004)

RATE NUMAI CU BULETINUL
APROBARE PE LOC

AMA GRUP INTERNATIONAL

o anvelopa pentru fiecare

OFERTA AGRICULTORULUI

ANVELOPĂ TRACTOR SPATE
1400-38/8 PR DANUBIANA

PREȚ VÂNZARE: 798 RON (7.980.000 lei vechi)

(C.A.1366/2005)

Arad, str. Câmpul Liniștii nr. 1 (fost TOFAN GRUP), telefon: 27.02.62

S.C. EUROINTERMED CONSULT S.R.L.

distribuitor autorizat CIEL

Programe de gestiune economică la cheie
usor de instalat si utilizat
multifunctionale
versiune WINDOWS

CIEL!
Solutia de referinta

Acum în Arad!

mobil:0744.240.771
Tel: 0257/272.090; 0357/408.340

(COM./10.2005)

MIRADA
construct

CĂRĂMIDĂ POROTHERM
- PTH 38, 30, 25, 20, 11.5, 10

Nou

BUIANDRUG
POROTHERM
(toate dimensiunile)
- 0.75 m; 1 m; 1.25 m; 1.5 m;
1.75 m; 2.25 m; 2.5 m; 2.75 m

Asigurăm
transportul
și
descărcarea
la domiciliul
clientului.

ȚIGLĂ KIKINDA
IMPORT IUGOSLAVIA
GARANȚIE 30 ani
CULORI – NATUR – MARO

Nou

Țiglă MEDITERAN
- import Ungaria
Țiglă KIKINDA
- import Iugoslavia
Cărămidă TERMOBLOK
- import Iugoslavia

Str. Poetului nr. 95
Gara Mare
telefoane
243.490
212.198

(c.1129/2005)

S.C.
PLANETA
SRL

angajează pentru punctul de lucru din Curtici

tâmplari calificați

cu experiență pe utilaje de prelucrare a lemnului.

SE ASIGURĂ transportul din Arad

CEI INTERESAȚI pot depune CV la sediul din Arad, Micălaca Bloc 330, sc. 8, parter (intrare din spatele blocului) sau informații la tel. 0723-271.211.

(3713942)

Calificare și perfecționare în comerț

Pentru respectarea reglementărilor Legii Comerțului O.G. 99/2000, agenții economici, angajații și persoanele fizice autorizate care desfășoară activități comerciale cu produse din sectorul alimentar și de alimentație publică pot beneficia de cursuri organizate de **ASOCIAȚIA PAEM** la standarde europene autorizate de Ministerul Muncii și Ministerul Educației.

- CALIFICARE în meseria de
lucrător în comerț
- durata 10 săptămâni;
- PERFECȚIONARE
în noțiuni fundamentale de
Igienă alimentară
- durata 2 săptămâni.

INFORMAȚII și ÎNSCRIERI LA SEDIUL ASOCIAȚIEI PAEM:
str. Șt. Cicio Pop nr. 17
(colț str. Eminescu)
tel. 0257/285.100
zilnic 8,00-16,00.

(c.1164/2005)

DACIA

Visele devin realitate

LOGAN

O rată lunară de 299 RON
(2.990.000 lei vechi)
pentru orice versiune LOGAN

VERBIȚĂ SRL
Arad, Calea A. Vlaicu nr. 282
Tel.: 0257-275.690
Mob.: 0722.259.423

Dacă vrei să trăiești plăcerea de a conduce noua Dacia Logan sau să vezi cum te-ar putea ajuta în afaceri, vino la show-room-ul din Arad, Calea Aurel Vlaicu nr. 282 și încearc-o. Sigur o vei vrea acasă.

LOGAN
Diesel.
Îți va
schimba
viața

(c.1037/2005)

PARCHET
COVOARE
LAMBRIURI
UȘI

PROGES
pentru amenajări interioare

PARCHET LAMINAT

14,95 lei/mp*

+ COVORAȘ INTRARE GRATUIT

Str. Dorobanți nr. 55, tel: 282.021
Str. Petru Rareș nr. 113, tel: 218.940

*Preț fără TVA

(c./2005)

www.arautoleasing.ro

AR AUTO LEASING

NOU

Dobanda 6.5 %
la sold

Autoturisme noi si second hand
- Perioada maxima de finantare 5 ani
- Oferta valabila doar pentru persoane juridice

Dr. Ioan Ratiu nr. 13
0257.21.31.63
0788.21.31.73
e-mail: vanzari@aal.ro

(C.A.1399/2005)

Alin Termplast execută

tâmplărie PVC cu Geam termopan

uși - ferestre - balcoane - gherete - site insecte - rulouri exterioare - pervaze interioare și exterioare.

Tel/fax 0257/380.071
Mobil 0722.417.397

(6789608)

Mercedes-Benz

De sarbatori, traiti doar clipe fericite!
Impliniti-va visul de a avea un
Mercedes-Benz!

Acum, la Auto Schunn, profitati de
oferta noastra cu totul speciala!

Echipa noastra de profesionisti
va invita sa va alegeti masina perfecta.

Va asteptam in showroom-ul nostru!

Luni, 5 DECEMBRIE, incepand cu
orele14.00 in fata magazinului
Ziridava, veniti sa va convingeti de
avantajele ofertelor noastre.

(com./12.2005)

AutoSchunn - Oferta speciala. Livrare imediata.
Arad 310316, Micalaca Est DN 7 FN, tel.0257/28 06 80, Fax.0257/28 14 74
DEVA 330037, Bd 22 Decembrie Bl A1, Tel/Fax.0254/22 80 98
www.auto-schunn.ro mercedes@auto-schunn.ro

SANPAOLO IMI BANK ROMANIA
SANPAOLO
VĂ PREZINTĂ
CREDITELE PERSONALE
ÎN LEI
PERIOADA DE CREDITARE
· PÂNĂ LA 20 DE ANI
Destinația creditului
NU TREBUIE
justificată față de Bancă
Informații suplimentare
ARAD, B-dul. Revoluției, Nr. 88
TELEFON: 0257 / 308.230

ADEVĂRUL
Cotidian independent Arad

ARIS SA
Partenerul întreprinzătorilor care se respectă
s.c. ARIS s.a. Arad
Calea Victoriei 33-35
Fax: 250.675
Tel: 256.488 257.337

20 pagini | MARȚI, 6 DECEMBRIE 2005 | 70 bani (7.000 lei)
Anul XVII, nr. 4692 | E-mail: adevarul@arad.ro
Publicație auditată de BRAT
Tiraj mediu zilnic vândut: 27 845

Cele două Românii

Doru Sinaci

Răfuielile politice dintre președintele țării și primul-ministru, răfuieli care au făcut de-a dreptul carieră în ultimul an, s-au răsfrânt negativ și asupra sărbătoririi Zilei Naționale a României. Premierul Călin Popescu Tăriceanu s-a baricadat cu liberalii în cetatea de tip Vauban de la Alba Iulia, în timp ce președintele Traian Băsescu și-a făcut numărul în capitala țării, mai ales pe lângă strânsurile de tip ad-hoc, unde mustea vinul și duhneau mititeii și unde – toată lumea o recunoaște - președintele nostru se simte mai în largul său, nestingherit de politețuri diplomaticești și nesugrumat de nodul de la cravată. Parcă am fi asistat la două evenimente diferite și care n-aveau altceva în comun decât dorința combatanților de a se umili unul pe celălalt în ceea ce privește capacitatea fiecăruia de a strânge în jurul său cât mai mulți gură-cască și cât mai mulți fripturiști. Această scindare politică evidentă este cu atât mai gravă, cu cât se manifestă în interiorul puterii și nu pe relația putere – opoziție, după cum se petreceau lucrurile până mai anul trecut.

Dacă pentru politicienii români aflați astăzi la putere și roși de patimile satisfacerii propriilor interese, prostia dezbinării poate să fie cât de cât scuzabilă sau măcar atenuată din cauza mediului mocirlos în care se spune că s- ar manifesta această îndeletnicire, nu același lucru îl putem spune, însă, despre reprezentanții Bisericii noastre naționale care, în ultima vreme, se pare că țin cu tot dinadinsul să calce pe urmele scandalagiilor din Parlament.

Comportându-se ca niște veritabili politicieni (în sensul cel mai rău al cuvântului), ierarhii românilor ortodocși sunt pe cale să spargă Țara Ardealului în două Mitropolii ortodoxe distincte, lichidând astfel unitatea milenară a acestei provincii pe care toți istoricii o consideră ca fiind creuzetul românismului și Altarul spiritualității noastre. Evident, acest demers absolut irațional nu este motivat de nici un considerent teologic sau administrativ, ci este expresia celui mai mare păcat biblic, cunoscut și sub numele de trufie.

(Continuare în pagina 6)☛

În fața palatului administrativ

Copiii au primit daruri de la... Moș Nicolae

Ieri seară platoul din fața primăriei s-a dovedit neîncăpător. Atât cei mici cât și adulții au venit să vadă bradul proaspăt împodobit, spectacolul de artificii, dar să se întâlnească și cu... Moș Nicolae. Spre bucuria lor, în afară de cadouri, micuții au mai avut parte și de fragmente dintr-un spectacol de cabaret cosmic numit **„O familie ciudată”** de Jean Cocteau, pus în scenă de Teatrul de Marionete Arad. Ca prezentator, Zoltan Lovas i-a mai chemat pe scenă pe elevii de la Palatul copiilor pentru un dans sportiv, trupa Azucar, trupa Stil, Francesca Filip și pe gemenele Ana și Maria Jurcă.

M. Szego

De ultimă oră!

Prefectul Stragea rămâne... prefect!

Frământările din PNL au dus la o nouă schimbare de... candidat; Cristian Stragea nu mai candidează pentru funcția de președinte al PNL Arad. Aflat la București, prefectul și-a lămurit situația în urma unor discuții care au relevat faptul că, până în prezent, s-a achitat bine de sarcinile pe care le-a avut și ar fi de dorit să rămână, în continuare, pe funcția în care a fost numit de partid.

Prin retragerea lui Cristian Stragea de la candidatură, se reduce la trei numărul de candidați la șefia partidului.

D. D.

Internet prin INTERNExT
Acces liber, fără parolă!
Trafic nelimitat!
0870-22-1234
Tarife fără TVA:
8-20.....0,0290 euro/min
20-8.....0,0198 euro/min
info: 0257-28.53.53 www.inext.ro
(c.1630/2005)

PIZZA JOLLY EXPRESS
NON STOP
SOHO Strand
LIVRĂRI LA DOMICILIU
22.01.01
pizza pe vatră
Mâncare * băuturi
(678960)

Tuturor cititorilor și cititoarelor noastre, care își sărbătoresc onomastica astăzi, de praznicul ***Sfântului Ierarh Nicolae,*** *le dorim multă sănătate și împlinirea tuturor dorințelor.*

„Adevărul”

La Arad

Gina Gogean și-a descoperit o nouă pasiune - moda

Pag. 5

Desenează Felicitarea de Crăciun a ziarului Adevărul!

Cu un pic de talent, creioane colorate, acuarelă sau tempera, orice copil poate deveni autorul felicitării de Crăciun a ziarului Adevărul. Tematica desenului este Crăciunul.

Părinți! Nu lăsați copiii să-și piardă vremea în fața televizorului. „Adevărul” le stimulează creativitatea. Dintre cele mai frumoase desene, juriul nostru îl va selecta pe cel mai bun, care va fi și premiat. Desenul trebuie executat pe o coală cu dimensiunile 11x16 centimetri, formatul unei cărți poștale. Cele mai reușite desene, care vor avea ca tematică obligatorie Crăciunul, vor fi publicate în paginile ziarului nostru. Data limită de expediere a desenelor este ***10 decembrie, pe adresa redacției, Bd. Revoluției, nr. 81.***

Nu uitați să specificați numele, vârsta, adresa și numărul de telefon. Menționați pe plic ***„Felicitare de Crăciun”.***

Adevărata poveste a ștrandului Neptun (I)

Gospodărirea Comunală nu a dat nici un leu Consiliului Local

Finalul de an se anunță a fi unul războinic. După izbucnirea scandalului dintre rectorul Universității „Aurel Vlaicu”, prof.univ.dr.Lizica Mihuț și primarul ing. Gheorghe Falcă, un alt conflict face, în aceste zile, deliciul opiniei publice din Arad. Este vorba despre confruntarea inegală, dintre Ioan Covaci și Edeleni Coloman, actualul și fostul director al SC Gospodărirea Comunală SA (GCA). Spuneam că lupta este inegală cel puțin dintr-un motiv, primul dintre directorii pomeniți are atu-ul datelor contabile, deci are ceva la mână când deschide gura, în timp ce al doilea vorbește din amintiri sau presupuneri.

Romulus Dubăț
Foto: Șt. Matyaș

(Continuare în pagina 8)☛

Dividendele de la GCA s-au dus pe apa... Mureșului și în buzunarele unora

Inchiriez HALE-DEPOZITE-1300m 0721 269 706 338 244
(c.980/2004)

Meditația zilei

„Cine apucă pe calea cunoașterii, se întâlnește cu îndoiala."

(Novalis)

Calendar

Marți, 6 decembrie

Astăzi, Soarele răsare la ora 7 și 37de minute și apune la ora 16 și 36 de minute. Au trecut 339 de zile din acest an. Au mai rămas 26 de zile până în 2006.

Praznicul zilei: Biserica ortodoxă: Sf. Ierarh Nicolae; **Biserica greco-catolică**: Sf. Nicolae; **Biserica catolică:** Nicolae.

A venit barza!

Kugelman Alex-Cristian, Bold Timea-Nicoleta, Figel Andreea-Nicoleta, Ioaneș Larisa-Daiana, Cîrpaci Iosua, Petcuți Andrei-Alexandru, Păcurariu Mihaela, Lida Ana-Maria, Suciu Denis-Răzvan, Boată Nicoleta-Roberta.

Au plecat dintre noi!

✝ **Moldoveanu Ioan (1931), Ioan Moise (1945), Ochiș Ioan (1919), Bobeica Victor (1954), Baldea Gheorghe (1934), Dan Floare (1931), Pop Petru (1937), Maximilian Ștefan (1923), Iancu Ioan Gheorghe (1945), Fidean Sofie (1937), Stepan Ana (1930), Marina Gheorghe (1941), Tecar Margareta (1928), Gherman Adam (1943), Mocan Emilia (1936), Ilieșiu Petru (1925), Temian Gheorghe (1959).**

Centru chirurgical privat Dr. MICLUȚA
Peeling chimic *(îndepărtarea petelor inestetice, cicatricilor postacnee)*
Mezoterapie *(microinjecții pentru îndepărtarea celulitei, întinerire facială)*
ARAD, Str. L. Blaga nr. 5 www.madestetic.ro
Telefon 0257/210.067 între orele 10 - 16
Mobil 0722.306.396 0741.013.389

POLARIS M HOLDING
www.polaris.ro
office@polaris.ro
027
www.polaris.ro
Împreună pentru un oraș curat!

„Adevărul" vă ascultă

La telefonul 280944, între orele 9,00-12,00

● **Crengi inamice. Ștefan Gyorky** ne-a sunat la redacție cu rugămintea de a sesiza faptul că pe strada sa, Ștefan Augustin Doinaș, lucrătorii de la Gospodărirea Comunală „cosmetizează" arborii fără să țină cont de consecința acțiunii lor. **„Așa ceva n-am mai văzut! Muncitorii folosesc drujbele într-un mod inconștient. Crengile cad pe mașinile oamenilor fără ca nimeni să aibă vreo remușcare. Dacă le atragi atenția celor de la GCA, îți râd în nas și-și continuă treaba." -** s-a plâns cititorul nostru. Poate, pe viitor, Ioan Covaci, directorul GCA, își va instrui și de ce nu, educa, angajații, pentru ca situații de genul celeia petrecute ieri săfie evitate.

● **Blestemul vămii de interior. „Pe noi nimeni nu ne mai bagă în seamă? Cât o să mai îndurăm calvarul?"** - au fost primele cuvinte rostite în receptor de Eneș Etelka. Doamna locuiește pe strada Livezilor, nr. 2, în preajma vămii de interior, spre care - zilnic - se îndreaptă zeci de TIR-uri de tonaj foarte mare. Arădeanca spune că pe lângă faptul că asfaltul cedează sub greutatea autotrenurilor, odată cu executarea manevrelor de întoarcere, acestea ating și un stâlp de înaltă tensiune de pe stradă. **„Până când?"** - este întrebarea, care, la rândul nostru, am transmis-o Primăriei. Din păcate, purtătorul de cuvânt al instituției, Valer Mărginean, nu a putut da un răspuns concret și asta pentru că: **„Nu din banii Primăriei se construiește noul sediu al vămii de interior, așa că nu vă pot spune când va fi gata acesta. Din nefericire, până atunci, nu prea este nimic de făcut."** Și totuși...

● **Mărinimie.** Sâmbătă seara, întorcâdu-se de la slujba oficiată la biserica din Gai împreună cu soțul său, Lucia Roșu nu spera să mai prindă tramvaiul care dădea să plece din stație. **„Dând dovadă de mărinimie și bun simț, vatmanul ne-a așteptat. Nu e corect să se spună că vatmanii sunt oameni răi, fiindcă nu e deloc așa. Domnul Lazăr, pentru că așa îl cheamă pe cel care ne-a deschis ușile deși nu era obligat s-o facă, face cinste tagmei sale."** - a concluzionat cititoarea noastră.

Redactor de serviciu,
Călin Mnerie

Rețeta zilei

Chec de legume cu telemea și costiță afumată

Cantități: 5 roșii, 1 ardei capia, 1 ardei verde, 2 gogoșari, 350 g telemea, 350 g costiță afumată, 4 ouă, 6-7 măsline, 1 legătură mărar, 1 lingură făină, cimbru, sare, piper

Preparare: Opărești roșiile, le tai bucăți și le călești 20 de minute în ulei încins. Speli apoi ardeii și gogoșarii, îi cureți, îi tai fideluță și îi adaugi peste roșii împreună cu costița tăiată cubulețe. Lași compoziția pe foc până se leagă puțin, presari cimbru și mărar și o dai deoparte. Bați ouăle spumă cu un praf de sare și piper, le încorporezi în compoziția de legume, apoi adaugi brânza rasă și făina. Torni totul într-o tavă de chec unsă cu ulei și tapetată cu hârtie de copt, așezi tava într-o alta mai mare, plină cu apă și dai la cuptor să fiarbă la bain-marin pentru 45 minute. Lași checul să se răcească în tavă, îl tai felii pe care le așezi pe un platou. Decorezi cu verdeață, inele de ardei și măsline fără sâmburi. E un aperitiv foarte gustos!

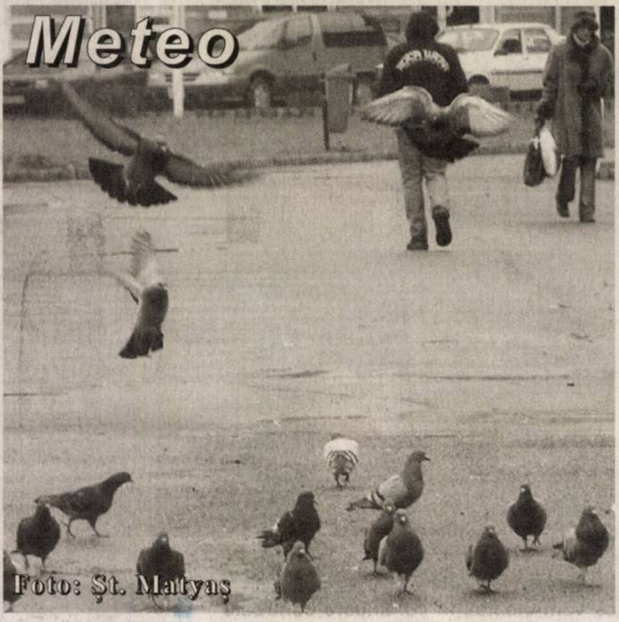

Foto: Șt. Matyaș

Vremea va fi în general închisă. Cerul va fi mai mult noros. Pe arii relativ extinse, îndeosebi în prima parte a intervalului, va ploua. Vântul va sufla moderat, cu intensificări din sector sudic. **Temperaturi maxime:** 8 la 11°C. **Temperaturi minime:** 0 la 3°C.

Cur$ul valutar

VALORI ÎNREGISTRATE IERI, 5 DECEMBRIE Astăzi

Denumirea valutei	BNR	BCR		BRD		SAN PAOLO IMI BANK		Banca Românească		Banca Romexterra		Alpha Bank		Casa Schimb Luxor	
		C	V	C	V	C	V	C	V	C	V	C	V	C	V
Euro	3,66	3,62	3,70	3,62	3,69	3,60	3,69	3,63	3,69	3,62	3,67	3,63	3,70	3,63	3,65
Dolar S.U.A.	3,12	3,07	3,17	3,08	3,17	3,07	3,16	3,09	3,15	3,07	3,13	3,09	3,17	3,100	3,125
Forint	0,0145	0,0130	0,0160	0,0138	0,0150	0,0140	0,0150	-	-	0,0142	0,0147	-	-	0,0144	0,0146

Cinematografe

Dacia: Curierul 2 (SUA) orele 11; 13; 15; 17; 19; 21

Horoscop

Marți, 6 decembrie

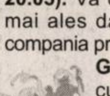

Berbec (21.03-20.04). Celibatarii se pot bucura de prezența plină de tandrețe a partenerului.

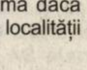

Taur (21.04.-20.05). Vă distrați excelent, mai ales dacă vă aflați în compania prietenilor.

Gemeni (21.05-20.06). Fiți cu băgare de seamă dacă veți pleca în afara localității cu mașina.

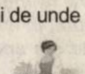

Rac (21.06.-22.07). V-ați certat cu o rudă și sunteți foarte irascibili.

Leu (23.07-22.08). Aveți șansa de a primi o sumă de bani de unde nici nu gândiți.

Fecioara (23.08-22.09). Aveți mult de muncă și faceți cu greu față.

Balanța (23.09-22.10). Nu ar fi rău să fiți mai maleabili cu cei dragi.

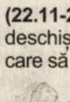

Scorpion (23.10-21.11). Ajutați un prieten, lucru de care sunteți foarte mulțumit.

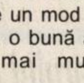

Săgetător (22.11-21.12). Visați cu ochii deschiși la o zi mai ușoară, care să fie plină de împliniri.

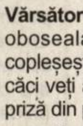

Capricorn (22.12-19.01). Aveți nevoie de un mod de viață echilibrat, o bună alimentație și mai multă mișcare.

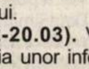

Vărsător (20.01-20.02). Dacă oboseala de la serviciu vă copleșește, nu vă faceți griji, căci veți avea parte de o surpriză din partea partenerului.

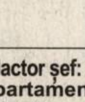

Peștii (21.02-20.03). Vă aflați în posesia unor informații foarte prețioase, pe care ar fi bine să le valorificați.

Reclamații privind difuzarea ziarului se pot face la telefonul 280.318, între orele 9-16.

Utilitare

PIEȚE, TÂRGURI

Astăzi este zi de piață la Sebiș, Almaș, Apateu, Semlac, Sântana, Șilindia, Vârfurile. Târguri săptămânale se desfășoară astăzi la Chișineu Criș, Almaș, Șilindia și Vârfurile.

Mâine, miercuri, va fi zi de piață la Pâncota, Beliu, Buteni, Șiclău, Macea, Vânători, Pecica, Șiria și zi de târg la Beliu și Buteni.

PRIMĂRIA MUNICIPIULUI

Program de relatii cu publicul (camera 5) luni-vineri între orele 8-20. Tel. 284.744, tel. centrală 281.850.

FARMACII DE SERVICIU

• Farmacia **REMEDIUM** Arad, B-dul Revoluției nr. 52-54. Program luni-vineri: 7,30-20,00; sâmbătă 8,00-14,00. Telefon 233.195.

• Farmacia **„OMNIAFARM"**, Calea Aurel Vlaicu, Bl. Z28, cu program zilnic de la orele 8,00-22,00. Telefon 271.724.

• **Spitalul Clinic Județean Arad** are un nou număr de telefon: 220000; 220001; 220002; 220003

URGENȚE STOMATOLOGICE

* Cabinetul de pe str. Crișan (în spate la Gionelli) are program non-stop. Telefon: 253794.

* **POLICLINICA DR. TURCIN**: zilnic, orele 8-20. Telefon 285510, 250332. Cabinete: cardiologie, interne, chirurgie, chirurgie plastică, boli infecțioase, ginecologie, ORL, oftalmologie, neuropsihiatrie, ecografie, medicina muncii, fizioterapie, fișe auto/port armă.

ÎNTRERUPERI CURENT

Marți, 6 decembrie: h 9-14: Vlaicu Bl. 5/1, 5/2 6; str. Gh. Doja între E, Murgu și L.Rebreanu; A. Șaguna între I. Rațiu și L. Rebreanu În județ: 9-15: Șiștarovăț, Lalașinț, Cuvejdia - total, Muniș - parțial

Miercuri, h 9-14: Vlaicu X42, str. Sinana, A. Șaguna între Sinaia și Bela Bartok; **9-14,30:** A. Șaguna între Ion Rațiu și E. Murgu. **În județ:** Iratoș - total, Zimand Cuz - parțial

CITIRE APOMETRE

Marți, 6 decembrie: Calea Timișoarei, S. Secula, Gh. Sion, C-tin Gurban, Berzei, Banatului, P-ța Eroilor, Vântului, Pașcani, Păcăteanu, Flacăra, N. Lenau, Cobzei, Renașterii, Marginei, Lipovei, Păstorului, Zefir, Argeș, Ardealului, I. Jianu, Milcov, Calea 6 Vânători, Ovidiu, Sălcuța, Călărașilor, Fulgerului, Dorului, Foișor, Ursului, Fraților, Ștefan Luchian, Stupilor, I. Brezoianu, Tr. Corchiș, Grozăvești, Fagului, Măgurele, Zambilelor, A. Pann, Grădinarilor, Codrului, G-ral Doda, Obedenaru, V. Conta, Bucegi, C. Brâncoveanu

ADMINISTRAȚIA FINANȚELOR PUBLICE

Administrația Finanțelor Publice a municipiului Arad: Asistență contribuabili - telefon 280.633, 280.733, int. 198 (persoane fizice) și 129 (persoane juridice) int. 166 (relații publice) între orele 8,00-16,00. Informații suplimentare la www.finantearad.ro

APEL UNIC DE URGENȚĂ (SALVARE, POLIȚIE; POMPIERI) 112

S. C. DISTRIGAZ-NORD S. A. TÂRGU MUREȘ

Sucursala de Distribuție a Gazelor Naturale Arad, Dispeceratul permanent tel: 218.928; 256.928

VERIFICARE METROLOGICĂ ȘI REPARAȚII CONTOARE APĂ: 255.274; 0723-343.976

DERANJAMENTE CURENT ELECTRIC 235.991

INFORMAȚII CFR 231.777

PROTECȚIA CONSUMATORULUI

B-dul Revoluției, nr. 50. Telefon: 257049

DIRECȚIA DE SĂNĂTATE PUBLICĂ - serviciul de permanență: 254.438

GARDA FINANCIARĂ

B-dul Revoluției nr. 79, telefon: 280971

INSPECTORATUL TERITORIAL DE MUNCĂ ARAD

Str. Episcopiei nr. 11-13, tel.: 211762, 211862, 257251

AGENȚIA JUDEȚEANĂ PENTRU OCUPAREA FORȚEI DE MUNCĂ

Str. Călugăreni nr. 1A, tel.: 281998, 214551, 0357.412.500

CORPUL GARDIENILOR PUBLICI: tel.: 280.557

Comenzi taxi

● ALFA PLUS 949; 349.349
● TAXI ALFA 945; 22.88.88; 25.25.26; 0723-200.301; 0745-50.60.70
● TAXI ARAD 940; 0722-755.440; 0740-252101
● STAR 212.222; 0722-361.011; 0745-645.645
● FAVORIT 280.000; 281.111; 0740-083.333; 0724-409.992
● EUROPA 275.555; 0723-677.555; 0744-828.163
● VALI DIESEL 280.705; 280.100
● MIRCO MILI 230.530; 230.730; 0740-152.828; 0723-062.366
● DELMAR 229.220
● TAXI VERBIȚĂ 0726.336.969; 0741.200.300; 944

ADEVĂRUL
Cotidian independent Arad
Editor: S.C. Adevărul Arad S.R.L.
COD FISCAL R1681938 COD SICOMEX 19.604 CERTIFICAT J02/1886/31 X 1991 COD SIRUES 020956601 ISSN 12220-7486

Director editor: Mircea Țîșcă Secretariat - 281802, fax - 280655
Șef departament difuzare: **Gabriel Constantinescu** - 280318
Șef departament publicitate: **Florin Truț** - 280904
Șef departament marketing: **Sorina Ambruș** - 280904
Marea publicitate - 280904, Mica publicitate - 210775
Tiparul executat la: SC Inform Media SRL, Calea Torontalului, DN 6, km 5,7, Timișoara

Redactor șef: Ștefan Tabuia - 280854 **Secretariat de redacție:** Gabriela Groza, Doru Sinaci - 280854
Departamente: Informații: Eugenia Pantea, Cosmin Trif, Călin Mnerie - 280003; **Politic:** Ioan Iercan, Daniel Albu, Simion Todoca - 280943; **Economic:** Doru Sava, Gerlinde Knap, Cosmin Mihuța - 281738; **Cultură, Învățământ:** Vasile Filip, Cătălina Latu, Vasile Sărăndan - 280003; **Social:** Tristan Mihuța, Romulus Dubăț, Diana Duțu, Alin Olteanu - 281855; **Sport:** Daniel Scridon, Adrian Hărțău, Leonard Sfâra - 281701; **Foto:** Ștefan Matyaș, Margareta Szegő - 281701

Mesajul primarului Falcă, către rectorul U.A.V., prof. dr. Lizica Mihuț:

„Știu - 89”

Primarul Falcă a lăsat presa cu buza umflată...

Primarul Aradului, **Gheorghe Falcă**, a convocat presa, în cursul zilei de ieri, la o întâlnire ce a durat (nu mai mult de) cinci minute. În acest interval, edilul-șef s-a rezumat la **o singură declarație**, pe care nu a dorit să o comenteze în nici un fel, avertizând, de la bun început, că nu va fi dispus să răspundă, ulterior, la vreo întrebare pe marginea acesteia. Iată declarația primarului Falcă: **„Văzând în presă scrisoarea deschisă (ce mi-a fost adresată) a doamnei Lizica Mihuț, am constatat că aceasta este, de fapt, adevărata sa față și nu cea academică pe care încearcă să și-o etaleze peste tot; de acum înainte, pentru mine, Lizica Mihuț este o pierdere de vreme. Mai vreau să spun că, pe vremuri, securiștii, atunci când nu aveau argumente, mințeau; în special, securiștii nemembri de partid. Acest lucru l-am găsit și în acest material. De aceea, nu mă mai miră nimic și intenționez să nu continuu în maniera doamnei Mihuț, pentru că un asemenea demers ar afecta imaginea Universității, care nu merită așa ceva. În fine, mai am să-i transmit un lucru: pe vremuri existau, la securitate, coduri. Îi transmit un cod: „ȘTIU - 89”. Nu spun mai mult, din nou, pentru a nu afecta Universitatea.”**

Primarul Falcă a părăsit sala în care s-a desfășurat întâlnirea cu ziariștii așa cum a promis la început, fără să dea nici o explicație suplimentară.

Eugenia Pantea
Foto: Ștefan Matyaș

Doamna rector Lizica Mihuț răspunde

Domnule Gh. Falcă

De vină sunt, probabil, huiduielile pe care le-ați primit cu prilejul concertelor de 1 Decembrie atât în Piața Palatului Administrativ, cât și în Piața „Avram Iancu”, din moment ce la opiniile exprimate (în Scrisoarea noastră), cu argumente imbatabile, în loc să vă justificați față de instituția noastră și față de arădeni, vă manifestați printr-o mizerabilă insinuare.

Vă rog public să probați legătura mea cu codul „Știu 89”, despre care aud pentru prima dată, altminteri îmi rezerv dreptul de a vă acționa în instanță.

Așa cum subliniam în mai multe rânduri, sunteți departe de a fi specialist în Construcții civile și Management Administrativ. Descopăr acum un aspect mai potrivit personalității dvs, și anume acela de expert în codurile fostei Securități. Un fapt este sigur: vă lipsește unul dintre codurile fundamentale ale naturii umane - codul bunelor maniere!

Lizica Mihuț

(p)

Cronica măruntă

● Inspectorii financiari, în colaborare cu Poliția de Frontieră confiscă la țigări într-o veselie. Raiduri inopinate, organizate pe drumurile înspre vamă se fac aproape în fiecare zi. Azi, „cărăușii” rămân fără marfă, mâine o iau de la început.

● CFR Timișoara susține că numărul celor care călătoresc fără bilet este îngrijorător de mare. Drept urmare, se anun-ță controale la sânge, cu sancționări drastice. Inclusiv în rândul nașilor, obișnuiți să mai închidă un ochi !

● Polițiștii de la Ordine Publică l-au prins în flagrant pe **Dan Viorel Stanciu,** de 36 de ani, din Arad, cunoscut cu antecedente penale. Bărbatul, în toiul nopții, a sustras dintr-o magazie situată într-un imobil de pe strada Hector, din municipiu, mai multe unelte, în valoare de 37.000.000 de lei. Bunurile au fost recuperate, iar autorul a fost prezentat instanței, cu propunere de arestare preventivă, pentru furt.

● A fost introdus în Penitenciarul Arad **Gheorghe Brașovan,** de 59 de ani, care are de executat doi ani de închisoare, pentru mai multe infracțiuni privind circulația pe drumurile publice.

● Au mai ajuns în Penitenciar și urmăriții local **Francisc Leteg,** de 39 de ani, din Chișineu-Criș, care are de executat 3,6 ani de închisoare pentru furt și pe **Marius Dutca,** de 25 de ani, din Arad, care are un „rest” de șase ani de închisoare, de asemenea pentru furt.

● În cursul serii de duminică, o femeie din Sântana și-a descoperit soțul spânzurat, în podul casei. Bărbatul, în vârstă de numai 31 de ani, și-a pus capăt zilelor fără să lase vreun mesaj prin care să-și explice gestul. Familia a anunțat Poliția, care a stabilit că nu sunt suspiciuni cu privire la cauza decesului.

● În aceeași ordine (tragică) de idei, în cursul zilei de sâmbătă a fost găsit decedat, în garajul din spatele blocului 183, din Micălaca, **Emil H.**, de 53 de ani, din Arad. Nu sunt suspiciuni cu privire la deces, fiind solicitată efectuarea expertizei medico-legale.

● Polițiștii de la Ordine Publică l-au prins ieri în flagrant pe **Mihai Covacs,** de 41 de ani, din Timișoara, care a sustras, dintr-un autoturism lăsat descuiat într-o benzinărie, o geantă cu acte, aparținând arădencei **Lavinia R.** Bărbatul este cercetat pentru furt.

Fără bilet pe tren

În urma unui control efectuat de către personalul Serviciului Control Trenuri și Calitatea Serviciilor din cadrul Regionalei de Transport Feroviar de Călători (RTFC) Timișoara, împreună cu efective ale Poliției TF și Jandarmeriei, au depistat fără bilet 123 de călători. Drept urmare, acestora li s-a eliberat bilet de călătorie pe tren, la suprataxă, în valoare totală de 1230 RON.

Cei mai mulți călători frauduloși au fost depistați pe trenurile Nădlac - Arad, Oradea - Timișoara Nord și Arad - Brad.

„Aducem la cunoștința publicului călător că vom efectua în continuare controale inopinate cu opriri în linie curentă a trenurilor de călători, împreună cu organele Poliției TF, pentru depistarea călătorilor fără legitimații de călătorie și descurajarea călătoriilor frauduloase”, susține Bogdan Rolea, director la RTFC Timișoara.

C. Trif

AGA, la Colegiul Medicilor Veterinari

Colegiul Medicilor Veterinari (CMV), județul Arad, prin Biroul Executiv convoacă medicii veterinari la Adunarea Generală ce va avea loc în data de 9.12.2005, ora 9,30, la sala mezanin a Hotelului Continental Astoria, din Arad.

Prezența membrilor CMV este obligatorie.

Dr. Florin Radu Nicoară
Președintele CMV Arad

Oferta Speciala
FILIP
str. Lăcrămioarelor nr.4A
telefon 0257/274 744
S.C. FILIP D IMPEX S.R.L.
Vinde
carne porc lucru, bucăți de spată
calitate superioară, la prețul de 8,8 RON + TVA
jambon porc congelat, calitate extra
la prețul de 7,6 RON + TVA
jambon porc proaspăt, calitate extra
la prețul de 8,8 RON + TVA
Produsele se pot cumpăra de la magazinele proprii:
- str. Lăcrămioarelor nr. 4A (Bujac)
- Piața Fortuna
(6789612)

Noi avantaje pentru cei care angajează absolvenți

Modificările aduse Legii 76/2002 privind sistemul asigurărilor pentru șomaj și stimularea ocupării forței de muncă, prin OUG 144/2005, au în vedere stimularea absolvenților, dar și a angajatorilor care încadrează în muncă persoane din acest grup țintă. Astfel, firmele care angajează, pe perioadă nederminată, absolvenți ai unor instituții de învățământ beneficiază , pe lângă subvenționarea locurilor de muncă, și de scutirea, pe o perioadă de 12 luni, de la plata contribuției datorate la bugetul asigurărilor de șomaj aferentă persoanelor respective.

În ceea ce privește stimularea absolvenților, OUG 144/2005 prevede ca aceștia, în vârstă de minimum 16 ani, înregistrați la agențiile pentru ocuparea forței de muncă, să beneficieze de o primă neimpozabilă, egală cu salariul de bază minim brut pe țară, garantat în plată, în vigoare la data încadrării, timp de 12 luni. **„De asemenea, absolvenții cărora li s-a stabilit dreptul la indemnizație de șomaj și se angajează în perioada de acordare a acestui drept, beneficiază de o sumă neimpozabilă, egală cu indemnizația de șomaj la care ar avut dreptul, până la expirarea perioadei, dacă nu s-ar fi angajat. Sigur, suma în cauză se acordă timp de 12 luni de la data încadrării în muncă”**, susține Alexandra Lincar, purtător de cuvânt la Agenția Județeană pentru Ocuparea Forței de Muncă (AJOFM) Arad.

Cosmin Trif

Jandarmii păzesc parcurile

Inspectoratul Județean de Jandarmi Arad îi „avertizează” pe cei în cauză că alocă zilnic un efectiv de 20 de jandarmi pentru a asigura măsurile de ordine publică în zona parcurilor de pe raza municipiului Arad. Tot jandarmii au grijă și de buna desfășurare a campaniei **„Pune-te în locul meu”** organizată de Fundația pentru o Societate Deschisă și de Asociația Handicapaților Neuromotor. De asemenea I.J.J. Arad a participat împreună cu I.P.J. Arad la executarea unor acțiuni, filtre, razii și controale în noaptea de 2 spre 3 decembrie cu un efectiv de 23 jandarmi.

M. Szegő

Întrunirea contabililor

Corpul Experților Contabili și Contabililor Autorizați din România (CECCAR) filiala Arad anunță:

1. Întrunirea lunară a profesioniștilor contabili va avea loc miercuri, 7.12.2005, pentru experții contabili și joi, 8.12.2005, pentru contabilii autorizați , zilnic de la orele 15,00 în sala de cursuri CECCAR din B-dul Revoluției, nr 92.Tematica cursului cuprinde probleme referitoare la fondul de șomaj, al asigurărilor sociale de stat și din domeniul fiscal.

2. Prin editura CECCAR au fost editate următoarele lucrări de specialitate, care pot fi achizițioante de la sediul filialei: Inițiere în auditul situațiilor financiare ale unei entități, Inițiere în evaluarea întreprinderilor și Standarde internaționale de rapoarte financiare.

Adevărul te premiază cu un Opel Corsa!

OPEL WEST
Adevărul te premiază cu un OPEL CORSA!
CORSA

Toți cititorii ziarului Adevărul pot participa la concursul puzzle din 28 noiembrie - 10 decembrie. Trimiteți cât mai multe taloane și veți avea șanse mai mari de câștig!

Ce aveți de făcut?

- Căutați și decupați piesele puzzle ce apar în Adevărul în perioada 28 noiembrie - 9 decembrie!
- Adunați toate cele zece piese puzzle!
- Dacă vă lipsește o piesă, puteți folosi o singură dată cuponul Joker, ce va apărea în data de 10 decembrie! Lipiți piesele puzzle decupate pe talon!
- Scrieți pe plic: Adevărul te premiază cu un Opel Corsa!
- Talonul trebuie să ajungă la noi până cel târziu în data de 16 decembrie.
- Extragerea premiului are loc în data de 17 decembrie, în prezența notarului public, la showroom-ul Opel West din Aradul Nou.

Trimiteți talonul din ziarul de sambata, 26 noiembrie, completat cu datele dvs. împreună cu piesele puzzle lipite, pentru a intra în competiție, la adresa:

Ziarul Adevărul Arad
B-dul Revoluției, nr.81
cod 310130

Această imagine se decupează

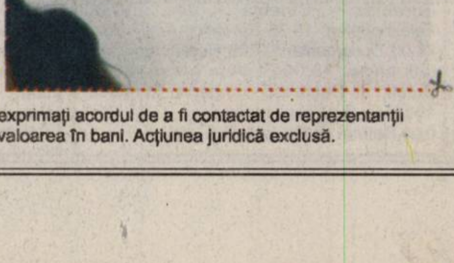

Trimiterea acestui talon completat înseamnă aprobarea condițiilor participării la concurs. Vă exprimați acordul de a fi contactat de reprezentanții Adevărul, în cadrul acțiunii promoționale. Premiul nu este transmisibil și nu se acordă contravaloarea în bani. Acțiunea juridică exclusă. Nu pot participa angajații S.C. Adevărul SRL, Opel West și membrii de familie ai acestora.

Semnături pentru aplicarea legii

Ieri a început strângerea de semnături inițiată de Asociația Handicapaților Neuromotor – filiala Arad din cadrul campaniei naționale **„Pune-te în locul meu"** coordonată de Fundația pentru o Societate Deschisă. Semnăturile se strâng cu scopul de a sensibiliza opinia publică, dar mai ales autoritățile, cu privire la accesibilizarea județului Arad pentru persoanele cu handicap neuromotor. Punctele de strângere sunt platoul din fața primăriei, în fața magazinului Ziridava și în zona Catedralei Catolice, azi și mâine. **„Oamenii sunt revoltați pentru că există o legislație care nu se aplică. Și chiar dacă nu ar exista, bunul simț ar trebui să-i oblige pe care nu și-au făcut încă rampe corespunzătoare. Pentru ei nici nu se pune problema să nu semneze"**, ne-a spus Ecaterina Jager secretar general al AHN.

M. Szego

„Pune-te în locul meu"

Petardele se vând doar în ultimele trei zile din an

Biroul Arme, Explozivi și Substanțe Toxice din cadrul I.P.J. Arad, prin Biroul de Presă al instituției, reamintește: **„Comercializarea către populație a obiectelor pirotehnice (artificii) se face doar în perioada 27- 31 decembrie a.c., numai în locuri autorizate și doar de către firme autorizate în acest sens de către I.P.J. Arad și Inspectoratul Teritorial de Muncă Arad. Folosirea acestor obiecte pirotehnice este permisă numai în perioada 31 decembrie - 1 ianuarie. Nerespectarea acestor prevederi legale se sancționează cu amendă, cuprinsă între 3000 și 6000 de RON. De asemenea, este total interzisă comercializarea către persoane fizice a petardelor și a pocnitorilor de orice tip, respectiv vânzarea obiectelor artizanale și de distracție pe bază de amestecuri pirotehnice persoanelor care nu au împlinit vârsta de 18 ani. Amenzile, în aceste situații, sunt cuprinse între 3000 și 5000 de lei fiecare."**

Polițiștii mai atrag atenția și asupra faptului că organizarea de jocuri și artificii cu obiecte pirotenice în alte locuri decât cele deschise, neluarea tuturor măsurilor tehnice de protejare a persoanelor participante, precum și folosirea obiectelor artizanale de distracție pe bază de amestecuri pirotehnice (petarde, pocnitori și rachete), se sancționează cu amendă între 3000 și 6000 de RON.

E. P.

Astăzi,

Sfântul Nicolae - făcătorul de minuni

Acesta a trăit pe vremea tiranilor împărați Diocletian și Maximilian (284 - 305) și a strălucit mai înainte în viața pustnicească și, pentru nespusa lui bunătate, a fost făcut arhiereu. Fiind cu frica lui Dumnezeu, cinstind creștinătatea și propovăduind cu îndrăzneală și cu glas slobod dreapta credință, a fost prins de mai marii cetății Lichiei și dându-l la osândă și la cazne l-au închis în temniță, împreună cu alți creștini. După ce marele și bine credinciosul Constantin, din voia lui Dumnezeu, s-a făcut împărat al romanilor, cei ce erau închiși au fost sloboziți din legături și, cu ei împreună, a fost slobozit și marele Nicolae. Mergând la Mira, n-a trecut multă vreme și s-a strâns de către marele Constantin, întâiul Sinod de la Niceea, la care a luat parte și minunatul Nicolae. Și i s-a dat lui darul facerii de minuni, precum arată istoria vieții sale. Scos-a din temniță pe trei oameni năpăstuiți, care prinzând de veste că sunt osândiți pe nedrept, au chemat pe sfântul în ajutor, ca, precum a izbăvit pe cei din Lichia, așa și pe dânșii să-i izbăvească. Pentru aceasta, dar, Sfântul Nicolae, ca unul ce era grabnic și fierbinte spre ajutor, s-a arătat în vis împăratului Constantin și eparhului Avlavie. Pe acesta l-a mustrat pentru pâra nedreaptă ce făcuse oamenilor la împăratul, iar pe împărat l-a înștiințat cu amănuntul, arătându-i că erau nevinovați, pârâți din pizmă. Și așa prin visul acesta i-a izbăvit din primejdia tăierii. Și alte multe minuni făcând, păstorea dumnezeiește pe dreptcredinciosul său popor. Deci, venind la adânci bătrânețe, s-a mutat către Domnul, neuitând, nici după moarte, turma sa, ci în toate zilele dând cu îndestulare ale sale faceri de bine celor lipsiți și izbăvindu-i de tot felul de primejdii și nevoi. Încă și până astăzi, Dumnezeu, prin mijlocirea lui, lucrează minuni și cei ce-l roagă cu adevărată și neîndoită credință, nu numai mici binefaceri, ci și mari minuni dobândesc. Din anul 1087, luna mai în 9 zile moaștele Sfântului Nicolae se află la Bari, în sudul Italiei, luate din Mira, ca să nu cadă în mâinile musulmanilor. Acolo ele sunt în mare cinste din partea credincioșilor, care vin la el, cu credință, din toate părțile creștinătății.

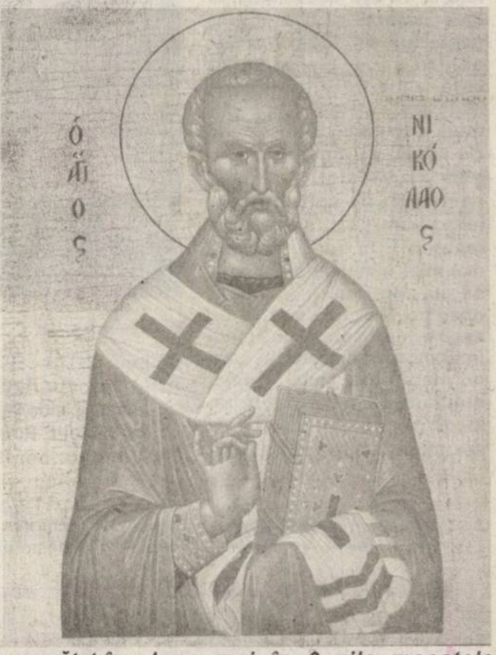

MARȚI, 6 DECEMBRIE 2005

TVR 1

7,00 Jurnalul TVR
7,55 Euro-dispecer
8,00 Isabel, în căutarea iubirii - s., AP
8,55 Călătorii culinare - doc.
9,30 Teleshopping
10,00 Sănătate pentru toți - rel.
11,00 Iartă-mă! - rel.
12,25 Euro-dispecer
12,30 Nocturne - rel.
13,30 Club Disney - d. a.
14,00 Jurnalul TVR
14,30 Teleshopping
15,00 Alege viața!
15,30 Legendele automobilismului - doc.
16,00 Kronika
16,55 Grecia antică - doc.
18,00 Generația contra
19,00 Jurnalul TVR
20,15 Prim plan
21,00 Sugarland Express - f. SUA,1974
23,05 Jurnalul TVR
23,35 Memorialul durerii
0,30 Brigada omucideri - s.
1;20 Generația contra - rel.
2,10 Jurnalul TVR - rel.
3,20 Călătorii culinare

TVR 2

7,00 Maria Bonita - s.
7,55 Teleshopping
8,25 Euro-dispecer
8,30 CeZar și tipar
9,00 Rebelii - s.
10,00 Tonomatul DP 2
11,30 Euro-dispecer
11,40 Pasiuni - s.
12,30 Eurodispecer
12,40 Inspectorul Linley - rel.
13,30 Teleshopping
14,00 Clubul zânelor - d. a.
14,30 Aventurile lui Shirley Holmes - s.
15,00 Împreună în Europa
15,30 Handbal feminin. CM: România-Camerun - live
17,00 TVR Timișoara
19,05 A fost odată un hoț - s. (AP)
20,00 Trăsniții din Queens - s.
20,30 Scotland Yard - doc.
21,00 Lumea de aproape
21,30 Jurnalul TVR
22,00 Jurnalul Euronews pentru România
22,15 Suspecții - f. polițist, Italia, 2004, p. IV
0,10 Stargate - s. AP
1,05 Euro-dispecer
1,10 Remix - Rock forum
2,00 Îngeri răzbunători - f. SUA, 2000

PRO TV

7,00 Știrile Pro TV * Ce se întâmplă doctore?
9,10 Omul care aduce cartea
9,15 Tânăr și neliniștit - s., rel.
10,15 Doctorul de suflete - s.
11,15 Dispăruți fără urmă - s.
12,15 La bloc - s.
13,00 Știrile Pro TV
13,45 Moștenire de familie - comedie SUA, 1988
16,00 Tânăr și neliniștit - ș.
17,00 Știrile Pro TV
17,45 Teo - divertisment
19,00 Știrile Pro TV
19,45 Trenul condamnaților - f. acț. SUA, 2002
21,45 Meci din Liga Campionilor UEFA - live
23,45 Știrile Pro TV
0,15 Rez. meciurilor din Liga Campionilor UEFA
2,00 Omul care aduce cartea - rel.
2,30 Trenul condamnaților - f., rel.
4,00 Bucătăria lui Radu - rel.

TV ACASĂ

6,00 Bandiții - rel.
8,00 Trupul dorit - rel.
9,15 De 3 x femeie-rel.
11,00 Să iubești din nou - s.
12,00 Înger rebel - s.
14,00 Legături de familie
15,15 Bandiții - s. AP
17,20 Rețeta de Acasă
17,30 Povești adevărate
18,25 Vremea de acasă
18,30 Împotriva destinului - s.·(AP)
20,30 Lacrimi de iubire - s.
21,30 Trupul dorit - s. (AP)
22,30 De 3 x femeie - rel.
0,00 Povești adevărate- rel.
1,00 Lacrimi de iubire - s., rel.
2,00 De 3 x femeie - rel.
3,15 Legături de familie - s., rel.
4,15 Hoțul de inimi - s.
5,00 Povești adevărate

HBO

6,00 Dickie Roberts: Copilul vedetă - comedie 2003 (12)
7,40 Ziua Recunoștinței - comedie, 2003
9,00 Anthony Minghella vs. Cold Mountain
9,15 Evelyn - coprod., 2002
10,50 Uite cine vorbește - comedie, 1989 (AP)
12,30 Speed 2: Croazieră infernală - f.acțiune 1997 (12)
14,35 Ce-și dorește o fată - comedie, 2003 (AP)
16,20 Împreună - f. China, 2002 (AP)
18,20 Dickie Roberts: Copilul-vedetă - comedie 2003 (12)
20,00 Jurnalul unei adolescente - comedie, 2004 (12)
21,30 Carnivale - s.
22,20 Monique - comedie Franța, 2002 (12)
23,50 Willard - horror, 2003 (12)
1,30 Evacuare fatală - thriller, 2005 (16)
5,00 Hollywood necenzurat - Madonna

PRIMA TV

7,00 Teleshopping
7,30 Orizonturi europene - rel.
8,00 Sport cu Florentina
8,05 Teleshopping
8,40 Călătorii în lumi paralele - s.
9,40 Sunset Beach - s., rel.
10,40 Oamenii vorbesc
11,30 TeleRON
12,35 Teleshopping
13,00 Garito - partea I
14,10 Teleshopping
14,45 Garito - partea II
16,05 Dragoste și putere - s.
16,45 Oamenii vorbesc
17,25 Trăsniți în NATO - s., rel.
18,00 Focus
19,30 Da sau nu
20,00 Evadata - f., coprod. 1999
22,00 Trăsniți în NATO - s.
22;30 Focus plus
23,30 Da sau nu - rel.
0,00 Călătorii în lumi paralele - s.
1,00 Focus - rel.
2,00 Guinness - lumea recordurilor
3,30 Clubul de noapte

ANTENA 1–TV ARAD

6,30 Știri Arad, sport, meteo
7,00 Observator
7,58 Care-i direcția - pastilă Raiffeisen
8,00 Canalul de știri
10,00 În gura presei
10,45 Știri Arad, sport, meteo - rel.
11,15 Magazin sportiv
11,50 Teleshopping
12,15 Dădaca - s.
13,00 Observator
13,45 Întâmplări hazlii
14,15 Lege și ordine: Brigada specială - s.
15,15 Vivere - s.
16,00 Observator
16,30 Știri, sport, meteo
16,45 Anastasia - s.
17,45 9595 - Te învață ce să faci
18,55 Sport
19,00 Observator
20,00 Sport; meteo
20,15 Din dragoste - f.
22,00 Secretul Mariei - s.
23,00 Observator
0,00 Arahnofobia - thriller SUA, 1990
2,00 Concurs interactiv
3,00 Observator - rel.
4,00 Vivere - s.rel.
4,30 Anastasia - s.rel.

INFO TV

8,45 Teleshopping
9,00 Info 2-rel.
10,00 Film artistic - AP
11,30 Videoclipuri
12,00 Documentar - rel. III
12,45 Teleshopping
13,00 Info 1 - rel.
14,00 Microb - rel.
16,00 Infotext
16,45 Teleshopping
17,00 Confesiuni în premieră - rel.
18,00 Info 1
19,00 În actualitate
20,00 Amintiri din anul 1985
21,00 Dacă e marți, e Schwartz
22,00 Info 2
23,00 Film artistic (12)
0,45 Videoclipuri
1,00 Infotext

Redacția Adevărul nu își asumă răspunderea pentru modificările ulterioare intervenite în programele TV

BI TV

7,00 Viața dimineața; 9,00 Verissimo; 10,00 Lumea cărților; 10,15 Euromaxx - doc.; 10,50 Calendar ecumenic; 11,00 Briefing - rel.; 12,00 Emisiune religioasă; 12,30 Teleshopping, 13,05 Un nou început - rel.; 13,35 Fan. X. Videoclipuri; 13,50 Jet Set; 14,00 Teleshopping; 14,35 Euroblitz - Cinema - doc.; 15,00 Teleshopping; 15,35 Euroblitz: Arta - doc.; 16,00 Documentar; 17,00 Cuplul conjugal - talk show; 18,00 6! Vine presa; **20,00 Buletin de București - comedie, România, 1983;** 22,00 Nașul - talkshow; 23,45 Știri, **0,00 Buletin de București - f., rel.**

TV SPORT

9,00 Știrile TV Sport; 9,30 Om la om; 11,20 Pocher; 12,15 Fotbal Bundesliga: VIB Stuttgart-Bayern Munchen; 14,10 Super Spania; 16,00 Știrile TV Sport; 16,30 Bătălia pentru Anglia: Chelsea-Middlesborough; 18,30 Știrile TV Sport; 19,00 TV Sport special - Cupa României; 20,10 Om la om, cu Fl. Călinescu; 21,00 Știrile TV Sport; 21,30 Seara lui Maradona; 23,00 Fiarele nopții - Finala K1 1996; 0,00 Știrile TV Sport; 0,30 Om la om - cu Florin Călinescu; 1,30 Nopți albe la TV Sport

NATIONAL TV

7,00 Jurnalul de dimineață; 7,30 Dimineața cu Răzvan și Dani; 10,30 Teleshopping; 11,30 Țara lu' Papură Vouă - rel.; 12,00 Teleshopping; **13,00 Ochi negri - s., rel.,** 14,00 Jurnalul de prânz; 14,30 Țara lu' Papură Vouă; 14,45 Teleshopping; 15,00 Miezul problemei - rel.; **16,30 Ochi negri - s.;** 17,30 Naționala de bere, 18,30 Jurnalul de seară; 19,45 Țara lu' Papură Vouă; **20,00 Alergând după comoară - comedie SUA, 1992**; 22,00 Miezul problemei - talkshow; 23,30 24 de ore - știri; **0,30 Atentatorii - f. polițist, Italia, 2001, p. II**

REALITATEA

6,50 Trezirea la Realitate; 10,00 Realitatea de la 10; 10,45 Ziarul Realității; 11,00 Deschide lumea, 11,30 Realitatea bursieră, 12,00 Realitatea de la 12; 13,00 Realitatea de la 13,00; 13,15 Deschide lumea; 14,00 Realitatea de la 14; 14,50 Realitatea bursieră; 15,00 Realitatea de la 15,00; 15,25 Realitatea medicală; 16,00 Realitatea de la 16; 17,00 Realitatea de la 17; 17,45 Editorii Realității; 18,00 Realitatea de la 18 ; 18,50 Realitatea zilei; 20,00 Realitatea de la 20; 20,15 100% - talk-show; 21,00 Realitatea de la 21; 22,00 Cap și pajură - talk-show; 22,55 Prima ediție; 23,00 Politică, frate!; 23,50 Ziarul Realității; 0,00 Realitatea de la 00,00; 1,00 Realitatea de la 01

PRO CINEMA

6,00 Apropo TV; 7,00 Rondul de dimineață.; 10,00 Teleshopping; 10,15 Cristi Tabără pe ei - rel.; **11,20 Războiul domnițelor** - f. rel.; 13,20 Teleshopping; 13,45 Tazmania - d. a.; 14,30 Telehopping; 14,45 Misterele planetei albastre - doc.; 15,45 Teleshopping; **16,00 Doctorul de suflete - rel.; 17,00 Salvați-l pe Willy - f. av. Franța-SUA, 1993**; **19,00 Doctorul de suflete - s.**; 20,00 În cel mai rău caz - doc.; **21,00 Născut DJ** - s (AP).; **22,00 Lovitură fatală - f. acțiune SUA, 2001**(16); 0,00 Cristi Tabără pe ei; **1,15 Lovitură fatală - f., rel.**

Gina Gogean în felurite ipostaze

Campioană, preparator universitar, iubitoare de creație vestimentară

Ieri, Aradul a avut un oaspete de seamă. Nimeni alta decât fosta mare gimnastă Gina Gogean, care deunăzi îi bucura pe românii așezați în fața micilor ecrane, umplându-le casele de o satisfacție nemărginită, a trecut prin orașul nostru. Actualmente, campioana originară din Focșani (stabilită, de ani buni, la Timișoara) este cadru didactic asociat la Facultatea de Educație Fizică și Sport a Universității „Aurel Vlaicu", la catedra de gimnastică ritmică. Un timp, ea a cochetat și cu antrenoratul, pentru ca apoi, într-una din vizitele întreprinse în Arad, prin intermediul d-lui prof. univ. Galea, să ia contact cu d-na Monica Fufezan, director al S.C. Moda S.A., fiindu-i trezită pasiunea pentru eleganța feminină. Înaintea cursului universitar, Gina a fost plimbată prin toate secțiile fabricii și s-a arătat foarte plăcut surprinsă de hainele produse aici, dar și de munca necesară până să se ajungă la produsul finit. Muncitoarele au primit vizita cu extremă încântare. O încântare tradusă prin flori, zâmbete și fotografii. Modestă și amabilă din fire, Gogean ne-a declarat: **„A fost o curiozitate a mea. Poate chiar mă voi implica mai mult în acest sector al confecțiilor. Nu se știe niciodată. Intenționez să îmi diversific preocupările, să mă informez în diverse domenii. Cred că voi purta cu plăcere vestimentația de la Moda peste tot pe unde voi umbla. Par modele frumoase, de calitate"** - a spus Gogean. La rândul ei, d-na director crede că Gina ar putea fi un **„emisar al confecțiilor arădene".**

Admirând, alături de d-na director Fufezan, hainele de la Moda.

Despre Arad, Gogean are doar cuvinte de laudă: **„Este un oraș plăcut. Prietenul meu a terminat facultatea aici".** Legătura cu gimnastica o păstrează prin organizarea unei competiții euroregionale pentru copii. Cunoaște greutățile gimnasticii arădene, totuși consideră că nu este de competența ei să le rezolve. **„Aceste neajunsuri reprezintă o problemă locală. Păcat că nu mai există performeri, că nu mai există săli pentru gimnastică... Din Arad au răsărit nume importante. Distrugem ce avem bun, în loc să ne promovăm valorile. Și mă refer nu doar la sportul de performanță ci și, pur și simplu, la gimnastica de agrement".**

Cu toate acestea, finalul discuției -referitor la situația, în general, a gimnasticii feminine românești- a avut loc într-un ton optimist: **„Se formează o nouă echipă bună la Deva. Au mai existat schimburi de generații. Poate că nu vom mai obține atâtea medalii precum de obicei, însă eu sunt convinsă că ele vor veni. Putem fi iarăși sus!"**

Adrian Hărțău
Foto: M. Szegö

Una...
...alta

Moș Nicolae a venit și în acest an, chit că oamenii sunt și mai răi, și mai păcătoși, și mai hapsâni ca în urmă cu un an. După buzunar a adus copiilor mici bucurii, unora și câte o nuielușă. Noroc că Moș Nicolae e bun din naștere, fiindcă sunt foarte mulți, dintre cei mari, majori, care ar fi meritat nu o nuielușă, ci un par. Să nădăjduim că, totuși, cât o fi el de bun, Moș Nicolae tot își va ieși din pepeni odată și odată și le va aplica Constituția derbedeilor cu cravată și guler alb. ● Doar 250 de milioane au primit amendă cei de la CET Electrica pentru că au poluat Mureșelul și împrejurimile cu păcură. De fapt, este impropriu să spunem „cei", pentru că de plătit nu plătește nici o persoană fizică - plătește uzina din banii pe care ni-i ia nouă. Cum ar veni, până la urmă noi plătim amenda. ● Iată că Primăria a ajuns și în Alfa, unde, pe o suprafață de 17108 metri patrați, vrea să construiască unități comerciale, de alimentație publică și prestări servicii, parcări etc. Cineva, nu și-a declinat identitatea, a sunat să ne întrebe dacă această nouă țintă este cu dedicație ori ba. I-am sugerat să sune la Primărie, la dom' primar, deoarece noi nu putem da un răspuns oficial. Tot ce putem face este să preluăm întrebarea și să plasăm oameni în turnul de control. ● Taman acum ne cade sub ochi o vorbă de duh spusă, demult, de Dostoievski: „Trebuie să fii mare ca să reziști tentațiilor mici". Zice el ceva, dar ce funcție trebuie să ocupi ca să reziști tentațiilor mari? Nu ne mai spune, domnul Dostoievski, dar noi știm o vorbă românească ajutătoare: a fi domn e întâmplare, a fi om e lucru mare. ● Legile reformei în Sănătate vor fi supervizate de o casă de avocatură din București. De ce casă de avocatură? Cică e nevoie de un cap limpede, zice ministrul Eugen Nicolăescu. Chiar nu s-a mai găsi unul limpede în Ministerul Sănătății, chiar toți de acolo s-au matolit? Dacă ministrul spune că e nevoie de un cap limpede din exterior, atunci așa e. ● PSD va lansa un proiect de reviziune a Constituției. Alianța DA vine și ea cu un proiect. UDMR vrea din prima zi de democrație o altă Constituție. Glumind cu amărăciune, am putea spune că la noi, la români, doar Imnul Național se schimbă mai des decât Constituția. Nici invers nu sună rău enunțul, nu? ● La final de campionat, Steaua lui Gigi Becali a fost tăvălită în noroiul din Ghencea de amărâții ăia din Vaslui, care n-au dat două goluri într-un meci de când sunt ei în „A". Noroc că le-au ieșit steliștii în cale. Bravo, bravi steliști! ● Tratat cu răceală de Chirac și alți lideri occidentali, Băsescu se reorientează: azimut, Libia. Târziu, și acolo! C.V.Tudor i-a luat-o înainte, cu câțiva ani buni. Totuși, pentru a călări o cămilă pe marea deșertului nu este încă târziu, câtă vreme mai există aceste patrupede cocoșate. ● Iubita omului de afaceri Columbeanu (fata aia care a apărut la parada modei, în fața lui Steven Segal doar cu voal peste costumul Evei) este păzită de bodyguarzi chiar și la toaletă. Banii sunt făcuți ca să circule, bodyguardul ca să trăiască, iar fata aia ca să fie dorită. Adică, lucruri normale. ● Au sosit brazi de Crăciun tocmai din Danemarca. De ce tocmai de acolo? Fiindcă ăia se apucă de lucru înaintea hoților de la noi, dar și din alte pricini. Propun să-i sabotăm pe toți, fără discriminare, și să ne luăm fieștecare brad artificial. Păstrăm pădurea și, în plus, „cultivăm" ozon.

Tristan Mihuța

Poliția Pecica a rămas cu capul descoperit

Din dipoziția șefului Inspectoratului Județean de Poliție Arad, subcomisarul **Ioan Dascălu**, o echipă de control de la nivelul I.P.J. a efectuat, în ultimele săptămâni, un control tematic la Poliția orașului Pecica. În urma acestuia, au fost constatate mai multe deficiențe și nereguli, astfel încât, pentru **„slabe rezultate în combaterea și prevenirea infracțiunilor pe raza localității Pecica și pentru management defectuos"**, șeful Poliției locale, comisarul-șef **Leontin Târle**, a fost demis. Verificările de „sus" au produs și „victime" colaterale: au (mai) fost sancționate - mai blând însă decât (fostul, de pe acum) șef al Poliției orășenești - două cadre din respectiva formațiune. În termen de 30 de zile, I.P.J. Arad va organiza un concurs, pentru ocuparea poziției rămase vacante, la cârma Poliției orașului Pecica.

E. Pantea

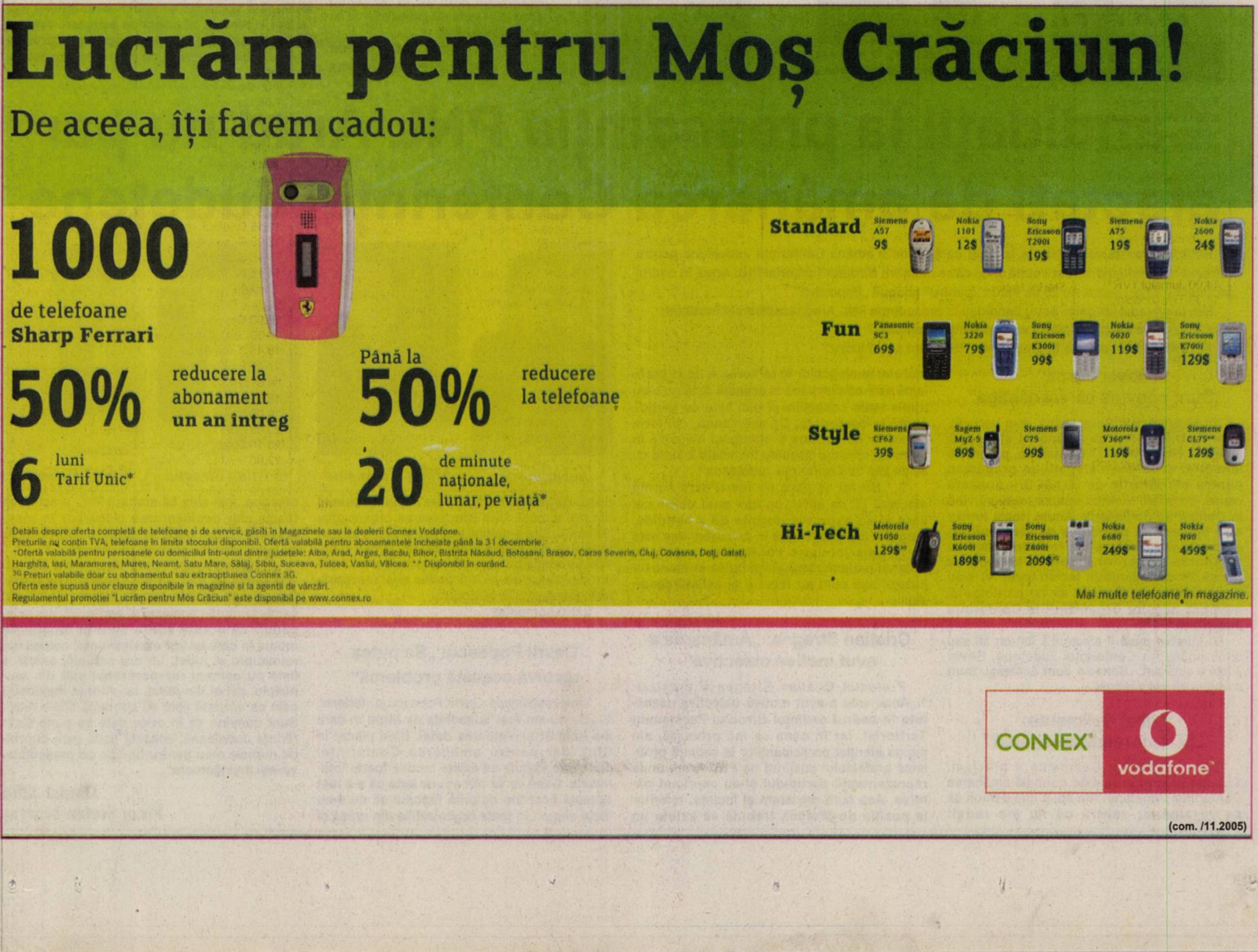

Lucrăm pentru Moș Crăciun!
De aceea, îți facem cadou:
1000 de telefoane Sharp Ferrari
50% reducere la abonament un an întreg
Până la 50% reducere la telefoane
6 luni Tarif Unic*
20 de minute naționale, lunar, pe viață*
Standard: Siemens A57 9$; Nokia 1101 12$; Sony Ericsson T290i 19$; Siemens A75 19$; Nokia 2600 24$
Fun: Panasonic SC3 69$; Nokia 3220 79$; Sony Ericsson K300i 99$; Nokia 6020 119$; Sony Ericsson K700i 129$
Style: Siemens CF62 39$; Sagem MyZ-5 89$; Siemens C75 99$; Motorola V360** 119$; Siemens CL75** 129$
Hi-Tech: Motorola V1050 129$3G; Sony Ericsson K600i 189$3G; Sony Ericsson Z800i 209$3G; Nokia 6680 249$3G; Nokia N90 459$3G
Mai multe telefoane în magazine.
Detalii despre oferta completă de telefoane și de servicii, găsiți în Magazinele sau la dealerii Connex Vodafone.
Prețurile nu conțin TVA, telefoane în limita stocului disponibil. Ofertă valabilă pentru abonamentele încheiate până la 31 decembrie.
*Ofertă valabilă pentru persoanele cu domiciliul într-unul dintre județele: Alba, Arad, Argeș, Bacău, Bihor, Bistrița Năsăud, Botoșani, Brașov, Caraș Severin, Cluj, Covasna, Dolj, Galați, Harghita, Iași, Maramureș, Mureș, Neamț, Satu Mare, Sălaj, Sibiu, Suceava, Tulcea, Vaslui, Vâlcea. ** Disponibil în curând.
3G Prețuri valabile doar cu abonamentul sau extraopțiunea Connex 3G.
Oferta este supusă unor clauze disponibile în magazine și la agenții de vânzări.
Regulamentul promoției "Lucrăm pentru Moș Crăciun" este disponibil pe www.connex.ro
CONNEX vodafone
(com. /11.2005)

Pro și contra Parlamentarii, la percheziție!

Ministrul Justiției, Monica Macovei, a declarat că articolul 72 din Constituția României, care reglementează imunitatea parlamentară, ar trebui modificat. Conform acestui articol, parlamentarii pot fi judecați pentru fapte care nu au legătură cu votul sau opiniile politice exprimate, dar nu pot fi percheziționați decât cu acordul Camerei respective. Macovei spune că acest lucru face inutilă percheziția și dorește ca aceasta să se poată face fără acordul Camerelor. Opiniile parlamentarilor arădeni în această privință sunt împărțite, diferențele fiind determinate în special de nuanțe.

Nicolae Ioțcu, senator PD

„În ceea ce mă privește, sunt de acord. Nu am nimic de ascuns și nu am candidat pentru Senatul României pentru a fi mai presus de ceilalți cetățeni, prin dobândirea imunității parlamentare."

Constantin Igaș, deputat PD

„Prin aceasta, am intra și noi în rândul oamenilor obișnuiți. Așadar, nu am nimic împotrivă. Cine are vină, trebuie să plătească, indiferent de statutul său social"

Lia Ardelean, deputat, Partidul Conservator

„Accederea în Parlament prin orice mijloace nu trebuie să mai reprezinte o tentație de obținere a imunității parlamentare. Noi, conservatorii, suntem de acord cu aceasta, fiind împotriva corupției. Ca partid care cere confiscarea averilor obținute pe căi ilicite, suntem de acord cu orice prevedere legală menită să restrângă corupția"

Titu Gheorghiof, deputat PNL

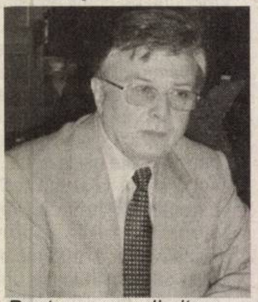

„Pentru a cere limitarea unui drept constituțional, prin ciuntirea imunității parlamentare, trebuie să ai o motivație foarte serioasă. Dacă vrei să dai posibilitatea unui organ să oprească parlamentarii pe stradă, pentru a-i percheziționa, o poți face. Cred că s-a gândit la posibilitatea percheziționării miniștrilor care îi sunt subalterni. S-ar putea să mai treacă pe la comisia noastră și o vom întreba ce crede despre acești miniștri"

Mihai Calimente, deputat PNL

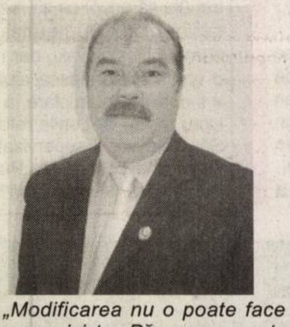

„Modificarea nu o poate face doamna ministru. Părerea mea este că articolul nu ar trebui modificat, pentru că de la problemele care intră în acest cadru se poate ajunge foarte ușor la cele de ordin politic"

Aurel Ardelean, senator PRM

„Corneliu Vadim Tudor a declarat că dacă PRM ajunge la putere, iar domnia-sa, Președintele României, marii corupți vor fi arestați în 48 de ore. Poate că o asemenea modificare ar fi de natură să ușureze sarcina celor care ar trebui să-i aresteze pe marii corupți. Partidul nostru este un dușman declarat al corupției, deci nu am avea nimic împotriva percheziționării parlamentarilor care sunt cercetați pentru corupție, dar dacă nu eliminăm orice posibilitate ca un asemenea articol să poată fi folosit de către putere exclusiv împotriva opoziției, ne-am putea confrunta cu niște efecte extrem de nocive asupra democrației. Așadar, da, însă cu anumite condiții"

Dan Ungureanu, senator PSD

„Este un proiect mai amplu. Nu am nimic împotriva revizuirii articolului referitor la imunitate, dar nici nu trebuie să transformăm parlamentarii în victime sigure pentru oricine, să lăsăm cale liberă abuzurilor. Ca parlamentar, ajungi de multe ori în posesia unor documente foarte importante, care nu au nici o legătură cu faptele pentru care ești cercetat. Poate că desfășori o anchetă, iar cineva are tot interesul să pună mâna pe acele documente, pentru a le face dispărute. Deci, trebuie să existe o procedură împotriva parlamentarului care este vinovat, dar trebuie înlăturată orice posibilitate de abuz"

Gheorghe Chiper, deputat PSD

„Din partea mea, se poate face modificarea, dar atunci să se aplice la toți, inclusiv la miniștri"

Kiraly Andras, deputat UDMR

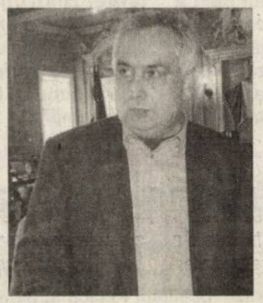

„În principiu, suntem de acord cu orice reglementare care sprijină lupta împotriva corupției, însă nu cred că este cazul să modificăm din nou Constituția, după ce a fost modificată anul trecut. Ar putea duce la o serie de interpretări și nu cred că ar fi bine"

Simion Todoca
Foto : Ștefan Matyas

Cele două Românii

☛ (Urmare din pag. 1)

În fața acestor manifestări ale liderilor politici și religioși, cetățenii de rând se comportă și ei ca atare: se adună în locuri publice, unde fasolea se amestecă cu ițarii, vinul cu țuica și cu manelele patriotarde, iar cei mai cuminți stau acasă în fața televizoarelor, delectându-se cu emisiuni în care subțirimea gândului și nerușinarea goliciunilor devin criterii de rating...

Ei, cetățenii de rând,nu sunt grupați în tabere de interese,în pofida strădaniilor unor lideri de ocazie ce caută să-i învrăjbească pe unii împotriva celorlalți. Dincolo de apartenența etnică sau religioasă, dincolo de simpatiile politice ale fiecăruia, pe toți cetățenii de rînd (fie ei bugetari, angajați în zona privată,dascăli recent scoși din grevă prin trădarea liderilor de sindicat, șomeri sau liber – profesioniști) îi unește un lucru cu mult mai penetrant decât orice slogan electoral: sărăcia. Pentru cei mulți și săraci,n-a contat faptul că UDMR-ul arădean a depus coroane cu panglici negre la 1 Decembrie, n-a contat că Monumentul Marii Uniri nu este ridicat nici astăzi la Arad, după cum n-a contat nici indolența parlamentarilor, care nu s-au obosit să convoace fireasca Sesiune solemnă dedicată Zilei Naționale a României. Pe majoritatea săracilor îi doare exact în cot dacă „Înaltul" Bartolomeu îi pupă sau nu-i pupă mâna „Prea-Înaltului" Streza, iar gîlceava dintre președintele Băsescu și premierul Tăriceanu au urmărit-o la știri doar pentru propriul amuzament. Cetățenii săraci își fac probleme pentru ziua de mâine, resimt dureros scumpirile de tot felul și viețuiesc, așteptând ca statul să vină și să le dea câte ceva. Cincisprezece ani au fost manipulați de Ion Iliescu, cel care a lipit în modul cel mai nefericit cu putință cinstea și omenia, de condiția materială precară. În loc de „săraci și cinstiți ", mai bine îi îndemna să fie „obraznici și descurcăreți", deoarece societatea înspre care ne îndreptăm reclamă exact aceste caracteristici.

Am încercat să surprindem,în cele scrise mai sus, imaginile a două Românii. Evident, nu una urbană și una rurală – cum îi place lui Adrian Năstase să le denumească, pentru a-și justifica eșecul electoral – după cum diferențierea n-am făcut-o nici după criterii politice sau de altă natură. România celor care s-au îmbogățit peste noapte și pe care o conduc în interes propriu este una total diferită de România celor care au sărăcit și care continuă să sărăcească. Primii nu înțeleg nimic din pericolul care-i pândește lăsând de izbeliște zona săracă a societății,iar ultimii n-au înțeles nici până în prezent că starea de așteptare este tot una cu starea de sărăcie perpetuă și că trebuie să iasă din amorțire,după cum ne glăsuiește și Imnul...

Candidații la președinția PNL Arad nu par afectați de amânarea Conferinței Județene

Hotărârea conducerii PNL de la nivel central, de a amâna Conferința Județeană pentru sfârșitul lunii ianuarie, a fost votată și de către membrii Biroului Teritorial PNL Arad, în cadrul ședinței de vineri seara, cu 20 de voturi „pentru" și două „împotrivă".

Ieri, le-am adresat celor patru candidați la președinția PNL Arad următoarele întrebări:

1. Ce părere aveți de amânarea Conferinței Județene?

2. Vă afectează șansele la președinția PNL Arad acest lucru?

Sever Jurcă

Mihai Calimente

Cristian Stragea

Gavril Popescu

Sever Jurcă: „Sunt convins că voi câștiga"

Vicepreședintele Sever Jurcă ne-a declarat: **„Am fost de acord cu amânarea alegerilor județene din data de 17 decembrie, pentru 28 ianuarie, deoarece delegații se pregătesc pentru sărbătorile de iarnă. Din această cauză, probabil, nu sunt entuziasmați să vină la Conferința Județeană. Acum, toată lumea este ocupată cu pregătirile de sărbători. Un alt motiv pentru care am fost de acord cu amânarea alegerilor județene este că au rămas 20 de organizații locale unde nu s-au făcut alegeri. Ar fi păcat să nu participe și membrii acestor organizații la Conferința Județeană".**

2. Întrebat dacă îl afectează într-un fel sau altul amânarea Conferinței Județene, Sever Jurcă a subliniat: **„Șansele sunt aceleași. Sunt convins că voi câștiga".**

Mihai Calimente: „Este normală amânarea"

Deputatul Mihai Calimente a precizat: **1.„După părerea mea este normală amânarea Conferinței Județene. Am spus mai demult că se va amâna, pentru că nu s-a reușit încheierea alegerilor în teritoriu. A doua problemă este că nici până la această dată nu s-au trimis toate cotizațiile și nici lista cu participanții la conferință. De asemenea, conform normelor de aplicare a statutului alegerile în teritoriu, acestea trebuiau încheiate înainte cu 30 de zile de Conferința Județeană".**

2. „Nu mi se pare un lucru care să mă afecteze și, de alftel, pe nici unul dintre cei care și-au exprimat dorința de a candida. Singurul lucru care este în favoarea mea este că în luna ianuarie voi fi și eu acasă, în vacanța parlamentară și voi putea străbate tot județul așa cum au făcut-o și ceilalți candidați".

Cristian Stragea: „Amânarea a avut motive obiective"

Prefectul Cristian Stragea a precizat: **1.„Amânarea a avut motive obiective dezbătute în cadrul ședinței Biroului Permanent Teritorial, iar în ceea ce mă privește, am supus atenției participanților la ședință problema prefectului susținut de PNL Arad, unde reprezentanții partidului și-au exprimat părerea. Așa cum declaram și înainte, referitor la poziția de prefect, trebuie să existe un punct de vedere comun, care să fie rezultantă din trei direcții. Una este părerea organizației județene, alta a opiniei publice și alta a formatorilor de opinie din județ. Nu în ultimul rând, este strategia pe care conducerea partidului o are din punct de vedere politic și al reprezentării guvernului în teritoriu".**

2. Nu comentez

Gavril Popescu: „Se putea rezolva această problemă"

Vicepreședintele Gavril Popeacu a declarat: **1. „Eu nu am fost la ședința de birou în care s-a hotărât schimbarea datei, fiind plecat la Cluj, dar pentru amânarea Conferinței Județene trebuie să existe motive foarte întemeiate. Ceea ce vă pot spune este că s-a luat această hotărâre datorită faptului că nu s-au făcut alegeri în toate organizațiile din orașe și comune, mai ales că statutul PNL precizează foarte clar desfășurarea alegerilor în toate orașele. Totuși, dacă se făcea un efort maxim se putea rezolva această problemă".**

2. „Din punctul meu de vedere nu mă afectează în nici un fel schimbarea datei. Șansele pe care le aveam în data de 17 decembrie rămân aceleași și pentru 28 ianuarie, pentru că aceste șanse sunt în funcție de modul în care își vor exprima votul colegii din municipiu și județ. La ora actuală, există o listă cu oameni reprezentativi atât din municipiu, cât și din județ, iar dorința majorității este ca această listă să conducă filiala Arad. Sunt convins că în orice dată se pune Conferința Județeană, această listă, care cuprinde numele meu pentru funcția de președinte, va ieși învingătoare".

Daniel Albu
Foto: Ștefan Matyaș

Nu sunt bani pentru lichidarea anemiei infecțioase

În județul Arad - 846 animale bolnave de „SIDA cailor”

În România, din totalul de peste 950.000 cabaline, peste 16 mii sunt diagnosticate cu anemie infecțioasă. În consecință acestea ar trebui exterminate în termen de 10 zile de la diagnosticarea bolii. Așa prevede legislația românească și o directivă a Uniunii Europene. Tot legislația stabilește că proprietarii vor fi despăgubiți la valoarea de piață pentru animalele sacrificate. Ori în acest moment întregul proces este blocat. De ce ? Simplu, nu sunt bani. Un cal costă la ora actuală peste 50 milioane. Mai mult, maladia fiind infecțioasă, colectarea și transpotrul animalelor la abatoarele autorizate presupune alte costuri deloc mici. **„DSV Arad nu este cuprinsă în perioada imediat următoare pentru alocări de fonduri”** spune dr. Dumitru Nișulescu. Cu toate că Aradul figurează în statisticiile bolii între zonele intens afectate de maladie.

La nivelul județului, precizează dr. Nișulescu, din totalul de 15892 de capete aflate în evidență,846 de exemplare au fost diagnosticate cu anemie infecțioasă. În evidențele Direcției Sanitar Veterinare se află însă 1406 gospodării. Numărul acestora este mai mare decât cel al efectivelor de animale bolnave pentru că după lichidarea surselor de infecție gospodăria în care s-a aflat rămâne în evidențele sanitar-veterinare încă șase luni ca posibilă sursă de contaminare. În această perioadă trebuie luate însă măsuri de dezinfecție (mecanică, chimică, etc).Măsuri stricte se iau și în cazul animalelor seropozitive care nu au fost încă sacrificate pentru că boala este transmisibilă prin intermediul insectelor hematofage.

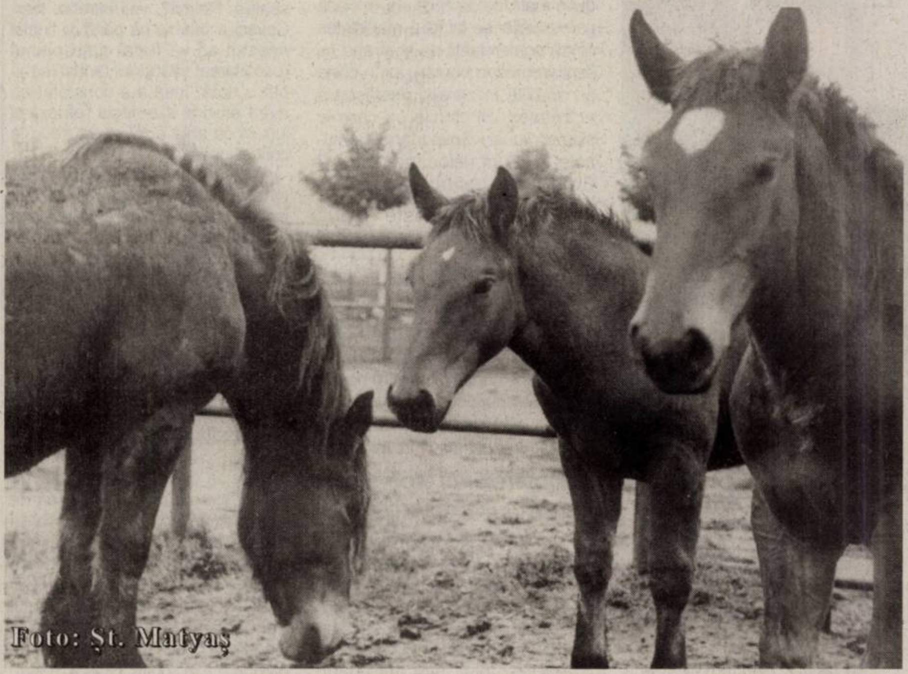
Foto: Șt. Matyaș

Cele mai multe cabaline seropozitive se află în localitățile Apateu, Archis, Beliu, Craiva, Săvârșin, Târnova și Ususău.

Până la eliminarea animalelor bolnave, proces blocat din lipsa fondurilor pentru despăgubiri, inspectorii direcției nu pot decât să supravegheze evoluția animalelor bolnave și să încerce să blocheze răspândirea maladiei incurabile.

Doru Sava

Prețurile cerealelor în piața Pâncota

Pâncota se poate mândri cu una din cele mai mari piețe de cereale și de animale din partea de vest a țării. Agricultori din întreg județul vin aici să-și vândă produsele agricole. Când și piața de animale e deschisă (reamintim că în prezent e interzisă vânzarea de animale) la Pâncota vin agricultori din toată țara.

Prezentăm câteva prețuri de referință la principalele produse agricole comercializate în piața Pâncota: **grâu: 250-260 de mii lei vechi/șinic; porumb: 240-250 de mii lei vechi/șinic; orz, ovăz: 230-240 de mii lei vechi/șinic; floarea-soarelui: 10 mii lei vechi/kg; cartofi: 10-11 mii lei vechi/kg.**

Pentru cei care nu știu, **șinicul** este unitatea de măsură ce se folosește în piața din Pâncota și echivalează cu aproximativ 80 kilograme.

G. K.

PROGRAMUL FERMIERUL în cinci pași (I)

De la 1 ianuarie 2006, programul “Fermierul” este deschis tuturor celor care vor să facă o afacere în agricultură. Prin Programul Fermierul, Ministerul Agriculturii dă bani băncilor, bani pe care băncile trebuie să îi dea mai departe sub formă de credite pentru agricultori. Iată ce recomandă Ministerul Agriculturii să faceți ca să obțineți un credit prin Programul Fermierul.

PASUL 1-vizita la Direcția pentru Agricultură și Dezvoltare Rurală

Mai întâi, aveți nevoie de o idee de investiție în agricultură. Fără o idee clară despre ceea ce doriți să faceți, succesul dvs. e sub semnul întrebării. De aceea, trebuie să mergeți la Direcția pentru Agricultură și Dezvoltare Rurală (DADR). Un reprezentant al DADR vă prezintă tipurile de investiții ce pot fi finanțate prin Programul Fermierul (ferme, servicii neagricole sau unități de procesare).

DADR vă ajută să puneți pe hârtie ideea dumneavoastră de afaceri. Prin urmare, reprezentantul DADR completează împreună cu dvs. o listă de verificare preliminară a eligibilității investiției. Astfel spus, se poate ști rapid care sunt forțele dvs. de a intra în Programul Fermierul și unde aveți nevoie de ajutor.

De la bun început, trebuie să știți că aveți nevoie de teren agricol. Fie în proprietate, fie în arendă. Acest lucru trebuie dovedit prin titlul de proprietate sau prin contractul de arendă. Trebuie să aveți în exploatare o anumită suprafață de teren, în funcție de ceea ce doriți să faceți (fermă zootehnică, fermă vegetală etc). Vi se va spune exact cât anume. Dacă nu aveți pământ suficient, e bine să vă gândiți și la o formă de asociere, astfel încât investiția să fie rentabilă, iar creditul să fie obținut. Acum aveți practic undă verde de la DADR pentru a trece la etapa următoare.

PASUL 2-discuția cu Oficiul Județean de Consultanță Agricolă

Expertul DADR vă îndrumă la sediul Oficiului Județean de Consultanță Agricolă (OJCA), unde sunteți preluat de un expert în Programul Fermierul. După o verificare rapidă, încheiați un contract de asistență gratuită cu OJCA pentru tot ceea ce trebuie să faceți în viitor. **Important**: Dacă proiectul dvs. presupune achiziții simple de mașini și echipamente agricole, OJCA vă întocmește documentația tehnică pentru accesarea programului SAPARD și a creditului bancar de finanțare. Dacă proiectul dvs. presupune elemente de construcții (grajduri, platforme, împrejmuiri etc), atunci expertul OJCA vă pune la dispoziție o listă cu firme de consultanță specializate (cel puțin 3), care pot să elaboreze documentațiile tehnice pentru investiții (construcții) și se asigură de calitatea serviciilor.

Practic, acum începeți să întocmiți, împreună cu expertul OJCA, dosarul cererii de finanțare. Acest dosar va fi depus la SAPARD. Aveți nevoie de diverse avize și documente, dar veți avea tot timpul sprijinul OJCA.

Tot acum, expertul OJCA vă însoțește la o bancă (sau la o agenție de microcreditare) calificată pentru derularea Programului Fermierul. Banca efectuează analiza de rentabilitate a investiției și vă dă o scrisoare de confort. Ce înseamnă acest lucru? Banca vă promite ferm, cu semnătură și ștampilă, că vă dă creditul pentru investiție imediat după ce dumneavoastră încheiați contractul de finanțare cu SAPARD.

PASUL 3-discuția și contractul cu SAPARD-ul

Acum ajungeți la SAPARD. Depuneți dosarul cererii de finanțare la Biroul Regional de Implementare a Programului SAPARD (BRIPS). În România există 8 BRIPS – uri, fiecare dintre ele răspunzând de un număr de județe. Trebuie să vedeți exact unde este arondat județul dvs.

Experții SAPARD verifică dosarul și merg pe teren, la locul viitoarei investiții, ca să judece eficiența ei. Dacă SAPARD–ul e convins, iar dosarul e complet, încheiați un contract de finanțare între dvs. și SAPARD. E primul contract pe care-l semnați. Pe al doilea îl veți semna la bancă, în etapa următoare. Odată trecut însă de filtrul SAPARD, restul devine mai ușor. Mai sunt de făcut încă doi pași...

La Direcția Agricolă arădeană se pot afla amănunte privind „Fermierul”...

D.Sava
Foto: Șt. Matyaș

Politica agricolă a Uniunii Europene (IV)

Piața cerealelor

Organizarea Comună de Piață (OCP) a cerealelor se bazează pe prevederile Regulamentului nr 1784 din 2003. Anul de piață pentru cereale începe la 1 iulie an curent și se încheie la 31 august anul viitor. Prețul real al cerealelor în UE este determinat de condițiile pieței (cerere și ofertă). În UE piața cerealelor este susținută prin intermediul mecanismului de intervenție; tarife vamale ridicate la import și subvenționarea exportului.

Mecanismul de intervenție constă în achiziționarea de către centre special autorizate de Agențiile de Plăți și Intervenții (API) a unor cantități de cereale în cazul în care prețul acestora scade sub nivelul minim garantat (prețul de intervenție).Sunt preluate în sistemul de intervenție numai următoarele cereale: grâu dur, grâu comun de panificație, orz, secară, porumb și sorg. Perioada de intervenție este 1 noiembrie an curent – 31 mai anul următor.

Prețul de intervenție stabilit de Comisia Europeană este astăzi de 101,31 euro/tonă, iar în perioada de intervenție acesta crește lunar cu 0,465 euro/tonă. Prețul net primit de fermieri poate fi mai mic decât prețul de intervenție în funcție de calitatea cerealelor și costurile de transport până la centrul de depozitare acreditat. Mecanismul de intervenție implică trei etape:

1. Preluarea cerealelor în perioada de intervenție:

-Cantitățile minime de cereale care se pot prelua pe lot sunt de 80 tone, excepție pentru grâul dur cantitatea fiind de 10 tone.

-Sunt prevăzute criterii minime de calitate referitor la umiditate , greutate hectolitrică, corpuri străine,proteină, etc. Umiditatea maximă 14,5% și maxim 12% alte componente în afara cerealelor de bază, această cantitate este cumulativă (semințe sparte maxim 6%, semințe încolțite maxim 6%, impurități maxim 5%).

-Cerințe suplimentare pentru grâul de panificație pentru conținut de proteină (gluten). Se folosește testul Zeleny.

-Se prevăd bonificații și penalizări la prețul de intervenție în funcție de umiditate, greutate hectolitrică, impurități, conținut în proteină.

-Dacă cerealele oferite nu respectă cerințele minime de calitate pentru intervenție, acestea sunt retrase din sistem pe costul fermierului.

2. Depozitarea cerealelor este suportată (subvenționată) de Agențiile de Plăți și Intervenții (API). Lunar sunt evidențiate și raportate la API date privind calitatea cerealelor stocate și costurile de depozitare. API poate efectua controale de verificare.

3. Valorificarea stocurilor de intervenție se poate face pe piața internă cînd se restabilește echilibrul de preț; se pot exporta; pot fi acordate ca ajutor alimentar caritabil pentru țările sărace, sau pot fi distruse în cazul alterării datorită depozitării îndelungate.

Tarife vamale la import

Sunt prevăzute pentru grâu panificație, grâu dur, secară, orz, porumb și sorg tarife vamale fixe (prețuri prag la import) astfel calculate încât prețul acestor cereale importate să fie mai mare decât cel din UE. Sunt prevăzute excepții pentru cantități limitate (contingente) în funcție de conjunctura pieței UE (lipsă produse) sau convenții comerciale bilaterale cu țări din afara UE. În acest caz se aplică tarife vamale reduse sau chiar se prevăd scutiri de taxe vamale.

Foto: Șt. Matyaș

Subvenționarea exportului de cereale

UE încurajează exportul de cereale prin acordarea, celor care exportă, a unor sume (restituții la export). Aceste sume reprezintă diferența dintre prețul indicativ (preț recomandat în UE pentru comercializare) și prețul mai mic de pe piața mondială la care se adaugă costul transportului din diferite zone către porturi sau puncte de export din UE și cheltuielile de comercializare.

Alte forme de sprijin a sectorului cerealier în UE

Plățile directe reprezintă principala formă de sprijin a fermierilor din UE și implicit a producătorilor de cereale. Reforma PAC din 1992 a stabilit scăderea prețurilor de intervenție cu 35% în mod eșalonat pentru o perioada de trei ani. Pentru a compensa pierderile de venituri de către producătorii de cereale au fost prevăzute plăți compensatorii acordate pe hectar și a căror mărime variază în funcție de regiune. Plățile compensatorii pe hectar pentru cereale se obțin pentru regiunea respectivă prin înmulțirea sumei de bază de 63 euro/tonă cu producția medie la cereale în regiunea respectivă. Sunt utilizate două tipuri de plăți compensatorii. Plăți în regim general cu scoaterea din cultură a unor suprafețe (ogor pârloagă 10% din suprafață). Plăți în regim simplificat fără scoaterea din cultură la fermierii a căror producție nu depășește 92 tone de cereale pe fermă.

Reforma PAC din 2003 prevede că începând din 1 ianuarie 2005 majoritatea plăților directe clasice să fie înlocuite printr-o plată unică pe fermă. Plata se va face în funcție de numărul de hectare, fiind astfel despărțită (decuplată) de producția obținută. Suma este calculată pe baza mediei plăților directe primite în perioada de referință 2000 –2002. Ca urmare, valoarea sprijinului acordat pe fermă nu va fi egal pentru toți fermierii. Fiecare țară poate păstra în același timp pînă la 25% din plată legată (cuplată) de producția obținută.

În concluzie, perspectiva cultivării cerealelor în țara noastră, după aderare la UE, devine tot mai sumbră pentru fermierul nostru datorită scăderii sprijinului acordat acestui sector, fapt ce trebuie să determine reorientarea spre alte sectoare de cultură vegetală.

Ing. Zoriti Leonard
Consilier superior OJCA Arad

Adevărata poveste a ștrandului Neptun (I)

☛ (Urmare din pagina 1)

Mulți s-au întrebat ce „l-a mânat în luptă" pe Edeleni Coloman, în prezent un simplu consilier local, fără partid (și-a prezentat singur demisia, de teama de a nu fi demis din PSD). L-a uitat lumea, au început să-l uite și autoritățile (când a plecat de la conducerea Gospodăririi Comunale era cercetat de către polițiștii de la „economic" în circa zece dosare penale) ... Însă, pentru noi, gestul său, de a sări la gâtul autorităților locale, de a face „dezvăluiri", cu grafice, ca pe vremea pe când dumnealui era activist de partid la UTC, este demn de a fi băgat în seamă. Și de a merge pe firul poveștii sale pentru a scoate adevărul la iveală. Dacă pe dumnealui nu-l deranjează să afle tot natul, ceea ce a făcut cât timp s-a aflat, numit pe criterii politice, la conducerea Gospodăririi Comunale SA, pe noi nici atât. Și dacă, cu această ocazie, se va descoperi că și alți directori au făcut greșeli, cu atât mai bine.

Edeleni vs. Covaci, sau spălarea rufelor în public

Încă de la început trebuie spus că acest articol a fost conceput, în principal, cu materialul clientului. Adică, pe baza dezvăluirilor făcute și a informațiilor care ne-au fost puse la dispoziție, cu ocazia unor întâlniri cu ziariștii, de către cei doi protagoniști, în speță Edeleni Coloman și Ioan Covaci. Dar și ale altor persoane cu care am stat de vorbă.

Gospodărirea Comunală SA Arad este o societate comercială (nu o instituție, cum eronat a numit-o fostul director Edeleni Coloman), al cărei acționar principal este Consiliul Local Arad. Și, ne place să o spunem și să o repetăm (chiar dacă pe unii îi deranjează!), este a noastră, a tuturor arădenilor. Deci, din punct de vedere financiar (prin dividende la Consiliul Local) ar trebui să beneficiem de pe urma sa, nu să o „sponsorizăm" la nesfârșit.

Pentru cei care nu știu, Gospodărirea Comunală se ocupă nu numai de ștrandul Neptun, la care a făcut referire Edeleni Coloman, ci și de cimitirele Eternitatea și Pomenirea, de amenajarea parcurilor și spațiilor verzi din Arad, a avut și sere de flori etc. Însă, așa cum vă spuneam, ștrandul este „cuiul lui Pepelea", el este ținta atacurilor lui Edeleni Coloman. Și este normal să fie așa, deoarece acolo s-au învârtit și se mai învârt mulți, foarte mulți bani și mai ales „negri", greu de contabilizat.

Ștrandul nu este declarat punct de lucru al GCA

Ștrandul din Arad este o bijuterie a arădenilor și, de ce nu, a întregii părți de vest a României. Este unul dintre cele mai mari, ca întindere, construit pe marginea unui curs de apă, din Europa. Din punct de vedere juridic, terenul aparține statului român, care l-a dat spre administrare Primăriei Arad, care, la rândul său, l-ar fi concesionat GCA.

Edeleni Coloman știe mai bine situația actuală de la Gospodărirea Comunală SA, decât pe vremea când era dumnealui director

Ioan Covaci, actualul directorul al GCA, știe că ștrandul nu este declarat punct de lucru

Un prim aspect interesant și, totodată, grav, este acela că Gospodărirea Comunală SA Arad nu are declarat punct de lucru la ștrandul Neptun, ceea ce s-ar putea traduce simplu, dacă ar fi să respectăm limbajul contabil și legile în vigoare, că toate încasările din activitatea respectivă ar trebui confiscate și să intre la bugetul statului (sau asta e valabil doar pentru cei mici, fără relații?). Și acest lucru ar fi trebuit să se întâmple încă din anul 1999, de atunci când ștrandul a intrat, pe baza unei Hotărâri de guvern, în administrarea Consiliului Local, și apoi trecut (nu se știe exact prin ce metodă!?) la GCA.

Însă, directorii care s-au perindat, odată cu legislaturile, la conducerea firmei, țărănistul Ovidiu Marian (până în 2000), pesedistul Edeleni Coloman, (după plecarea lui Marian și până după alegerile locale din 2004), și în prezent Ioan Covaci (din ianuarie 2005), numit de PD, nu au fost, câtuși de puțin, interesați de acest aspect, esențial, am zice noi. Nu i-a interesat faptul că nu sunt pe lege și că riscă în orice moment ca încasările, de zeci de miliarde, poate sute, în decursul anilor, să le fie confiscate.

Este o nehotărâre a Registrului Comerțului

Iată ce ne-a declarat Ioan Covaci, referitor la situația respectivă:

- Domnule director, din câte știm, ștrandul nu a fost declarat ca punct de lucru al Gospodăririi Comunale. Acuma este?

- Nu.

- Nu intrați în conflict cu legile în vigoare?

- Nu. pentru că am fost la Registrul Comerțului, și este o nehotărâre a lor vizavi de aceste puncte de lucru. Deci, m-am interesat.

- V-au dat o hârtie la mână, prin care să confirme că nu trebuie să declarați punct de lucru la ștrand, pe care, eventual, să o prezentați organelor de control?

- Nu am nici o hârtie din care să rezulte că nu trebuia. Mi-au zis că societatea e în același oraș, lucrează aici ...

- E cam ambiguu, nu?

- Da. E cam ambiguu. Nu sunt mutumit nici eu de treaba aceasta. Efectiv, m-am interesat să fac ceva. Nici din punctul meu de vedere nu este ceva clar.

Valoarea ștrandului este dată de către agenții economici

Să lăsăm, deocamdată, la o parte acesată scăpare, ca să nu-i spunem neglijență, a celor trei directori, Marian, Edeleni și Covaci, și să trecem la situația actuală din ștrand. Și începem cu agenții economici. Adică, cu cei care sunt „vinovații" principali de ascensiunea din ultimii ani a zonei de agrement respective.

Un lucru este clar. Ștrandul din Arad arată astăzi așa cum arată, adică bine, datorită agenților economici care au găsit de cuviință să-și deschidă o afacere aici. Au fost zeci de patroni din Arad care au investit, din 1995 încoace, zeci, poate sute de mii de mărci sau euro, pentru a construi „ amenaja sau moderniza spațiile comerciale pe care le-au luat în chirie (spații care se aflau într-o stare jalnică, fiind, de fapt, niște biete magazii situate sub cabine). Am fost tentați să spunem că le-au luat în chirie într-o primă fază, însă și acum, după mai bine de zece ani, în ciuda promisiunilor de tot felul, majoritatea dintre comercianții de la ștrand (și sunt vreo 65 la număr), tot în chirie au spațiile în care-și desfășoară activitatea. Și chiriile pe care le plătesc, lunar, Gospodăririi Comunale, nu sunt deloc mici, circa 2 EURO/mp, pentru suprafețele închise, cele de sub cabine, și 1 EURO/mp, pentru terasele care și le-au amenajat.

Deci, așa se justifică „bătaia" pentru ștrand și părerea de rău a unora că au pierdut „găina cu puii de aur" din mână. Miliarde de lei încasează lunar Gospodăria Comunală, numai din chiriile pentru spațiile comerciale. Unde mai pui chiriile pentru căsuțe, cabine, abonamente, bilete de intrare etc.

Comercianții, sponsori destoinici - și cu banii luați, și păcăliți

Multă lume nu știe că agenții economici sunt cei care, an de an, au suportat în mare parte cheltuielile legate de concertele care s-au ținut la ștrand. Indiferent că au fost „Zilele Aradului" sau alte manifestări de acest gen, comercianții au fost cei care au plătit (în bună măsură) formațiile și soliștii, au suportat mesele artiștilor și nu numai. Ba chiar, în urmă cu vreo trei ani, unul dintre comercianți a dat, din banii lui, ca premiu la un festival, un autoturism. Și ar mai fi multe de spus la acest capitol.

Cu ce s-au ales în schimb? Cu aproape nimic. Chiria tot a trebuit să o achite, de concesionat sau cumpărat spațiile respective nu au putut. Deși, de-alungul timpului, au avut multe promisiuni. În prima jumătate a anului 2004, cu vădită tentă politică (doar se apropiau alegerile), administrația Dorel Popa, prin vocea președintelui PSD de la municipiu și director al GCA, Edeleni Coloman, le-a promis comercianților că le va concesiona spațiile comerciale. Însă, a fost o simplă abureală - până astăzi, deci după aproape doi ani de zile, doar șase agenți economici au reușit, prin instanță!?, să-și concesioneze spațiile. Restul?, veți întreba. Ioan Covaci a promis că până la finalul acestui an va fi dat gata planul (parcelarea) ștrandului (a fost terminat o dată, însă s-a constatat că avea erori și s-a decis refacerea lui), și că abia apoi se va trece la concesionare.

De urmărit, pentru că, știind bine politica administrației locale, indiferent de ce culoare politică ar fi cei care au fost sau sunt în frunte, este greu de crezut că actuala putere renunță așa ușor la „porcoiul" de bani produs de ștrand.

Gospodărirea Comunală nu a dat nici un leu la bugetul local

Încheiem acest prim episod din „adevărata poveste a ștrandului arădean" cu o realitate cruntă, care trebuie să dea de gândit. Deși au existat și s-au raportat încasări de miliarde (din chiriiile pentru spațiile comerciale, abonamente, căsuțe, cabine etc, din încasările de la intrare) nici un amărât de leu, nici măcar vechi, nu a intrat în contul acționarului principal, adică a Consiliului Local Arad, sub formă de dividente. Din contră, GCA a „păpat" bani, și nu puțini, de la Consiliul Local pentru unele servicii prestate.

Deci, banii încasați au fost cheltuiți iresponsabil, am zice noi, de către cei care au condus destinele Gospodăririi Comunale. Mai mult, dacă ar fi să ne luăm după spusele primarului Gheorghe Falcă, fostul director Edeleni Coloman, atunci când a plecat, a lăsat o „gaură" de câteva miliarde. Oare, așa să fie? Vom încerca să aflăm adevărul, mergând pe „fir". Deci, va urma.

Pe urma materialelor publicate

Noi reclamații din penitenciar

După apariția, în paginile ziarului nostru, a articolului „La Penitenciarul de Maximă Siguranță Arad debandada este cuvântul de ordine", am primit mai multe scrisori, telefoane, e-mail-uri sau comentarii pe pagina de web a ziarului. Majoritatea celor care ne-au contactat, prin metodele pomenite anterior, a confirmat cele apărute și ne-a adus la cunoștință și alte fapte negative care se petrec în Penitenciarul cu pricina. Cu riscul de a supăra, pentru moment, pe mulți dintre cei care au luat legătura cu noi, astăzi ne oprim doar asupra informațiilor suplimentare care au legătură cu cele scrise de noi în articolul precedent.

Pentru a nu crea nici un fel de problemă celor care au avut curajul (pentru că în sistemul penitenciarelor este nevoie de curaj ca să deschizi gura, indiferent de care parte a gratiilor stai) să ni se destăinuie, nu vom publica numele autorilor sesizărilor, cu toate că pe unii dintre ei nu îi deranjează acest aspect (un bărbat ne-a scris că la câte procese are, și are cu duiumul, unul în plus nu l-ar afecta).

„În luna noiembrie, cadrele din Penitenciarul Arad nu au primit banii alocați pentru norma de hrană. Se pare că cineva foarte flămând papă-tot (sau fură-tot?). Oricum furtișagurile din buzunarele cadrelor și din drepturile deținuților sunt orchestrate de Administrația Națională a Penitenciarelor București". Acesta este conținutul unui mesaj pe care l-am primit, pe cale electronică și care, după cum vedeți, readuce în actualitate faptul că, în cadrul Penitenciarului cu Regim de Maximă Siguranță Arad, nu sunt respectate normele de hrană. Un amănunt în plus, nici măcar cadrele nu ar fi primit banii care le-au fost destinați pentru hrană.

Rămânând la norma de hrană a deținuților, un pușcăriaș ne scrie: „Doamna doctor a Penitenciarului ne-a spus că ei trebuie să ne asigure doar numărul zilnic de calorii, și că mâncarea nu trebuie să conțină zilnic carne. Ne-ați fi de mare folos dacă ați solicita, din partea redacției dumneavoastră, domnului director general Marius Iacob, șeful Penitenciarelor din România, normele de hrană zilnice, numărul de calorii și felurile de mâncare pe fiecare grupă: normal, musulman, regim, TBC etc. Apoi, dacă le primiți, să le publicați în ziar șă știm și noi deținuții ce trebuie să avem la masă iar contribuabilii pe ce dau impozite. Un aspect omis din articolul dumneavostră, care ar trebui să se transforme în serial, dacă ați veni aici să vedeți cum este situația, este acela că nu se mai afișează lista cu meniul zilnic. După ce am scris o scrisoare la Ministerul Justiției, au început să se afișeze, însă fără a fi menționat gramajul. (...) Și din materialele de curățenie se fură (sau se cumpără fictiv). Nu se dezinfectează vasele de mâncare (...) Pe mine, în urmă cu circa 15 zile, un cadru (o să vi-l spun personal, dacă veniți în vizită la mine) m-a întrebat, șantajat, dacă vreau să mă liberez condiționat sau vreau să fac toată pedeapsa? Că ar fi bine să mai termin cu reclamațiile, că până intru la Comisia de liberare se uită de elamațiile mele".

O altă scrisoare este semnată de către doi deținuți și a fost trimisă și altor instituții, abilitate în luarea de măsuri concrete (Judecătorie, Parchet, Poliție etc.), și face referire la „banda" din penitenciar: „de ce nu se autosesizează nimeni când unii funcționari ai statului, cadre, greșesc și se autosesizează doar atunci când greșesc oamenii de rând? (...) Vă facem cunoscut faptul că am fost pedepsiți la 6 luni de regim restrictiv de către inspectorul principal Dragoș Niță, unul dintre angajații care au participat la producerea pagubelor descoperite în urma controlului de la Administrația Națională a Penitenciarelor. Doar în România este posibil ca o persoană care a avut abateri disciplinare să fie pedepsită de o altă persoană cu abateri mult mai grave. Noi știm și suntem conștienți că Justiția sprijină instituția penitenciarelor, dar sunt unele lucruri care nu pot fi trecute cu vederea. Vă rugăm să faceți dreptate, în urma neregulilor descoperite am avut și noi de suferit, ni s-a tăiat din norma de hrană".

Romulus Dubăț

ARIES TEXTILE SRL

Important investitor străin din județul ARAD
cu sediul în Zona Industrială Vest

ANGAJEAZĂ

CONFECȚIONERE

pentru punctul de lucru din Calea Radnei
hala recent renovată și climatizată

Se oferă:
- Pachet salarial atractiv
- Tichete de masă pentru fiecare zi lucrată
- Ore suplimentare plătite, conform legislației
- Transport
- Asistență medicală la locul de muncă
- Analize gratuite la angajare
- Condiții excelente de muncă într-un colectiv tânăr și dinamic

Relații de luni până vineri între orele 08:30 și 17:00
la tel. 0257/219.820 și 0357/405.496

(c.1685/2005)

Invitați speciali la recepția ambasadorului Marii Britanii

● Elevi de la Colegiul Național „Moise Nicoară", câștigători ai proiectului Consiliului Britanic „România în Uniunea Europeană"

*În plină grevă a profesorilor din învățământul preuniversitar, dimineața zilei de vineri, 25 noiembrie, părea încă una din zilele tensionate ce prevedeau doar discuții prelungite și negocieri ale sărăciei tuturor. Când, dupa trei săptămâni de pauză școlară, la telefonul Colegiului Național „Moise Nicoară" s-a anunțat Ambasada Marii Britanii surpriza a fost totală. Nu mică a fost bucuria directorului adjunct al colegiului, **dl prof. Gheorghe Herlo**, când a aflat că prestigiosul concurs al Consiliului Britanic București **„ROMÂNIA ÎN UNIUNEA EUROPEANĂ"** a fost câștigat de unul din proiectele colegiului înscris în concurs de eleva **Raouth Abulil,** îndrumată de **prof. dr. Vanda Stan**, șefa catedrei de limbă engleză a colegiului. Proiectul a fost demarat în luna octombrie și s-a adresat tuturor elevilor de liceu din România, studenților la Jurnalism și Relații Internaționale. În urma unei selecții riguroase au fost aleși caștigătorii. Pentru ei, Excelența Sa, dl. Ambasador al Marii Britanii la București, Quinton Quayle, va organiza o recepție la reședința personală, pentru a putea discuta aspecte ale proiectelor. Extrem de apreciate, ne spun reprezentanții Ambasadei Marii Britanii, au fost și proiectele elevilor **Irina Pasca XI C (prof. dr. Vanda Stan), Diana Cilian X A (prof. dr. Vanda Stan), Oana Fotescu XII A (prof. D. Gonczi), Avramuț Florina XII C (Prof. dr. Vanda Stan), Ramona Nemes IX A (prof. dr Vanda Stan), Radu Creț X A (prof. dr. Vanda Stan).***

În zilele următoare, în cadrul Centrului Cultural Britanic și al Ambasadei Marii Britanii, proiectele vor fi expuse pentru vizitatori. La seara de gală, pentru premiere și ulterior la recepția de la reședinta ambasadorului, și-au anunțat deja prezența: Baronesa Emma Nicholson, dl Jonathan Scheele raportor UE pentru țara noastră, Primul Ministru Călin Popescu Tăriceanu, Anca Boagiu, Ministru al Integrării și mulți alții.

*Am dorit să adresăm câteva întrebări, anterior festivității de premiere, câștigătoarei proiectului, dra **Raouth Abulil, dnei prof. dr. Vanda Stan**, cel mai premiat coordonatoar de proiecte și în egală măsură, elevelor al căror proiect a fost menționat pentru înalta ținută.*

Colegiul Național „Moise Nicoară", cunoscut la Ambasada Marii Britanii

– Este pentru prima dată când ați participat la un asemenea concurs de proiecte pentru Consiliul Britanic? La ce alte proiecte ați mai participat?

Raouth Abulil: Da, este primul concurs de proiecte pentru Consiliul Britanic la care particip. Când am auzit prima dată de el, la ora de engleză, m-a atras foarte mult. Mă interesează foarte mult situația României și mi s-a părut o modalitate de a mă afirma și de a-mi spune părerile despre aceste lucruri.

Abulil Raouth - câștigătoarea proiectului „România în Uniunea Europeană"

– Ce vi s-a parut interesant în cazul proiectului România în Uniunea Europeană?

Raouth Abulil: După cum am spus, mă interesează mult situația țării noastre. Mi s-a părut că am multe de spus despre aderarea României la Uniunea Europeană deși am doar 16-17 ani. Și mi s-a părut foarte interesant că s-a cerut părerea elevilor și tinerilor acestei țări. Mi-a plăcut ideea foarte mult și, dupa cum am spus și în proiect, am vrut să mulțumesc Uniunii Europene pentru ajutorul pe care îl acordă țării noastre.Vreau să ajung să trăiesc într-un mediu care să îmi ofere posibilitatea unei vieți decente și civilizate, nu doar mie ci tuturor românilor.

Diana Cilian: Mi s-a părut interesant faptul că ne-am exprimat părerea prin ceea ce am vrut noi, faptul că am avut libertatea să alegem cum vrem să construim proiectul.

Oana Fotescu: Mi se pare o idee benefică pentru că doar astfel ne dăm seama de ceea ce dorim realmente să facem în viitor, avem libertate deplină să ne exprimăm părerile, să fim creativi și in egală măsură să știm cu siguranță că vocile noastre sunt ascultate. Cred că doar așa putem schimba ceva în viitorul nostru, dacă implicarea este directă și totală.

Florina Avrămuț: Asemenea proiecte ajută elevii să se pregătească și să cunoască mai multe în domenii variate, domenii care la școală nu se predau fiind un cumul de informații din mai multe domenii. Ne dezvoltă inovativitatea și spiritul de responsabilitate.

Irina Pașca: Cred că acest concurs este extrem de benefic pentru elevi, deoarece ne ajută să ne dăm seama prin propriile noastre puteri despre ce se întâmplă în lume și în jurul nostru. Este un mod de a ne face pe noi, elevii, să ne gândim la ceea ce dorim de fapt pentru viitorul nostru. Personal pe mine m-a ajutat să pun în balanță ceea ce România poate oferi pentru U.E. și ceea ce eu pot să fac ca să schimb câte ceva.

Ramona Nemeș: Faptul că am fost întrebați ce părere avem despre integrarea în UE a fost deja un imbold. Dacă suntem ascultați și ni se dă puterea de decizie avem idei foarte inovatoare și îndrăznețe. A fost greu să îmi găsesc ideea dar odată gasită, după discuții în clasă cu dna profesoară Vanda și cu colegii - totul a decurs ușor.

– Cum s-a desfăsurat perioada de pregătire pentru proiect? A fost de azi pe mâine sau a durat o perioadă mai lungă cu verificări sau discuții periodice?

Raouth Abulil: Nu a fost în nici un caz de azi pe mâine. Mi-a luat să gandesc acest proiect cel putin doua săptămâni. Inițial am vrut să trimit doar un eseu. Dar am descoperit în eseul scris o frază care m-a fascinat. Am descoperit că printr-un singur cuvânt pot defini starea în care se află România. Și de la acel cuvânt am început un adevărat proces de creație. Vreau să spun că am plecat de la o idee total diferită la care am lucrat și pe care am schimbat-o până în ultima zi admisă pentru depunerea proiectelor. În acest timp, săptămânal discutăm la orele de engleză cu doamna profesoară ideile noastre și ne informăm. E foarte greu să iți ponderezi avalanșa de gânduri.

Diana Cilian: Nu a fost de azi pe mâine nici la mine: m-am documentat si am avut discuții periodice despre idei și îmbunatățiri împreună cu toată clasa și doamna profesoară Vanda Stan. Mi-a luat destul de mult timp.

– Ce alte proiecte ați sugera să se inițieze?

Raouth Abulil: Același gen de proiecte. Care să facă tinerii să se intereseze de comunitatea în care trăiesc și să învețe să dea o mână de ajutor atunci când văd că e nevoie de ei, în orice domeniu.

Diana Cilian: Proiecte referitoare la starea actuală politică a României și la îmbunătățirea ei pentru că, deși suntem foarte tineri ne pasă și nouă și putem face multe dacă aveți încredere în noi..

– Dna prof. dr Vanda Stan, ați coordonat Premiul cel mare și sunteți nominalizată ca și profesor coordonator câștigător cu toate proiectele pe care le-ați condus. Care credeți că sunt valențele educative ale acestor proiecte? Nu răpesc ele prea mult timp elevilor în condițiile în care numărul de materii este și așa foarte mare?

– Nu doar că valențele educative abundă, aceste proiecte îmi par, mie cel putin, cele mai noi modalități educaționale comunicative, suflul de noutate din procesul instructiv – educativ, care permite celor implicați să îmbine cunoștințe din varii materii, din lecturile lor, din cercetarea pe care ei o fac pe internet, să utilizeze partea de creativitate de care au foarte putin timp în lumea pragmatică în care trăim, să extrapoleze de la domeniul politic la cel istoric și cel literar, să folosească în prezentarea ideilor lor limbi străine pe care le stăpânesc mai bine decat adulții care, la aceasta oră, lucrează în aceste domenii. Este și motivul pentru care, toate numele cunoscute în ceea ce privește integrarea României în UE, oamenii invitați la recepția de vineri cum ar fi Baronesa Nicholson sau Jonathan Scheele îi percep pe acești tineri ca pe cei care vor fi de fapt cei ce vor lucra peste câțiva ani în Ministerul de Externe, în Ministerul Integrării și le acordă timpul și importanța cuvenită.

Mai mult, acest gen de proiecte oferă tinerilor șansa de a spune deschis și tranșant - nu totdeauna confortabil - ceea ce cred ei într-o anumită problemă și, în virtutea respectului libertății lor la opinie, trebuie să învățăm să îi ascultăm și noi pe ei. De foarte multe ori mi s-a întamplat să fiu surprinsă la modul real de franchețea, conciziunea și decența acestor tineri pe care nu pot decât să îi felicit încă o dată. Nici ei și nici eu nu cred că aceste proiecte le răpesc timpul, dat fiind faptul că lucrează cu foarte multă plăcere la astfel de proiecte care nu aduc cu ele cămașa de forta a raspunsului sau părerii prefabricate servite de profesor la orele convenționale și dau libertate de exprimare totală. Lucrând tot așa cu ei acum doi ani și dându-le libertate de exprimare am câștigat premiul Galei Societății Civile Românești 2004 si Marele Premiu al Presei din Romania pentru cel mai original proiect. Cred în capacitatea generației tinere de a produce o schimbare reală în modelul de viață și gândire pe care îl reprezentăm noi și, nu obosec nicicând să spun aceasta, în „Moise Nicoară" acest spirit de deschidere și respect al părerii interlocutorului nostru, elevul, este o constantă.

A consemnat
Vasile Filip
Foto : Șt. Matyaș

Londra, acuzată de infracțiune

Regatul Unit al Marii Britanii și Irlandei de Nord a încălcat legea dacă a autorizat zboruri secrete ale Agenției Centrale de Informații /CIA/ a Statelor Unite ale Americii /SUA/ pe teritoriul său, potrivit unui raport ce urmează să fie prezentat ieri de juriști în Camera Comunelor /Camera inferioară a Parlamentului/, scrie cotidianul The Guardian, citat de AFP.

Simplul fapt de a le permite unor avioane care transportă deținuți suspectați de terorism să se alimenteze cu kerosen în Marea Britanie face Londra pasibilă de a răspunde în fața unei instanțe internaționale, sunt de părere experți de la universitatea din New York. Depoziția lor va avea loc în fața unui grup mixt de parlamentari britanici, ai puterii și opoziției, constituit în luna septembrie a.c. Grupul întreprinde o anchetă în legătură cu informațiile, difuzate îndeosebi de cotidianul The Guardian, potrivit cărora avioane ale CIA ar fi tranzitat de cel puțin 210 ori aeroporturi britanice civile sau militare începând din septembrie 2001.

Cotidianul britanic, de centru-stânga, publică luni cinci fotografii cu avioane **„despre care se crede că au fost folosite de către CIA sub alte nume”.**

UE somează SUA

Uniunea Europeană a cerut, duminică, Washingtonului să fie cât mai clar posibil asupra afirmațiilor privind existența unor închisori secrete ale CIA și a unor zboruri deasupra Europei.

Purtătorul de cuvânt al Comisiei Europene, Friso Roscam Abbing, a declarat că executivul UE așteaptă clarificări de la Statele Unite, în această săptămână, odată cu debutul turneului european al secretarului de stat Condoleezza Rice luni. Ea se va opri și în România, care este una dintre țările identificate de Human Rights Watch ca loc probabil al unei tabere secrete de detenție.

„Le-am subliniat Statelor Unite că ele trebuie să înainteze cât mai curând posibil asupra acestui” subiect, a declarat purtătorul de cuvânt.

Rusia acuză observatorii OSCE

Schimburi de replici acide între Rusia și OSCE, susținută de Occidentali, au avut loc asupra alegerilor din fosta URSS înaintea reuniunii ministeriale a Organizației pentru Securitate și Cooperare în Europa luni și marți la Ljubljana.

Ministrul rus al afacerilor externe Serghei Lavrov a acuzat astfel, sâmbătă, observatorii electorali ai OSCE - așa cum au fost cei care au criticat derularea alegerilor din noiembrie în Azerbaidjan - de **„lipsă de transparență”** și de parțialitate în detrimentul țărilor fostei URSS.

Lavrov a repetat, duminică seara, în capitala slovenă, reproșurile sale către OSCE, ale cărei **„standarde nu sunt uniforme”** și variază pentru supravegherea alegerilor urmărite în diferite țări, a declarat el, presei.

Allah l-a scăpat de la moarte

Fostul premier irakian Ayad Allawi a declarat că în timpul vizitării orașului sfânt șiit - Najaf - din sudul Irakului, a fost comis un atentat asupra sa, adăugând că aproape 60 de persoane înarmate cu pistoale, cuțite și săbii au plănuit să-l atace.

Ayad Allawi, un șiit moderat, a mai precizat că atentatul a avut loc în timp ce se ruga la mormântul sfânt al imamului Ali, unul dintre locurile cele mai sfinte pentru șiiți, din Irak.Vizita la Najaf s-a datorat invitației făcute de înalții clerici din oraș.

Îndemn războinic

Ministrul israelian al apărării, Shaul Mofaz, a ordonat armatei să-i urmărească și să-i ucidă pe extremiștii palestinieni, care comit atacuri cu rachete asupra teritoriului israelian - transmite, ieri, Reuters.

Mofaz a dat acest ordin după ce în ultimul weekend s-a constatat reluarea și intensificarea tirurilor cu rachete artizanale lansate din Fâșia Gaza. În ultimul atac, două rachete au lovit o fermă din Shuva, la 8 km de granița cu Fâșia Gaza. Doi locuitori au fost tratați pentru șoc.

După atac, armata a lansat raiduri aeriene și salve de artilerie asupra unor terenuri virane din Fâșie, de unde, a afirmat, au pornit atacurile.

Comuniștii, pe locul doi la Moscova

Partidul la putere Rusia unită a câștigat alegerile municipale organizate duminică la Moscova, obținând 47,38 la sută din sufragii, potrivit rezultatelor provizorii anunțate, luni dimineața, de comisia electorală după numărarea buletinelor de vot în 64 la sută din birourile de vot.

Comuniștii se plasează pe poziția a 2-a, cu 16,75 la sută, contra 10,68 la sută pentru reformatorii din Iabloko. Partidul liberal democratic /ultranaționalist/ al lui Vladimir Jirinovski nu a a obținut nici 10 la sută din procentele cerute.

Opoziția reformatoare și liberală, mai ales partidul Iabloko, a denunțat cazuri de fraudă în timpul acestui scrutin considerat ca un test înaintea alegerilor legislative ruse din 2007 și prezidențiale din 2008.

Capul mafiei japoneze s-a predat

Kenichi Shinoda (63 ani), șeful celei mai importante bande a mafiei japoneze, Yamaguchi-gumi, s-a predat luni poliției, care l-a închis pe baza condamnării sale la șase ani închisoare - transmit Associated Press și AFP.

Joi, Curtea de casație i-a respins apelul la condamnarea sa pentru **„complicitate”** cu două din gărzile sale de corp acuzate de posesie ilegală de arme de foc în 1997.

Potrivit poliției, Yamaguchi-gumi are peste 39.000 membri, adică 45 la sută din totalul mafiei japoneze, temuta yakuza, care numără 85.000 gangsteri. Banda a fost fondată în 1915 de un anume Harukichi Yamaguchi și alți 50 dokeri din Kobe. Treptat, datorită câștigării războiului cu bandele rivale, Yamaguchi-gumi și-a extins influența asupra lumii interlope. Ea este implantată în întregul arhipelag și chiar în restul Asiei și în SUA. Principalele sale afaceri sunt în domeniile jocurilor de noroc, prostituției și traficului cu droguri. Alte domenii, din care yakuza storc miliarde de dolari, sunt estorcările, traficul cu arme, corupția în domeniul imobiliar și al construcțiilor, manipularea bursei și pornografia pe Internet. În ciuda eforturilor poliției, numărul gangsterilor crește continuu.

Germanii îi cer explicații doamnei Rice

Germania are o listă cu peste 400 de survoluri și escale ale unor avioane suspectate că ar fi fost folosite de Agenția Centrală de Informații /CIA/ a Statelor Unite ale Americii /SUA/, listă în legătură cu care intenționează să-i ceară explicații secretarului de stat american, Condoleeza Rice, în cursul vizitei sale la Berlin, a declarat ieri un purtător de cuvânt al guvernului german, transmite agenția Associated Press.

Ulrich Wilhelm a confirmat astfel informațiile publicate la sfârșitul săptămânii trecute de revista germană Der Spiegel potrivit cărora lista, întocmită de controlul de trafic aerian, arată că cel puțin 437 de zboruri au fost efectuate pe teritoriul Germaniei de avioane ale CIA.

Problema va fi ridicată în cadrul întâlnirii dintre Condoleezza Rice și cancelarul Germaniei, Angela Merkel, a afirmat purtătorul de cuvânt, precizând că Germania are câteva **„întrebări concrete”** în legătură cu lista respectivă, fără să intre în amănunte.

Fapt divers pe glob

Păpușa Barbie... a divorțat

În Occident, până și păpușile sunt necredincioase!, se pare că are motive să gândească Fulla, varianta cu văl islamic a cunoscutei Barbie, ce se bucură de un succes fulminant în țările musulmane, relevă un număr recent al cotidianului elvețian La Liberté, consultat de Rompres.

Acum, când se apropie cu pași mari vremea brazilor de Crăciun și a tuturor darurilor care se pun sub ei, neliniștea părinților crește; nu este grav, însă, căci cea a fabricanților de jucării a precedat-o, apreciază ziarul din Țara Cantoanelor. Astfel, cu câteva luni în urmă, pentru a-și relansa produsul-miracol, gigantul Mattel a decis să îi găsească un nou tovarăș lui Barbie. Zis și făcut: Ken a fost înlocuit cu Blaine, care, **„în viața civilă”,** este un surfer australian.

Divorțul blonduței cu siluetă filiformă a fost mediatizat aidoma celui al lui Jennifer Aniston! Printr-o campanie brutală de marketing, mitul dragostei eterne s-a spulberat în capul a milioane de fetițe. Vai, psihoterapeuții văd în Barbie o imagine teribil de adecvată la vremea sa: când lucrurile nu mai merg, schimbăm partenerul.

Acum, divorțul poate fi soluționat contra cost, la supermarket. Ne imaginăm, astfel, ce-i poate trece prin cap păpușii Fulla când se gândește la rivala sa de pe alte meleaguri: în Occident, până și păpușile sunt necredincioase!

Moș Crăciun, mai zgârcit cu fetele

Băieții primesc cadouri mai scumpe de Crăciun, părinții cheltuind aproape 100 de lire sterline în plus pentru fiii lor, în dauna fiicelor, care nu sunt la fel de pretențioase precum băieții, conform unui nou sondaj, preluat de BBC online.

Potrivit sondajului - efectuat de Woolworths - băieții cer cadouri electronice scumpe și sunt mult mai convingători decât fetele atunci când își bat părinții la cap să le cumpere obiectele dorite. În schimb, fetele preferă cadouri mai ieftine, precum păpușile și bijuteriile false.

În sondaj se arată că, de Crăciun, părinții britanici cheltuiesc în medie 223 de lire sterline pentru băieți și doar 127 de lire pentru fetițe.

Viespi detectoare de droguri

Oameni de știință americani susțin că o specie de viespi care nu înțeapă poate fi antrenată în doar cinci minute pentru detectarea anumitor mirosuri, insectele fiind la fel de eficiente ca și câinii, care necesită, însă, aproape șase luni de dresaj, la un cost de aproape 15.000 de dolari.

Potrivit Associated Press, cercetătorii americani din cadrul Departamentului de Agricultură au inventat un dispozitiv ce conține viespi vii, cu ajutorul căruia au reușit să detecteze toxine care cresc în porumb sau în alune, cât și o substanță chimică aflată de regulă în explozibili.

Lionel Richie s-a făcut de râs

Lionel Richie a reușit să ocupe prima poziție a unui top de care, însă, nu poate fi mândru. Este vorba de topul celor mai proaste videoclipuri realizate vreodată, în care melodia sa, Hello (1983), ocupă primul loc.

În siroposul videoclip, notează Contactmusic, o studentă oarbă la arte realizează un portret incredibil de precis al artistului.

Pe locul doi în topul întocmit de telespectatorii postului de televiziune britanic The Box se situează Paul McCartney și Stevie Wonder, cu hitul lor din 1982, Ebony and Ivory. Aceștia sunt urmați de McHammer cu videoclipul melodiei U Can`t Touch This (1990).

Piscina ucigașă

Paisprezece persoane, între care zece copii, cu vârste între nouă și doisprezece ani, și-au pierdut viața și alte zece au fost rănite, duminică, în urma prăbușirii acoperișului piscinei municipale din orașul Ciusovoi, din regiunea Perm, în Ural, a anunțat un purtător de cuvânt al Ministerului rus pentru Situații de Urgență, informează agenția Itar-Tass, citată de AFP.

Potrivit oficialului rus, se pare că în piscina Delfin se găseau circa 30 de persoane în momentul în care acoperișul acesteia s-a prăbușit pe o suprafață de 100 de metri pătrați.

Deocamdată nu se cunosc cauzele accidentului, însă abundentele căderi de zăpadă ar fi putut provoca prăbușirea acoperișului, potrivit anumitor surse.

ADEVĂRUL SPORTIV

Duckadam îl simte pe Falcă lângă UTA

Se știe faptul că managerul general de la FCM UTA, Helmuth Duckadam a amenințat că va pleca de la club, dacă nu se va primi sprijin din partea primarului Gheorghe Falcă. La mijloc e acel milion de dolari, promis de primul edil al Aradului pentru UTA, bani proveniți din vânzarea de parcele de la stadionul „Astra - CFR".

Duckadam spunea, zilele trecute, că vrea să meargă la Falcă, pentru a-i explica exact cum stă situația, unde și cum se vor investi acești bani. Zis și făcut, iar acum Duckadam declară că primarul e disponibil, chiar îl simte alături de UTA. **„Cred că domnul Falcă a înțeles despre ce este vorba, atâta timp cât ne-a promis ajutor. Este adevărat, nu se va întâmpla nimic - deocamdată - dar în primăvară s-ar putea să apară primii bani, ceea ce înseamnă că tot atunci va începe investiția. Nu e vorba chiar de un milion de dolari, dar domnul primar este dispus să ne ajute, chiar dacă banii vor fi mai puțini"** - ne-a spus, ieri, Duckadam.

Așadar, mai așteptăm până anul viitor, în primăvară, să vedem dacă vin banii la UTA și tot atunci vom vedea cum vor fi ei investiți de către conducătorii „Bătrânei Doamne".

Leo Sfâra

Box Club Arad, la ora bilanțului

La sfârșitul săptămânii trecute, conducătorii de la Box Club Arad au organizat, la restaurantul „Clujul", banchetul de sfârșit de an pentru tinerii pugiliști ai clubului. Președintele Adolf Ivanovici și vicepreședintele Florin Ștefan au oferit o masă bogată, dar și câteva atenții sportivilor.

Anul 2005 a fost extraordinar din punct de vedere organizatoric, de numele celor de la Box Club Arad legându-se gala de box profesionist de la „Polivalentă", din luna octombrie, unde a partipat „spuma" boxului din România, competiție istorică pentru orașul nostru. În plus, s-au mai organizat „zone" pentru cadeți și juniori.

Rezultate au existat și ele, dar era loc de mai bine. La Cupa României de cadeți, de luna trecută, Cristian Irimia a ieșit câștigător, iar Gabriel Lefter a obținut o medalie de bronz. La fete, junioara Melinda Covaci a obținut și ea o medalie de bronz, în cadrul CN.

Adolf Ivanovici ne-a declarat: **„Cred că puteam face mai mult din punct de vedere al rezultatelor. Îmi pare rău că nu am obținut și o medalie la seniori, prin Alexandru Grancea. Ca organizare, anul 2005 a fost cel mai bun, iar pentru anul viitor avem un proiect deosebit, organizarea „Centurii de Aur", competiția supremă a pugilismului românesc"**.

Tot în acest an, Box Club Arad a reușit să încheie un parteneriat cu Universitatea de Vest „Vasile Goldiș", unul deosebit de avantajos pentru club, iar pe această cale conducătorii vor să aducă mulțumiri rectorului Aurel Ardelean.

Leo Sfâra
Foto: Șt. Matyaș

Medaliații de la „Cupa României", Lefter și Irimia, încadrați de conducătorii și - în același timp - antrenorii de la Box Club Arad, Ștefan și Ivanovici

Au debutat „mondialele" de handbal

La Sankt Petersburg s-a dat, ieri, startul în maxima competiție intertări la handbal feminin - Campionatele Mondiale. În primul meci al fetelor noastre, disputat aseară: România - Argentina 31-15. Astăzi, adversara româncelor este selecționata Camerunului.

A.H.

Înot

Recent, la bazinul „Delfinul" din Arad s-a disputat „Cupa Aradului" la înot pentru copii. Au participat peste 200 de sportivi, din șapte orașe ale țării, iar înotătorii de la CSȘ Arad au reușit să câștige competiția, cei mai mulți aparținând prof. Sebastian Lucaci, aceștia obținând nu mai puțin de 13 locuri I, 9 locuri II și tot atâtea locuri III.

Iată, în continuare, lista cu sportivii de la CSȘ Arad, premiați la această competiție:

Copii 1994: Alexandra Crișan, Iulia Smeu, Michelle Gutu, Viorel Gavrilă, Roland Peter, Eduard Kiss (**antrenor Sebastian Lucaci**), Alexandru Udraș, Cătălin Udraș (**antrenor Dorel Oniță**).

Copii 1995: Gabriela Hudișteanu, Maria Bârlogeanu, David Ștefanov, Paul Popa, Cristian Cornea, Radu Ioniță (**antrenor Sebastian Lucaci**).

Copii 1996: Alexandru Fărcuțiu **(antrenor Sebastian Lucaci),** Vlad Micorici, Alexandra Lazăr (**antrenor Miroslav Artucov**).

Copii 1997: Martin Liptak (**antrenor Dorel Onița**).

◆◆◆

Tot la această competiție, tinerii înotători de la „Aquatic Team" au obținut și ei trei medalii, după cum urmează: Raul Nicoară (1997), locul II, la 50m. spate, iar Oana Budii (1995), două locuri III, la 50m. spate și 50m. bras.

Memorialul „Gheorghe Ola"

Formațiile arădene au ratat calificarea

În week-end-ul trecut, la Timișoara s-au desfășurat partide din cadrul Memorialului „Gheorghe Ola", contând pentru accederea la faza finală a întrecerii. Orașul nostru a fost reprezentat de echipele Atletico 1995 (antrenor Viorel Erdei) și Romtelecom 1994 (antrenor Francisc Tisza). Micii fotbaliști arădeni nu au obținut calificarea, totuși au lăsat o bună impresie. Atletico a trecut cu 12-0 de Drobeta Turnu Severin și cu 5-2 de LPS Banatul Timișoara, fiind depășită cu scorul de 1-2 de gruparea craioveană, ultima asigurându-și „biletele" pentru ultimul act, programat între 14 și 18 decembrie. În ceea ce o privește pe Romtelecom, s-a surclasat teamul din Turnu Severin (13-0) și s-a pierdut cu Petrom Chimia Craiova (0-1) respectiv Banatul Timișoara (0-2), într-o grupă din care bănățenii au mers mai departe.

A. Hărțău

Sport la TV

ora 15,30, live, TVR 2: România - Camerun, Campionatul Mondial de handbal feminin

ora 21,30, TV Sport: Seara lui Maradona

ora 21,45, live, Pro TV: fotbal, Liga Campionilor, AC Milan - Schalke

ora 00,15, Pro TV: rezumate Liga Campionilor

Dekany forțează dizolvarea Consiliului Director de la UTA

Mai repede decât ar fi crezut cineva, cei de la UTA se ocupă, în aceste zile, de organizarea unei întâlniri a membrilor fondatori de la FCM UTA. Iar asta, pentru a se pune în practică ideea președintelui Tiberiu Dekany, care nu mai vrea un Consiliu Director la UTA, care să nu se pricepă la fotbal și să nu dea bani mult mai mulți decât se dau acum.

Membrii CD au fost anunțați sâmbăta trecută despre proiectul lui Dekany, chiar de acesta, iar acum se caută o zi pentru convocarea Adunării Generale a membrilor fondatori. Mulți sunt plecați din localitate, dar Helmuth Duckadam ne-a declarat că se vizează o ședință chiar în această săptămână, însă convocările nu au fost încă trimise.

Este interesant de văzut dacă membrii fondatori vor putea fi adunați, mai ales că aceștia știu deja că Dekany vrea să dizolve CD, dar și să-i pună la treabă, mai exact la plată, măcar cotizația lunară. În plus, mai există și alte amănunte deloc de neglijat în proiectul președintelui, care dacă nu trece de votul Adunării Generale, ar putea însemna retragerea lui Dekany și Duckadam de la UTA, așa cum au anunțat chiar ei. Puțintică răbdare și vom afla totul.

Leo Sfâra
Foto: Margareta Szego

Schimbare de antrenor la Real Madrid

Antrenorul brazilian al echipei de fotbal Real Madrid, Vanderlei Luxemburgo, a fost demis și înlocuit "provizoriu" cu Juan Ramon Lopez Caro, tehnicianul formației Real Madrid B /care evoluează în divizia secundă/, a anunțat duminică seara gruparea din capitala Spaniei.

Luxemburgo 53 de ani, a sosit la Real la finele lunii decembrie 2004 și a petrecut mai puțin de un an pe banca tehnică a "galacticilor". Soarta brazilianului a fost decisă, practic, de înfrângerea suferită pe teren propriu de Real Madrid în fața "eternei rivale" FC Barcelona /0-3/, pe 19 noiembrie. După acest eșec, fanii lui Real i-au cerut demisia la fiecare meci disputat de Beckham și coechipierii săi.

Lopez Caro, 42 de ani, antrenează echipa a doua a clubului Real Madrid din 2001. El este al șaselea antrenor din "era" Florentino Perez, dar nu va petrece, probabil, prea mult timp pe banca "galacticilor", conducătorii grupării din capitala Spaniei având în vizor mai mulți antrenori renumiți, printre care italianul Fabio Capello /Juventus Torino/, suedezul Sven-Goran Eriksson, selecționerul Angliei, și spaniolul Rafa Benitez, de la campioana Europei, FC Liverpool.

Campioana Braziliei, decisă de justiție

Echipa Corinthians a câștigat campionatul de fotbal al Braziliei ediția 2005, a cărei ultimă etapă /a 42-a/ s-a disputat duminică, dar va putea intra în posesia titlului doar după ce justiția va adopta o decizie definitivă în cazul celor 11 meciuri rejucate ca urmare a scandalului de corupție din fotbalul brazilian.

Un judecător din Porto Alegre a acceptat cererea unui avocat, suporter al formației Internacional Porto Alegre /ocupanta locului secund în clasament/, considerând că Tribunalul superior al justiției sportive trebuie să ia o hotărâre definitivă în legătură cu cele 11 partide, ale căror rezultate inițiale au fost, se pare, trucate în favoarea unei rețele clandestine de pariuri pe internet.

În așteptarea acestei decizii, Corinthians, campioană a Braziliei în 1990, 1998 și 1999, a ocupat prima poziție în clasamentul ediție 2005, cu 81 de puncte, în ciuda înfrângerii suferite în ultima etapă, pe terenul lui Goias /2-3/. Corinthians a încheiat sezonul cu un avans de trei puncte față de Internacional, care a pierdut la rândul ei partida disputată în deplasare cu formația clasată pe poziția a treia, Coritiba /0-1/.

Corinthians, Internacional, Goias și Palemeiras /locul 4/ vor evolua în viitoarea ediție a Cupei Libertadores, cea mai importantă competiție din America de Sud. Au retrogradat în divizia secundă Coritiba /locul 19/, Atletico Mineiro /20, Paysandu /21 și Brasiliense /22/.

Pentru că sistemul de termoficare a murit

Lipova scoate fum ca o locomotivă

Oamenii și în special cei de la bloc s-au obișnuit. Își cară lemnele ca să se încălzească până la etajul patru dacă e nevoie. Balconul și-a căpătat și el o utilitate pe perioada iernii cel puțin: cămară de lemne suspendată la înălțime.Iar blocurile și-au schimbat înfățișarea străpunse de hornuri fumegânde. Din păcate la robinet, apă caldă ioc. Pe țeavă vine doar rece. Măcar că orașul a avut și el o rețea de termoficare. Iar cele 14 asociații de locatari erau toate conectate la rețea. Cu circa 900 de abonați aceasta funcționa la limita profitabilității. Prin '93- '94 își aduce aminte primarul **Viorel Popina,** s-au făcut chiar investiții în rețeaua de termoficare, ca să se elimine pierderile. Apoi însă a venit sfârșitul. Combinația între un management defectuos, prețurile în creștere ale agentului termic și lipsa de bani au dus la evadarea din rețea a multor abonați. În momentul în care au rămas doar circa 100 rețeaua a fost blocată. Astăzi în centrala termică **„e un jaf și un prăpăd. A luat fiecare ce-a vrut"** spune primarul Popina. Acum edilul localității încearcă să tragă gazul în oraș. De la Mașloc, o localitate la vreo 23 de km s-ar putea trage o conductă de mare presiune. Dar este o problemă: bugetul e sărac.

„Astăzi (n. n. ieri) am fost la Consiliul județean cu documentația pentru gaz și diseară plec la București. Am promisiunea că vom fi cooptați într-un program pentru realizarea proiectului".

Doru Sava

25 de societăți cu participare străină înmatriculate în octombrie

În luna octombrie a acestui an, la Registrul Comerțului Arad au fost efectuate 25 de înmatriculări de societăți comerciale cu participare străină la capitalul social, fapt ce a situat Aradul pe locul șapte în țară. Valoarea capitalului social subscris de acestea se ridică la 46 de mii RON.

Prin societate comercială cu participare străină la capitalul social se înțelege societatea comercială constituită, parțial sau integral, prin participarea unor persoane fizice sau juridice cu domiciliul stabil sau cu sediul social în afara României.

În 15 ani, în județul Arad au fost înregistrate aproape 3000 de societăți comerciale cu participare străină la capital, ceea ce plasează județul nostru pe locul cinci în țară, întrecut de București, Timiș, Cluj, Constanța.

G. K.

Impozitele auto pe 2006

Pentru 2006, impozitul auto se va calcula în funcție de capacitatea cilindrică a acestuia prin înmulțirea fiecărei grupe de 200 de centrimetri cubi (sau fracțiune) cu o anumită sumă în lei. Așa se prevede în proiectul de modificare a Codului Fiscal pe anul viitor, care cuprinde și cuantumurile impozitelor și taxelor locale. Cum consiliile locale au stabilit deja nivelurile acestor impozite pentru anul următor (inclusiv CLM Arad), ele vor trebui să modifice respectivele hotărâri. Dacă dețineți o motoretă, un scuter sau un autoturism cu capacitatea cilindrică de până la 2000 cmc inclusiv, veți plăti 7 lei noi (70.000 lei vechi) pe an pentru fiecare 200 cmc. Pentru o Dacie 1300, impozitul va fi de 49 lei noi (490.000 lei vechi). În forma aprobată de CLM Arad, taxa auto pentru 2006 a fost stabilită la 18 lei noi pentru fiecare 500 cmc sau fracțiune (asta însemna că impozitul pentru o Dacie 1300 era de 54 lei noi). În 2005, taxa auto a fost de 15 lei noi pentru fiecare 500 cmc sau fracțiune, la autoturismele cu capacitate cilindrică de până la 2000 cmc. Așadar, un arădean posesor de Dacie 1300 a achitat o taxă de 450.000 lei vechi (45 lei noi).

Vor rări impozitele mașinile? Puțin probabil

Pentru autoturismele cu capacitatea cilindrică între 2000 cmc și 3000 cmc inclusiv plătiți câte 60 lei noi (600.000 lei vechi) pe an pentru fiecare 200 cmc. Dacă aveți o mașină cu capacitatea cilindrică de peste 3000 cmc, veți plăti câte 100 lei noi (un milion lei vechi) pe an pentru fiecare 200 cmc.

Trebuie să precizăm că la nivel local, consilierii pot decide mărirea cu până la 50% a impozitelor locale, peste nivelul prevăzut de Codul Fiscal.

G. Knap
Foto: Șt. Matyaș

Din ianuarie

Reglementările contabile europene devin obligatorii

Firmele românești vor aplica de anul viiotr reglementări contabile care preiau integral reglementările Uniunii Europene. Ministerul de finanțe a elaborat în acest sens un ordin pentru aprobarea reglementărilor contabile conforme cu directivele europene care va intra în vigoare la 1 ianuarie 2006. În forma anterioară a legislației directivele europene au fost armonizate, fiind preluate în proporție de 80-90%. Prevederile trebuie aplicate de companiile care depășesc la data bilanțului, valorile limită pentru cel puțin doi dintre următorii indicatori, respectiv active, cifra de afaceri și numărul mediu de salariați. Ministerul a stabilit o limită de 3,65 milioane de euro în cazul activelor totale, 7,3 milioane euro pentru cifra de afaceri netă și un număr mediu de 50 salariați.

Printr-un proiect al Primăriei,

Zona Alfa își va schimba fața

Primăria a făcut public Proiectul Urbanistic de Detaliu „Zona Alfa - Servicii", prin care se dorește schimbarea destinației terenului situat între strada Cărămidarilor, strada Zorilor și râul Mureș (în prezent teren viran, neamenajat). Prin aprobarea PUD-ului se intenționează și ridicarea interdicției de construire pe acest teren (existentă în prezent).

Pentru zona în cauză, în suprafață de circa 17.000 metri pătrați, sunt propuse următoarele funcțiuni: comerț, prestări servicii, alimentație publică, drumuri de acces, alei, parcări, spații verzi, spații de joacă pentru copii, terenuri de sport și de agrement, mobilier urban.

„Având în vedere situarea terenului, vecinătatea cu cartierul de locuințe Alfa dar și a falezei, se dorește ridicarea gradului de confort al zonei. O facilitate majoră oferită de amplasamentul studiat decurge din faptul că toate utilitățile necesare unei funcționări corespunzătoare a obiectivului pot fi realizate cu eforturi financiare și tehnice minime. Prin realizarea acestui obiectiv se va întregi zona de locuințe colective, atât din punct de vedere funcțional cât și estetic. Nu este de neglijat nici aspectul economic al realizării investiției, el oferind posibilitatea creării a noi locuri de muncă", se arată în memoriul justificativ întocmit.

G. Knap

Modernizarea iluminatului public

"În cinci ani vom face economii de patru miliarde" - spune primarul Lipovei

Viorel Popina vrea să tragă țeava de gaz

Consiliul local Lipova organizează o selecție de oferte pentru modernizarea iluminatului public, **„pentru că nu mai putem continua așa"** spune primarul Lipovei, **Viorel Popina. „Nu există două străzi luminate la fel, rețeaua este foarte veche, becurile se ard tot timpul".** Lunar costurile sunt de circa 200 milioane. În urma modernizării din cei 1247 stâlpi fiecarea al doilea va avea o instalație de iluminat. Astfel se va realiza și o uniformizarea iluminatului și poate, speră primarul, gospodarii mai harnici nu vor mai întoarce corpurile de iluminat spre ogradă ca să-și facă ziuă-n curte. Dar ceea ce este mai important este economia realizată la bugetul localității. **„Practic vom realiza o economie de 40% din costuri după calculele noastre. Astfel în circa patru, cinci ani vom avea în plus patru miliarde de lei."**

Doru Sava

NOUL CREDINSTANT: până la 72.000 RON până la 15 ani!
Nu renunța la visele tale. Se vor îndeplini.

Când vrei să-ți cumperi mașină, mobilă, vrei să-ți renovezi casa sau pur și simplu vrei să-ți completezi o sumă deja existentă pentru o investiție, creditul pentru nevoi personale CREDINSTANT de la banca UniCredit este soluția cea mai simplă:
- pentru că nu ai nevoie de justificări pentru felul în care cheltuiești banii
- nu ai nevoie de girant iar asigurarea de viață este oferită gratuit de către UniCredit.

La UniCredit România poți afla pe loc valoarea creditului pe care-l poți obține iar un Personal Banker dedicat te va consilia pentru a putea obține:

• Credinstant cu o perioadă extinsă de rambursare: până la 15 ani pentru valori ale creditului de până la 72.000 RON;
• Credinstant până la 20.000 EUR, cu o perioadă de rambursare de până la 5 ani;

Banca acceptă o varietate largă de venituri provenite din salariu, chirii, profesii liberale și drepturi de autor. Pentru a afla valoarea ratelor viitorului tău credit este de ajuns să folosești calculatorul de rate alăturat și vei afla imediat cifrele care te interesează.
Cu CREDINSTANT, creditul pentru nevoi personale de la banca UniCredit, visele ți se pot îndeplini mai repede decât te aștepți.

DOBÂNDĂ REDUSĂ PENTRU CONTRACTELE ÎNCHEIATE PÂNĂ LA 31 DECEMBRIE 2005!

€	3,000	5,000	7,000	10,000
1 AN	265	442	619	875
3 ANI	98	164	229	318
5 ANI	X	109	152	208

RON	15,000	20,000	30,000	50,000	72,000
1 AN	1347	1796	2624	4373	6297
3 ANI	513	684	954	1590	2290
5 ANI	349	465	623	1038	1495
15 ANI	X	X	304	507	730

DOBÂNDĂ PENTRU CREDITE MAI MICI DE 25.000 RON: 14%* DAE 17,61%
DOBÂNDĂ PENTRU CREDITE MAI MICI DE 8.000 EURO: 10,99%* DAE 14,62%
DOBÂNDĂ PENTRU CREDITE MAI MARI DE 25.000 RON: 9%*
DOBÂNDĂ PENTRU CREDITE MAI MARI DE 8.000 EURO: 9%

* dobândă redusă, valabilă până la 31.12.2005

UniCredit Romania
Banca adaptabilă
www.unicredit.ro

Vă așteptăm la sediul nostru din Arad, Str. Mircea Stănescu nr. 2, Tel: 257 310
Linie telefonică gratuită: 0800 110 101

(3712678)

Dr. Voicu David, președintele Asociației Medicilor Stomatologi cu Practică Privată din România:

Lipsa de educație și de bani - cauza danturii neîngrijite a românilor

– D-le doctor, sunteți președintele Asociației Medicilor Stomatologi cu Practică Privată din România. Cum a ajuns un arădean, cu domiciliul în Arad, să conducă o asociație națională?

– Prin democrație. Asociația s-a înființat în 1990, iar filiala de la Arad în 1991. Am activat mai întâi ca simplu membru, apoi am fost secretar la nivel de Arad, ulterior am fost președinte de filială Banat (pe cele patru județe care-i aparțin filialei), apoi am candidat la funcția de vicepreședinte pe țară. În 2001 am candidat la funcția de președinte și am fost votat de colegi, în cadrul Adunării Generale pe țară.

Prevenția - inexistentă

– Am citit câteva prospecte editate de AMSPPR și am văzut că puneți foarte mare accent pe educația și prevenția stomatologică. În România se poate vorbi despre așa ceva?

– Se poate vorbi, dar calea de la vorbă la faptă este marea problemă în România. Se vorbește despre educație pentru prevenție în România încă din socialism, când existau programe de prevenție naționale. Problema este că, încă de atunci, erau mai multe raportări și mai puține fapte. Se alocau niște fonduri nu foarte mari, erau dispensarele școlare, în unele dintre ele se lucra, în foarte multe doar se raporta. Situația de după revoluție este și mai dezastruoasă, deoarece multe dintre ele s-au închis, fonduri nu există, iar educația se face în mod haotic și neechilibrat. În programele naționale de prevenție în stomatologie, la ora actuală există doar trei centre pilot în țară - București, Iași și Timișoara - cărora li se alocă fonduri foarte importante și în care prevenția are loc mai ales în școli, unde e generația tânără, capabilă să învețe mult mai ușor decât adulții. Problema este că e bine pentru aceste județe, dar e un aspect destul de grav - eu aș spune neconstituțional, discriminatoriu - pentru restul copiilor din țară care nu au nici o vină că nu trăiesc în cele trei orașe. În restul județelor din țară este un dezastru recunoscut de întregul corp profesional: nu se face prevenție, nu se interesează nimeni de prevenție. Problema este foarte gravă, pentru că prevenția este cea mai ieftină în toată lumea, este cea mai eficientă, iar în stomatologie ea este dovedită. Nu este doar o teorie, este clar: cine are o igienă bucală bună de mic copil va avea până la sfârșitul vieții, o situație bucală mult mai favorabilă. Ca dovadă, în vest sunt țări unde caria se caută cu lupa, cu microscopul, cu cameră video intra-orală pentru a dovedi omului că pata aceea mică, neagră de pe dinte este chiar carie și nu este o iluzie.

Amânarea agravează problema

– Dacă te uiți la dantura românilor, nu constați lucruri prea îmbucurătoare. De ce stau românii prost cu dinții?

– Întrebarea este un corolar al celei anterioare și este binevenită. Ceea ce nu s-a făcut la vârste tinere, când au apărut dinții temporari sau de lapte care s-au stricat și care au generat o floră microbiană deosebit de agresivă pentru a doua generație de dinți - dinții de adult - care se strică și ei, în continuare, toate acestea duc la o evoluție deosebit de rapidă a celor două afecțiuni de bază din stomatologie: **caria dentară** și parodontopatia, care pot evolua chiar împreună. Situația dentară a românilor se datorează, de fapt, pe de o parte lipsei de educație din ultimii 65 de ani - socialismul plus ultimii 15 de după revoluție - dar și problemei economice. Suntem o țară care are un nivel de venituri destul de scăzut, iar tratamentele stomatologice costă foarte mult. Suntem dependenți, ca stomatologie, de marii producători din Europa, America de Nord, Japonia etc. și toate lucrurile sunt foarte scumpe: de la materiale, instrumentar, medicamente... absolut tot este din import. Aceasta, apropos de posibilitatea de plată a cetățenilor, duce la situația în care foarte multă lume amână rezolvarea problemei stomatologice pe care o are. Iar amânarea face ca situația să avanseze galopant. O carie în gură este ca un bulgăre de zăpadă pornit de pe vârf de munte, care jos devine avalanșă: începe cu ceva mic și avansează foarte rapid. Și, pe măsură ce este mai complexă, caria sau parodontopatia din gura unui pacient, este și mai scump să o tratezi. Și din ce în ce mai dificil. Nu mai vorbesc de partea medicală a problemei, de a găsi soluții de înlocuire adecvată.

Spălatul pe dinți, obligatoriu în fiecare seară

– În ce măsură ereditatea își spune cuvântul și cât reușește igiena sanitară a dinților să corecteze ereditatea ?

– Ereditatea nu este un factor major în stomatologie. Problemele care apar ca rezultat al eredității sunt mici malformații de smalț, eventual o diferență de creștere osoasă a maxilarului și a mandibulei și modalitățile în care dinții definitivi erup, apărând înghesuiri sau probleme de ocluzie. Deci, ereditatea ar putea fi incriminată în parodontopatie. Dar nu există studii foarte clare, populaționale și statistice, care să confirme acest lucru. În stomatologie este foarte clar că există o floră microbiană care se dezvoltă foarte rapid, care este foarte agresivă și care are două efecte: prin fermentația acidă pe care o provoacă duce la demineralizarea smalțului și atacul smalțului de către microbi - care este, de fapt, caria. Iar paradontopatia este atacul gingiei și al osului sănătos de către aceiași microbi. Flora bucală microbiană se elimină prin igiena bucală. Aceasta este esențială și, în 99% din cazuri, dacă are loc corect, întârzie extrem de mult procesul carios, elimină concentrația de floră bacteriană și face caria fie să stagneze, fie să aibă o evoluție atât de lentă încât abia la 50-60 de ani să apară primele carii serioase.

– Ce înseamnă igienă bucală corectă?

– Corect înseamnă spălatul dinților seara, după cină, când nu se mai mănâncă nimic. Și nu înseamnă doar a sta în fața oglinzii, ci înseamnă a sta minimum cinci minute în fața oglinzii, cu un periaj învățat de la medicul stomatolog, completat cu alte mijloace adiționale cum ar fi mătasea dentară sau apa de gură. Dar, în principal, igiena bucală se face prin perie și pastă de dinți.

Dantura domnului Băsescu

– Ce consecințe asupra sănătății generale are o dantură bolnavă?

– Consecințele sunt foarte variate și, din păcate, cei care finanțează actualmente sănătatea, nu acordă suficientă grijă, la nivel de politici naționale, sănătății bucale. Care sunt problemele , să le zicem, exterioare? E vorba, în primul rând, de funcțiile gurii, ca vorbire și ca aspect. Dantura bolnavă afectează, deci, fizionomia, aspectul, vorbirea, viața socială, comunicarea între oameni și, aș spune, dă chiar complexe. Lipsa câtorva dinți din față, frontali, dă complexe oricărui cetățean, fie că e medic, fie că e fermier. Orice pacient este afectat psihic. Aceasta e cea mai mică problemă, dar pentru unii care au funcții publice, este deosebit de grav. Fac o paranteză: în anul 2001 am fost invitat la deschiderea unui congres la București, la care era invitat și primarul de atunci al Capitalei, dl. Băsescu. Am stat câteva minute de vorbă cu el și, pe vremea aceea, nu avea înlocuiți dinții laterali care-i lipseau. Toți stomatologii din sală l-au atenționat, iar dl. primar ne-a spus că îi e frică de stomatologi. Acum, de când a intrat în politica națională, dl. Băsescu are restaurată dantura și arată mult mai bine decât în 2001, din punct de vedere bucal. Aceasta e partea psihică.

A doua funcție importantă a gurii este masticația. Fără o masticație corespunzătoare a alimentelor, este afectat restul organismului, de sus în jos: stomacul, intestinul... apoi faptul că alimentele nu sunt bine mestecate face ca absorbția lor să fie modificată etc. Deci, este afectată prin aceasta hrănirea organismului, inclusiv forța de muncă. Un om care nu poate mesteca decât mâncare moale și nu poate mânca o bucată de carne nu va putea ridica cu același succes un sac sau o ladă de bere.

În final, când problemele se adâncesc și apar complicații, apare partea cea mai dramatică: boala de focar. Boala de focar înseamnă, în stomatologie, acele puroaie care sunt în profunzimea dintelui, a osului sau a maxilarului care, uneori, sunt tăcute, nu le simți, nu se întâmplă nimic. Dar, la o analiză hematologică, observi că VSH-ul este crescut și chiar și alte analize nu ies bine. În final, aceste focare de infecție în organism nu sunt o capsulă în os, microbii nu stau acolo, ci de aici difuzează. La inimă dau endocardite, pericardite, iar asta e destul de grav pentru că, dacă în gură avem, din fericire, mai mulți dinți, inima este una singură. Aceiași microbi pot să migreze la rinichi, pot să dea infecție renală. Pot să migreze în zona capului, la nas sau la ochi dând infecții de vecinătate. Se poate localiza la oase, la articulații, dau reumatisme. Aceasta e forma cea mai gravă a infecțiilor datorate dinților.

Boala de focar este, de fapt, una din principalele legături ale stomatologiei cu restul medicinei. Și, din păcate, destul de mulți colegi de medicină generală, medici de familie, nu acordă destulă importanță acestor lucruri și nu trimit pacienții și la stomatolog.

Fluor, pentru copii

– Care ar fi remediul pentru o dantură sănătoasă și estetică în același timp?

– De mic copil, de la naștere, trebuie să existe grija față de igiena bucală, să existe o alimentație sănătoasă. Ulterior, când apar dinții, există programele de profilaxie prin fluor. Fluorul este un mineral care se localizează mai ales pe smalț și în dentină, făcându-le mai rezistente în fața microbilor. Colegii de medicină generală care tratează gravidele sau mamele care tocmai au născut, sugarii, copiii de 2-3-4-5 ani, nu știu și nu recomandă mamelor să dea copiilor fluor. Nu este un lucru inventat în România, nu trebuie să ne fie frică că fluorul dă fluoroză sau alte bazaconii pentru că nu este adevărat. Toate zonele din lume sunt în deficit de fluor în apă și în alimentație și, în toate țările civilizate unde există programe de prevenție eficiente, se administrează copiilor fluor, de la momentul când erup primii dinți până la minimum 12 ani, non-stop. Sunt niște pastiluțe mici cu gust de zmeură, de portocală, sunt ca niște bombonele, au diferite concentrații, pe grupe de vârstă. Se pot suge, se dizolvă în lapte. Se cumpără de la farmacii, sunt foarte ieftine. Aceste pastile de fluor întăresc structural dintele pentru a fi greu atacabil. Apoi, urmează învățarea igienei. În momentul când copilul începe să se joace cu lingurițe și furculițe, poate să se joace și cu periuța de dinți. Zilnic, seara. Este foarte bine și dimineața, este foarte bine și după fiecare masă, dar, în principal, seara. Microbii care rămân în gură după spălat sunt la fel de inofensivi ca microbii de pe piele. Începută de la vârste mici, igiena bucală devine un reflex, la 10-15 ani copilul nu se va mai culca dacă nu se spală pe dinți.

– De ce negrii au dinți frumoși?

– Simplu. Cauza principală a microbilor în lumea civilizată, în emisfera nordică - în America de Nord și Europa - este hrana rafinată: dulciurile (zahărul, în principal) și pastele făinoase (pâinea, orezul, cartofii, tot ce este moale, vâscos și lipicios). În zonele rurale din emisfera sudică - Africa, America de Sud - nu există hrană rafinată, se mănâncă hrană naturală, fără zahăr, alimente dure, tari, fibroase, care curăță ele însele dinții. Și atunci, prin modul de alimentare și de viață, dispar factorii care duc la apariția și dezvoltarea microbilor din gură. În facultate, am avut colegi de grupă negri care, atunci când au venit în România aveau dinții perfecți, iar după cinci ani de studiu și de... alimentație românească tipică (pâine, tăiței, zahăr, prăjituri etc.), le-au apărut cariile.

Diana Duțu
Foto: Ștefan Matyaș

Medicul vă răspunde!

A. T., 29 ani, Arad. Întârzierea vorbirii este mai frecventă la băieți. Faptul că un copil nu vorbește după vârsta de 3 ani îngrijorează familia. Nu este un semn de întârziere mentală. Dacă nu se face prea mult caz din acest lucru, copilul va vorbi încetul cu încetul. Un sprijin în acest sens îl poate oferi grădinița, unde este antrenat, prin prezența celorlalți copii, la dialog. Acasă trebuie să-i puneți întrebări scurte, după care să-i lăsați timp suficient (trebuie să aveți multă răbdare!) pentru a răspunde. O întârziere semnificativă a vorbirii poate dovedi o dificultate de definire a personalității. Un mare ajutor îl puteți primi de la medicul neuropsihiatru și de la psiholog.

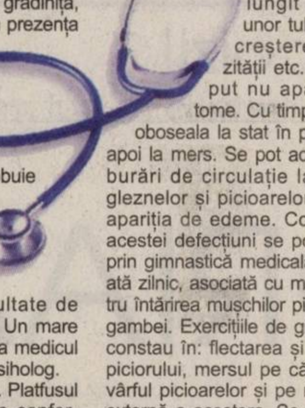

C. M., 31 ani, Arad. Platfusul sau piciorul plat este o conformație ce poate fi moștenită (din naștere) sau dobândită. În mod normal, talpa piciorului se sprijină partea anterioară a acestuia ntepicior) și în spate pe călcâi, nd la mijloc o zonă goală, permite o elasticitate a piciorului în poziție verticală și în mers. Piciorul plat înseamnă lipsa acestui spațiu și o lățire a plantei (tălpii) și a dosului piciorului. Platfusul poate fi bilateral. Atunci când este dobândit se poate datora rahitismului, unor boli cronice ce impun un repaus prelungit la pat, unor tulburări de creștere, obezității etc. La început nu apar simptome. Cu timpul, apare oboseala la stat în picioare și apoi la mers. Se pot adăuga tulburări de circulație la nivelul gleznelor și picioarelor și chiar apariția de edeme. Corectarea acestei defecțiuni se poate face prin gimnastică medicală, efectuată zilnic, asociată cu masaj pentru întărirea mușchilor piciorului și gambei. Exercițiile de gimnastică constau în: flectarea și extensia piciorului, mersul pe călcâie, pe vârful picioarelor și pe marginea externă a acestora. Se pot folosi și susținătoarele plantare (talonete) confecționte din: metal, plastic, plută, care se aplică în interiorul încălțămintei. Ele se confecționează la comandă, după mulajul piciorului. În formele grave se recurge la corecție chirurgicală.

Actualități medicale

● **Viagra pentru femei.** Britanica Liz Paul susține că invenția sa, SCENTUELLE, un leucoplast transparent, care emană dopamină și care se poartă pe încheietură, ca o brățară, este perfectă pentru reîncărcarea bateriilor sexuale. **„Bărbații au viagra, acum femeile au acest lucru. Cercetările au demonstrat că 35% dintre femei au probleme cu libidoul"** a declarat britanica. Ea a mai inventat și un leucoplast care elimină pofta de ciocolată, delicatesă despre care multe femei spun că este la fel de bună ca sexul.

● **În atenția femeilor: bărbații pot fi dăunători!** Cel puțin așa susține un studiu de pe site-ul News Medical. Femeile trebuie să fie foarte atente la silueta lor atunci când se mută împreună cu un bărbat, deoarece odată cu această schimbare apar și kilogramele în plus. Într-o relație stabilă, femeile tind să mănânce mai mult și să savureze mâncăruri bogate în grăsimi, băuturi alcoolice și alte alimente hipercalorice. De asemenea, femeile uită de sala de fitness și renunță la exercițiile fizice pentru a petrece mai mult timp cu partenerul. Studiul a fost publicat în revista medicală The Lancet.

● **Cameră de exteriorizare a furiei.** O universitate din China a amenajat o cameră specială, cu mulți saci de box, care abia așteaptă să fie burdușiți de studenții ce încearcă să-și elimine frustrările. Astfel, se pot evita eventualele conflicte, proteste de stradă și chiar sinucideri, scrie ziarul China Daily.

● **Disfuncția erectilă afectează peste 100 de milioane de bărbați din întreaga lume**. Disfuncția erectilă e definită drept inabilitatea persistentă de a obține sau de a menține o erecție suficient timp pentru o activitate sexuală satisfăcătoare. Pentru tratarea ei există o multitudine de opțiuni, de la schimbarea stilului de viață și medicamente orale până la un tratament chirurgical.

Păpădia elimină toxinele din sânge

Rădăcina și părțile aeriene ale plantei sunt folosite cu succes în medicina tradițională.

Păpădia are următoarele proprietăți terapeutice: tonic amar, tonic general, drenor hepato-biliar, depurativ sanguin, mărește cantitatea de urină eliminată, scoate excesul de acid uric din organism, stimulează secrețiile salivare, gastrice și intestinale, efect tonifiant al pielii, efect antispastic, aprovizionează organismul cu vitamine (A, B, C, D) și cu săruri minerale.

Planta se recomandă în: angiocolită cronică, congestia ficatului, insuficiență hepatică, litiază biliară, hepatită, hipercolesterolemie, litiază renală, insuficiență renală, oligurie, tulburări de circulație, obezitate, constipație, fermentații intestinale, hemoroizi, anemie, astenie, boli endocrine.

Rădăcina trebuie fiartă timp de 5 minute, iar restul plantei se opărește între 5 și 10 minute.

În cosmetică se folosește pentru tratarea tenului iritat, sub formă de comprese.

În uz intern se pote folosi și tinctura din rădăcină de păpădie, câte 15-20 picături, de 2-3 ori pe zi, diluate într-o cană cu apă.

Pagină coordonată de dr. Maria Filimon

La Moneasa

Festivalul „Lira arădeană”, la a XVIII -a ediție

La sfârșitul săptămânii trecute, stațiunea Moneasa a găzduit cea de-a XVIII -a ediție a Festivalului cultural-artistic „Lira arădeană”, organizat cu sprijinul Primăriei Municipiului Arad, Direcției Județene pentru Tineret Arad și S.C. „Gastrotur Hotel Parc” Moneasa.

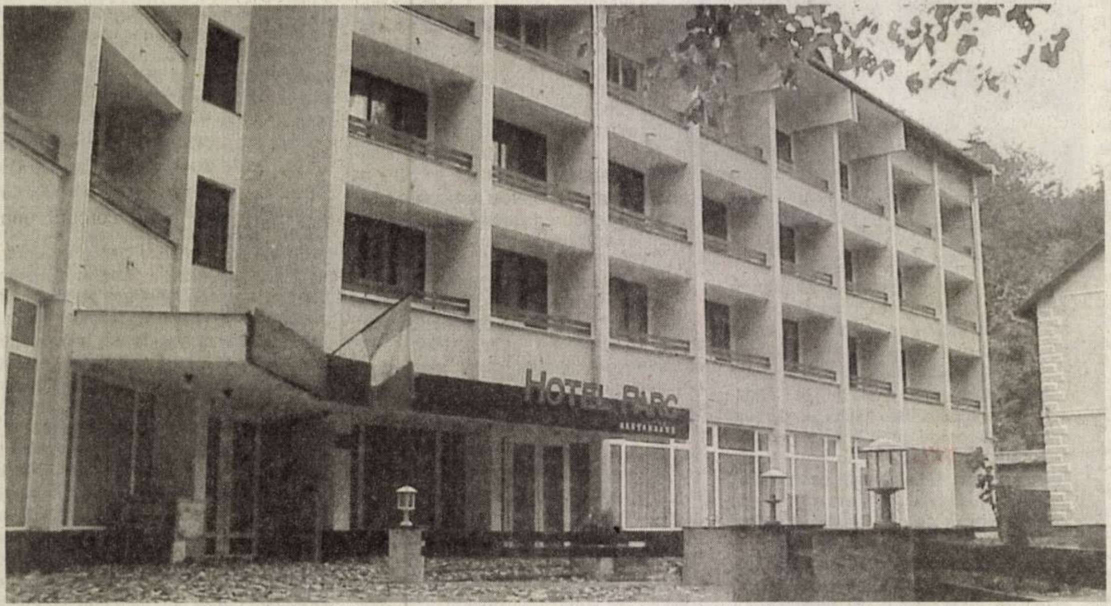

Concursul - ne-a informat Dorel Gureanu - realizat în parteneriat cu „Steaua Nordului”, a avut o tematică montană și s-a desfășurat pe mai multe probe:orientare sportivă, proiecție video, proiecție diapozitive, expoziție foto color și alb - negru, probă grafică, probă de caricatură, probă colecții, probă culturală și probă de dans.

În festival au participat peste 120 de tineri din Carei, Timișoara, Sibiu, Mediaș, Aiud, Zlatna, Făget, Arad și chiar Madrid. La finalul concursului s-au acordat următoarele premii: I -Trascău Corp Zlatna, II -Speo West Arad, III - Acropolis Aiud (la proiecții video); I -Arcaida Arad, II - Marmota Timișoara, III -Acropolis Aiud (slideshow); I - Candas Alcobendas Madrid, II- Speowest Arad, III -Arcaida Arad (foto alb - negru); I - Speowest Arad, II - Acropolis Aiud, III - Phoenix Tim Făget (grafică); I - Speowest Arad, II - Acropolis Aiud, III - Pro Terra Carei (caricatură); I - Amicii Munților Sibiu, II - Trascău Corp Zlatna, III - Phoenix Tim Făget (Colecții); I - Amicii Munților Sibiu, II- Acropolis Aiud, III - Arcaida Arad (proiecție diapozitive); I - Candas Alcobendas Madrid, II - Arcaida Arad, III - Amicii Munților Sibiu (foto color); I - Amicii Munților Sibiu, II - Trascău Zlatna, III - Pe ici, pe colo Bistrița (cultural).

Clasamentul general a arătat astfel: Amicii Munților Sibiu (locul I), Trascău Zlatna (locul II) și Arcaida Arad (locul III).

O tânără - între viață și moarte

● Cu ajutorul nostru, Carmen ar putea supraviețui

Silvea Preotu, din Arad, este o mamă disperată. Fiica ei, operată în urmă cu câteva luni, a ajuns în situația nefericită de a-și petrece timpul mai mult prin spitale. Iar apropiatele sărbători o vor prinde, cu siguranță, tot între zidurile albe ale unităților spitalicești. **„Carmen a fost deschisă și închisă la loc** - ne-a spus **Silvea Preotu**, cu lacrimi amare în ochi - **fără a ni se comunica un diagnostic cert. Am auzit din gura medicilor cuvintele «cancer» sau chiar «TBC intestinal», încât ne-am minunat cu toții că o asemenea afecțiune poate să existe. În fine, când lucrurile au luat o întorsătură aproape tragică, încât abdomenul fiicei mele a ajuns să fie, practic, tumefiat, am decis să mergem la Szeged, să consultăm specialiștii de acolo. Am fost consternați să aflăm că am ajuns târziu, foarte târziu; totuși, un chirurg față de care nutrim un respect deosebit și în care ne punem toate speranțele, a preluat cazul fetei noastre. Pentru intervenție însă avem nevoie de 5000 de euro și suntem ca și fără mâini. Eu lucrez într-o societate comercială unde am un salariu modest, iar soțul este pensionar, cu o pensie derizorie. Nu avem de unde să scoatem acești bani nici daca ne-am vinde pe noi înșine..."**

Disperată, **Silvea Preotu** apelează la bunătatea tuturor celor care ar putea s-o ajute, fie și cu o sumă infimă, dar care să-i dea posibilitatea să-și opereze fata. **„Niciodată familia mea nu a fost pusă într-o astfel de situație** - a adăugat **Silvea Preotu. Am ajuns să cred însă că numai cu ajutorul oamenilor de lângă noi vom putea trece peste acest imens hop. Pentru noi, Carmen este totul și nu vom putea trăi fără ea... Îi rog pe toți cei care ne înțeleg suferința, să ne ajute!"**

Carmen Preotu este studentă eminentă (cu bursă de merit), la Cluj, la Științe Economice, în an terminal. La ora actuală se zbate între viață și moarte, pe un pat de spital. De bunătatea noastră, a celor de lângă ea, depinde salvarea ei. Cei care pot, înțeleg și au posibilitatea să se dispenseze chiar și de o sumă minimă, sunt rugați s-o doneze, pentru Carmen, la Raiffeisen Bank, în conturile: **RO 35 RZBR 0000060007306676** (în lei) sau **RO 94 RZBR 0000060007306681 (în euro)**, pe numele **Preotu Silvea.** De asemenea, dacă cineva dorește să ia legătura cu familia Preotu în mod direct, pentru a o ajuta, o poate face la telefoanele **0357/ 412683 (acasă)** sau **0257/ 281521 interior 14** (la locul de muncă al doamnei **Silvea Preotu**). A mai rămas de spus un singur lucru: Carmen trebuie operată în cel mult o săptămână. Orice întârziere îi poate fi fatală. Cu ajutorul nostru însă, lumina sărbătorilor va putea străluci și pentru familia Preotu.

Eugenia Pantea

„Educația în schimbare”

I.S.J.Arad prin Casa Corpului Didactic a organizat recent cea de-a XIVa ediție a simpozionului „ Educația în schimbare”.

Lucrările simpozionului s-au derulat la Liceul Pedagogic „ Dimitrie Țichindeal” Arad.

La deschiderea oficială a acestui simpozion au participat : domnul inspector școlar general prof. Marius Göndör , domnul prof.univ.dr.Iulian Negrilă- de la U.V.Vasile Goldiș Arad, domnul conf.univ.dr.Anton Ilica – U.A.Vlaicu Arad , domnul lector univ. dr. Corneliu Novac de la Universitatea Craiova și domnul inspector școlar de specialitate – prof.Ioan Stan de la ISJ Arad . Domniile lor au împărtășit auditoriului din experiențele dobândite și cuvântul lor a fost de o înaltă ținută academică .

În continuare lucrările s-au desfășurat pe 10 secțiuni a căror moderatori au fost inspectori școlari de specialitate sau metodiști ISJ. Aceste secțiuni la care au participat 124 de cadre didactice din municipiul și județul Arad sunt: **Învățământ preprimar**- moderatori –Emilia Soriteu și Janina Cosma de la ISJ.Arad ; **Învățământ primar**-moderatori Corina Uzum și Viorel Binchiciu –ISJ Arad; **Metodologie generală** – moderator Sorina Gavrilescu de la ISJ Arad; **Alternative educaționale** –moderator Ioan Stan ISJ Arad; **Comunicări în limba maghiară** – moderator Nicolae Pellegrini ISJ Arad ; **Management educațional** – moderator Mirela Alșdescu – ISJ Arad; **Consiliere și orientare** – moderator Otilia Ardelean – CJAAP Arad ; **Metode și tehnici de evaluare** – Petrușca Tămășan metodist ISJ Arad ; **Tehnologii informaționale și comunicaționale** – moderator Minodora Marinescu - de la ISJ.Arad și secțiunea **Școala inclusivă și educația interculturală** – moderator Daniela Dangulea - de la ISJ.Arad .

La sfârșitul activităților lectorii care au prezentat referate și lucrări de o înaltă ținută academică au primit Diplome .

V. F.

Lansarea volumului

Președintele Asociației Universităților Europene prof. univ. dr. Georg Winckler, Doctor Honoris Causa al Universității de Vest „Vasile Goldiș”

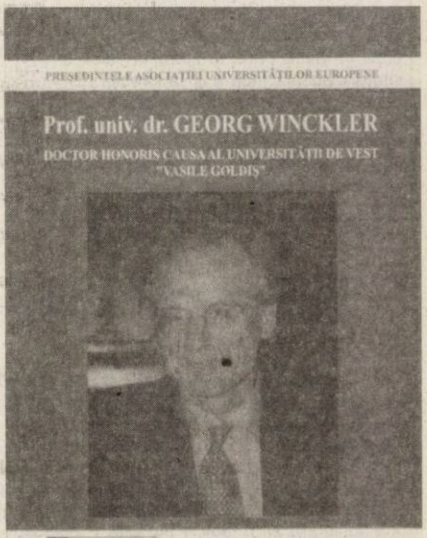

PRESEDINTELE ASOCIAȚIEI UNIVERSITĂȚILOR EUROPENE

Prof. univ. dr. GEORG WINCKLER

DOCTOR HONORIS CAUSA AL UNIVERSITĂȚII DE VEST "VASILE GOLDIȘ"

ARAD - ROMÂNIA

În aceste zile a fost lansat volumul dedicat prof.univ.dr. Georg Winckler, personalitate universitară de prim rang a Europei academice.

Președinte al Asociației Universităților Europene, Rector al Universității din Viena, Președintele Consiliului Rectorilor din Austria, Profesorului dr. Georg Winckler i s-a acordat în 14 XI a.c. înaltul titlu de Doctor Honoris Causa al Universității de Vest „Vasile Goldiș”.

Promotor al modelului Bologna 1999 în învățămîmtul universitar european, partizan al rankingului academic și în cercetarea științifică, d-l Prof. univ. dr. Georg Winckler sprijină în cadrul parteneriatului Universității din Viena cu Universitatea Goldiș proiecte comune în domeniul economic, ecologic și al științelor juridice.

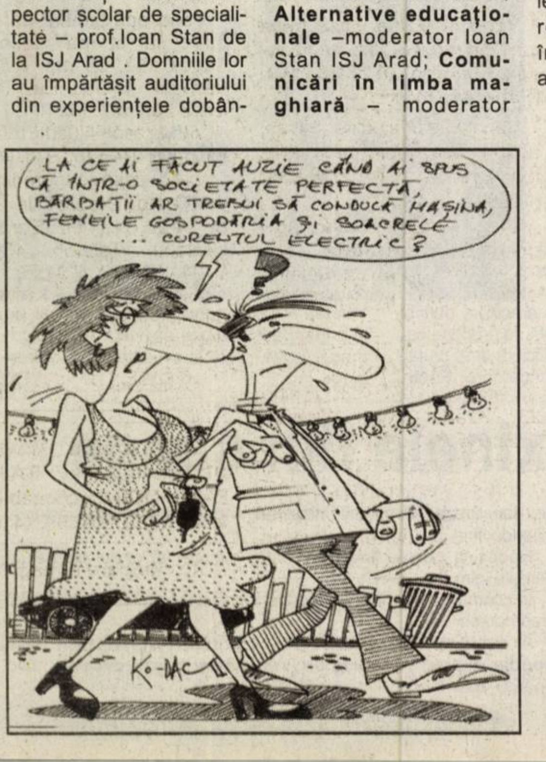
LA CE AI FĂCUT AUZIE CÂND AI SPUS CĂ ÎNTR-O SOCIETATE PERFECTĂ, BĂRBAȚII AR TREBUI SĂ CONDUCĂ MAȘINA, FEMEILE GOSPODĂRIA ȘI SOACRELE ... CURENTUL ELECTRIC ?
KO-MAC

Proiecte pentru tineri

La Tabăra Moneasa s-a desfășurat, sâmbătă și duminică, un curs de inițiere în realizarea proiectelor pentru tineret.

Cursul - după cum ne-a informat Adrian Tămaș, consilier la Direcția pentru Tineret a Județului Arad - s-a adresat asociațiilor de profil, fiind prezenți reprezentanți de la: Millenium Center, Clubul Zonal Ecologic, Condor Club, Steaua Vest, Asociația Turiștilor Montani, Asociația de Tineret Fiscut, Asociația ASCOR, Asociația Inițiativă a Tinerilor și Asociația Ofensivă a Tinerilor.

Fără corticoizi!
Cele mai moderne metode de tratament pentru:
PSORIAZIS
Psoremiss
CENTRU MEDICAL DERMATOLOGIC
☎ 0256 302 58
Timișoar
www.psoremiss

ANIVERSĂRI

Dragă
IOANA-LUCIANA,
la cei 13 anișori, bunica
VIOARA VICOL îți dorește
„LA MULȚI, MULȚI ANI"
și toată fericirea din lume!
(42167)

VÂNZĂRI APARTAMENTE O CAMERĂ

Vând urgent garsonieră, confort 1, parter, Confecții, 17.000 Eu negociabil. Telefon 0744.657.544. (41645)

Vând garsonieră, confort III, str. Liviu Rebreanu, Bl. 98, et. II. Informații telefon 256275. (41937)

Vând garsonieră în Sânicolau-Mic, bloc Azoma, etaj I, ap. 33, 10.500 Euro, negociabil. Telefon 0740.954.273; 0747.932.549. (41973)

Vând garsonieră, confort I, UTA. Telefon 0747.825.758. (42024)

Vând garsonieră, Micălaca, etaj IV, 14.800 Euro. Telefon 0745.469.798. (42026)

Vând apartament 1 cameră, Micălaca , etaj I, amenajat, 24.500 Euro. Telefon 262447. (42026)

Vând apartament 1 cameră, bloc nou, 55 mp, amenajat modern. Telefon 255733; 0741.150.158. (41169)

Vând garsonieră Micălaca, bloc 711, ap. 48, etaj 3. Telefon 0257/219720. (42064)

Vând garsonieră, strada Bușteni, etaj 3, și garaj strada Antonescu, prețuri negociabile. Telefon 0743.657.625. (42103)

Vând apartament 40 mp, la demisol, drăguț amenajat, ultracentral, str. Eminescu. Telefon 0722.417.988; 0746.509.808. (42153)

Vând apartament 1 cameră, baie, bucătărie, drăguț amenajat, ultracentral, în curte, parter. Telefon 0746.509.808, 0722.417.988. (42153)

Vând garsonieră, confort III, Vlaicu, etaj IV, amenajată, preț 9.000 negociabil. Telefon 0741.158.777. (42140)

Vând apartament 1 cameră, 53 mp, 16.000 Euro. Telefon 0743.494.297, 0720.647.418. (42174)

Vând urgent garsonieră, 24 mp, Piața UTA, 14.000 Euro. Telefon 0742.140.476. (42173)

Vând garsonieră, confort I, etaj 4, lângă Profi - Micălaca, amenajată, preț 18.000 Euro. Informații la telefon 219805, după ora 17. (42185)

VÂNZĂRI APARTAMENTE DOUĂ CAMERE

Vând apartament în casă la șosea, Eminescu, 45.000 Euro. Telefon 0744.589.950. (41984)

Vând apartament 2 camere, Vlaicu, etaj 4/4. Telefon 0744.850.648. (41541)

Important

La solicitarea celor interesați publicăm și fotografiile (alb-negru) aferente anunțurilor de vânzări case, mașini sau apartamente.

Vând apartament la casă, în Grădiște, cu 2 camere, bucătărie, baie cu tot confortul, suprafață 230 mp + anexe și garaj. Telefon 218126. (41573)

Vând apartament 2 camere, parter, îmbunătățit, Aradul Nou, 26.000 Eu negociabil. Telefon 0721.829.145, 286349. (41625)

Vând apartament 2 camere decomandate, strada Banu Mărăcine, 40.000 Eu negociabil. Telefon 0722.643.297. (41677)

Vând sub prețul pieței apartament 2 camere, Micălaca. Telefon 0742.781.651. (41699)

Vând urgent apartament 2 camere, renovat A-Z, posibilitate birouri, str. Eminescu 50, preț 22.500 Eu negociabil. Telefon 0741.140.837. (41901)

Vând apartament 2-3 camere, central. Telefon 0727.982.469. (41769)

Vând apartament central, 2 camere, termopan, gresie, faianță, Legea 112, 20.400 Eu. Telefon 0744.981.453. (42030)

Vând apartament 2-3 camere Micălaca 30.000-35.000 Eu. Telefon 0727.982.469. (41769)

Vând apartament 2 camere Vlaicu, etaj 3/4 amenajat, 26.000 Euro, negociabil. Telefon 272226; 0745.135.555. (42005)

Vând apartament 2 camere, et. I, str. Teiului, zonă centrală. Telefon 0357/405066. (41887)

Vând apartament 2 camere, Micălaca 500, etaj I, 27.200 Euro. Telefon 279718; 0744.542.931. (42016)

Vând apartament 2 camere, spațios, Micălaca, 26.500 Euro. Telefon 255733, 0741.150.166. (41169)

Vând apartament 2 camere, Vlaicu, confort 1, 68 mp, îmbunătățit, etaj 4, 24.000 Eu. Telefon 228411. (42069)

Vând apartament 2 camere, strada Unirii, nr. 9-11, ap. 17. Telefon 261969, celular 0723.893.300. (42077)

Vând apartament 2 camere Podgoria (Maiakovski). Telefon 0743.157.370. (42078)

Vând 2 camere zona Poetului, etaj 2, mobilat, 32.000 Eu. Telefon 0722.257.409, 253364. (42085)

Vând apartament 2 camere, Micălaca zona 500, îmbunătățit, gresie, faianță, complet mobilat, climă, ușă blindată, rolete, balcon închis, contorizat, garaj cu canal și curent, 40.000 Eu, Telefon 0257/369026, 0721.547.042. (42087)

Vând apartament 2 camere, bucătarie, baie, balcon, cămară, boxă, 70 mp, zona strada Tudor Vladimirescu, preț 40.000 Eu negociabil. Telefon 0745.826.971. (42095)

Vând 2 camere decomandate, 77 mp, Aradul Nou. Telefon 0722.606.527. (42090)

Vând apartament ultracentral, 2 camere, la casă, Legea 112, 35.000 Eu. Telefon 0740.254.702. (42112)

Vând apartament 2 camere, decomandat, modernizat, ocupabil imediat, zona 700, etaj 4, acoperiș în garanție, preț la vedere. Telefon 259917, 0742.211.307. (42172)

Vând apartament 2 camere, Vlaicu, parter, confort 2. Telefon 288651, 0740.795.123. (42171)

AGENȚII DE PUBLICITATE ale ziarului *ADEVĂRUL* în județul ARAD

SEBIȘ
Radio „21" Sebiș
- Parcul Libertății 1 A
- Tel/Fax 311.067

LIPOVA
S.C. ELCOTRANS S.R.L.
- Str. Bălcescu 16,
- Telefon 563.180
  Fax 563.091
- Program 7,30-15,30

NĂDLAC „GYURIAN"
- agent publicitar
  Gyurian Bohuslav
- Telefon 0726.677.055
- str. Griviței Nr.76
- Program non-stop

GURAHONȚ
- Agent publicitar
  Alexandru Herlău
  sunt arondate comunele: Dieci, Almaș, Brazii, Gurahonț, Pleșcuța, Vârfurile, Hălmagiu, Hălmăgel
- Telefon 316.070
- Str. Gelu Ranoiu 18
- Program permanent

CHIȘINEU CRIȘ
Mag. S.C. VOLTA S.R.L.
(lângă Piața Obor)
- Agent publicitar
  Vasile Balint
- Telefon
  0723.357.013

SÂNTANA Bibliotecă
- Agent publicitar
  Al. Victoria
- Telefon 462.018;
  0745.200.955
- Program 8,00 - 15,00

PÂNCOTA
S.C. ELIDOR
- Agent publicitar
  Cristina Mihăicuța
- Telefon 466.213
- Str. T. Vladimirescu 34
- Program 8,00 - 15,00

INEU
Primăria Ineu
- agent publicitar
  Carmen Țole
- Telefon 0744.690.446
- Program 8,00 - 15,00

VINGA
A.F. „3+1" Stația CFR Vinga
- Agent publicitar
  Dupța Petru Francisc
- Tel. 0742.009.934

Anunțurile se primesc în regim de urgență și pot să apară în ziarul ADEVĂRUL de a doua zi. Telefon 280.904

VÂNZĂRI APARTAMENTE TREI CAMERE

Vând apartament 3 camere, 92 mp, parter, vedere principală, zona UTA, în totalitate renovat, ultramodern, încălzire proprie (termotecă), bun și pentru diferite activități comerciale, preț 51.000 Euro, negociabil. Telefon 0745.895.483. (Ag. UTA, 1693)

Vând apartament 3 camere, et. 1, termotecă, climă, modificat, 2 băi, 2 balcoane. Telefon 0744.174.489, 0742.745.825. (41955)

Vând apartament 3 camere, decomandat, etaj 1, central. Telefon 0723.297.118, 338637. (420583)

Vând apartament 3 camere, bloc 332, ap. 11, etaj 2. Telefon 0257/219720. (42064)

Vând apartament Piața Pompierilor, 3 camere, parter+demisol, 144 mp, 80.000 Eu. Telefon 0723.367.597. (42104)

Vând apartament 3 camere, strada Coșbuc, 120 mp locuibili + 80 mp renovat 1998, 100.000 Eu. Telefon 0723.367.597. (42104)

Vând apartament ultracentral, 3 camere, 180 mp, locuibil, climă, încălzire, termotecă, geam termopan, posibilitate mansardă, loc garaj, Legea 112, 125.000 Eu. Telefon 0744.702.728. (42112)

Vând apartament 3 camere, super, zona X, etaj 3/4. Telefon 0722.812.840, 0357/410857. (Ag. UTA, 1709)

VÂNZĂRI APARTAMENTE PATRU CAMERE

Vând apartament 4 camere, Micălaca, decomandat, 40.000 Euro. Telefon 0727.982.469. (41769)

Vând apartament 4 camere, central, S 230 mp, 100.000 Eu. Telefon 0727.982.469. (41769)

Vând apartament 4 camere, 2 băi, balcon la 2 camere, contorizat, amenajat, garaj, suprafața 141 mp, Calea Aurel Vlaicu, Bloc X42. Telefon 0740.200.775. (41425)

Vând apartament 4 camere Vlaicu I 2, S 130 mp. Telefon 0727.982.469. (41769)

VÂNZĂRI CASE

Vând casă, Calea Radnei, 1.100 mp, 150.000 Euro. Telefon 0727.982.469. (41769)

Vând casă cu etaj, Sânicolaul Mic, superamenajată, 55.000 Euro. Telefon 0727.982.469. (41769)

Vând vilă în roșu, Miorița, 100.000 Euro. Telefon 0727.982.469. (41769)

Vând casă central ne(mobilat), utilat, 3 camere, bucătărie, baie, hol mare, decomandate, pivniță, cămară, amenajat modern, totul termopan, gaz, apă. Telefon 214415, 0745.003.018. (41920)

Vând urgent casă Aradul Nou, 4 camere, 1440 mp, toate utilitățile, 68.000 Euro negociabil. Telefon 256128; 0745.239.523. (51550)

Vând în Nădlac casă 5 camere, baie, garaj, dependințe, grădină, apă curentă, curent trifazat, preț negociabil. Informații telefon 0729.211.387. (41628)

Vând casă și grădină în Covăsânț. Telefon 385314. (41693)

Vând casă modernă, curte mare, 2 garaje, intrare din 2 străzi, Bujac, preț 97.000 Euro. Telefon 0745.104.215. (41703)

Vând casă în roșu S+P+1+M, suprafață construită desfășurată 200 mp., teren total 2000 mp., curent, puț, 80 ml adâncime la Galșa, lângă poalele dealului cu Cetatea, preț 55.000 Eu, negociabil. Telefon 0722.249.470. (41971)

Vând casă mare cu grădină, S = 3.000 mp, în localitatea Agrișul Mare nr. 81, județul Arad, preț 27.000 Euro, negociabil. Telefon 0722.782.353. (41873)

Urgent! Vând apartament casă, ultracentral, 38.000 Eu. telefon 0740.886.894. (41962)

Vând apartament la casă, Legea 112, 2 camere, mici, front stradal, str. Bihorului, 19.500 Eu, 0722.353.495. (41970)

Vând casă 3 camere, pivniță, Augustin Doinaș, 55.000 Euro. Telefon 0744.589.950. (41984)

Vând în Galșa, casă mică cu 1250 mp, FS 18,5 ml, la șosea. Telefon 0722.263.104. (Pâncota, 304)

Vând casă în zona Silvaș, 56000 Euro. Informații telefon 289554. 0745.136.634. (41982)

Vând urgent casă proprietate personală, str. Barițiu, nr. 20, ap. 2. Telefon 0788.503.976, 0722.431.956. (40331)

Vând vilă nouă, D+P+M, cu două garaje, str. Pincio 23, Aradul Nou. Telefon 0722.640.641. (41880)

Vând vilă cu mansardă, garaj, piscină, str. Trompetei 10/A, Subcetate. Telefon 0722.640.641. (41880)

EMIGRARE
CANADA
Québec
Tel: 214 678
(C 1011/2005)

Vând casă fără utilități 539 mp, front stradal 8 m, în Sebiș, preț negociabil. Informații telefon 0724.174.036 0740.040.399. (41561)

Vând casă Pâncota, str Gării 8, 2400 mp, excelent pentru firmă. Telefon 0257/282086. (41583)

Vând casă 3 camere, bucătărie, 500 mp.în Bujac – de vânzare – vizibil zilnic pe str. Teuz nr. 3. Telefon 0740.248.706. (41551)

Vând casă în Răpsig 192, cu două corpuri, una 3 camere, bucătărie, pivniță, două băi, cotarcă mare, apă trasă cu decantor, celălalt corp, cameră, hol, 3 boxe pentru porci, toată construcția este nouă. Merită văzută. Telefon 324790. (41979)

Vând casă 4 camere cu demisol, strada Andrei Șaguna, suprafață totală 1018 mp, 140.000 Eu. Telefon 0723.367.597. (42104)

Vând casă cu pod 126 mp, strada Unirii, curte comună, 120.000 Eu. Telefon 0723.367.597. (42104)

Vând casă pe strada Constituției, 444 mp, 30.000 Eu. Telefon 0723.367.597. (42104)

Vând casă pe strada Tabacovici, 492 mp, construcție cărămidă, 50.000 Eu. Telefon 0723.367.597. (42104)

Vând casă în Vladimirescu, toate utilitățile, preț 50.000 Eu negociabil. Telefon 0723.265.341. (42102)

Vând casă în Cartierul Funcționarilor, strada Coriolan Petreanu, compusă din 2 camere, baie, hol, bucătărie, pivniță, terasă, mansardă mare, garaj mare cu două intrări. Preț 150.000 Eu negociabil. Telefon 0743.941.552. (412128)

Vând apartament parter, în curte la strada Eminescu, Legea 112, 50 mp + 50 mp, demisol, 45.000 Eu. Telefon 0723.367.597. (42104)

Vând casă 65.000 Eu Curtici. Informații 0740.183.918. (42122)

Vând casă cu grădină de 4.000 mp, la asfalt, la 20 km de Arad, 45.000 Euro, negociabil. Telefon 439178; 0724.459.276. (42155)

Vând casă nouă, cartier Aradul Nou. Telefon 0722.654.640, după ora 11. (42180)

VÂNZĂRI SPAȚII

Vând urgent MAGAZIN ALIMENTAR și BAR cu FAST FOOD funcționabile. Telefon 0723.199.569. (41896)

(Continuare în pag. 16) ☛

Program ADEVARUL cotidian independent Arad
MICA PUBLICITATE tel. 210.775 luni-vineri 8⁰⁰- 19⁰⁰ sâmbătă închis duminică 9⁰⁰- 12⁰⁰
ANUNȚURILE DE DECES SE PUBLICA GRATUIT.
MARE PUBLICITATE tel/fax 280.904 luni-vineri 8⁰⁰- 19⁰⁰ sâmbătă închis duminică 9⁰⁰- 12⁰⁰

☛ (Urmare din pag. 15)

Vând SPAȚIU COMERCIAL, piața Catedralei, 100 mp, 100.000 Eu. Telefon 0745.057.537. (41908)

VÂNZĂRI TERENURI

Vând teren la centură. Telefon 0727.982.469. (41769)

Vând teren intravilan 2000, 3250 mp, vis-a-vis de Registrul Auto. Telefon 338244; 0721.269.706. (40701)

Vând loc casă și 6 ha la 13 km, negociabil. Telefon 287718. (41546)

Vând pământ, malul Mureșului -Arad-Zădăreni, zonă exploatație balastieră sau agrement. Telefon 287457. (41542)

Vând teren + autorizație de construcție + 4 bazine 30 t pentru stație benzină. Telefon 0744.774.649. (41654)

Vând loc de casă, 700 mp, situat pe colț, front stradal mare, în Gai, pe centură, preț 43.000 Euro. Telefon 0740.289.544. (41826)

Vând teren la centură, Micălaca (Arad) Nord-Est, S = 10.000 mp, FS = 19 ml, preț 4 Euro/mp, negociabil. Telefon 0722.782.353. (41873)

Vând grădină, Bujac, 540 mp, stradă asfaltată. Telefon 273361, 0726.013.290. (41943)

Urgent! Vând teren 300 mp, Piața Mihai Viteazul, 82.000 Eu, posibil P+4. Telefon 0740.886.894. (41962)

Vând teren Pecica la șosea și în zonele Cermei-Vinga-Șiria-Selgros-Vladimirescu-Zădăreni-Cruceni. Telefon 0727.982.469. (41769)

Vând terenuri, lângă METRO și ROMTRANS. Informații la telefon 0722.263.104. (Pâncota, 302)

Vând teren intravilan, 750 mp, str. Zarie nr. 42/B, Sânicolaul Mic. Telefon 0722.640.641. (41886)

Vând teren intravilan în Mândruloc 1480 mp, fs 14,5 m, apă, gaz la stradă. Telefon 216180. (42038)

Vând teren la șosea, la km 4 înainte de Nădlac, 2,5-11 ha. Telefon 0722.257.409. (42085)

Vând 7600 mp intravilan, centură(lângă 6 Vânători), fs 92 ml, telefon 213192, 0722.257.409. (42085)

Vând teren agricol la ANT-Avram Iancu, 460 ha + fermă, 2200 de Eu/ha. Telefon 0723.367.597. (42104)

Vând teren 3,7 ha, extravilan construcții, colț centură cu drum județean Curtici, 5 Eu/mp negociabil. Telefon 232308. (42107)

Vând 3 ha teren arabil, C.A.I. Curtici. Informații 0740.183.918. (42122)

Vând teren 540 mp, fără construcție, gard nou, 23.500 Eu, Bujac. Telefon 0724.270.186. (42135)

Vând teren intravilan Mândruloc, suprafață 900 mp, FS 20, cu utilități, preț 18,5 Euro/mp. Telefon 0741.158.777, 228090. (42140)

VÂNZĂRI AUTO

Vând BMW 324 Turbo Diesel, an 1991, neînmatriculat, impecabil, 1.050 Euro. Telefon 0742.199.780. (42157)

Vând autocar marca Neoplan, tip N117/2 Spaceliner, înmatriculat în România (52 locuri), toate dotările (scaune rabatabile, video, bucătărie, aer condiționat, toaletă). Telefon 0746.262.680. (41504)

Vând Rabă Benă basculantă, cu acte în regulă. Telefon 218126, zilnic între orele 18-22. (41573)

Vând Ford Mondeo, model 2002, motor 2000 Diesel, Combi, full option, preț 10.300 negociabil. Telefon 0722.315.202. (41621)

Vând BMW 735 benzină, an 1990, persoană fizică, full option, stare impecabilă, jenți aluminiu 17 trapă, preț, 5.300 Eu, negociabil. Telefon 0747.433.237. (41796)

Vând Dacia Papuc 2 locuri, alb, obloane, acoperită, benzină/gaz, 2002, impecabilă, 50.000 km. Telefon 0746.582.531. (41849)

Ocazie! Vând Audi A4, motor 1,9 TDI, bleumarin, an fabricație 1995. Telefon 0744.923.440. (41848)

Vând Volkswagen Passat, 2002, TDI 1900, full, Renault Megane, 2001, full benzină. Telefon 0740.500.519. (Ag. Criș, 612)

Vând Fiat Tempra, an 1995, persoană fizică, 3.500 Euro, variante. Telefon 0724.565.927. (41875)

Vând Dacia 1310, an 1989, numere noi, 875 Euro. Telefon 0723.045.296. (41875)

Vând Opel Record 2,3 Diesel, an 1986 și tractor universal 650 cu plug. Telefon 0257/463382. (Sântana, 341)

Vând Dacia Berlină 1310 L, fabricație decembrie 1999, gri metal, trapă, cauciucuri noi garanție, baterie garanție, casetofon KENWOOD, 60.000 km, CIV, acte la zi, VT 2007, unic proprietar, stare foarte bună, 2700 Euro, negociabil. Telefon 0741.066.019. (Criș, 614)

Vând Dacia 1310, an '88, numere noi, stare bună, 700 Euro. Telefon 0742.902.683. (41506)

Vând Dacia 1310, an '85, 550 Euro. Telefon 0744.180.689. (42006)

Vând VW Golf IV Special, Combi, 1,9 TDI, 74 KW/101 CAI, an 2002, albastru metalizat, computer bord, climă, 4 geamuri electrice, ESP, ABS, etc. recent înmatriculată, preț 9500 Euro. Telefon 0744.594.466. (41285)

Vând camion DAF, an 1997, 260.000 km, ABS, perini punte spate SIROCOU, oglinzi electrice, încărcare 3100 kg, stare foarte bună, 12.350 Euro. Telefon 0723.375.677; 0743.063.989. (41418)

Vând Daewo Cielo, 1995, alb perfect, 3.650 Eu, negociabil. Telefon 277321, 0741.143.876. (41750)

Vând urgent Ford Sierra 1991, 1,8 TD. Informații 254092, 0726.376.636. (42029)

Vând Opel Astra Caravan, 1,7 DTI, toate dotările, 2001, alb, 7490 Eu. Telefon 0744.568.807. (42035)

Vând Audi A4, 1990 cmc, culoare gri metalizat, stare foarte bună, merită văzută. Telefon 0722.307.241, 261372. (42034)

Vând VW Golf 3, AN 1995, 1,9 Diesel, persoană fizică. Telefon 0746.197.929. (42040)

Vând Dacia 1310, an 1988, 1000 Eu negociabil. Telefon 0745.181.416. (42042)

Vând Dacia 1310, an 1990, GPL omologat, cutie 5 trepte, stare bună, preț 1100 Eu negociabil. Telefon 0743.001.943. (42091)

Vând Saviem carosat, basculant lateral, stare tehnică bună. Telefon 0257/233806, 0740.090.347. (42092)

Vând Opel Kadett, 1,3, an 1985, culoare albă, 4 uși, 1300 Eu. Telefon 0720.013964. (42104)

Vând Mitsubishi Canter Diesel, 3,5 t și bus L 300 Diesel, fabricație 1997, înmatriculate Austria. Telefon 232308. (42107)

Vând Solenza Scala dotări full, gri metalizată, 5700 Eu negociabil. Telefon 0745.479.596. (42109)

Ocazie. Vând Fiat Regata benzină+ GPL, stare bună de funcționare. Telefon 0744.143.077. (42110)

Vând Renault Clio, stare excepțională. Telefon 0722.275.562. (42114)

Vând pompă de benzină Ford Sierra 89. Telefon 0741.274.349. (42118)

Vând VW Polo 1,2, an2003, 29.000 km, climă, ABS, EPC, geamuri și oglinzi electrice, central, scaune reglabile pe înălțime, volan reglabil, recent înmatriculat, preț 7.100 Euro. Telefon 0744.600.095. (42160)

Vând VW Passat Limuzină, 2002 și VW Golf Combi, 2001. Telefon 0744.250.015. (42163)

Vând Audi 80 Butoiaș, an 1989, 1,6 TD, stare bună, preț 3.900 Euro negociabil. Telefon 0745.980.507. (Ag. UTA, 1714)

Vând Dacia Berlină, an 1996, culoare metalizată. Telefon 258858. (Ag. UTA, 1708)

Vând Dacia Berlină, 2002, 64.000 km reali, negociabil. Telefon 0744.759.293. (42188)

VÂNZĂRI ELECTRO

Vând CASE MARCAT FISCALE, CÂNTARE ELECTRONICE, str. Stânjenel, 6. Telefon 279702, 0745.395.107, 0788.737.342, 0722.707.432. (41933)

Vindem CASE MARCAT, CÂNTARE, I. L. Caragiale, nr. 22. Telefon 272727, 282829, 0745.520.497. (41572)

Vindem CASE MARCAT FISCALE, CONSUMABILE, CÂNTARE ELECTRONICE, str. VICENȚIU BABEȘ nr. 22A. Telefon 211211, 281188, 0745.669.550. (40773)

0% DOBÂNDĂ, 0% AVANS PENTRU RATE, facilități pentru tineri, bătrâni și agricultori. Oferim mașini de spălat, televizoare, frigorifice, aragaze; garanție și transport. Telefon 0257/259339; mobil 0744.796.542. (41075)

Vând la cele mai mici prețuri TV COLOR, MAȘINI SPĂLAT. Telefon 251392. (41552)

Vând ieftin TELEVIZOARE COLOR, diferite diagonale, telecomandă, garanție. Telefon 338090. (42023)

0% DOBÂNDĂ, 0% AVANS PENTRU RATE, facilități pentru tineri, bătrâni, agricultori. Oferim mașini de spălat, televizoare, lăzi, combine, frigidere, aragaze; garanție, transport. Telefon 0257/259339; mobil 0744.796.542. (42170)

Vindem ieftin: MAȘINI SPĂLAT, CONGELATOARE, LĂZI, VITRINE FRIGORIFICE, COMBINE FRIGORIFICE, TV COLOR, ASPIRATOARE, FRIGIDERE, ANVELOPE AUTO. Oferim transport. Calea Radnei 151. Telefon 369090; 0743.662.845. (42143)

VÂNZĂRI DIVERSE

Vând 10 porci grași, 100-130 kg. Telefon 0745.395.299.

Vând NISIP, BALAST la domiciliu, preferabil 3 mc. Telefon 0741.679.475. (41344)

Vând BOLȚARI TERMOIZOLANȚI beton și zgură cărămidă, omologați, diferite dimensiuni; STÂLPI ORNAMENTALI 0,80 cm, la cele mai mici prețuri. Telefon 283683, 0722.621.600, 0722.870.752. (38820)

Vând LEMNE FOC esență tare, transport la domiciliu. Telefon 0742.655.913, 253270. (41090)

Vând NISIP, SORTURI, LA DOMICILIU, preferabil 3 cmc. Telefon 0740.120.697. (41157)

Vând cărămidă, nouă, 2500 buc. Telefon 0721.723.765, 0747.799.003. (41765)

Vând curcani mari, de rasă, pentru tăiat. Telefon 216060. (41760)

Vând garaj, str. Lacului, 2.000 Euro. Telefon 0744.784.910. (41846)

Vând 50 tone porumb boabe, recolta 2005. Telefon 0721.492.296 sau 0257/252286. (Ag. Sântana, 340)

Vând cățel ciobănesc de Bucovina, pedigree, părinți campioni, butași zmeură americană înrădăcinați 2 lei/buc. Telefon 0357/407670, 0744.566.143. (41904)

Vând LEMNE FOC, esență tare, 675.000 mc. Telefon 278.338, 0721.592.572. (41991)

Vând LINIE DE ULEI LA CALD și AGREGATE FRIG. (Pâncota, 303)

Vând semănătoare de porumb cu fertilizator pe patru rânduri și aripi de tractor 445 noi, preț negociabil. Telefon 0740.871.135. (41770)

Vând LEMNE FOC TĂIATE, 700.000 lei/mc. Telefon 278583; 0746.601.292. (42012)

Vând curcani carne. Telefon 0744.76.326 sau 276205. (41942)

Vând PARCHET (fag, stejar), șipci margine bitum. Telefon 0744.555.338; 235271. (41478)

Vând LEMNE TĂIATE mc. 650.000, transport gratuit. Telefon 278375; 0744.233.718. (42017)

Vând SOBE TERACOTĂ montate str. CONTA 1. Telefon 0257/273862. (41597)

Vând pavilion apicol pentru 48 familii albine, înmatriculat. Informații telefon 0721.066.908. (41847)

Vând NISIP, BALAST, SORT, domiciliul clientului, preț negociabil. Telefon 0744.853.044. (41567)

Vând pui peste 2 kg, jumătate porc. Telefon 219283, 0741.538.478. (41629)

Vând pian vienez. Telefon 0746.817.590. (Ag. Ineu, 436)

Vând birou nou pentru calculator, un birou nou pe colț, bibliotecă, dulap de haine și corpuri bucătărie. Telefon 0744.552.140. (40635)

Vând vană fontă, radiator ulei, cuptor electric, covor 3/4, dulap, canapea, frigider Arctic, mașină Singer, tulpină nuc, sufragerie Lengyel, goblenuri noi. Telefon 256854. (42039)

Vând vacă de 5 ani fătată 16 litri garantat țimental. Telefon 0741.250.749. (42050)

Vând deșeuri de foc uscate. Telefon 0741.250.749. (42050).

Vând PLASĂ GARD, 33.000 lei/kg; RABITZ, 47.500 lei/kg; CUIE, 26.000 lei/kg; SÂRMĂ, TABLĂ, ELECTROZI, COTURI; BURLANE etc. Str. Vrabiei 4, telefon 289997; www.garduri.ro (38961)

Vând aparat de muls mecanic marca Vesfalia, vaci cu lapte și viței, scroafă gestantă, scrofițe presilă, purcei vaccinați. Telefon 0720.114.709 sau 0257/281225. (42070)

Vând una vacă cu lapte de 6 ani, una juncă de 9 luni. Telefon 0746.175.657. (42079)

Vând nisip, balast, lemne foc la domiciliu. Telefon 214535, 0742.749.698. (42081)

Vând valț dublu 250x500 mm, sită plană 2 pasaje, 13 rame pasaj. Telefon 0257/233806, 0740. 090.347. (425092)

Vând porci grași, rasă de carne, între 100-150 kg. Telefon 274388. (42094)

Vând dormitor LUDOVIC. Telefon 0722.275.562. (42114)

Vând APARATURĂ OPTICĂ COMPLETĂ. Telefon 0741.274.349. (42111)

Vând purcei rasă de carne, vaccinați, deparazitați, castrați. Telefon 261430. (42113)

Vând cățel rasa Malamut de Alaska. Informații la telefon 0741.209.396. (42139)

Vând gâște și rațe. Telefon 0722.688.346, 381077. (42152)

Vând 2 cazane pentru fabricat țuică, capacitate 700 l/bucată. Telefon 0742.301.545, 0788.772.991. (42162)

Vând 2 mânze șergace, 7 luni. Telefon 0746.621.854. (Ag. UTA, 1710)

Vând garaj, cartier Alfa, în spatele blocului 62. Telefon 258858. (Ag. UTA, 1708)

Vând COLȚARE, CANAPELE, FOTOLII noi și una bibliotecă stejar 4,20 m. Telefon 286069. (42165)

Vând garnitură baie, vană fontă, uși, ferestre tip bloc, scaune, paturi, mobilă bucătărie, dulap dormitor. Telefon 212832; 0723.587.853. (42183)

Vând frigider, mașină spălat automată, congelator, monitor, aspirator, posibil și rate. Telefon 212832; 0723.587.853. (42183)

CUMPĂRĂRI TERENURI IMOBILIARE

Cumpăr contract ILLA sau imobil L 112. Telefon 0722.344.705. (41735)

Cumpăr apartament 1 cameră, central, Vlaicu, Micălaca. Telefon 0741.150.158; 255733. (41169)

Cumpăr apartament 2 camere, spațios, central, Micălaca 300, Vlaicu - UTA. Telefon 255733, 0741.150.158. (41169)

Cumpăr 4 hectare teren agricol cu titlu de proprietate zona Bocsig, preț rezonabil, plata pe loc. Telefon 0745.313.918, 0257/278.738. (41758)

Cumpăr teren agricol, localitatea Horia, Vladimirescu, cu FS pe șosea; ofer prețul pieței cu CF. Telefon 0741.158.777 (42140)

CUMPĂRĂRI DIVERSE

Cumpăr mărci, lire italiene, șilingi. Telefon 240990, 0721.512.555. (41487)

Cumpăr pene vechi și noi, fier vechi. Telefon 210480; 0742.299.805. (41547)

Cumpăr pene vechi și noi, colți de porc mistreț, 20 cm în sus. Telefon 0745.983.893. (41547)

Cumpăr pene vechi și noi, preț foarte bun. Telefon 0741.689.068. (41835)

Cumpăr colți de porc mistreț și deșeuri neferoase. Telefon 0741.689.068. (41835)

Cumpăr colți de mistreț pene de gâscă. Informații telefon 0743.983.323. (41836)

Cumpăr butelie aragaz. Ofer 600.000 lei. Telefon 270794. (39024)

Cumpăr mașină spălat Albalux, butelie aragaz, 600.000 lei. Telefon 0357/409657. (41177)

Cumpăr pene noi și vechi, și colți de mistreț la preț convenabil. Telefon 0741.505.743. (42036)

Cumpăr fier vechi, calorifere, pene vechi. telefon 0257/214496. (42125)

Cumpăr fier vechi. Telefon 210586, 0744.904.690. (42186)

LOCURI DE MUNCĂ

ÎNCHIRIEZ SCAUN COAFURĂ, angajez COSMETICIANĂ și COAFEZĂ zona centrală. Telefon 277977, 0743.038.433.

SC ROMBIZ IMPEX SRL (electrocasnice audio-video) angajează ȘEF MAGAZIN pentru punct de lucru Arad. CV la fax 0264/419158, email marketing@rombizco.ro. (41801)

ASTRA NOVA SECURITY angajează urgent în condițiile Legii 333/2003 AGENȚI PAZĂ (FEMEI) pentru OBIECTIVE DEOSEBITE, salarizare atractivă. Informații la telefon 0213.03.02.37; 0788.484.426, 0788.484.425. (f.3713036)

SC caută INGINERI MECANICI, ELECTROMECANICI, ELECTROTEHNICI pentru : ARABIA SAUDITĂ și ALGERIA. Salariul maxim 5.000 Eu. CV la: email: rimax_bau@yahoo.com sau la C.P. 144. Oficiul Poștal nr. 3 Arad. (41930)

Angajăm ȘOFERI PROFESIONIȘTI, MANIPULANȚI și GESTIONARI cu experiență. CV la telefon 279303. (42001)

EUROJOB, telefon 228090, caută DIRECTOR ECONOMIC, INGINER INSTALAȚII, VÂNZĂTOR-GESTIONAR, MAGAZIONER, AGENȚI VÂNZĂRI, VÂNZĂTOARE, OSPĂTARE. (f. 3712625)

TOP SECURITY SERVICE, P-ța Sârbească 1, telefon 281410, angajează PERSONAL PAZĂ. Salarizare și bonuri masă. (41479)

COBRA SECURITY angajează AGENȚI PAZĂ. Telefon 283608; 0744.342.640. (41544)

Angajăm PERSONAL experiență pentru L RIE. CV la fax (42002)

(Continuare în p

☛ (Urmare din pag. 16)

FIRMĂ DE CURĂȚENIE angajează PERSONAL. Telefon 231563, 0722.981.701. (41505)

Angajăm BARMANI (BĂRMĂNIȚE), program non-stop. Cerem seriozitate. Telefon 0744.706.891. (41986)

SC VDS BALCAN TRADE angajează MUNCITORI cu domiciliul în Arad. Telefon 216624. (41974)

Angajăm MUNCITORI NECALIFICAȚI, pentru DEPOZIT MATERIALE construcții. Telefon 256189. (41941)

SOCIETATE angajează CONTABILĂ CU EXPERIENȚĂ pentru contabilitate primară. Telefon 216734, 0740.568.842. (41951)

Angajăm ȘOFER CU ATESTAT PENTRU TAXIMETRIE. Telefon 281166, 0766.238.267. (41952)

FABRICĂ ÎNCĂLȚĂMINTE angajează PERSONAL cu experiență pentru MANUAL și MAȘINISTE. Telefon 212928. (41839)

Angajez 2 VÂNZĂTOARE MINI ABC. Telefon 0722.837.714, 0722.709.493. (42003)

CÂȘTIGURI SUPLIMENTARE sau O NOUĂ CARIERĂ 100-300 $/lună. Telefon 0746.556.665. (42004)

SC angajează BARMANĂ. Telefon 0747.750.150. (42009)

Hotel IRIS angajează RECEPȚIONERĂ, 285499, 0744.546.860. (41899)

ARCOOM SCM Arad, strada Cloșca, 8, 255889, angajează CONFECȚIONERE: pentru secțiile din ARAD 10 persoane. Pentru secția din CURTICI, str. Cloșca, nr. 20 - 15 persoane. OFERIM: salarizare atractivă, tichete de masă, lucru într-un schimb, decontarea transportului interurban și parțial urban. CERINȚE: îndemânare, seriozitate, disciplină, lucru în echipă. (40443)

Angajez VÂNZĂTOARE cu experiență pentru PATISERIE. Telefon 0726.252233. (42028)

SOCIETATE COMERCIALĂ angajăm BARMANE. Informații telefon 270422, 0744.320.321. (42057)

FIRMĂ CONFECȚII ÎNCĂLȚĂMINTE angajează MAȘINISTE, MANUALI, CROITORI ÎN PIELE cu experiență și TINERE ABSOLVENTE necalificate. Salar avantajos+bonuri masă, telefon 288745. (42047)

Angajez VÂNZĂTOARE pentru un ABC în Grădiște, cu experiență în vânzări și folosirea casei de marcat. Telefon 0723.576.148, 0723.563.543. (42062)

Angajăm OSPĂTARĂ pentru RESTAURANT, cu experiență. Telefon 0722.566.416, 0257/338555. (42067)

Angajez VÂNZĂTOARE INERE cu experiență. elefon 0745.909.724. 2071)

Angajăm VÂNZĂTOARE cu experiență pentru MAGAZIN CADOURI în GEMI CENTER. Informații la telefon 214605. (42073)

Angajăm urgent BUCĂTAR. Informații la telefon 0729.059.230 și 0788.459.122. (42080)

SALON DE ÎNFRUMUSEȚARE modern, central, ÎNCHIRIEZ POST MANICHIURĂ-PEDICHIURĂ, sub prețul pieței. Telefon 282507, 0744.555.773. (42082)

Angajăm BUCĂTAR, AJUTOR DE BUCĂTAR, PIZZATOR și ȘOFERI cu mașini proprii. Telefon 0722.281.498. (42086)

SOCIETATE COMERCIALĂ angajează OSPĂTARĂ, BARMAN, FEMEIE PENTRU CURĂȚENIE. Cerințe: experiență în domeniu, aspect fizic plăcut. Telefon 0723.569.790. (42089)

Angajez VULCANIZATOR sau MECANIC AUTO. Telefon 286181, 0723.308.864. (42099)

SC AMAD TOURISTIK SRL angajează CONDUCĂTOR AUTO cu categoria D. Informații telefon 0257/254453, 0788.050.503. (42106)

Angajez FEMEI PENTRU LANGOȘI cu experiență. Telefon 0743.941.552. (42131)

Angajez BĂRBAT pentru KEBAB cu experiență. Telefon 0747.556.812. (4142128)

SC angajez SPĂLĂTORI AUTO pentru zona Vlaicu, rog seriozitate. Informații telefon 0726.154.896. (42063)

SC AGENȚIA DETECTIV P & P angajează PERSONAL DE PAZĂ. Telefon 0788.422.991. (42137)

Angajez PERSONAL GSM. Telefon 0723.312.133; 0723.546.964. (42149)

CASINO-BAR VEGAS angajează BARMANI și fără experiență. Telefon 0722.273.954 sau 0746.291.570. (42161)

SALON DE ÎNFRUMUSEȚARE angajează MANICHIURISTĂ-PEDICHIURISTĂ. Informații la telefon 218253. (42163)

Angajăm: ȘOFERI TAXI, CONTROLORI TRAFIC TAXI, TINICHIGII AUTO, VOPSITOR AUTO, SPĂLĂTORI AUTO. Telefon 227056, 275650. (Ag. UTA, 1716)

Angajăm ȘOFERI LIMUZINĂ, cu experiență. Informații telefon 275650, 227056. (Ag. UTA, 1716)

SOCIETATE COMERCIALĂ angajăm CONTABIL autorizat. Informații la telefon 0724.383.482. (42164)

BRUTĂRIA STANIȘ angajează ȘOFER DISTRIBUITOR, cu experiență și domiciliu stabil în municipiul Arad. Telefon 279204, 0726.107.621, 0745.636.536. (42166)

CHAMPIONS LEAGUE CLUB angajează OSPĂTARE. Telefon 0357/410821, între orele 9-23. (42175)

PRESTĂRI SERVICII

FIRMĂ ROMÂNO-GERMANĂ repară MAȘINI SPĂLAT AUTOMATE, FRIGIDERE, toate tipurile. Telefon 0740.098.008, 274575. (38869)

Executăm ZUGRĂVELI de calitate la prețuri avantajoase. Telefon 0257/231439, 0743.070.499. (41638)

Repar MAȘINI SPĂLAT AUTOMATE, domiciliul clientului, garanție 1 an. Telefon 274600. (41913)

CASA ARMATEI, REVELION, ORCHESTRĂ DANIEL DINESCU. Telefon 0745.116.798. (42000)

Execut PARCHETĂRI (inclusiv laminat), RAȘCHETĂRI, PALUXĂRI. Telefon 0744.555.338, 235271. (41117)

SILDOR PROD
vânzări, montaj, reparații: VITRINE, CAMERE FRIGORIFICE și AER CONDIȚIONAT. Telefon service: 0257-349121, sediu: 0257-270622. (c.)

AMENAJĂRI INTERIOARE, MANSARDĂRI, ȘEMINEE, INSTALAȚII, lucrări diverse. Telefon 252877, 0747.301.000. (41923)

ȘCOALA ȘOFERI PODOABĂ, Victoriei, 34 „A,B,C,C+E, D" ÎNSCRIE, preferați Volkswagen, Matiz, Super - Nova. Efectuăm CURS REDUCERE TERMEN SUSPENDARE PERMIS. Telefon 256050, 243626. (UTA, 1647)

Executăm TRANSPORT NISIP, BALAST, LEMNE de foc, MOLOZ, cu autobasculantă autorizată zona A. Telefon 0788.636.978, 0740.686.524. (41607)

Executăm rapid, ieftin, calitate, REPARAȚII, RENOVĂRI, CLĂDIRI, CABINETE MEDICALE, APARTAMENTE. Telefon 211990; 0726.253.830. (41989)

ȘCOALA „CUSTOM", CELE MAI MICI TARIFE! Autovehicule: OPEL, ASTRA, AGILA, MATIZ, FORD, CIELO, LOGAN, DACIA. Plata în rate. Înscrieri zilnic! Telefon 254196 sau 0740.972.900. (41790)

Autorizat RIGIPSĂM, ZUGRĂVIM, PARCHETĂM, FAIANȚĂM, IZOLAȚII, seriozitate, telefon 271836, 0724.294.692. (42056)

AUTOMATIC SERVICE REPARĂ MAȘINI DE SPĂLAT garanție 1 an. Telefon 259146, 0744.241.398. (42046)

Executăm LUCRĂRI FORAJ FÂNTÂNI la preț avantajos. Telefon 0745.383.703. (42075)

Ofertă de moș! ȘCOALA ONCIU efectuează la numai 450 RON, 30 ORE CONDUCERE. Garantăm reușita prin pregătire. Informații strada Unirii, nr. 1, telefon 282440, 0722.566.405. (42097)

Reparăm TELEVIZOARE la domiciliul CLIENTULUI. Telefon 0743.706.080, 0720.090.600. OPERATIVITATE, PROFESIONALISM. (42121)

Executăm FAIANȚĂRI, GRESIERI, RIGIPSĂRI, ZUGRĂVELI, RAȘCHETAT parchet. Telefon 0746.099.737, 0257/273454, 0744.233.265. (42169)

Executăm CONSTRUCȚII, RENOVĂRI interioare și IZOLAȚII ACOPERIȘ. Telefon 275077; 0721.819.876. (Ag. UTA, 1711)

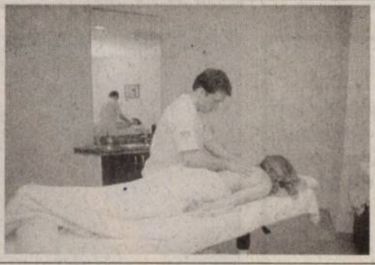

CURSURI MASAJ, REFLEXOTERAPIE, DIPLOME STAT, 3.000.000 lei. Telefon 250220, 0724.442.686. (40424)

DIVERSE

Restaurantul „ROBERTO" MESE FESTIVE, NUNȚI, BOTEZURI! Prețuri promoționale! Telefon 0722.348.103. (Ag. UTA 1702)

OFER VALUTĂ, AVANTAJOS, DIRECT 6 LUNI - 1 AN! Telefon 0257/279512; 0726.842.692. (42027)

Toți deținătorii de cabane de pe insula Mureș sunt rugați să-și finalizeze dosarul de concesionare. Cei care nu-și finalizează documentația sunt direct răspunzători. Președinte Luca Marcu . (42053)

Sc B.AT. Păncescu SRL dorește autorizație de mediu. Telefon 286181. (42098)

BANI BUNI ÎN TIMPUL LIBER pentru persoane serioase. Telefon 0742.077.166. (42116)

CÂȘTIGURI DE 100-500 $ domeniul MARKETINGULUI direct. Telefon 0743.668.334, 0721.677.135. (42115)

CITAȚII

Este citat la Judecătoria Arad, Petrovici Ioan cu domiciliul necunoscut, pentru ziua de 15 decembrie 2005 orele 8,30, la sala 218, în calitate de pârât, în proces cu Mania Mihai. (42052)

Se citează moștenitorii cu domiciliul necunoscut, ai defunctului VARGA PETRU PAVEL, decedat la data de 23 iulie 2005, cu ultimul domiciliu în Arad, str. Pelinului nr. 5, bloc B, scara A, județul Arad, pentru a se prezenta la sediul Biroului Notarial Morariu, din Arad, B-dul G-ral V. Milea nr. 1, județul Arad, în data de 9 decembrie 2005, în vederea dezbaterii dosarului succesoral nr. 323/2005. (42151)

Numitul NITOIU RELU MARIUS, domiciliat în Arad, str. Păpădiei nr. 18B, județul Arad, este chemat la Tribunalul Hunedoara în ziua de 13.12.2005, ora 9, în calitate de pârât în proces cu SC FARES TRADING SRL pentru litigiu muncă, în dosarul nr. 1493/2005. (f.)

TURISM

TRANSPORT PERSOANE în SPANIA. Informații telefon 0740.394.011. (Ag. UTA, 1713)

ÎNCHIRIERI

Închiriez (ofer) apartament (parter), ultracentral, nemobilat, pentru birouri, 250 mp, preț 1.200 Euro/lună. Telefon 0722.488.032.

Închiriem (vindem) SPAȚII COMERCIALE. Telefon 289060, 0740.661.596. (42141)

Închiriez SPAȚIU COMERCIAL, ultracentral, nou amenajat, Eminescu 12. Telefon 0722.344.705. (41735)

Închiriez apartament 2 camere, Vlaicu, mobilat. Telefon 0744.850.648. (41541)

Închiriez apartament 1, 2, 3, 4 camere. Telefon 0727.982.469. (41769)

Închiriez SPAȚIU COMERCIAL, 86 mp, modern amenajat, str. Eminescu. Telefon 0744.784.910. (41846)

Închiriez HALĂ PRODUCȚIE, 300 mp, toate utilitățile, str. Nicolae Horga nr. 11 (Mureșel). Telefon 0745.632.766. (41574)

ÎNCHIRIEZ/VÂND HALE METALICE, 1,5 Euro + TVA, suprafețe 50 - 1000 mp, cu acces auto, CFR + toate utilitățile pe 6 Vânători. Telefon 0722.249.470. (41166)

ÎNCHIRIEZ BIROURI, 30 mp, Calea 6 Vânători 55A, Arad. Telefon 0722.249.470. (41166)

Închiriez apartament 1 cameră Vlaicu, 150 Euro. Telefon 0744.589.950. (41984)

Doresc să închiriez 2-3 camere. Telefon 0744.589.950. (41984)

Închiriez apartament 2 camere în ALFA, lângă Complex Jackson. Telefon 0744.861.326. (41918)

Dau în chirie apartament 5 camere, garaj, zona Polivalentă. Telefon 0744.537.090. (41807)

Ofer spre închiriere apartament 2 camere, mobilat (nemobilat) zona Piața Spitalului. Telefon 0742.039.614. (41990)

Dau în chirie apartamente 2-3 camere mobilate, Micălaca, 200-250 Euro. Telefon 0726.289.694. (42018)

Dau în chirie apartament 3 camere mobilate (termotecă) Vlaicu, 250 Euro. Telefon 0726.289.694. (42018)

Închiriez (ofer) AUTOMACARALE HYDROM 16 tone. Telefon 0744.523.701 sau 0788.201.223. (41597)

Caut să închiriez apartament 1 - 2 camere, termen lung, mobilat. Telefon 255733, 0741.150.158. (41169)

Ofer spre închiriere apartament 3 camere, complet mobilat, condiții bune. Telefon 0741.150.158, 0741.150.166. (41169)

Închiriez cabană la Straja. Informații la telefon 0744.102.067. (42049).

Dau în chirie apartament și garsonieră Micălaca. Telefon 0746.174.450, după ora 19 276533. (42065)

Închiriez garsonieră confc
1, mobilată, contorizată
Micălaca. Informații 28560
0743.450.214. (42068)

Caut să inchiriez gars
nieră, 2 camere nemob
lat. Telefon 0726.289.69
(42090)

Dau în chirie 2 came
mobilat, central 100 Eu. Telefon 0726.289.694. (42090)

Dau în chirie apartame
2-3 camere nemobilat
200-250 Eu. Telefc
0726.289.694. (42090)

Dau în chirie 1 came
central (pentru birouri, pun
lucru) 100 Eu. Telefc
0726.289.694. (42090)

Primesc în familie elevă
studentă. Telefon 26183
(42096)

Ofer închiriere apartame
mobilat, contorizat, zonă ultr
centrală, 2 camere, cablu. Telefon 0721.375.633, 28639
(42142)

Închiriez apartament 2 c
mere, pe termen scurt, cor
plet dotat, ultracentral, pa
ter, curte liniștită. Telefc
0722.417.988, 0746.509.80
(42153)

Tineri căsătoriți, dorim s
închiriem apartament 2 came, zona Micălaca. Oferi
80-100 Euro. Telefc
0746.284.647. (42154)

Închiriez garsonieră, ce
tral, recent amenajată, încă
zire proprie, gresie, faianț
termopan. Telefon 22856
(42158)

Închiriez (ofer) apartame
occidental, 3 camere, în vil
mobilat, 600 Euro. Telefc
255180. (Ag. UTA, 1707)

Ofer spre închirie
SPAȚIU COMERCIAL ultr
central, pe strada Emine
cu, 40 mp, amenajat. Tel
fon 0744.396.450. (42191)

PIERDERI

Pierdut foaie de parcu
seria I nr. 68/16 noiembr
2005, eliberată de Spital
Clinic Municipal-Dispens
Pneumoftiziologie Arad.
declar nulă. (42048)

Societate comercială pie
dut carte de intervenții pe
tru aparate de marcat ele
tronice, fiscale, seria E
2201944. (42129)

Pierdut atestat profesion
marfă, seria APCA nr. 18957
eliberat de ARR Arad, p
numele Pop Emil. Îl declar nu
(42144)

✝ DECESE ✝

Anunțurile de deces se publică gratuit !

Cu adâncă durere în sufl
anunțăm încetarea din via
la vârsta de 86 de ani,
celui care a fost soț, tat
socru și bunic

ILIEȘU PETRU-HORIA.

Înmormântarea va ave
loc azi 6 decembrie 2005 c
la Capela Cimitirului di
Chișineu Criș, ora 13. Dun
nezeu să-l odihnească! F
milia.

Cu adâncă durere, anu
țăm încetarea din viață
iubitului nostru soț, tată
bunic

MIHUȚIU VASILE,

în vârstă de 66 ani. Înmo
mântarea va avea loc azi
decembrie 2005, orele 14,
Cimitirul Grădiște. Famil
îndoliată.

(Continuare în pag. 19)

S.C. PASĂREA PARADISULUI S.R.L.

TABLĂ ZINCATĂ 0,4x1000x2000	21 lei/COALĂ
TABLĂ ZINCATĂ CUTATĂ 0,4x950x2000	30 lei/COALĂ
PLASĂ RABITZ	5,2 lei/Kg
PLASĂ GARD	3,3 lei/Kg
RULOU ONDULAT FIBRĂ DE STICLĂ	15,8 lei/mp
T.D.A. TOATE DIMENSIUNILE	3,1 lei/Kg
O.B. COLAC	1,68 lei/Kg
PC BARE	2 lei/Kg
ROTUND NECALIBRAT Ø10 - Ø20	2 lei/Kg
PLATBANDĂ TOATE DIMENSIUNILE	2,7 lei/Kg
LAMINATE TOATE TIPURILE	2,8 lei/Kg
ROTUND NECALIBRAT Ø20 ÎN DIM. MAI MARI	2,9 lei/Kg

Str. A.Şaguna nr.5/7

☎ **Tel/Fax: 254 652**

(3713023)

STAER

Angajează pentru magazinul din Arad:

Şef Magazin şi Consultant Vânzări

Cerințe: minim studii medii, abilitați de comunicare şi negociere, prezență agreabilă, simțul responsabilității. Experiența constituie avantaj. Se oferă: mediu de lucru profesionist, posibilitatea dezvoltarii unei cariere solide pe termen lung în cadrul companiei, salariu motivant, corelat cu performanțele.

Montatori mobilier din PAL

Cerințe: experiența minimă în montajul mobilierului din PAL.
CV-ul şi scrisoarea de intenție se vor depune la numărul de fax: 0236/406.208 până în data de miercuri 14 decembrie 2005. Doar candidații selectați vor fi contactați!

(6789613)

GABOR PROFILE

ARAD - str. MĂLIN nr. 3
TEL/FAX 0257 349.848
MOBIL 0788 436.841/2
www.gabor-profile.go.ro

(1365/2005)

PORȚI
GARDURI
BALUSTRADE
din profile de aluminiu vopsite în câmp electrostatic

S-A TERMINAT CU RUGINA!

Vânzare în RATE

calitate austriacă, design personalizat, culoarea visată

TAKATA

TAKATA PETRI ROMANIA S.R.L., companie de top în industria automotive, importanta investiție în România, cu peste 3.200 angajați, situată în municipiul Arad, caută persoane comunicative, orientate spre o carieră de succes, care să îndeplinească următoarele cerințe:

INGINER CALITATE SERVICE

- Studii universitare tehnice
- Cunoaşterea standardului de calitate ISO TS 16949 sau a altor standarde din domeniul auto constituie avantaj;
- Operare PC – pachetul MS Office;
- Cunoaşterea la nivel conversațional a limbii engleze (germana constituie avantaj);
- Capacitatea de a munci în echipă, de organizare, conducere şi de luare a deciziilor, abilități de comunicare;
- Disponibilitate la deplasări;
- Carnet de conducere categoria B cu experiență.

Oferim:
- Pachet salarial foarte motivant, bazat pe competență şi evoluție profesională;
- Condiții de munca la standarde occidentale;
- Posibilități de training şi dezvoltare a carierei într-o echipă tânără şi dinamică;
- Transportul asigurat din oraş şi din județ (Lipova, Păuliş, Zimand, Macea, Curtici, Pecica, Neudorf, Horia).

Persoanele care corespund cerințelor de mai sus şi sunt interesate să se alăture echipei noastre, sunt invitate la sediul firmei TAKATA (Parcul Industrial Vest – ieşirea către Nădlac, strada III nr. 9) unde vor completa o cerere de angajare, să trimită un CV prin fax la nr. 203 841 sau la adresa de e-mail resurse.umane@eu.takata.com, specificând expres postul pentru care candidează.

Candidaturile se primesc până în data de 09.12.2005
Numai persoanele selectate vor fi contactate.
Vă mulțumim şi vă aşteptăm!

(C.A.1367/2005)

VÂNDUT
VÂNDUT
VÂNDUT
VÂNDUT
VÂNDUT
VÂNDUT
VÂNDUT
VÂNDUT

Bermo Group

Construim • Pentru tine.

SIGURANȚĂ. INTIMITATE. CONFORT.

- **Munceşti peste 12 ore pe zi şi nu ai timp să-ți construieşti o casă pentru tine şi familia ta?** BERMO GROUP FACE ASTA PENTRU TINE.
- **Ai bani, dar sunt investiți în afaceri?** BERMO GROUP ÎȚI VINDE CASA ÎN RATE.
- **Vrei să investeşti în confortul tău?** BERMO GROUP ARE SOLUȚIA: O CASĂ ÎN ANSAMBLUL REZIDENȚIAL AXA.

(c.981/2004)

Bermo Group SA *vă oferă* **ansamblul rezidențial AXA**, *situat în Aradul Nou pe Str. Armoniei nr. 94, format din 18 vile cu o arhitectură modernă, dispuse de o parte şi de alta a unei străzi private.*

AXA
ANSAMBLUL REZIDENȚIAL
SC BERMO GROUP SA
B-dul Revoluției nr.55, Ap.7
Tel: 0257.228.565 Mob: 0727.455 455
Email: info@bermo.ro Site: www.bermo.ro

ASTRAL IMPEX

Distribuitor autorizat al produselor Philip Morris, Kraft Foods, Wrigley, Ursus Breweries, Granddis, etc.

RECRUTEAZĂ PENTRU ECHIPA DIN ARAD:

Manipulant

Responsabilități	**Cerințe**
- manipularea marfurilor în cadrul depozitului	- studii medii
- întreținerea depozitului	- disponibilitate la program prelungit

Persoanele interesate sunt rugate să trimită pana la data de **13 Decembrie** un Curriculum Vitae la adresa:

S.C. Astral Impex S.R.L , **Str. Calea Zimandului Nr.1, Arad sau la numărul de fax: 0257 271 400**
Numai candidații selectionați vor fi contactați pentru interviu.

(COM./12.2005)

S.C. Mediagraf S.A.

Vinde utilaje tipografice

Strada FELEACULUI FN, ORELE 8⁰⁰-15⁰⁰
TELEFON 250.902

S.C. Gastrotur S.R.L.

autorizată conform O.G. 129/2000

organizează CURSURI DE CALIFICARE în meseriile

bucătar - 5 luni

ospătar - 5 luni

Diplomele sunt avizate de către M.E.C. şi M.M.S.S.F.

Informații tel. 212.339.

(C.1121/2005)

S.C. Maxstile SRL

PRODUCĂTOR DE MOBILIER TAPIȚAT
Societate fondată cu capital privat vest european

ANGAJEAZĂ

- croitori, tapițeri
- confecționere (cusătoare)
- muncitori necalificați

CERINȚE:	**SE OFERĂ:**
- experiență în domeniu (pentru persoanele calificate)	- salariu motivant
- meticulozitate	- tichete de masă
- seriozitate	- decontarea abonamentelor pentru mijlocul de transport
	- posibilitatea de a lucra într-o firmă de prestigiu

Informații suplimentare se pot obține la telefon 0257/278.702 int. 106, sau la sediul societății noastre din str. Nicolaus Lenau nr. 11 Arad.

(com./11.2005)

S.C. TITUS S.R.L.

furnizor de componente electronice pt. un important concern multinațional

ANGAJEAZĂ

pentru Punctul de lucru Arad, situat în Calea Bodrogului nr. 2-10 (după Contor Zenner)

MONTATOARE SUBANSAMBLE

PACHETUL SALARIAL OFERIT este deosebit de motivant şi atractiv cuprinzând:

- **Salariul de încadrare 475 RON (4.750.000 lei vechi)**
- **Sistem de bonusuri suplimentar de 250-300 RON brut (încă minim 2.500.000-3.000.000 lei).**
- **Posibilități reale de mărire a salariului în funcție de norma realizată (salariul brut poate depăşi 10.000.000 lei).**
- **Bonuri de masă**
- **Condiții moderne de lucru, locuri de muncă dotate cu aer condiționat**
- **Şcolarizare la locul de muncă**
- **Lucru la masă în poziție şezând**
- **Asistență medicală gratuită**
- **Oportunități de promovare**

VĂ RUGĂM a depune cererea de angajare însoțită de un CV la sediul firmei sau prin fax.

PERSOANELE SELECTATE vor fi contactate ulterior pentru interviu şi proba de lucru.

SE SOLICITĂ:

- **Vedere bună, dexteritate manuală**
- **Disponibilitate pentru lucru în schimburi**
- **Studii minime 10 clase**
- **Spirit de ordine şi disciplină**
- **Domiciliul de preferat în Arad**

Relații suplimentare la tel./fax 216.677.

(6789500)

PRIMĂRIA MUNICIPIULUI ARAD

Romania, Arad 310130 - Bd.Revolutiei nr.75 -
tel.+40-257-281850 - fax.+40-257-213308
Direcția Generală Economică

ANUNȚĂ

contribuabilii care doresc să achite impozitele şi taxele locale prin Direcția de Poştă şi Telecomunicații Arad că

ULTIMA ZI DE ÎNCASARE PRIN POŞTĂ în anul 2005 ESTE 15 DECEMBRIE.

(C.A.1158/2005)

☛ (Urmare din pag. 17)

Cu adâncă durere în suflet anunțăm trecerea fulgerătoare spre veșnicie a iubitului nostru soț, tată ,fiu, unchi, cumnat

HANDARIC EMIL,

la vârsta numai de 53 ani. Înmormântarea va avea loc la Cimitirul Micălaca, din Capelă azi 6 decembrie, orele 13. Cu nemărginită durere soția MARIA și fiica ALINA.

Cu nemărginită durere în suflet anunțăm trecerea fulgerătoare către eternitate a celui ce a fost

STOIAN ION.

Înmormântarea va avea loc azi 6 decembrie, ora 14,00 de la Capela Cimitirului Eternitatea (UTA). În veci nemângâiată soția MARIA și fiica LOREDANA cu soțul CRISTIAN. În ziarul de ieri am anunțat greșit înmormântarea la alt Cimitir.

Cu adâncă durere anunțăm trecerea la viața veșnică a scumpei noastre mame și bunici

CĂRĂBAȘ ONIȚA,

în vârstă de 77 ani. Înmormântarea va avea loc azi, 6 decembrie 2005, ora 12, în localitatea USUSĂU. Familia îndoliată.

CONDOLEANȚE

Le suntem alături vărului nostru NELUȚU IORGA și familiei sale, în grelele momente pricinuite de trecerea la cele veșnice a dragei lor mame, soacre și bunici. Sincere condoleanțe și întreaga noastră compasiune. Familiile CÂMPEAN, GROZA și IONIȚĂ.

Suntem alături de familia colegilor ANGELICA și IOAN BENCEU în greaua pierdere pricinuită de decesul mamei, respectiv mamei soacre. Colectivul DIRECȚIEI SILVICE ARAD.

Suntem alături de familia colegilor ANGELICA și IOAN BENCEU în greaua pierdere pricinuită de decesul mamei, respectiv mamei soacre. Colectivul OCOLULUI SILVIC LIPOVA.

Suntem alături de familia ȘTEFAN PASCU în greaua încercare pricinuită de decesul mamei sale

MARIA.

Sincere condoleanțe! Familiile ITU și POPMARC.

Mulțumesc Colectivului FACULTĂȚII DE ȘTIINȚE ECONOMICE din cadrul UNIVERSITĂȚII DE VEST VASILE GOLDIȘ, prietenilor, foștilor și actualilor doctoranzi și studenți din Arad, pentru că direct sau prin mesaje au fost alături de mine la dureroasa despărțire de deosebita și iubita mea mamă. Profesor universitar doctor MARIN BURTICĂ. (42094)

Împărtășim durerea familiei OCHIȘ IOAN, la pierderea tatălui drag. Sincere condoleanțe familia IOSIVONI. (42123)

Suntem alături de domnul PASCU ȘTEFAN în durerea prilejuită de decesul mamei sale. LUCIAN, DANA STANA. (42031)

În numele Consiliului Județean al Partidului Conservator Arad, ne exprimăm sincera compasiune pe care o nutrim în aceste momente față de colegul nostru PASCU ȘTEFAN OCTAVIAN, care a suferit o grea pierdere, pricinuită de decesul preaiubitei sale mame. Dumnezeu să o odihnească! (42032)

Uitarea nu se va așterne niciodată peste amintirile frumoase lăsate de bunul nostru coleg

EMIL HANDARIC,

plecat fulgerător în neființă. Te vor purta în suflet și în gând toți colegi de la SC RECORD CENTER SRL, care împărtășesc durerea colegei lor și transmit sincere condoleanțe familiei îndoliate. (42044)

I-ai râs morții în față până în ultimul ceas și ai părăsit lumea asta cu zâmbetul omului sănătos; ne-ai lăsat așteptându-te sperând că vei apărea să ne spui că a fost o glumă, iar dacă nu, măcar ca mângâiere pentru dureroasele clipe prin care trecem. Să te odihnești în pace

EMIL HANDARIC.

Familia OTOTOC și MOȚ. (42044)

Ne despărțim cu durere în suflet de colegul nostru

EMIL HANDARIC.

Sincere condoleanțe familei îndurerate. SC SHELLY SRL Arad. (42044)

Regretăm dispariția prematură a fostului nostru coleg

ADAM GHERMAN.

Dumnezeu să-l odihnească. Colectivul CURȚII DE CONTURI Arad. (42059)

Sincere condoleanțe familiei PASCU în marea suferință datorată pierderii celei mai dragi persoane, mama. Dumnezeu să o odihnească. Familia OPRIȘ LUCIA și EMIL. (42076)

Suntem alături de familia PASCU, în marea suferință pricinuită de decesul mamei. Dumnezeu să o odihnească în pace. Familia COTIGĂ și ȚOLEA. (42076)

Suntem alături de familia PASCU OCTAVIAN și ANGELA, la pierderea celei care a fost bunică și mamă

PASCU MARIA.

Sincere condoleanțe din partea familie ȘILINDEAN. (42088)

Colectivul clasei a XI a D de la GRUPUL ȘCOLAR DE INDUSTRIE ALIMENTARĂ împreună cu dirigintele împărtășesc durerea doamnei profesoare RARET CORNELIA, la decesul fratelui dânsei. Dumnezeu să-l odihnească. (42093)

Mulțumim tuturor celor care au fost alături de noi, la marea durere pricinuită de decesul iubitului nostru

PENZES ARCADIE.

Familia îndoliată. (42113)

Colectivul de salariați al SC VOLANUL SA, transmite sincere condoleanțe familiei IORGA IOAN la pierderea mamei dragi. (42117)

Sincere condoleanțe familiei îndoliate la trecerea în neființă a mamei sale. Din partea familior PĂFUCAN IOAN, BELEI DORIN și DIȘ TEODOR. (42117)

Suntem alături de colegul nostru IORGA IOAN în aceste clipe grele pricinuite de moartea mamei sale. Sincere condoleanțe familiei îndoliate din partea colegilor din atelierul mecanic al SC VOLANUL SA Arad. (42117)

Suntem alături de familia PASCU ȘTEFAN, în aceste momente grele, la pierderea mamei. Sincere condoleanțe. Familiile PASCU și ASĂVOAE. (42133)

Sincere condoleanțe unchiului nostru ȘTEFAN PASCU și familiei la despărțirea de buna lui mama. Dumnezeu s-o ierte! Familiile PASCU, ROBOTYIN și PETCU. (42133)

Sincere condoleanțe familiei domnului director ȘTEFAN PASCU în aceste momente grele. Primar LETIȚIA STOIAN. (42133)

Mulțumim tuturor celor care l-au condus pe ultimul drum pe

profesor DRĂUCEAN TEODOR (RELU),

rudelor și vecinilor. Fiul SILVIU, mama ICA, nepoata LARISA. (42138)

Suntem alături de domnul ȘTEFAN PASCU în marea durere pricinuită de decesul mamei, cea care a fost

PASCU MARIA

și transmitem sincere condoleanțe. Colectivul SC ENERGOVESTAR SRL ARAD. (42147)

Sincere condoleanțe domnului PASCU ȘTEFAN, director al AJOFM Arad, în clipele grele pricinuite de decesul mamei sale dragi. Colectivul SCM PRECIZIA ARAD. (42148)

Sincere condoleanțe doamnei MARIA, LOREDANEI și soțului ei, pentru marea pierdere a celui care a fost

STOIAN IOAN,

tehnician veterinar, din partea colegei de serviciu de la AVICOLA Arad, MIUȚESCU CORNELIA. (42150)

Conducerea SC EDIL CONSTRUCȚII SA ARAD și colegii de serviciu transmit cele mai sincere condoleanțe domnului ing. SOLOMIE CRISTIAN la decesul socrului. Dumnezeu să-l odihnească! (42168)

Suntem alături de domnul director ȘTEFAN PASCU în momentele grele pricinuite de decesul mamei sale. Dumnezeu să o odihnească în pace! Sincere condoleanțe familiei îndoliate din partea familiilor M. MONȚIA, D. CĂPRAR și M. OALĂ. (42178)

Suntem alături de domnul director ȘTEFAN PASCU în momentele grele pricinuite de decesul mamei. Dumnezeu să o odihnească în pace! Sincere condoleanțe familiei îndoliate din partea familiilor I. HANC, C. BELEI și P. NEGRU. (42178)

Suntem alături de domnul ȘTEFAN PASCU în greaua pierdere pricinuită de decesul mamei și îi transmitem sincere condoleanțe. Colectivul S.C. GASTRO TUR S.R.L. (c.p. 1121/2005)

Suntem alături de familia IANCU la decesul tatălui. Sincere condoleanțe! Familiile BUNDAȘ, NAVRADY și MEYER MARINA. (42190)

COMEMORĂRI

Purtăm în suflete aceeași durere, tristețe și mult dor de la împlinirea 3 ani de la trista despărțire de cea care a fost

MERCEA VICTORIȚA

născută în Sintea Mică. Nu te vom uita niciodată. Părinții și sora. Dumnezeu să te odihnească! (41429)

Azi se împlinesc 6 ani de când a plecat dintre noi cel care a fost tată, soț, bunic și socru iubit

BARTALIS LUDOVIC.

Dumnezeu să-l odihnească în pace. Nu te vom uita niciodată. Familia îndurerată. (41910)

Cu durere în suflet și cu lacrimi pe obraz amintim că se împlinesc 6 ani de la trecerea în eternitate a celui care a fost soț, tată, bunic și socru

LUPȘAN NICOLAE
din Vinga.

Dumnezeu să-l odihnească în pace. Veșnic îndurerată, FAMILIA. (41910)

Tulburați de amintiri dureroase, cu suflete biruite de o infinită tristețe și singurătate ne amintim și numărăm 9 ani de când nemilosul destin ne-a luat din mijlocul nostru de cei de neînlociuți,

POP ALEXANDRU
POP VIOARA
RECHIȘAN ROZALIA.

Nu vă vom uita niciodată. Cumnata IRINA, nepoții FELIX și IZAURA. Odihniți-vă în pace. (42041)

Azi 6 decembrie se împlinesc 8 ani de când mama noastră

TOCOI ANA,

și 32 de ani de când tatăl nostru

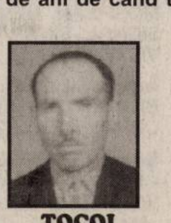

TOCOI GHEORGHE

din Sânicolau-Mic, au plecat dintre cei dragi. Dumnezeu să-i ierte și să-i odihnească ! Familia TAU, POPOVICI și TOCOI. (42055)

Tatăl meu floare frumoasă / În Zărand ți-a spus Făloasa, / Tu ai fost sprijinul meu / Și la bine și la rău / Dară de când tu ai plecat / Sprijinul s-a terminat. / Cuvântul ți-a fost cuvânt / Dar l-ai băgat în mormânt. / Pentru mama ai fost floare / Pentru fiica o valoare. Te vom plânge mereu toată familia. Soția ANA, fiica CORNELIA, nepoții LIAN și DAN. Astăzi se împlinesc 12 ani de când ne-a părăsit cel ce a fost tată, soț și bunic

DEIAC NICOLAIE

din Zărand. (42033)

Neștearsă amintire, lacrimi și durere la un an de când a plecat dintre noi cel care a fost soț, tată

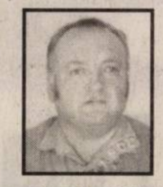

înv. POPA ROMAN.

Dumnezeu să-l odihnească. Familia. (42066)

Un pios omagiu la împlinirea a 10 ani de la trecerea în eternitate a celui care a fost

DUMITRU M. ILIESCU.

Soția ELENA, fiul IOAN cu familia, fiica LUCIA CIOBANU cu familia din Craiova. (42100)

Cu flori, cu lacrimi și suspine aș face scară până la tine, de ziua ta (6 decembrie), să te îmbrățișez și mii de sărutări să-ți dau, dar Dumnezeu ți-a împletit o scară lungă până la cer să fii acolo lângă el

BOTAȘ GHEORGHE GRĂNICERI.

Azi de ai fi trăit 63 de ani ai fi împlinit cât mi-e de dor nu-i grai să poată spune, doar inima ce-mi plânge de durere că îți văd chipul tău iubit în pozele ce mi-aduc mângâiere, deși nu mai ești printre noi. Vei trăi veșnic în inima celor care te-au iubit. SOȚIA FLORICA și toți cei dragi. (42120)

Cu durere în suflet și lacrimi și ochi, înălțăm o rugăciune către Bunul Dumnezeu să odihnească în pace sufletul celui care a fost

CURTA AUGUSTIN GHEORGHE,
din CAPORAL ALEXA,

care a plecat dintre noi în urmă cu 5 ani. Familia îndurerată. (Ag. Sântana, 343)

Azi, după trei ani cu lacrimi și flori venim la mormântul tău, bunul nostru

MORARIU NICOLAE.

Nu te vom uita niciodată și vei rămâne mereu în gândurile noastre. Dumnezeu să te odihnească! Familia. (42184)

Azi se împlinesc 6 ani de când te-am văzut pentru ultima dată, mami dragă

HRIVNAK ANA.

Te plâng veșnic copiii GHIȚĂ, RODICA și ANDREEA. (Ag. Nădlac, 78)

SERVICII FUNERARE

IN MEMORIAM „KUKI”
SERVICII FUNERARE COMPLETE
Str. M. Eminescu nr. 4
ÎN CURTE
Tel.: 211.929 - 0723.343.964
www.memoriamkuki.com
MAGAZIN DESCHIS LA ORICE ORĂ
OFERĂ
SICRIE
ACCESORII FUNERARE
TOALETAT-ÎMBĂLSĂMAT
CAPELĂ - Capela Demian
COLACI-COLIVĂ
NOU!!! ÎNCHIRIEM CAPAC SICRIU FRIGORIFIC
GRATUIT TRANSPORTUL sicriului la domiciliu în Arad
REDUCERE 20 % la sicriu clienților care fac toate serviciile cu firma.
TRANSPORT intern și internațional LA CELE MAI MICI PREȚURI
INTERMEDIEM INCINERĂRI
Plata se poate efectua și după încasarea ajutorului de înmormântare.

SRAC ISO 9001 IQNet
SC NOSFERATUM srl
Servicii Funerare
tel. 270.437; 0744/554.874
www.nosferatum.ro
Pachete promotionale cu preturi incepand de la 290 RON - TVA nou
Pachetul cuprinde : sicriu, respete, cruce, igienizat, imbalsamat, transport local.
Reducere 10% pentru pensionari.
+ cosmetizare, incinerari
+ capela cu circuit inchis
+ organizare de parastase
+ coroane, jerbe, aranjamente florale la pret de producator
+ mari reduceri la transportul intern si international
Str.Ghiba Birta nr.26
(lângă Piata M.Viteazu)

RO STYL COMPANY
Servicii Funerare
magazin deschis și noaptea
Arad, str. M. Eminescu 22
(peste drum de Artex)
tel. magazin 214.422,
tel. patron 0744.690.121
firmă care produce și livrează sicrie în toată țara
OFERĂ
- sicrie de la 1.000.000 lei (sicriu adult) până la sicriu model american
- toate articolele necesare pentru înmormântare
- cortegiu, transport în țară și străinătate cu mașini speciale (nu cu microbuze) la prețuri negociabile
GRATUIT
- transport sicriu gol la domiciliu în Arad
SPĂLAT, ÎMBRĂCAT PENTRU DECEDAȚII DIN SPITALE
REDUCERE
10 % din VALOAREA FACTURII clienților care au mai lucrat cu firma noastră
Plata după încasarea ajutorului de înmormântare

Magazinele BENDEA

VĂ OFERĂ

Instalații sanitare
Gresie Faianță
Aparate electrocasnice
Toată gama de instalații sanitare,
Materiale de construcții, scule
Materiale pentru amenajări interioare

Cazane Imergaz turbo 24 kw
19.900.000 lei 1990 RON

Aparat Aer Condiționat 9000 BTU
8.500.000 lei 850 RON

OFERTA SPECIALA **GRESIE ȘI FAIANȚĂ calitatea I-a**
diferite culori la numai 187.000 lei/mp (TVA inclus)

(c.1043/2005)

Gresie și Faianță CELE MAI MICI PREȚURI

SANEX

Toate produsele se comercializează şi cu plata în rate

ARAD,
B-DUL REVOLUȚIEI nr. 26-38
Telefon 231.853

ARAD, STR. PĂDURII
Telefon 228.966

ARAD, STR. L. REBREANU nr. 68
Telefon 250.905

DACIA
SCOALA
SCOALA SOFERI VERBITA
LOGAN

NOU

RENT-A-CAR
SCOALA DE SOFERI
ACUM SI IN RATE

Arad, Calea A. Vlaicu 282
Soseaua nationala Nadlac
Tel.0720.000.708
0257.275.960
Fax. 0257.227.055

(c.1037/2005)

CAMERA DE COMERȚ ARAD

Organizează următoarele cursuri:

Contabilitate pe calculator (program* **WinMENTOR *);*
**Contabilitate postliceal;*
**Formare și perfecționare în resurse umane;*
**Operator calculator (Windows, Word, Excel);*
**Limba: engleză, italiană, franceză, germană;*
**Contabilitate și aplicații pe calculator;*
**Auditor intern de calitate;*
**Declarant vamal.*

Informații la sediul Camerei de Comerț Arad,
Str.Cloșca nr. 5, Tel.: 20.88.07; 20.88.08

(c.1066/2005)

MANEX MA

Arad, str. A. M. Guttenbrunn
nr. 100, tel. 0257-286.834
fax 0257-278200
mobil 0741.099.220
email: manex@rdslink.ro

ASCUȚITORIE DE SCULE PENTRU INDUSTRIA LEMNULUI

Nou Abrazivi Norton Franța
Materiale de finisaj ICLA Italia
Nou SAVO Soluție antimucegai

pânze circulare, cuțite de rindeluit, freze cu coadă, pânză panglică import Italia

- lacuri, diluanți, grunduri, vopsele, palux, silicon, spumă poliuretanică, bandă hârtie-Den Braven
- folie strech, bandă polipropilenă 12,15 mm, bandă adezivă, tensionere pp și bandă adezivă
- placaje, pal furniruit, placaj furniruit, tego
- pâslă, discuri diamantate pentru ascuțit, fir fuzibil, mucava
- aracet, prenadez 300, parafină, urelit R și P
- accesorii mobilier, șuruburi pentru lemn, tije filetate, capete pentru înșurubat, garnituri uși, poliuretan, electrozi
- freze și seturi de freze termopan, burghie
- pietre polizor, discuri abrazive, cepuri lemn, plută pentru banzic, tuburi pentru exhaustare
- utilaje și scule de mână pentru prelucrarea lemnului - freză, banzic, circular cu masa mobilă de 3200 mm, abricht, mașină șlefuit, mașină calibrat, transpaleți, pistoale lăcuit, unelte IUS Brașov.

Deschis luni-vineri între orele 8-16.

(c. 1722/2005)

FLAMENCO

OFERTA SPECIALA DE SARBATORI

S.C. DARO logistic S.R.L

DAKON

ARAD , Calea A.VLAICU , Z 27 Tel. 0257/289733 sau 0357/407423

A venit iarna !
Noi avem solutii pentru dumneavoastra !

In aceasta perioda a anului societatea noastra va ofera:
-cazane DAKON pe gaz in condensatie cu boiler incorporat
KS 24 B - 24 kw (boiler 60 l) = 1219 euro (fara tva)
KS 35 B - 35 kw (boiler 80 l) = 1480 euro (fara tva)
- convectoare FLAMENCO pe gaz,import Cehia.
Flamenco - 4 kw = 170 euro (fara tva)
- antigel DAKON pentru instalatii termice
Antigel - 5l = 13,5 euro (fara tva)

FLAMENCO

Putere 4 KW

DAKON KS B

PUTERE 24 - 35 KW

Preturile sunt valabile in limita stocului disponibil.

(3713050)

TERMOPLAST

FERESTRE USI * PVC

Viitorul obligă ... Vânzări în rate

Tâmplărie PVC cu noua generatie a profilelor ALUPLAST Germania, cu 3 și 5 camere, feronerie germană

Spațiu de prezentare: Piața UTA , Bl. Z 22 parter !

Rulouri , jaluzele și plase de insecte .

MARI REDUCERI DE PREȚURI!

TEL 0257 273550 sau 0788 460230;
0788 460231

aluplast

(c.1019/2005)

S.C. PLANETA SRL

angajează pentru punctul de lucru din Curtici

TÂMPLARI CALIFICAȚI

cu experiență pe utilaje de prelucrare a lemnului.

SE ASIGURĂ transportul din Arad

CEI INTERESAȚI pot depune CV la sediul din Arad, Micălaca Bloc 330, sc. 8, parter (intrare din spatele blocului) sau informații la tel. 0723-271.211.

(3713042)

---

importator direct
Italia - Spania

PIASTRELLE S.R.L.

OFERTĂ gresie faianță de la 16,9 RON/mp TVA inclus

La 7 mp de gresie şi faianță UN SAC de ceresit GRATUIT

Transport gratuit la domiciliu.

Vă asteptăm la noul sediu

ARAD

de pe Calea Romanilor Tel. 287.630
Calea Radnei 198-200 Tel. 369.133

S.C. PRODAGRO Bian S.R.L.

STR. BICAZ NR. 6

PROD AGRO BIAN

ATENȚIE AGRICULTORI!

În luna decembrie, cea mai propice afacerilor avantajoase, S. C. PRODAGRO BIAN SRL oferă tuturor cumpărătorilor produse din stoc, cu plata în porumb boabe.

Erbicide: ARRAT, ATRANEX 50SC, BASIS, CALLISTO, CAMBIO, CHALLANGER, DUAL GOLD, DICOPUR, DAMINE, EFPROMET, EQUIP, FRONTIER FORTE, GESAGARD, GARDOPRIM GOLD, GUARDIAN EXTRA, GUARDIAN, GOAL, HARNESS, LINTUR, MISTRAL, MERLIN MIX, MERLIN 480 SC, ONEZIN, PIVOT, PROMEDON, ROUNDUP, STOMP, SDMA 600, SIMADON, TITUS PLUS

Fungicide: ANTRACOL, ACROBAT MZ, BRAVO, CAPTADIN, CALIDAN, DAZOMET, EUPAREN MULTI, FUNDAZOL, FOLPAN 80 WDG, FALCON, FOLICUR BT, KASUMIN, KUMULUS, MERPAN 80 WDG, NOVOZIR, ODEON, POLYRAM, PREVICUR ENERGY, PIATRĂ VÂNĂTĂ, RIDOMIL GOLD PLUS, RIDOMIL GOLD MZ, SCORE, STROBY, SHAVIT 72 WP, SUMILEX, TOPAS, THIOVIT JET, QUADRIS

Insecticide, acaricide: : APOLLO 50 SC, CALYPSO, DIAZOL 50 EW, DIMILIN, ENVIDOR, GAUCHO, MITIGAN, MOSPILAN, NEMATHORIN 10 G, OMITE, PROTEUS OD, SIGNAL, SINORATOX 35 EC, SANIVOS, SINTOGRILL 5G, VICTENON

Îngrăsăminte foliare, biostimulatori: ATONIC, BIONAT, BIOFERT, KELPAK, NUTRIMIX, MURTONIC, COMPLEXE 12:52:0; 16:16:16

Seminte: - PORUMB - PIONEER, SYNGENTA, KWS, NSSC
- FLOAREA-SOARELUI - SYNGENTA, KWS, MONSANTO, VALENTINO, ZOLTAN
- MĂZĂRICHE - CAROLE
- LUCERNĂ, FESTUCA, GHIZDEI
- OVĂZ

Produsele pot fi cumpărate de la depozitele și magazinele noastre, în limita stocurilor disponibile.

Plata se mai poate face și cu bani și cupoane.

(com./11.2005)

NOU în ARAD

Gamă completă de produse abrazive prin distribuitorul autorizat

CARBOCHIM CLUJ

S.C. FURBY S.R.L.
Tel/Fax 0257 274.100
Mobil 0721.228.517, 0740.150.583

(6789564)

---

cel mai mare magazin

SECOND-HAND VELITEX S.R.L.

îmbrăcăminte de sezon import OLANDA

Str. DÂMBOVIȚEI nr. 23

LA CELE MAI MICI PREȚURI

Str. Dâmboviței Calea Aurel Vlaicu Piața Fortuna

Telefoane
0788 164 607
0744 986 295

angajăm cinci vânzătoare

(6789614)

MEGASTIAN

str. Andrei Șaguna nr. 120 vizavi de Tehnometalica tel. 285.157

PARCHET LAMINAT

clic 7 mm 19,5 RON/mp
clic 8 mm 24,9 RON/mp

folia de 3 mm este inclusă în preț

Tavan polistiren 5,9 RON/mp

TOATE PREȚURILE CONȚIN TVA

gresie și faianță • lambriuri MDF și PVC • cabine duș

(6789592)

SANPAOLO IMI BANK ROMANIA
SANPAOLO
VĂ PREZINTĂ
CREDITELE PERSONALE ÎN LEI
PERIOADA DE CREDITARE PÂNĂ LA 20 DE ANI
Destinația creditului
NU TREBUIE
justificată față de Bancă
Informații suplimentare
ARAD, B-dul. Revoluției, Nr. 88
TELEFON: 0257 / 308.230

ADEVĂRUL
Cotidian independent Arad

ARIS S.A.
Partenerul întreprinzătorilor care se respectă
s.c. ARIS s.a. Arad
Calea Victoriei 33-35
Fax: 250.675
Tel: 256.488 257.337

20 pagini | MIERCURI, 7 DECEMBRIE 2005 | 70 bani (7.000 lei)
Anul XVII, nr. 4693 | E-mail: adevarul@arad.ro
Publicație auditată de BRAT
Tiraj mediu zilnic vândut: 27 845

O prostie cu panglică

Ioan Iercan

De ziua Marii Uniri, udemeriștii arădeni au participat și ei la comemorarea eroilor. În mod normal ar trebui să fie inutil să mai precizăm că era vorba de comemorarea eroilor români. Și mă gândesc că și udemeriștii știau că e vorba de eroii români. Participarea lor la un moment solemn cum este cel al cinstirii eroilor unui neam s-a transformat însă într-o cacealma. Coroana pe care au depus-o maghiarii avea o panglică **neagră** pe care scria **„Cinstire eroilor”.**

De ce a fost cacealma? Pentru că, la urma urmelor, se cinsteau eroii care au murit, iar negrul este simbol al morții. Atâta doar că momentul cu pricina avea un obiect precis, iar regulile în asemenea ocazii sunt foarte clare. Mai exact, la 1 Decembrie se cinstesc eroii ROMÂNI care au luptat pentru Marea Unire și nu eroii, în general - care, dacă luăm în considerare ce scria pe panglica coroanei UDMR Arad pot fi turci, ruși, polonezi, brazilieni și... maghiari. În al doilea rând, tipicul unei astfel de manifestări spune clar că panglica în asemenea ocazii este tricoloră: roșu, galben și albastru, și nicidecum neagră.

D-l Kiraly Andras dă din colț în colț când e întrebat de ce UDMR Arad a recurs la acest gest de impietate față de eroii neamului românesc și, până la urmă, după bâlbâieli penibile, găsește și vinovatul: firma care a făcut coroana. Se știe însă că firma face ce i se comandă. Așadar, comanda a venit de la „firma” UDMR Arad.

Mi-e greu să înțeleg gestul liderilor maghiari arădeni din mai multe motive. Și anume. Comunitatea arădeană, în care trăiesc și destui maghiari, s-a comportat exemplar din punct de vedere al relațiilor etnice.

(Continuare în pagina 6)☛

Orașul Ineu tinde să devină un centru regional al județului

La o populație de 10.000 locuitori Delphi a creat 3.600 locuri de muncă

Orașul Ineu a cunoscut, în ultimul an, cea mai spectaculoasă dezvoltare dintre toate localitățile arădene, transformându-se tot mai mult într-un centru economic al județului.

Această transformare a Ineului, dintr-un oraș ce se baza aproape exclusiv pe fabrica de tricotaje, într-o localitate ce oferă locuri de muncă întregii zone, se datorează, în proporție de 90 la sută, firmei americane Delphi. Firmă care, în urmă cu un an, a deschis la Ineu o fabrică și, în prezent, are nu mai puțin de 3600 de angajați, la o populație de aproximativ 10.000 de locuitori, cât are orașul. Asta înseamnă că, la Delphi și-au găsit un loc de muncă nu numai ineuanii, ci și o bună parte din locuitorii comunelor învecinate.

Cosmin Mihuța
Foto: Șt. Matyáș

(Continuare în pagina 8)☛

Opelul Corsa vă așteaptă!

Dacă ați decupat piesele puzzle apărute în paginile ziarului și le-ați lipit în locurile corespunzătoare de pe talonul de concurs, sunteți tot mai aproape de câștigarea Opelului Corsa oferit de Adevărul și Opel West. Mai aveți de decupat și de lipit încă trei imagini, după care vă oferim piesa Joker, ce poate înlocui una dintre piesele lipsă, pe care ați ratat-o din diverse motive. După refacerea imaginii, trimiteți talonul pe adresa redacției noastre: B-dul Revoluției, nr. 81, cod 310130, unde trebuie să ajungă până pe data de 16 decembrie. De asemenea, plicurile pot fi aduse direct la redacția ziarului Adevărul. Participă la extragerea din 17 decembrie doar taloanele de concurs pe care au fost lipite toate cele zece piese apărute în paginile ziarului, în perioada 28 noiembrie-10 decembrie.

De Sf. Nicolae

Funcție pentru subcomisarul Nicolae Bătrân

De sărbătoarea **Sfântului Nicolae,** subcomisarul de poliție **Nicolae Bătrân** a „găsit în ghetuțe” numirea în funcția de șef al Serviciului Investigare Fraude, din cadrul Inspectoratului de Poliție Județean Arad. Până să candideze pentru ocuparea acestei poziții, subcomisarul Bătrân a activat în cadrul aceluiași Serviciu.

Fotoliul de șef la Investigare Fraude a rămas vacant după ce comisarul-șef de poliție **Nicolae Cotrău** și-a cerut eliberarea din funcție, din motive personale.

Eugenia Pantea

100 de ani de greutăți și credință

Amintirile frumoase ale Julianei Nagy sunt legate de concediile petrecute în diferite stațiuni din țară, concedii pe care TEBA i le-a oferit gratuit, pentru că era fruntașă în muncă

Are două fete, trei nepoți, cinci strănepoți și un stră-strănepot. Are amintiri frumoase și mai puțin frumoase. **„Întotdeauna, ce-a fost rău a fost mai mult”** - mărturisește **Juli-néni.** A trecut prin două războaie mondiale. Greutățile vieții au întărit-o. Au învățat-o să răzbească. Iar credința în Dumnezeu a ajutat-o întotdeauna să meargă înainte. **„M-a iubit Dumnezeu”** - spune bătrâna și este convinsă că fără sprijin divin n-ar fi ajuns să-și aniverseze centenarul.

Juliana Nagy a împlinit, ieri, 100 de ani. Îi poartă cu demnitate și multă luciditate. E micuță și firavă, se mișcă mai greu, dar e tot timpul pe fază. Îi place foarte mult să povestească. Cândva, îi plăcea foarte mult să citească. **„Când puneam mâna pe-o carte bună, nu mă culcam până nu o terminam”** - își amintește Juli-néni. Acum citește doar ziare. Cu lupa, căci nu-i place să poarte ochelari. Cu sănătatea stă bine: **„Am mai răcit, m-a mai durut un pic inima, capul, spatele... Din toate câte un pic, niciodată prea tare.”** Asta poate și pentru că a avut grijă de ea. Mănâncă numai carne de pui (cealaltă o refuză pentru că are colesterol), iar după prânz - în general - bea un pahar de-un deț cu vin „Muscat-Ottonel”.

Diana Duțu
Foto: Ștefan Matyaș

(Continuare în pagina 13)☛

Deși nu avem epidemie, ci doar cazuri sporadice

Începe vaccinarea antirujeolică

Luni spre marți noaptea, au sosit de la București vaccinurile antirujeolice (1.295 seringi preumplute și 353 doze de trivaccin) solicitate de Direcția de Sănătate Publică Arad. Ele se află în depozitul Direcției și se distribuie medicilor de familie din întreg județul. Aceste vaccinuri au fost comandate în baza unei campanii antirujeolice impuse de Ministerul Sănătății, ca urmare a semnalării mai multor cazuri de rujeolă în unele zone din țară. Aradul nu se află printre acestea. Județul nostru s-a confruntat cu o epidemie de rujeolă în perioada noiembrie 2004 - iunie 2005, când marea masă de populație infantilă a fost imunizată. Acum, sunt semnalate doar cazuri sporadice.

Direcția de Sănătate Publică Arad are în vedere demararea unei campanii de vaccinare în rândul populației de etnie rromă. Țiganii sunt cunoscuți ca o comunitate mai greu accesibilă, mulți dintre ei nefiind nici măcar înscriși pe lista unui medic de familie. Tocmai de aceea, DSP, împreună cu Primăria și cu medicii, încearcă să identifice colectivitățile cu probleme pentru a trece la imunizarea acestora.

Diana Duțu

Dispută în lumea teatrului arădean

Dinulescu versus Oniga

Pag. 3

ZONA UTA Str. INULUI Nr.16-18 VAND GARSONIERE MOBILATE ZONA UTA Str. INULUI Nr.16-18 (c.980/2004)

„Adevărul" vă ascultă

La telefonul 280944, între orele 9,00-12,00

● **Înşelată la casa de schimb.** Chiar dacă am semnalat în nenumărate rânduri cazurile în care arădenii au fost păcăliţi de unele case de schimb valutar din municipiu, care - însă - funcţionează legal, cetăţenii continuă să ne bombardeze cu plângeri legate de această metodă neortodoxă de a scoate bani din buzunarul naivilor. De această dată, a fost rândul unei pensionare din Vinga, **S. B.**, să fie înşelată de o casieriţă care una i-a spus şi alta a încasat, dar care - din păcate - e acoperită de lege. Aşadar, încă odată recomandăm maximă atenţie în momentul în care intraţi pe uşa unei case de schimb valutar din oraşul nostru.

● **Semnături anti-Falcă.** Auzind că pieţarii au demarat o campanie de strângere de semnături pentru demiterea primarului Gheorghe Falcă, **C.I.** (care nu a dorit să-şi dea numele întreg din pricina faptului că-i este teamă să nu intre în „colimatorul" edilului şef), locuitor al străzii Voinicilor, le recomandă iniţiatorilor acţiunii să ajungă şi în zona respectivă din cartierul Micalaca, unde cetăţenii sunt şi ei cu nervii la pământ din cauza faptului că maşinile de mare tonaj circulă în voie pe şoseaua făcută pulbere, deteriorându-le locuinţele şi sănătatea. **„Dacă Falcă va mai conduce încă trei ani, Aradul va fi ruinat. Acest primar trebuie înlăturat imediat."** - a concluzionat cititorul nostru.

● **Va fi împodobită Piaţa Romanilor?** - este întrebarea Barbarei Sas pe adresa autorităţilor. Doamna spune că în ultimii doi ani, cu ocazia sărbătorilor de iarnă, zona a rămas neîmpodobită, deci tristă, de nici nu-ţi venea să priveşti afară pe geam. Dacă ar fi să ne luăm după promisiunile celor de la Primărie, cum că toate intersecţiile importante a municipiului vor fi ornamentate corespunzător, suntem convinşi că şi zona Bou Roşu va arăta ca-n poveşti...

Redactor de serviciu,
Călin Mnerie

Meditaţia zilei

„Nu face din durerea altora veselia ta."

(Seneca)

Calendar

Miercuri, 7 decembrie

Astăzi, Soarele răsare la ora 7 şi 38 de minute şi apune la ora 16 şi 36 de minute. Au trecut 34 de zile din acest an. Au mai rămas 25 de zile până în 2006.

Praznicul zilei: Biserica ortodoxă: Sf. Muceniţă Filofteia de la Curtea de Argeş, Sf. Ambrozie, Episcopul Mediolanului; **Biserica greco-catolică**: Sf. Ambrozie, arhiep. Milanului; **Biserica catolică**: Sf. Filofteia, Ambrozie.

A venit barza!

Vezan Diana-Andreea, Ciobotariu Luca, Ciurar Estera-Nicoleta

Au plecat dintre noi!

Stoian Ioan (1952), Muj Mario-Mădălin (2005), Iorga Catiţa (1927), Handaric Emil (1952), Mihuţiu Vasile (1939), Baciu Ana Cătălina (1928), Drăgan Petru (1930), Andreescu Marioara (1921), Gaston Iuliana (1916).

Comenzi taxi

● ALFA PLUS 949; 349.349
● TAXI ALFA 945; 22.88.88; 25.25.26; 0723-200.301; 0745-50.60.70
● TAXI ARAD 940; 0722-755.440; 0740-252101
● STAR 212.222; 0722-361.011; 0745-645.645
● FAVORIT 280.000; 281.111; 0740-083.333; 0724-409.992
● EUROPA 275.555; 0723-677.555; 0744-828.163
● VALI DIESEL 280.705; 280.100
● MIRCO MILI 230.530; 230.730; 0740-152.828; 0723-062.366
● DELMAR 229.220
● TAXI VERBIŢĂ 0726.336.969; 0741.200.300; 944

Meteo

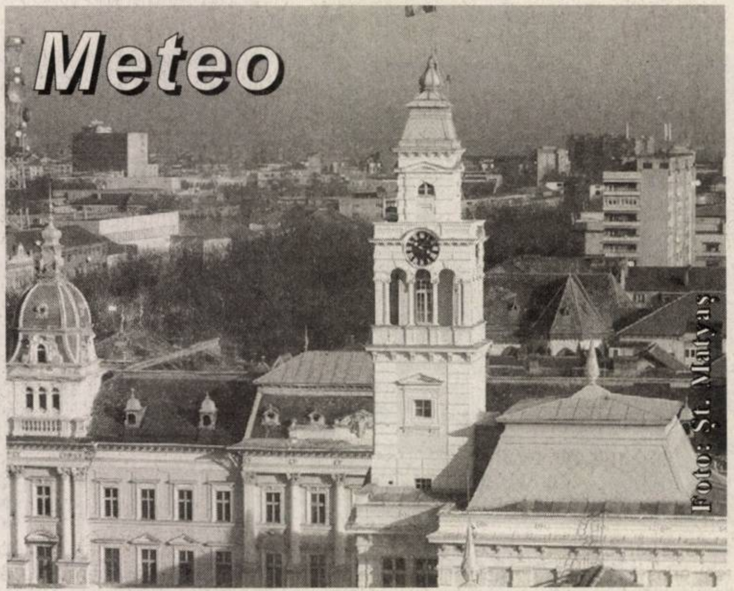

Vremea se va răci uşor. Cerul va fi temporar noros. Local se vor semnala precipitaţii, la început sub formă de ploaie, apoi mixte. La munte va ninge. Vântul va sufla slab la moderat din sector vestic, cu intensificări temporare. În cursul nopţii izolat se va forma ceaţă.

Temp. max: 5 la 9° C
Temp. min: -2 la 1° C

Reclamaţii privind difuzarea ziarului se pot face la telefonul 280.318, între orele 9-16.

Utilitare

PIEŢE, TÂRGURI

Azi este zi de piaţă la Pâncota, Beliu, Buteni, Şiclău, Macea, Vânători, Pecica, Şiria şi zi de târg la Beliu şi Buteni.

Mâine, joi este zi de târg săptămânal la Curtici, Sebiş, Cermei, Săvârşin, Secusigiu, Zerind

PRIMĂRIA MUNICIPIULUI

Program de relaţii cu publicul (camera 5) luni-vineri între orele 8-20. Tel. 284.744, tel. centrală 281.850.

FARMACII DE SERVICIU

● Farmacia **REMEDIUM** Arad, B-dul Revoluţiei nr. 52-54. Program luni-vineri: 7,30-20,00; sâmbătă 8,00-14,00. Telefon 233.195.

● Farmacia „**OMNIAFARM**", Calea Aurel Vlaicu, Bl. Z28, cu program zilnic de la orele 8,00-22,00. Telefon 271.724.

TRICHINELOSCOPIE

Vetagrica SRL, Bdul Iuliu Maniu nr. 84 efectuează examen trichineloscopic zilnic: 8,00-17,00, sâmbătă 8,00-13,00. Duminică 8,00-11,00. Telefon 256089.

● **Spitalul Clinic Judeţean Arad** are un nou număr de telefon: 220000; 220001; 220002; 220003

URGENŢE STOMATOLOGICE

● Cabinetul de pe str. Crişan (în spate la Gionelli) are program non-stop. Telefon: 253794.

● **POLICLINICA DR. TURCIN**: zilnic, orele 8-20. Telefon 285510, 250332. Cabinete: cardiologie, interne, chirurgie, chirurgie plastică, boli infecţioase, ginecologie, ORL, oftalmologie, neuropsihiatrie, ecografie, medicina muncii, fizioterapie, fişe auto/port armă.

ÎNTRERUPERI CURENT

Azi, 7 decembrie, h 9-14: Vlaicu X42, str. Sinana, A. Şaguna între Sinaia şi Bela Bartok; **9-14,30:** A. Şaguna între Ion Raţiu şi E. Murgu. **În judeţ:** Iratoş - total, Zimand Cuz - parţial

Joi, 8 decembrie, Vlaicu Bl x6, Grădiniţă; 9-14: str. Sinaia, A. Şaguna între Sinaia şi Bela Bartok şi între str. Spitalului şi Ion Raţiu. **În judeţ:** Iratoş - parţial, Zimand-Cuz - parţial.

CITIRE APOMETRE

Miercuri, 7 decembrie: Memorandului, Spartacus, Nucului, Paşcani, E. Monţia, Bobocilor, Ştefan Zarie, Frumoasă, Păcăteanu, Clopotului, Lipovei, Păstorului, Zefir, Argeş, D. Cantemir, Toporaş, Arcaşilor, Calea 6 Vânători, Cedrului, Siret, Ţepeş, Vodă, Paltinului, V. Hugo, Toamnei, Plopilor, Tr. Andreica, Secerei, Făt-Frumos, Corbului, Moldovei, Bucovinei, Fagului, Grozăveşti, Păcurarilor, I. Creangă, A. Pann, Câmpineanu, Bogdan Voievod, Baba Novac, C. Brâncoveanu, Obedenaru, Şcoalei.

ADMINISTRAŢIA FINANŢELOR PUBLICE

Administraţia Finanţelor Publice a municipiului Arad: Asistenţă contribuabili - telefon 280.633, 280.733, int. 198 (persoane fizice) şi 129 (persoane juridice) int. 166 (relaţii publice) între orele 8,00-16,00. Informaţii suplimentare la www.finantearad.ro

APEL UNIC DE URGENŢĂ (SALVARE, POLIŢIE; POMPIERI) 112

S. C. DISTRIGAZ-NORD S. A. TÂRGU MUREŞ

Sucursala de Distribuţie a Gazelor Naturale Arad, Dispeceratul permanent tel: 218.928; 256.928

VERIFICARE METROLOGICĂ ŞI REPARAŢII CONTOARE APĂ: 255.274; 0723-343.976

DERANJAMENTE CURENT ELECTRIC 235.991

INFORMAŢII CFR 231.777

PROTECŢIA CONSUMATORULUI

B-dul Revoluţiei, nr. 50. Telefon: 257049

DIRECŢIA DE SĂNĂTATE PUBLICĂ - serviciul de permanenţă: 254.438

GARDA FINANCIARĂ

B-dul Revoluţiei nr. 79, telefon: 280971

INSPECTORATUL TERITORIAL DE MUNCĂ ARAD

Str. Episcopiei nr. 11-13, tel.: 211762, 211862, 257251

AGENŢIA JUDEŢEANĂ PENTRU OCUPAREA FORŢEI DE MUNCĂ

Str. Călugăreni nr. 1A, tel.: 281998, 214551, 0357.412.500

CORPUL GARDIENILOR PUBLICI: tel.: 280.557

CINEMATOGRAFE

Dacia: Curierul 2 (SUA) orele 11; 13; 15; 17; 19; 21

Reţeta zilei

Rulouri de pui cu legume şi afumătură

Cantităţi: 1 kg piept de pui, 2 cepe, 3 gogoşari, 2 morcovi, 4 cartofi, 1/2 ţelină, 100 ml vin alb, 2 roşii, 100 g piept de pui afumat, 100 ml ulei, 2 linguri smântână, 1 legătură pătrunjel, sare, piper, boia

Preparare: Dezosezi pieptul de pui, îl tai felii şi îl baţi ca pentru şniţele. Speli cartofii şi îi fierbi în coajă, iar în acest timp cureţi ceapa, gogoşarii, morcovii şi ţelina, le dai pe răzătoare şi le căleşti în ulei. Adaugi afumătura tăiată mărunt, cartofii fierţi tăiaţi cubuleţe, roşiile mărunţite şi mai laşi pe foc 10 minute. După ce compoziţia s-a legat, potriveşti gustul de sare, piper şi boia, o dai deoparte şi o amesteci cu smântână şi pătrunjelul tocat. Pui apoi pe fiecare felie de carne o parte din compoziţie, rulezi, prinzi rulourile cu scobitori şi le aşezi pe toate într-o tavă unsă cu unt. Stropeşti rulourile cu vinul alb, acoperi tava cu o folie de aluminiu şi dai totul al cuptor pentru 45 de minute.

Horoscop

Miercuri, 7 decembrie

Berbec (21.03-20.04). O durere de cap nu vă dă pace. Vă simţiţi foarte obosit şi n-aveţi chef de nimic.

Taur (21.04.-20.05). Vă apucaţi de mai multe lucruri deodată şi vă daţi seama că nu puteţi să le finalizaţi pe toate.

Gemeni (21.05-20.06). Dacă problemele se adună, încercaţi să vă faceţi puţină ordine în viaţă.

Rac (21.06.-22.07). Veţi fi invitat la o conferinţă sau la o întrunire care vă va aduce satisfacţii socio-profesionale.

Leu (23.07-22.08). Aţi făcut o pasiune pentru ştiinţele oculte şi pentru tot ce ţine de astral.

Fecioara (23.08-22.09). O mare surpriză vă aşteaptă către seară. Sunteţi suprasolicitat.

Balanţa (23.09-22.10). Plănuiţi o ieşire în week-end în afara localităţii. Aveţi nevoie de mai mult optimism.

Scorpion (23.10-21.11). Apar mici neînţelegeri cu partenerul dvs. Divergenţe veţi avea şi cu cineva din familie şi asta vă doare foarte tare.

Săgetător (22.11-21.12). Vizita unui prieten vă pune pe gânduri

Capricorn (22.12-19.01). Tonusul dvs. este mai ridicat. Vă sunaţi prietenii şi ieşiţi împreună în oraş.

Vărsător (20.01-20.02). O indispoziţie trecătoare vă dă târcoale astăzi. Telefonaţi unui prieten ca să vă mai liniştiţi.

Peştii (21.02-20.03). Deşi nu aveţi prea mult timp liber, vă permiteţi să vă satisfaceţi câteva capricii.

Cur$ul valutar

VALORI ÎNREGISTRATE IERI, 6 DECEMBRIE

Denumirea valutei	BNR	BCR		BRD		SAN PAOLO IMI BANK		Banca Românească		Banca Romexterra		Alpha Bank		Astăzi Casa Schimb Luxor	
		C	V	C	V	C	V	C	V	C	V	C	V	C	V
Euro	3,65	3,61	3,69	3,61	3,68	3,59	3,68	3,62	3,68	3,62	3 ,68	3,61	3,68	3,62	3,64
Dolar S.U.A.	3,10	3,06	3,16	3,05	3,13	3,03	3,13	3,07	3,13	3,05	3,13	3,05	3,13	3,08	3,10
Forint	0,0145	0,0130	0,0160	0,0137	0,0140	0,0140	0,0150	-	-	0,0142	0,0147	-	-	0,0144	0,0147

POLARIS M HOLDING
www.polaris.ro
office@polaris.ro
www.polaris.ro
Împreuna pentru un oras curat!

ADEVĂRUL
Cotidian independent Arad
Editor: S.C. Adevărul Arad S.R.L.
COD FISCAL R1681938 COD SICOMEX 19.604 CERTIFICAT J02/1886/31 X 1991 COD SIRUES 020956601 ISSN 12220-7486

Director editor: Mircea Ţîşcă Secretariat - 281802, fax - 280655
Şef departament difuzare: **Gabriel Constantinescu** - 280318
Şef departament publicitate: **Florin Truţ** - 280904
Şef departament marketing: **Sorina Ambruş** - 280904
Marea publicitate - 280904, Mica publicitate - 210775
Tiparul executat la: SC Inform Media SRL, Calea Torontalului, DN 6, km 5,7, Timişoara

Redactor şef: Ştefan Tabuia - 280854 **Secretariat de redacţie:** Gabriela Groza, Doru Sinaci - 280854
Departamente: Informaţii: Eugenia Pantea, Cosmin Trif, Călin Mnerie - 280003; **Politic:** Ioan Iercan, Daniel Albu, Simion Todoca - 280943; **Economic:** Doru Sava, Gerlinde Knap, Cosmin Mihuţa - 281738; **Cultură, Învăţământ:** Vasile Filip, Cătălina Latu, Vasile Sărăndan - 280003; **Social:** Tristan Mihuţa, Romulus Dubăţ, Diana Duţu, Alin Olteanu - 281855; **Sport:** Daniel Scridon, Adrian Hărţău, Leonard Sfâra - 281701; **Foto:** Ştefan Matyaş, Margareta Szegő - 281701

Dispută în lumea teatrului arădean

Dinulescu versus Oniga

Regizorul Radu Dinulescu a depus o contestație în urma desemnării regizorului Laurian Oniga drept câștigător al concursului pentru ocuparea postului de director al Teatrului „Ioan Slavici" Arad. La concursul desfășurat în 24 noiembrie 2005 s-au prezentat șapte candidați, iar comisia l-a desemnat câștigător pe regizorul Laurian Oniga. Amintim că pentru ocuparea postului de director, candidații au prezentat un proiect managerial pentru Teatrul „Ioan Slavici". La concurs, Radu Dinulescu s-a clasat al doilea, după Laurian Oniga.

Radu Dinulescu, regizor

În contestația sa, Radu Dinulescu solicită comisiei reanalizarea lucrării sale, considerând că proiectul său are toate șansele de a aduce Teatrul „Ioan Slavici" „pe linia de plutire în următorii ani". De asemenea, în contestația sa regizorul Radu Dinulescu susține că nu contestă calitățile manageriale ale câștigătorului concursului, însă consideră că lucrarea sa este „mai apropriată" teatrului arădean.

În cursul zilei de azi se va întruni o altă comisie, pentru a analiza contestația lui Radu Dinulescu. Președintele acestei comisii este Tiberiu Dekany, viceprimarul municipiului Arad, iar membrii sunt consilierul local municipal Cristian Moisescu, sculptorul Dumitru Șerban, președinte al Filialei Arad a Uniunii Artiștilor Plastici și decan al Facultății de Arte de la Timișoara, Marius Lazurca, director al Centrului Cultural Județean Arad, și Dumitru Adrian Crăciunescu, prof. univ. dr. la Universitatea de Vest „Vasile Goldiș".

Regizorul Radu Dinulescu se află în prezent la Târgu-Mureș, unde montează la secția română a Teatrului Național piesa „Câștigătorii" a dramaturgului canadian Francois Archambauld.

Cătălina Latu
Foto: Margareta Szego

Laurian Oniga, regizor

Accident mortal lângă Cermei

Viorica V., de 33 de ani, din Cermei, a lovit mortal un biciclist, în timp ce conducea un autoturism marca Volkswagen Golf, din direcția Gurba-Cermei. Polițiștii au stabilit că accidentul s-a datorat neatenției în conducere de care a dat dovadă șoferița, dar și din pricina faptului că biciclistul **Ioan P.,** de 56 de ani, din Cermei, care și-a pierdut, din nefericire, viața, nu își echipase bicicleta cu catadioptri sau alte surse de lumină. Cercetările polițiștilor continuă, cu atât mai mult cu cât există suspiciunea că mașina implicată în accident a fost neînmatriculată.

E. Pantea

Cronica măruntă

● Comandamentul Antiepizootic Central anunță direcțiile sanitar veterinare din teritoriu să rămînă, în continuare, pe poziții, pentru a putea depista la timp orice modificări în ceea ce privește starea de sănătate a animalelor. Cu alte cuvinte, chiar dacă starea de pericol, generată de gripa aviară, a trecut, trebuie să fim, în continuare, la fel de vigilenți. Mai ales că și oficialii europeni sunt cu ochii pe noi, gata să ne „amendeze" pentru orice scăpare...

● Agenția de șomaj informează că, pe timp de iarnă, cifra șomajului în județul nostru o să crească nițel. Cică, din cauză că o serie de unități, din construcții, agricultură etc. își reduc activitatea, oamenii vor rămâne fără slujbe. Un fel de iarna nu-i ca vara, nu-i așa? Sigur, oficialii de la Agenția de șomaj zic că asta nu-i nici pe departe o tragedie. Deoarece statul va organiza cursuri de calificare și recalificare profesională, foștii angajați vor primi ajutor etc etc. Mai că îți vine să te faci șomer...

● **Iosif Panyori**, de 35 de ani, din Arad, a urcat la volan sub influența alcoolului, fiind însă prins la timp de polițiștii rutieriști. A rămas fără permis de conducere și va trebui să plătească și o amendă contravențională conform legislației în vigoare.

● Polițiștii din Sebiș l-au depistat în trafic, pe DJ 708, pe relația Gurahonț - Honțișor, pe **Vasile Ionuț Suciu,** de 23 de ani, din Honțișor, care șofa o autoutilitară marca SR 113 D, fără a avea permis de conducere. S-a ales cu un dosar de cercetare penală.

● De Moș Nicolae, membrii Asociației Studenților Mediciniști din cadrul Universității de Vest „Vasile Goldiș", au împărțit daruri și bucurie copiilor internați pe secția Pediatrie II din incinta Spitalului Clinic Județean Arad.

„Fermierul", prezentat la Ineu

Joi, 8 decembrie 2005, începând de la orele 12,00, reprezentanți ai Direcției pentru Agricultură și Dezvoltare Rurală (DADR) Arad se vor întâlni, la Primăria Ineu, cu agricultorii interesați de Programul de finanțare „Fermierul". **Ioan Hondea,** director executiv la Direcția pentru Agricultură și Dezvoltare Rurală (DADR) îi invită să participe la această manifestare pe toți cei care ar dori să investească în domeniul agricol sau în cel de creștere a animalelor.

Din informațiile adminstrației din Ineu, la manifestare vor fi prezenți cetățeni din localitățile: Craiva, Hășmaș, Archiș, Beliu, Bocsig, Cermei, Cărand, Șicula etc.

Cosmin Trif

La Agenția de șomaj, ziua porților deschise

Cu ocazia împlinirii a 83 de ani de la înființarea primelor oficii de plasare a forțelor de muncă din România, vineri, 9 decembrie, 2005, Agenția Națională pentru Ocuparea Forței de Muncă organizează, în toată țara, **„Ziua Porților Deschise".**

Alexandra Lincar, purtător de cuvânt la Agenția Județeană pentru Ocuparea Forței de Muncă (AJOFM) Arad, spune: **„«Ziua Porților Deschise» va oferi posibilitatea ca populația să afle mai multe amănunte despre serviciile furnizate de către funcționarii arădeni. Începând cu ora 12,00, din data de 9 decembrie, cei care doresc să participe la eveniment sunt invitați să facă o vizită la sediul nostru, situat pe strada Călugăreni, numărul 1 A. Personalul nostru va fi la dispoziția oaspeților, care vor putea pune întrebări privitoare la serviciile agenției"**, susține Alexandra Lincar.

Data de 9 decembrie mai marchează împlinirea a șapte ani de la prima întrunire a membrilor Consiliului de Administrație al Agenției Naționale pentru Ocuparea Forței de Muncă Arad, în organizare modernă, europeană.

Cosmin Trif

Amenzi (anti)petarde

Sancțiunile pentru comercializarea ilegală a petardelor au început să curgă. Polițiștii din cadrul Biroului Arme, Explozivi și Substanțe Toxice, din cadrul I.P.J. Arad, au sancționat-o contravențional, cu suma de 3000 de RON, pe **Daniela Lăzărescu**, din Arad, care desfăcea, înainte de vreme (respectiv înainte de perioada permisă de lege pentru această activitate), mai multe tipuri de petarde, în Piața „Avram Iancu", din municipiu.

E. P.

Pavare, cu dalele comunei

Cristian Cana, de 29 de ani, din Covăsânț, a fost prins în flagrant de polițiștii din localitate, în timp ce disloca și încărca într-o căruță dale, de pe străzile comunei. Tânărul le-a declarat polițiștilor că intenția sa a fost aceea de a duce dalele la locuința sa, pentru a le monta în grajdul din gospodărie. N-a apucat însă să-și paveze grajdul cu dalele localității, fiind oprit la timp. Prejudiciul, în valoare de 130 RON, a fost recuperat. Polițiștii i-au întocmit bărbatului dosar de cercetare penală, pentru furt calificat.

Eugenia Pantea

Munca la negru

Recent, inspectori ai Inspectoratului Teritorial de Muncă (ITM) Arad au efectuat mai multe controale în rândul agenților economici, pentru a constata cum este respectată legislația din domeniu, atât în ceea ce privește munca fără forme legale, cât și legat de condițiile de muncă. Astfel, pentru muncă la negru au fost sancționate societățile: **La Torre Impex, Green Company și Gențiana Prodcom** , unde ITM a surprins „la lucru" câte o persoană, fără forme legale. Alte trei firme arădene, **Seritex, Kebo și Legend,** au fost amendate pentru deficiențe în ceea ce privește relațiile de muncă.

Pe parcursul ultimelor controale, ITM a aplicat amenzi în valoare totală de peste 600 de milioane de lei.

Marius Amzulescu, inspector șef la ITM Arad spune că și în perioada următoare inspectorii de muncă vor continua verificările pentru a-i depista și sancționa pe cei care încalcă normele legale. **„În special ne îndreptăm atenția înspre identificarea cazurilor de muncă fără forme legale, dar și pentru depistarea deficiențelor în domeniul relațiilor de muncă",** susține Marius Amzulescu.

Cosmin Trif

LUNA CADOURILOR
Sony Ericsson!

PESTE 1000 DE PREMII!

Vino până la 31 Decembrie în magazinele EURO-GSM, cumpără orice telefon Sony Ericsson* și câștigi pe loc unul din cele 25 de telefoane Sony Ericsson Z800i, 175 de reduceri de până la 40 de Euro, 800 de accesorii originale sau multe alte premii surpriză!

Cumpără ORICE produs cu Puncte Thank You

2 ani garanție la orice telefon!

*Ofertă valabilă numai pentru terminalele din oferta EURO-GSM!

Z520i
W550i
K700i

EURO - GSM
Cel mai tare din sistem
www.eurogsm.ro
EURO-GSM Arad
- B-dul Revoluției nr.95
- B-dul Revoluției nr.31
- Str. Mețianu nr.7

(c. 1014/2005)

Adevărul te premiază cu un Opel Corsa!

OPEL WEST
Adevărul te premiază cu un OPEL CORSA!
CORSA

Toţi cititorii ziarului Adevărul pot participa la concursul puzzle din 28 noiembrie - 10 decembrie. Trimiteţi cât mai multe taloane şi veţi avea şanse mai mari de câştig!

Ce aveţi de făcut?
- Căutaţi şi decupaţi piesele puzzle ce apar în Adevărul în perioada 28 noiembrie - 9 decembrie!
- Adunaţi toate cele zece piese puzzle!
- Dacă vă lipseşte o piesă, puteţi folosi o singură dată cuponul Joker, ce va apărea în data de 10 decembrie! Lipiţi piesele puzzle decupate pe talon!
- Scrieţi pe plic: Adevărul te premiază cu un Opel Corsa!
- Talonul trebuie să ajungă la noi până cel târziu în data de 16 decembrie.
- Extragerea premiului are loc în data de 17 decembrie, în prezenţa notarului public, la showroom-ul Opel West din Aradul Nou.

Trimiteţi talonul din ziarul de sambata, 26 noiembrie, completat cu datele dvs. împreună cu piesele puzzle lipite, pentru a intra în competiţie, la adresa:

Ziarul Adevărul Arad
B-dul Revoluţiei, nr.81
cod 310130

Această imagine se decupează

Trimiterea acestui talon completat înseamnă aprobarea condiţiilor participării la concurs. Vă exprimaţi acordul de a fi contactat de reprezentanţii Adevărul, în cadrul acţiunii promoţionale. Premiul nu este transmisibil şi nu se acordă contravaloarea în bani. Acţiunea juridică exclusă. Nu pot participa angajaţii S.C. Adevărul SRL, Opel West şi membrii de familie ai acestora.

Alianța D.A. și-a tăiat „partea leului” și din Consiliul Județean al Tinerilor

În baza unui proiect al Asociației Millenium Center, ieri, în Sala Festivă a Consiliului Județean, a luat ființă Consiliul Județean al Tinerilor. Potrivit celor declarate de către Sorin Victor Roman, coordonatorul proiectului, scopul înființării acestui organism este„formarea de abilități și competențe în administrația publică locală pentru membrii organizațiilor de tineret ale partidelor politice”. În Consiliu au fost cooptați tineri de la partidele politice arădene care sunt reprezentate în CJA. De la PSD (TSD) sunt nouă, PD-8, PNL-7, PRM-4,UDMR-3, Partidul Conservator-2. Invitatul de onoare la ședința de constituire a fost președintele CJA, Iosif Matula, care le-a urat succes și i-a îndemnat să nu facă greșelile pe care le fac consilierii județeni , ci să ia de la ei doar lucrurile bune. Ca un punct negativ, a observat că din cei 33 de consilieri județeni ai tinerilor doar patru aparțin sexului frumos. Foarte pe scurt, fiecare consilier s-a prezentat și și-a exprimat convingerea că haina politică poate fi dată jos pe parcursul dezbaterilor(În paranteză fie spus, au mai existat organisme de acest fel ale tinerilor, dar toate au dispărut așa cum au apărut, tocmai din cauza apartenenței politice). Oricum Iosif Matula crede că de această dată va fi altfel, după cum crede și proaspătul președinte al Consiliului Județean al Tinerilor, Ciprian Luca (PD), care a fost ales cu doar două voturi împotrivă. Pentru prima funcție de vicepreședinte a candidat doar Călin Abrudan, președintele organizației de tineret a PNL, care a avut un singur vot împotrivă. Pentru cel de al doilea vicepreședinte au fost trei candidați :Ștefan Florian de la TSD, Codruț Roman de la TNL și Szabo Mihai de la UDMR.A fost nevoie de un al doilea tur pentru ca reprezentantul TNL, Codruț Roman, să fie ales .Ca și în „oglinda bătrână”(CJA), Alianța D.A. și-a tăiat „partea leului”, ba chiar mai mult, având în vedere că amândoi vicepreședinții sunt de la liberali. A surprins întrucâtva faptul că PRM, cu patru consilieri, printre care „greii” Claudiu Godja și Adrian Mureșan, nu a avut candidat. Adrian Mureșan a declarat că nu a vrut să candideze deoarece oricum anul viitor se va retrage, iar Claudiu Godja, președintele tinerilor PRM-iști ne-a spus că s-au purtat niște negocieri, în urma cărora s-a hotărât ca organizația să nu prezinte candidat.„Am ajuns la concluzia că așa câștigăm mai mult”.(În culise se spunea că doar așa s-ar fi putut bara drumul reprezentantului UDMR, lucru care s-a și întâmplat, Szabo Mihai fiind scos din cursă în primul tur)

Tinerii arădeni doresc să se organizeze, depășind barierele politice. Oare vor reuși?

Simion Todoca
Foto: Șt. Matyaș

Studiu despre situația copiilor și tinerilor din Arad

La Sala de Conferințe Best Western Central Hotel, Direcția Generală de Asistență Socială și Protecția Copilului a organizat recent workshop-uri, care au avut ca scop prezentarea studiului echipei și rezultatele cercetării intreprinse de UNICEF, Operations Research și Observatorul Județean Pentru Respectarea Drepturilor Copilului , dezbatera studiului pe domenii de activitate cât și dezvoltarea unui plan de acțiune.

La aceste activități au participat reprezentanți UNICEF-Pierre Poupard , Hamid El- Bashir , Marlena Pintilie ,oficialități locale din cadrul primăriei, prefecturii –președintele C.J. Iosif Matula, reprezentanți ai ISJ Arad –insp.șc.general Marius Gondor, insp.șc.specialitate Daniela Dangulea, Cornel Crișan , reprezentanți ai CJAPP , reprezentanți ai IJP-com.șef.Ioan Dascălu și subcom. Tudor Crăciun, reprezentanți ai DSP ,reprezentanți ai poliției de proximitate, ai poliției de frontieră , reprezentanți ai D.G.A.S.P.C. , ai C.A.S. , ai Biserici Ortodoxe Române și ai O.J.D.C. Arad.

Doamna inspector școlar pentru învățământul special Daniela Dangulea ne-a relatat:

„ Activitățile desfășurate în cadrul workshop-urilor se centrază pe analiza situației copiilor și tinerilor din județul Arad prin prisma respectării Convenției ONU cu privire la drepturile copiilor , a grupurilor de copii vulnerabili și a cauzelor comune care au dus la existența grupurilor de copii excluși social din județ . De asemenea se analizează : cauzele care au condus la apariția și existența acestor grupuri de copii, identificarea principalelor probleme legate de respectarea drepturilor fundamentale ale copiilor și găsirea de soluții concrete.

O analiză a situației este utilă pentru persoanele și organismele implicate în respectarea drepturilor copiilor din România în general și pentru județul Arad în particular. Această analiză va fi utilă pe viitor pentru elaborarea politicii locale în domeniul grupurilor excluse și marginalizate social .

Temele principale care au fost abordate sunt :copii cu dezabilități, abandonul copiilor în maternități, impactul sărăciei asupra dezvoltării copiilor, relațiile cu instituțiile, dreptul la sănătate, rolul serviciilor sociale existente, exploatarea prin muncă a copiilor, traficul de copii, copiii delicvenți și problema timpului liber”.

La încheierea activităților doamna Daniela Dangulea, desprinde câteva concluzii :

„Este foarte important să acordăm șanse egale pentru toți copiii, necesitatea cunoașterii și aplicării Legii 272 cu privire la drepturile copiilor , elaborarea unor programe sociale prin care să fie atrași copiii care provin din familii defavorizate, eliminarea segregării printr-o educație muticulturală și realizarea unor întâlniri periodice pentru a monitoriza modul în care sunt respectate drepturile copilului.”

V.F.

Cehia a ratificat Tratatul de Aderare a României și Bulgariei la UE

Camera Deputaților din Cehia a ratificat în majoritate Tratatul de Aderare a României și Bulgariei la UE, după ce documentul a fost ratificat anterior de Senatul ceh, relatează agenția de presă CTK.

Nici unul dintre deputații cehi nu a votat împotrivă și a existat o singură abținere.

Ministrul de externe Cyril Svoboda a calificat acest consens între parlamentarii cehi ca fiind "istoric" și a subliniat că a fost o prioritate pentru Republica Cehă ca aderarea celor două țări să nu fie amânată.

Tratatul prevede aderarea celor două țări la 1 ianuarie 2007, însă termenul ar putea fi amânat în cazul în care România și Bulgaria nu își îndeplinesc obligațiile asumate, amintește agenția cehă.

Calculatoare noi pentru școala din Șeitin

În cazul Școlii Generale din Șeitin zicala **„omul sfințește locul”** se potrivește ca o mănușă. De un spirit organizatoric desăvârșit și o bunătate sufletească ieșite din comun, directoarea Angela Deliman știe să facă din învățământ o plăcere pentru elevi și dascăli (toți calificați), deopotrivă. Spre deosebire de alte localități de la țară în care părinții nu se înghesuie să-și dea copiii la școală, la Șeitin, „cartea” atrage ca un magnet. Nu de puține ori s-a întâmplat ca doamna Deliman să facă sacrificii de ordin material, dar mai ales să aloce o mare parte din existența sa zilnică organizării de activități școlare și extrașcolare.

Un astfel de om este o comoară în orice comunitate. Primarul Șeitinului, Remus Păcuraru și consilierii locali au fost mereu pe aceeași lungime de undă când a venit vorba de investiții la cele două clădiri ale Școlii Generale cu clasele 1-8. Dacă la sfârșitul verii s-au betonat aleile din curțile instituțiilor de învățământ, acum, în preajma sărbătorilor de iarnă, Moșul le-a adus elevilor 11 calculatoare de ultimul tip. De fapt, performantele aparatele au fost achiziționate cu banii Băncii Mondiale, circa 80 de milioane de lei. Primăria și părinții au pus mână de la mână și au comandat mobilierul a ceea ce va fi unul dintre cele mai moderne laboratoare de informatică din județul Arad.

Însă, investițiile nu se vor opri aici. Deși școala și grădinița beneficiază de un sistem nou de încălzire centrală pe lemne, autoritățile din Șeitin intenționează să introducă încălzirea pe gaz. Mai mult ca sigur, anul viitor se vor moderniza și grupurile sanitare ale școlii, dar marele deziderat al șeitinenilor este construirea unei noi clădiri pentru ca elevii să nu mai fie obligați învețe în două schimburi.

Un alt aspect îmbucurător pentru Șeitin este faptul că tot mai mulți copii de rromi învață cot la cot cu celelalte tinere vlăstare. Și pentru ei școala prinde gust în momentul în care se simt băgați în seamă și tratați cu aceeași monedă de către dascălii Angelei Deliman.

Călin Mnerie
Foto: M. Szegö

Angela Deliman - o directoare model

Apariție editorială

„Cultură și spiritualitate românească în Arad în perioada interbelică (1919-1940)”

Istoriografia arădeană ne-a obișnuit cu lansarea spre cititor în fiecare an a două-trei lucrări care depășesc cu mult importanța locală, devenind bunuri culturale de interes național. Acum, la sfârșitul anului 2oo5, prof. Dr. Virgil Valea ne propune, iată, spre lectură, lucrarea „Cultură și spiritualitate românească în Arad în perioada interbelică (1919-1940)”, pe care noi îndrăznim să o numim „Cartea anului”. Apărut la Editura „Vasile Goldiș – University Press,” volumul de față valorifică teza de doctorat a profesorului Virgil Valea, susținută la Universitatea Babeș-Bolyai din Cluj-Napoca, unde l-a avut ca îndrumător pe prof.univ.dr. Marcel Știrban, care de altfel susține și prefața. Este o lucrare de sinteză, prima din spațiul arădean care privește exhaustiv domeniul propus spre analiză și interpretare. Iată, prin urmare, un prim argument în aprecierile noastre privind calitea și importanța acestei lucrări. Apoi, autorul integrează cultura și spiritualitatea arădeană în spațiul național românesc, scoțând în relief particularitățile, influențele, interconexiunile și direcțiile generale de dezvoltare. Sigur, evenimentele și fenomenele supuse analizei sunt privite și din perspectiva istoriei, cele două decenii sunt așezate astfel pe temeliile solide create în cultura românească de înaintași. Astfel, spre exemplificare, capitolul II prezintă „Situația învățământului primar și secundar la Arad până la Marea Unire” iar subcapitolul II. 1. face trimitere la „Aspecte ale învățământului arădean între anii 1721-1768”. Autorul cărții „nu și-a propus să se ocupe și de cultura etnicilor din orașul Arad, el stăruie totuși, ori de câte ori a considerat că era necesar, asupra interferențelor culturale pentru a sublinia cel puțin două trăsături distincte: aceea a orașului de graniță cu misiuni speciale și cu majoritari și minoritari ce au găsit puncte de întâlnire și de înțelegere, în forme particulare, lăudabile și chiar exemplare” (Marcel Știrban).

Interesant și lăudabil este faptul că Virgil Valea găsește suficiente linii de continuitate culturală românească în acest spațiu geografic, deși Unirea, altfel dorită, a provocat un mic șoc cultural. De altfel, caracterul dialectic al proceselor istorice în domeniul abordat este subliniat cu pregnanță în toate capitolele cărții. Nu este uitat nici contextul social-economic și politic în care se produc și se dezvoltă cultura și spiritualitatea pentru că „cultura și civilizația au fost și vor fi mereu influențate, chiar determinate, de puterea economică. Voința politică pentru împlinirea dezideratelor legate de cultură și, implicit, de civilizație, a acționat și va acționa întotdeauna sub semnul aceleiași puteri”.

Cartea profesorului Valea nu este o privire contemplativă a trecutului ci, dimpotrivă, el are o atitudine critică, neezitând să scoată în evidență și aspectele negative, tensionate în procesul de adaptare a sistemului la condițiile oferite de România Mare. De asemenea, o putem considera și o „carte de învățătură” și dăm în acest sens un singur exemplu: constituirea în iulie 1919, printr-un decret lege, a comitetelor școlare, care au avut mai apoi rezultate deosebite în construirea și întreținerea școlilor.

Lucrarea, se vede bine că este una de doctorat, fiind structurată pe capitole și subcapitole, după principii didactice. Chiar începe, așa cum se obișnuiește în astfel de situații, cu capitolul I care tratează „Istoriografia și importanța problemei”. Urmează apoi alte șapte capitole, împărțite la rândul lor pe subcapitole. Nu este uitat nici un aspect al domeniului cultural-spiritual, dar cele mai numeroase pagini – din cele 350 ale cărții – sunt dedicate școlii și bisericii (patru capitole), apoi urmează capitolele care privesc societățile și instituțiile culturale și presa.

Mai trebuie remarcate limbajul limpede, accesibil și sobrietatea care „ au contribuit în aceeași mare măsură la scrierea cărții și reușita acestui demers. Stilul este cel potrivit lucrărilor de istorie pe teme regional locale. Sobrietatea se îmbină în chip armonis cu afecțiunea, pentru a da naștere, împreună, la o lucrare de știință și de suflet”. La reușita acestui demers științific au contribuit și condițiile grafice oferite de editura „Vasile Goldiș University Press”.

Cartea se adresează atât studenților, cercetătorilor cât și publicului larg, care vor găsi, citind-o, pagini de autentică valoare istorică. Mai amintim că lansarea cărții va avea loc vineri, 9 decembrie, la ora 15,30 în sala Clio a Muzeului Județean Arad.

Ioan Tuleu

Nu există cadru legal pentru plata dascălilor greviști

Deputatul conservator Lia Ardelean l-a interpelat pe ministrul Educației și Cercetării, Mihail Hărdău, pentru a-l atenționa asupra faptului că nu există cadru legal pentru plata salariilor greviștilor din Învățământ, constatare pe care a făcut-o în urma sesizărilor primarilor conservatori din județul Arad.

„La încetarea grevei din Învățământ s-a încheiat un Acord în care erau prevăzute angajamentele Guvernului României privind sprijinirea procesului de reformă a Învățământului și un Protocol între Ministerul Educației și Cercetării și Federațiile Sindicale din Învățământ prin care erau prevăzute condițiile de plată a salariilor la nivelul unităților de Învățământ și recuperarea materiei.

Deși la primul punct din Protocol este prevăzut expres : „conform Contractului Colectiv de Muncă, la nivelul fiecărui Inspectorat Școlar Județean, respectiv la nivelul unităților de Învățământ, se vor întruni comisiile paritare pentru a găsi soluțiile particulare din perioada 7-28 noiembrie 2005", apreciez că acest protocol nu constituie cadrul legal de plată a salariilor". Deputatul arădean consideră binevenită plata salariilor , pe baza programului de recuperare pentru fiecare cadru didactic în parte, aceasta și ca stimulent, dar primarii, ca ordonatori principali de credite, consideră că nu au baza legală pentru a plăti salariile pe luna noiembrie. **„În concluzie, vă solicit sprijinul pentru emiterea cadrului legal de acordare a salariilor profesorilor pentru orele recuperate din perioada grevei"**, și-a încheiat Lia Ardelean interpelarea.

Simion Todoca

Vinerea literară

Vineri, 9 decembrie, zi plină de literatură la Teatrul **„Ioan Slavici"** Arad. De la ora 5 după-amiază, ziua editurii Dacia din Cluj, cu lansarea antologiilor de poezie, **„Poeții Aradului"**: Vasile Dan - **„Poem Vechi"**, cu o postfață de Al Cistelecan și Ioan Matiuț, cu volumul **„Déja vu"**, amândouă apărute în colecția **„Poeții urbei"**.

Cărțile vor fi prezentate de către criticii literari din Timișoara, Cornel Ungureanu (Vasile Dan) și Gheorghe Schwartz (Ioan Matiuț).

De la ora 18, în același spațiu va avea loc Gala premiilor anuale ale Filialei Uniunii Scriitorilor și cu acest prilej se vor acorda premiile pentru cele mai bune cărți semnate de către scriitori din Arad, Bihor și Hunedoara, pentru anul editorial precedent.

V. S.

www.aradon.ro
ARAD ONLINE www.aradon.ro
Cu noi câștigi în fiecare zi!
Înregistrează-te zilnic pe Arad Online (www.aradon.ro), între 1-23 decembrie la concursul "Calendar de Crăciun" și câștigă zeci de premii. ARADON pune anul acesta la bătaie o mulțime de premii, printre care: lumânări, boxe pentru calculator, căști, tastaturi și multe altele. Pe lângă toate acestea, în data de 24 decembrie vom avea o extragere specială unde vom pune la bătaie premiul cel mare: Un sistem audio 5.1. Pentru mai multe detalii accesează sarbatori.aradon.ro
(P) (35617)

Una...
...alta

Răspunsul a venit mai repede decât ne-am așteptat: prin amânarea alegerilor la PNL Arad pentru ianuarie, prefectul Cristian Stragea a fost sărit din schemă, ca să nu zicem că a fost lucrat. C. Stragea dorea să joace la două capete, ca la poker, când mergi după o chintă, să candideze și la președinția PNL și să-i rămână și dreptul de a opta, ulterior, pentru politică ori pentru administrație, respectiv pentru funcția de prefect (dacă nu ieșea președinte). Văzând că alegerile au fost amânate, Cristian Stragea a înțeles perfect: n-ar fi putut să câștige președenția. În consecință, a optat să țină la pasărea din mână. ◆ Despre meciul Lizica Mihuț - Gheorghe Falcă spunem doar că stârnește interesul tribunelor, iar doamna rector se dovedește a fi mai bărbată decât se aștepta adversarul său. Putem chiar să spunem că în clipa în care rectorul dă în unul, țipă doi, adică și ăla din camera alăturată. Are și de ce să-l doară. ◆ Airbus, cel mai important producător de avioane din Europa, ar dori să producă avioane în China. De fapt, au și început discuțiile cu partea chineză. Pasul celor de la Airbus nu trebuie să ne mire, pentru că deja cinci companii chineze produc componente pentru avioanele Airbus. China comunistă și, în același timp, tot mai capitalistă, este un El Dorado al zilelor noastre. Când e vorba de bani, se știe, ideologiile nici nu mai contează. ◆ Un român, aflat cu treburi mai mici ori mai mari prin Madrid, s-a dus la circ și a vârât mâna printre gratii, în cușca tigrilor - ca să-i mângâie sau el știe din ce pricină. Mai corect ar fi să spunem că a vârât brațul și a scos doar jumătate din el, antebrațul rămânând în posesia unui tigru (după faptă, sigur a fost tigroaică, pentru că și la ei dânsele sunt mai ...). Așa că nu mergeți în Spania, rămâneți acasă, că aici avem circ destul, fără tigri și tigroaice, doar cu politicienii. ◆ Helmut Duckadam (am mai spus, îl cheamă Helmut nu Helmuth, dar uite că sunt unii care nici acum, la aproape 20 de ani după Sevilla, n-au reușit să memoreze), Helmut, așadar, zice că-l simte pe Gheorghe Falcă lângă UTA. Noi ce să zicem? E bine că-l simte, dar suporterii vor să audă că primarul și-a ținut promisiunea și a dat milionul de euro. Până atunci, palavras de amor sau, cum spune românul, vorbe goale. ◆ Dar ce auzim, tot de la Duckadam? Că n-ar mai fi vorba chiar de un milion de euro pentru stadionul UTA! Adică, dacă înțelegem bine, a fost vorba de un milion și jumătate de euro (unul pentru stadionul UTA, plus jumătate pentru alte sporturi) doar până să închidă domnul primar gura lumii. Oare, de ce nu ne mirăm? ◆ La Penitenciarul de Maximă Siguranță Arad nu e destul că sunt ferecate porțile, dar șefii de acolo și șefii șefilor de acolo și-au mai băgat și vată în urechi, iar la ochi și-au pus mâinile, ca să nu vadă, să nu audă și, pe cale de consecință, să nu răspundă la acuzațiile de debandadă (și nu numai) care apar în presa locală (la noi și la vecinii noștri). Metoda strutului nu dă rezultate niciodată, fiindcă geaba e capul în nisip dacă fundul e la vedere. ◆ Cum vă spuneam, Creț Nicoară este, de alaltăieri, apropitar la Hotelul Moneasa, pentru 1,5 milione de euro. Ați crezut că e glumă, dar uite nu e. Are balta pește și Creț Nicoară euroi!

Tristan Mihuța

Cotta Collection
Un vis împlinit
Vizitați magazinul Cotta Collection din GEMI Center Micălaca
Chianti
3-2-Tab
~~4.260 RON~~ 3.280 RON
PREȚUL CONȚINE T.V.A.
Prețul este valabil pentru PIELE NATURALĂ în limita stocului disponibil.
TRANSPORT GRATUIT!
(c.1217/2005)

Cristian Stragea încă nu știe pe cine va susține la președinția PNL Arad

Așa după cum ați putut citi în ziarul nostru de ieri, prefectul Cristian Stragea a hotărât să nu mai candideze la funcția de președinte al PNL Arad, ci să îmbrățișeze cariera de înalt funcționar public, începând cu 1 ianuarie 2005, în calitate de prefect al Aradului.

În acest sens, l-am întrebat pe Cristian Stragea ce l-a determinat să rămână prefect, iar pe cei trei candidați rămași în cursă - Sever Jurcă, Gavril Popescu și Mihăiță Calimente, ce părere au despre decizia prefectului Stragea.

Cristian Stragea: „Semnalele arătau că este bine să rămân prefect”

Prefectul Cristian Stragea ne-a declarat: **„Așa cum am afirmat înainte, decizia de a candida la președinția PNL Arad sau a rămâne prefect trebuia să fie rezultanta a trei puncte de vedere: al opiniei publice, care pentru orice om din administrație este important. Astfel, semnalele care veneau spre mine arătau că este bine să rămân prefect. Cel de al doilea punct de vedere era al filialei PNL Arad, iar în ședința de vineri a Biroului Permanent Teritorial, membrii PNL și-au expus punctul de vedere, în sensul de a-mi exercita funcția de prefect în continuare. A treia părere era din partea conducerii centrale a partidului, care a spus că îmi acordă în continuare încredere în calitate de reprezentant al guvernului în județul Arad”.**

Cristian Stragea a subliniat că **„oricât de dureroasă este decizia de a nu mai fi membru PNL din 1 ianuarie 2006, nu pot decât să constat încă o dată că primul ministru este cât se poate de hotărât în realizarea reformei administrației publice locale, având în vedere angajamentele Guvernului României din punctul de vedere al integrării în Uniunea Europeană. În situația mea s-au regăsit toți ceilalți 22 de prefecți și subprefecți liberali, care își vor desfășura activitatea în continuare din poziția de înalți funcționari publici, în prefecturile din județele lor.**

Întrebat pe cine va sprijini la funcția de președinte al PNL Arad, Cristian Stragea a subliniat că **„până în 31 decembrie sunt încă membru PNL și cu siguranță am opțiuni. Este însă prematur să răspund la această întrebare”.**

Sever Jurcă: „A făcut bine”

Vicepreședintele Sever Jurcă ne-a declarat: **„Este opțiunea lui. Consider că a făcut bine și nu a dat pasărea din mână pe cea de pe gard, pentru că postul de prefect îi asigură o serie de avantaje profesionale și este sigur. În schimb este discutabil dacă ar fi reușit să obțină funcția de președinte al PNL Arad”.**

Gavril Popescu: „Am o părere bună”

Gavril Popescu a subliniat: **„Am o părere foarte bună, prin faptul că dl. Cristian Stragea rămâne prefect. Este propus de organizația PNL Arad și era normal ca în contextul în care timp de un an de zile a fost la conducerea prefecturii Arad să rămână în continuare prefect în conformitate cu noua lege a administrației publice locale și a prefecților. Sunt convins că vom putea colabora în continuare atât din punct de vedere al funcției pe care o dețin ca vicepreședinte al CJA, cât și în calitate de membru și viitor președinte al Organizației PNL Arad”.**

Mihai Calimente: „Trebuia să facă de mult acest lucru”

Deputatul Mihai Calimente: **„Trebuia să facă de mult acest lucru, deoarece Cristian Stragea este un foarte bun prefect și un foarte bun coleg. Este cea mai bună decizie pentru el și pentru PNL. Personal îl asigur că îi voi acorda tot sprijinul de care are nevoie pentru bunul mers al județului Arad”.**

Daniel Albu
Foto: Șt. Matyaș

PSD Arad se va „antrena” la Pitești

Sub deviza **„ne aruncăm în lupta pentru anticipate”,** Mircea Geoană i-a convocat pe toți președinții PSD din teritoriu, pe data de opt decembrie, la Pitești. După cum ne-a declarat președintele PSD Arad, Dimitrie Muscă, subiectul principal va fi stadiul pregătirii Conferinței Naționale din ianuarie 2006, dată la care toate organizațiile vor trebui să fie pregătite pentru eventuale alegeri anticipate. Muscă va pleca la Pitești însoțit de mai mulți primari din județ, care vor participa la a doua parte a „antrenamentului” pentru anticipate, care se va desfășura a doua zi, la Mioveni. **„Noi suntem în grafic cu pregătirile. Săptămânal m-am întâlnit cu primarii și președinții PSD din județ. Luni ne-am întâlnit cu președinții celor 24 de organizații de cartier din municipiu. Trebuie să ne pregătim de pe acum cadrele, nu numai pentru posibilele alegeri parlamentare anticipate, ci și pentru alegerile locale din 2008”**, a declarat Muscă.

Simion Todoca

Senatorul Aurel Ardelean i-a cerut socoteală lui Tăriceanu

Începând de săptămâna trecută, România a fost exclusă din comitetul RAMSAR, cea mai importantă convenție internațională pe probleme de conservare a zonelor umede, precum și din comitetul de finanțe. Senatorul PRM Aurel Ardelean l-a interpelat pe premierul Tăriceanu, întrebându-l dacă a dispus sancțiuni pentru conducerea Ministerului Mediului și Gospodăririi Apelor, **„care a înlocuit, pe motive politice, mai multe persoane care reprezentau România la nivel internațional, iar ulterior a uitat să comunice organismelor internaționale cine sunt înlocuitorii”.** ◆ Deasemenea, Ardelean l-a întrebat pe Tăriceanu dacă proiectul Legii bugetului pe 2006 a respectat programul de guvernare, care prevedea alocarea distinctă, de la bugetul de stat, a sumei de o sută de milioane euro anual, pentru reabilitarea școlilor și a costrucțiilor școlare în mediul rural, iar dacă nu, cine nu a respectat programul de guvernare. (De altfel, senatorii PRM și PSD au sesizat Curtea Constituțională asupra neconstituționalității Legii pentru aprobarea bugetului de stat. „**Apreciem că legea prezintă grave vicii de constituționalitate, asupra cărora parlamentarii PRM și PSD au atras atenția încă din faza de dezbatere a acestui proiect, au formulat amendamente de substanță, care au fost în totalitate respinse”**, a declarat senatorul PRM).

Simion Todoca

Întrebarea săptămânii

Răspunde dl. Gheorghe Falcă, primarul municipiului Arad

– D-le primar, unii cetățeni ai Aradului se întreabă dacă nu cumva Primăria se îndatorează prea mult luând atâtea credite. Ce le răspundeți?

– Doresc să exemplific, mai întâi, din viața unei familii. Această familie, neavând un frigider și, constatând că cheltuiește mai mult gătind zilnic, se hotărăște nu să economisească timp de zece ani câțiva bănuți pentru a cumpăra un frigider, ci să cumpere un frigider în rate. Acest lucru aduce confort și, în același timp, ușurează situația financiară. Același lucru l-am făcut și noi. Nu am făcut economii de câte cinci miliarde în fiecare an și, în acest fel, să ajungem peste 20 de ani să avem bani pentru a construi ceva, ci am luat un împrumut de 20 milioane euro de la BERD și 68 milioane de dolari de la Banca Mondială (din care rambursăm doar 20%) și vom moderniza orașul. Atât din punct de vedere al drumurilor, cât și al canalizării în cartierele Gai, Bujac și Sânicolau. Cred că cei care vor beneficia de aceste lucrări în viitorul foarte apropiat, și nu peste 20 de ani, vor aprecia eforturile noastre. Vreau să precizez că nu e deloc ușor să obții astfel de împrumuturi în condiții atât de avantajoase cum am obținut noi. Este nevoie de credibilitate, de alergătură și determinare, de credibilitatea bugetului local și a cheltuielilor din buget.

Trebuie să mai precizez un lucru pentru cetățenii Aradului: în România există o legislație care permite primăriilor o îndatorare de 20% din venituri, iar în 2006, se preconizează ca gradul de îndatorare să crească la 30%. În ceea ce privește gradul de îndatorare al municipalității arădene, acesta este de 9,6% într-un singur an, și anume în 2009. În rest, gradul de îndatorare este mai mic. Așadar, ne încadrăm cu mult sub gradul de îndatorare permis. Strategia noastră este de a ne împrumuta până la un grad de îndatorare de 18%, lăsând diferența de până la 30% pentru a avea bani drept cofinanțare la proiectele Uniunii Europene pe care o să le primească România după 2007. Toate aceste datorii pe care le vom avea în urma creditelor, vor fi plătite pe timp îndelungat. Așa că bugetul primăriei și cetățenii, în special, nu vor fi încărcați financiar. Una peste alta, aceste împrumuturi nu le-am luat pentru consum, ci pentru dezvoltare, urbanizare și modernizare. Faptul că am obținut cel mai mare împrumut, după București, de la Banca Mondială pentru administrația locală este o performanță pentru care ne invidiază toate marile primării ale țării.

Cei care nu înțeleg toate aceste demersuri ale noastre, ori sunt de rea credință, ignorându-i pe cei care vor beneficia de aceste proiecte, ori nu pricep nimic din ce se întâmplă astăzi în lume. Oricum, noi ne vom continua proiectele și este clar că aceste proiecte sunt în interesul cetățenilor.

Ioan Iercan

„Eventuale cazuri de corupție” în producția de seringi

În cadrul unei intervenții în plen, senatorul PSD Dan Ungureanu i-a solicitat ministrului Sănătății să dispună un control riguros la societatea Sanevit din Arad. Deși Ministerul Sănătății este acționar majoritar, în pofida calității seringilor produse, Sanevit trebuie să producă ambalaje pentru ouă Kinder, producția de seringi în lohn neputând asigura existența pe piață, a arătat senatorul arădean. Scopul controlului la Sanevit nu ar fi doar găsirea de soluții pentru impunerea pe piață a seringilor românești, ci și depistarea **„eventualelor cazuri de corupție în acest sector de activitate”**

Simion Todoca

Senatorul Ungureanu vrea să facă pace între Universități

După ce a fost deseori pomenit în cadrul disputei legate de sala de sport din Micălaca, senatorul Dan Ungureanu iese la rampă, considerând că este cazul ca disputa să înceteze, existând și soluții pentru aceasta. Mai exact, Ungureanu declară că sala trebuie trecută în proprietatea și administrarea Universității Aurel Vlaicu. În compensație, Universitatea de Vest Vasile Goldiș, care are și o facultate de profil, necesitatea unei săli de sport fiind evidentă, ar urma să primească alta, nouă, **„chiar dacă această investiție ar impune renunțarea la o construcție de acest gen din teritoriu”.**

Simion Todoca

O prostie cu panglică

☛ (Urmare din pagina 1)

Au existat, ce-i drept, în primii ani după revoluție, incidente regretabile pornite ori de la iredentiștii maghiari, ori de la naționaliștii români. Dar comunitatea, în ansamblul ei, a reacționat pozitiv și a aplanat posibile conflicte interetnice. Aceste conflicte sunt de înțeles, avându-se în vedere istoria celor două popoare. Dar vremurile se îndreaptă într-o altă direcție, iar această direcție presupune o împăcare a tuturor popoarelor sau grupurilor etnice din spațiul european. Acest lucru nu se va întâmpla peste noapte și, probabil, vom mai consemna și cu alte ocazii rateuri ale conviețuirii interetnice. Dar eforturile tuturor, pentru armonizarea disensiunilor interetnice sunt absolut necesare.

În altă ordine de idei, maghiarii nu au avut a se plânge de marginalizare în conducerea treburilor publice. Chiar și în prezent, UDMR Arad are un viceprimar la Arad, un vicepreședinte al Consiliului Județean și un subprefect. Este evident că jocul politic a dus la acest succes pentru politicienii maghiari, dar aceasta demonstrează încă o dată că maghiarii nu au a se plânge de un tratament discriminatoriu.

În Arad, intelectualii români și maghiari au știut întotdeauna să poarte un dialog constructiv, adecvat vremurilor. Aceasta a dus la o detensionare a relațiilor dintre populația română și cea maghiară. Mai mult, chiar dacă uneori iredentiștii maghiari sau naționliștii români se inflamau pe diverse teme, populația celor două etnii nu a marșat la provocări, dovedind maturitate și înțelegere. Un exemplu elocvent este amplasarea Statuii Libertății în P-ța Pompierilor. Chiar dacă a existat opoziție la diverse nivele, până la urmă această statuie a fost amplasată. Este clar că este o statuie care aparține maghiarilor. În timp însă, elementele simbolice vor pierde în favoarea elementelor artistice și statuia va fi percepută mai mult ca un obiect de artă și mai puțin ca un monument aparținător unei etnii anume. Să recunoaștem că autoritățile românești, centrale și locale, prin amplasarea acestui monument, au făcut un gest european și el trebuie apreciat ca atare.

Ar mai putea fi amintite și alte gesturi și momente în care românii și maghiarii au dovedit înțelepciune, toleranță reciprocă și înțelegere a sensului istoriei. Tocmai de aceea gafa (de fapt, o prostie) udemeriștilor arădeni mi se pare de neînțeles. Scuzele nu-și au nici un rost, dar mă întreb dacă liderii UDMR au realizat că au făcut o greșeală și că astfel de greșeli ar trebui evitate. Știu că e greu să-ți reprimi gânduri generate de inconștientul colectiv, dar inconștiența liderilor maghiari nu poate fi scuzată. Pentru că ei sunt lideri tocmai pentru a se comporta ca niște lideri: inteligent, echilibrat și reprezentativ. Or, de 1 Decembrie, liderii maghiari au reprezentat lamentabil poporul maghiar. Sau, oricum, nu l-au reprezentat în sensul în care curge astăzi istoria Europei.

Cu un agricultor despre „lumea lui”

„În agricultură sunt probleme mari”

După mai bine de un deceniu de la revoluție, când populația poate vorbi liber și țăranul își seamănă propria holdă, am încercat să privim și noi prin ochii unui agricultor. Dimitrie Hornea, din Șeitin, a fost de acord să ne arate lumea lui, lumea satului.

- Cum vedeți agrucultura românească?

- H. D.: Sunt foarte foarte mari probleme în agricultură și dacă nu se iau măsuri urgente... Acum l-am văzut pe Muscă la televizor, exact același lucru l-a spus: cheltuieli mari, prețuri mici la cereale.

- Și anul trecut cum a fost?

- H. D.: N-am ieșit în pierderi dar nici nu am câștigat mult. Am trăit așa de azi pe mâine.

- Credeți că anul viitor va fi mai bine?

- H. D.: Nu cred, nici o speranță. Nu avem nici o speranță.

O simplă socoteală

- Dumneavoastră ce situație aveți?

- H. D.: Eu am avut peste zece tone de porumb la hectar, care reprezintă 7,5 tone de boabe înmulțit cu 1500de lei kg rezultă aproximativ 11 milioane, iar eu am cheltuit aproape 15. Este aceeași situație și la grâu.

- Înseamnă că intrați în pierdere.

- H. D.: Normal. Dar toate asociațiile din Șeitin au dat foarte mult pământ înapoi.

- Și atunci ce faceți? Mai aveți animale?

- H. D.: Am animale pentru casă. Vreau să tai doi porci, tai doi porci și-i mânânc. Deci cresc atât cât mânânc eu: gâște, găini, porci. Dar ca să vând la un preț de pierdere nu pot să îmi permit. Decât să muncesc degeaba, mai bine stau degeaba. Nu se merită. În plus că cei de la consultanța agricolă se tot laudă că fac asistență agricolă, că vin, că vorbesc cu țăranii. Eu lucrez de 13 ani pământ dar nu am văzut pe nici unul aici (în Șeitin), m-am mai întâlnit cu ei în Arad. Au un program de învățământ, de un an și jumătate am făcut niște documente, cereri pentru școlarizare, pe care le-am dat și nici acum nu am primit răspuns.

- De ce este situația aceasta? De ce sunt așa de mici prețurile? De ce nu vă puteți achita datoriile?

- H. D.: Pentru că s-au desființat complexele de porci și nu mai are cine să cumpere porumbul, grâul.

- Nu credeți că este din cauza pestei?

- H. D.: Nici vorbă. Pestă a fost tot timpul în România. Dar complexele de animale au fost marii consumatori de cereale. Iar cei care se ocupă de panificație cum-pără de la asociațiile mari. Ei fac contracte din timp.

Dimitrie Hornea devine pesimist când se gândește la agricultura din România

“Cum să faci ceva dacă nu știi?”

- La agricultura ecologică v-ați gândit?

- H. D.: Eu nu știu să fac agricultură ecologică. Cum să faci ceva dacă nu știi? Eu am fost la instruire la Arad, acum un an de zile. Dar agricultura ecologică nu se poate face ca și o agricultură normală. Sunt niște criterii, niște cerințe care trebuie respectate. Eu acum încerc să fac o plantație de măr. Am citit foarte mult despre aceste subiect dar nu știu dacă îmi va permite mie buzunarul să îi pot aduce pe experți aceia care dau acele certificate ecologice pentru a putea să vând marfa.

- Care credeți că ar fi soluția pentru dezvoltarea agriculturii?

- H. D.: Cred că guvernul ar trebui să sprijine asociațiile ca să devină viabile, chiar și financiar pentru a putea da producții mari, adică pentru a da țăranilor mai multe cereale și atunci dacă văd că se întâmplă așa și țăranii vor da pământul la asociații. Asta va fi singura soluție. Sunt mulți oameni care nu au alt venit și trăiesc din acele 2-3 hectare pe care le au. Anul viitor vor lucra un hectar și restul îl vor ține pârloagă dar tot nu-l vor da la asociație sau să-l vândă. Iar cei care au porumb și nu-l pot vinde îl bagă pe foc.

- Vă mulțumim pentru timpul acordat și sperăm că lucrurile se vor schimba în bine!

Margareta Szego

Drama unui inginer zootehnist

Creșterea animalelor nu e rentabilă, agricultura e și ea pe aproape

Gheorghe Buha a lucrat toată viața sa în agricultură. De mic i-au plăcut animalele, așa că a optat pentru o carieră de inginer zootehnist. Cu diploma în mână, a fost angajat la Coooperativa Agricolă de Producție din satul natal, Șeitin. Forțat de împrejurări, agricultorul a început să lucreze în domeniul culturii plantelor. **„Au fost vreo 3-4 ani în care am obținut producții record de sfeclă de zahăr.”** - își amintește, cu mândrie, inginerul.

Odată cu căderea regimului Ceaușescu și desființarea CAP-urilor, bărbatul s-a trezit fără serviciu, însă, pe nerăsuflate, și-a urmat vocația. În acel moment avea un hectar de pământ de la stat și a primit 4 hectare cultivate cu porumb, dar acestea nu putea satisface nici pe departe aspirațiile sale. Un curaj nebun l-a determinat să bată la ușa băncilor pentru câteva împrumuturi în lei. Le-a obținut relativ simplu, iar următoarele zile le-a investit în pământ. **„În 1991 și 1992, un hectar se vindea destul de ieftin. Oamenii erau vrăjiți de mirajul câștigurilor de la Caritas și erau dispuși să valorifice toată averea numai pentru a depune bani la Cluj. În acea perioadă am cumpărat pământ și cu 100.000 de lei hectarul, pentru ca acum, nu demult, să-l vând cu 2000 de euro...”**

Însă dorința inițială a lui Gheorghe Buha nu a fost să facă afaceri imobiliare. A strâns și până la 106 hectare de pământ pentru a-l cultiva și a scoate profit din vânzarea recoltelor. Până prin anul 1996, treaba a mers destul de bine, fiindcă bazele de recepție existau în număr destul de mare și ofereau prețuri bunicele pe kilogramul de cereale. Odată cu falimentul acestora, producătorii particulari au mers și ei în jos, piața de desfacere devenind un vis frumos. Și totuși, Gheorghe Buha se poate considera un om norocos. Din recolta din acest an a izbutit să vândă, chiar dacă la un preț nu prea strălucit, 65 de tone de grâu și 27 de floarea soarelui. **„Grâul l-am dat la Fabrica de Nutrețuri Concentrare a firmei Jackson cu 6500 de lei kilogramul, iar floarea am vândut-o chiar din combină, de pe câmp, cu 5400 de lei kilogramul unei baze din Nădlac.”** - povestește agricultorul, care - însă - mai are mare un mare of: **„Porumbul încă așteaptă cumpărători! Noroc că am unde să-l țin. Într-un fost grajd de vaci.”**

Într-adevăr, valorificarea porumbului reprezintă cea mai mare problemă pentru majoritatea agricultorilor. Prețul e descurajor: 800-1000 de lei kilogramul la știulete și între 1450 și 1500 de lei kilogramul de boabe. **„O să încerc să-l dau în stânga și dreapta, la diferiți crescători de animale din zonă, căci nu văd vreo firmă să mi-l ia en-gros. Dacă nu reușesc nici așa, o să fac ce-am făcut la începutul acestui an.”** - aruncă mănușa șeitineanul. Din priviri l-am convins să continue cu soluția sa de compromis: **„O să mai vând o parte din pământ pentru a putea să execut lucrările de pregătire a recoltei de la anul. Ăsta e tristul adevăr. În România zilei de azi, pământurile se mănâncă unul pe altul.”**

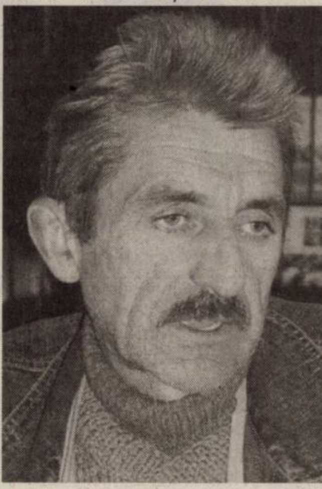

Inginerul Buha este dezamăgit de dezestrul din agricultură

Încă inginerul Buha are noroc că și-a procurat toată gama de utilaje agricole și dă banii doar pe motorină. Acum pe un litru, dai cam patru kilograme de grâu. Dar...**„știți cumva cât a costat un litru de combustibil în anul 2000?”** - intervine în discuție viceprimarul Șeitinului, Tănase Bulz, inginer agronom de meserie. **„Păi vă spun eu, contravaloarea a 10 kilograme de grâu! Atunci ce să ne mai mirăm că oamenii au lasat pârlog terenurile din proprietate și au ales să lucreze, de voie, de nevoie, în municipiu la firme precum Takata Petri sau Leoni. Efectivul de animale a scăzut și el drastic și tot datorită faptului că piața de desfacere este sub orice critică.”** - a concluzionat vicele din Șeitin, comună care odinioară era fruntașă în ceea ce privește agricultura.

De-a lungul anilor, Gheorghe Buha a încercat să dezvolte și ramura zootehnică a afacerii sale. La un moment dat, a crescut 200 de porci într-un grajd, dar: **„Am ajuns să vând și porcii și grajdul...”** - spune sec șeitineanul. Taxele mari de export, dar și pesta porcină au fost principalele cauze pentru care zootehnistul a renunțat prematur să mai crească grăsuni. A avut și viței, dar fiindcă la abator nu-i luau numai când ajungeau să cântărească cel puțin 400 de kilograme, s-a lăsat păgubaș și în acest caz. Ca hobby, ține două iepe cu mânji, dar și două vaci pentru...vecinii părinților săi. **„Bătrânii se bucură când cineva le deschide ușa. Vecinii vin după lapte și așa mai au și ei cu cine vorbi.”** - recunoaște cu nonșalanță Buha.

Ca inginer zootehnist, îndrăgostit de meseria sa, Gheorghe Buha trăiește o mare dezamăgire. Dacă s-ar ocupa de animale, riscă ca în câțiva ani toată agoniseala sa de-o viață să meargă pe apa sâmbetei. Așa, încă încearcă să meargă înainte cu cerealele și plantele tehnice, dar profitul nu e grozav, ca să nu spunem că de multe ori cheltuielile depășesc câștigul.

Călin Mnerie

ASOCIAȚIA PENTRU RIDICAREA MONUMENTULUI UNIRII LA ARAD

COMUNICAT DE PRESĂ

În data de 30 noiembrie 2005, a avut loc Ședința Consiliului Director al Asociației pentru ridicarea Monumentului Unirii la Arad. La ședință au fost invitați senatorii și deputații din Arad, Prefectul, Președintele Consiliului Județean și Primarul Municipiului Arad. Regretăm că atât parlamentarii arădeni cât și autoritățile publice locale nu ne-au onorat cu prezența. S-au dezbătut aspectele legate de obiectivele strategice ale Asociației pentru perioada imediat următoare.

În acest sens, Consiliul Director a hotărât ca, concursul organizat și desfășurat în prezența unei comisii aprobate de către Ministerul Culturii și Cultelor și câștigat de sculptorul arădean Ion Tolan, cu recomandările ce i s-au făcut, să fie legiferat și de către comisia de for public din cadrul Ministerului Culturii și Cultelor.

Consiliul Director a dezbătut și apoi a aprobat cu unanimitate de voturi, un Memorandum adresat oficialităților locale, pe care îl redăm integral în continuare.

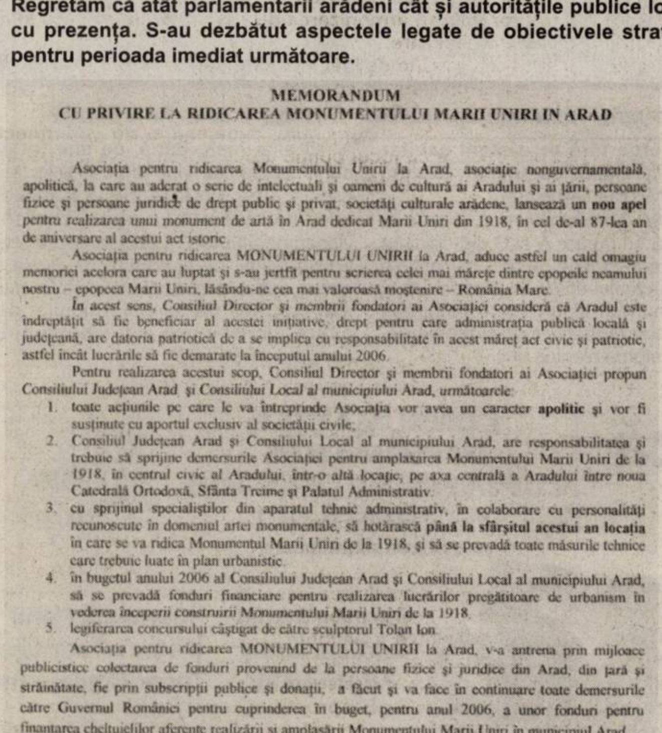

MEMORANDUM
CU PRIVIRE LA RIDICAREA MONUMENTULUI MARII UNIRI IN ARAD

Asociația pentru ridicarea Monumentului Unirii la Arad, asociație nonguvernamentală, apolitică, la care au aderat o serie de intelectuali și oameni de cultură ai Aradului și ai țării, persoane fizice și persoane juridice de drept public și privat, societăți culturale arădene, lansează un **nou apel** *pentru realizarea unui monument* de artă în Arad dedicat Marii Uniri din 1918, în cel de-al 87-lea an de aniversare al acestui act istoric.

Asociația pentru ridicarea *MONUMENTULUI UNIRII* la Arad, aduce astfel un cald omagiu memoriei acelora care au luptat și s-au jertfit pentru scrierea celei mai mărețe dintre epopeile neamului nostru – epopeea Marii Uniri, lăsându-ne cea mai valoroasă moștenire – România Mare.

În acest sens, Consiliul Director și membrii fondatori ai Asociației consideră că Aradul este îndreptățit să fie beneficiar al acestei inițiative, drept pentru care administrația publică locală și județeană, are datoria patriotică de a se implica cu responsabilitate în acest măreț act civic și patriotic, astfel încât lucrările să fie demarate la începutul anului 2006.

Pentru realizarea acestui scop, Consiliul Director și membrii fondatori ai Asociației propun *Consiliului Județean Arad și Consiliului Local al municipiului Arad*, următoarele:

1. toate acțiunile pe care le va întreprinde Asociația vor avea un caracter **apolitic** și vor fi susținute cu aportul exclusiv al societății civile;
2. Consiliul Județean Arad și Consiliului Local al municipiului Arad, are responsabilitatea și trebuie să sprijine demersurile Asociației pentru amplasarea Monumentului Marii Uniri de la 1918, în centrul civic al *Aradului, într-o altă locație*, pe axa *centrală a Aradului între noua* Catedrală Ortodoxă, Sfânta Treime și Palatul Administrativ.
3. cu sprijinul specialiștilor din aparatul tehnic administrativ, în colaborare cu personalități recunoscute în domeniul artei monumentale, să hotărască **până la sfârșitul acestui an locația** în care se va ridica Monumentul Marii Uniri de la 1918, și să se prevadă toate măsurile tehnice care trebuie luate în plan urbanistic.
4. în bugetul anului 2006 al Consiliului Județean Arad și Consiliului Local al municipiului Arad, să se prevadă fonduri financiare pentru realizarea lucrărilor pregătitoare de urbanism în vederea *începerii construirii Monumentului Marii Uniri* de la 1918.
5. legiferarea concursului câștigat de către sculptorul Tolan Ion.

Asociația pentru ridicarea MONUMENTULUI UNIRII la Arad, v-a antrena prin mijloace publicistice colectarea de fonduri provenind de la persoane fizice și juridice din Arad, din țară și străinătate, fie prin subscripții publice și donații, a făcut și va face în continuare toate demersurile către Guvernul României pentru cuprinderea în buget, pentru anul 2006, a unor fonduri pentru finanțarea cheltuielilor aferente realizării și amplasării Monumentului Marii Uniri în municipiul Arad.

Cu riscul de a ne repeta, facem un nou apel conducerii Consiliul Județean Arad și Consiliului Local al municipiului Arad, ca până la sfârșitul acestui an să stabilească definitiv și irevocabil locația pentru ridicarea MONUMENTULUI UNIRII la Arad, cu o consultare prealabilă a Asociației noastre.

Asigurându-vă de întreaga noastră stimă și apreciere, ne exprimăm convingerea că dumneavoastră în calitate de oameni aleși ai Aradului și mari iubitori ai culturii și valorilor naționale, veți lua în considerare eforturile pe care Asociația noastră împreună cu cetățenii Aradului le depun *pentru realizarea acestui obiectiv* care să consfințească faptul că scânteia Marii Uniri s-a aprins în Arad și veți lua măsuri urgente pentru realizarea acestui deziderat.

Consiliul Director al Asociației

Consiliul Director
al Asociației

(com./12.2005)

BANCA ROMÂNEASCĂ
Membră a Grupului National Bank of Greece
Credit aprobat
Sărbători fericite!
Un credit peste măsură de avantajos!

NOUL Credit pentru nevoi personale
Rată începând de la 79 de lei / lună*

Sărbători peste măsură de fericite!
Cu avantajele oferite de noul credit pentru nevoi personale:

- **Accesibil: dobândă începând de la 9,9% pe an**
- **Flexibil: perioadă de până la 20 de ani**
- **Avantajos: valoare de până la 170.000 de Lei**

Îl poți obține acum sunând la
(021)408.08.08
sau venind la sucursalele băncii.

BANCA ROMÂNEASCĂ
Membră a Grupului National Bank of Greece
www.banca-romaneasca.ro

*Rată calculată pentru un credit în valoare de 3.500 de lei, pe 60 de luni.

(com. /12.2005)

Strategie locală pentru următorii șapte ani

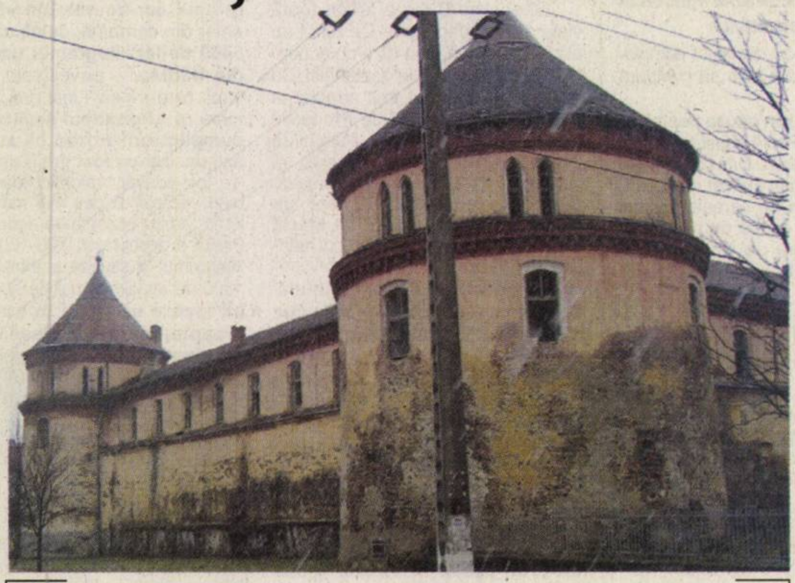

Cetatea Ineului va deveni o „cetate” a culturii

Orașul Ineu este singura localitate din județ, după datele noastre, care beneficiază de o strategie de dezvoltare pentru următorii șapte ani, astfel încât, indiferent cine se află la conducerea orașului, lucrurile să se desfășoare după un plan bine stabilit. **„Ineul, la ora actuală, lucrează pe un plan de strategie locală, care a fost publicat în Monitorul Oficial al orașului și a fost prezentat cetățenilor. Un lucru important e faptul că aceată strategie nu putea fi pusă în practică fără o colaborare între Executiv și consilierii locali, iar o astfel de colaborare eu zic că ajută numai la progres și e întotdeauna în folosul locuitorilor. Încercăm să nu ne abatem de la acest program, pentru că, condițiile după 2007 vor fi foarte drastice, iar fără o astfel de strategie va fi foarte greu să accesăm programe de finanțare ale Uniunii Europene. Noi încercăm să dezvoltăm cât mai bine toate structurile, astfel încât, anul 2007 să ne găsească pregătiți pentru aderarea la Uniunea Europeană”**, susține primarul Nicolae Mehelean.

Strategia orașului vizează, în principal, dezvoltarea infrastructurii, o condiție imperios necesară atât pentru aderarea la UE, cât și pentru atragerea de noi investiții în Ineu. Astfel, pentru următorii șapte ani, se are în vedere reabilitarea a 36 de km de străzi; reabilitarea a 25.000 mp de trotuare; extindere, reabilitare și modernizarea rețelei de distribuție a apei potabile, a Uzinei de apă și a Stației de epurare; modernizarea și extinderea canalizării menajere și pluviale în partea de nord și în partea de sud a orașului.

Un proiect important este realizarea unei noi zone rezidențiale (blocuri noi, case, creșe, unitate de învățământ), unei zone de comerț, prestări servicii, sănătate, clădiri pentru sedii de firmă (incubatoare de afaceri), toate acestea urmând să-și găsească locul în fosta unitate militară a orașului, pe o suprafață de 24 hectare. În fosta UM 01499, Primăria a prevăzut realizarea unei zone de microproducție agro-zootehnică, industrie textilă, industrie nepoluantă, clădiri destinate învățământului superior, comerț și spații de agrement, pe o suprafață de 19 hectare.

De asemenea, pentru noua zonă industrială a Ineului, în următorii ani se va investi în extinderea utilităților (gaze naturale, energie electrică, canalizare, rețea distribuție apă potabilă). În plus, se vor moderniza căile de acces și se va introduce apa potabilă spre Dealul Viilor, drum care face parte din binecunoscutul proiect Drumului Vinului, această zonă fiind una cu mare potențial agroturistic.

Nu în ultimul rând, Primăria intenționează să realizeze, în partea de est a orașului, un deponeu ecologic dotat cu stație de transfer, care va atrage și dezafectarea actualei gropi de gunoi a Ineului.

Primăria nu a uitat nici de istoria orașului, încercându-se restaurarea și reabilitarea Cetății Ineului. Aflată într-o stare avansată de degradare, Cetatea a intrat în atenția autorităților locale, care încearcă să reintroducă această clădire, aflată în patrimoniul județean și național, în circuitul turistic al zonei, urmând, de asemenea, să fie destinată desfășurării unor activități culturale, artistice, organizării de spectacole.

Șomajul - aproape inexistent

Șomajul în orașul Ineu, o dată cu venirea celor de la Delphi, a devenit aproape inexistent. Adică, vorba viceprimarului Ioan Leucuța, numai cine nu vrea nu are unde să lucreze, mai ales că cei de la Delphi nu au făcut niciodată discriminări în ceea ce privește angajații, chiar și rromii găsindu-și un loc de muncă la firma americană.

Cu toate acestea, mai există persoane care se mulțumesc cu ajutorul de la stat, mai precis cu celebrele ajutoare acordate prin legea 416, la Primăria Ineu existând înregistrate, în momentul de față, nu mai puțin de 146 de dosare. De ajutorul acordat de la bugetul local beneficiază 337 de localnici, din care 92 de persoane prestează diferite munci în folosul comunității, restul fiind bătrâni sau femei cu copii mici.

Ineul va avea șosea de centură

Primăria Ineu a demarat mai multe proiecte cu finanțare din fonduri europene, printre care se află și o nouă centură a orașului, care va lega intrarea dinspre Arad, cu cea dinspre Sebiș. **„Vrem să realizăm o șosea de centură în partea de sud a orașului, care să facă legătura între DJ 792A și DN 79A, proiect accesat prin programul PHARE 2004-2006 privind dezvoltarea infrastructurii. Prin acest proiect, care va avea o finanțare de 1,8 milioane euro din fonduri PHARE, urmărim, în primul rând, scoaterea traficului greu din oraș”**, ne-a declarat viceprimarul Ioan Leucuța.

Un alt proiect cu finanțare din fonduri europene se referă la modernizarea stației de epurare, proiect în valoarea de 2,4 milioane de euro, din care 1,4 milioane euro sunt nerambursabili, iar restul vor fi suportați din bugetul local.

Ineul se mai poate lăuda cu faptul că este singurul oraș din țară, așa cum ne-a precizat viceprimarul Ioan Leucuța, care a obținut finanțare pentru două proiecte în cadrul programului PHARE TVET, destinat dezvoltării învățământului tehnic și profesional. **„Aceste două programe au ca scop refacerea bazei materiale pentru instruirea practică și refacerea unităților de învățământ în ansamblu. E meritul celor două licee și ne putem mândri că din 300 de proiecte, Ineul e singurul oraș care a reușit să obțină două proiecte”**, declară viceprimarul Leucuța. Fiecare proiect va beneficia de o finanțare de un milion de euro.

Orașul Ineu tinde să devină un centru regional al județului

☛ (Urmare din pagina 1)

„Firma Delphi, pentru Ineu, înseamnă foarte mult. În primul rând, cetățenii noștri au unde să lucreze. Pe lângă cei din Ineu, însă, beneficiază de această investiție și celelalte localități din zonă. Prin dezvoltarea din ultimii ani și prin venirea acestei investiții, Ineul tinde tot mai mult să devină un centru de dezvoltare la nivelul județului Arad”, susține primarul Nicolae Mehelean.

Principalele sectoare economice ale orașului Ineu sunt industria, agricultura, comerțul si serviciile. Ponderea sectoarelor în PIB /oraș este 51 la sută industrie, 20 la sută agricultură, 20 la sută comerț și 10 la sută servicii, coform datelor oferite de primarul Nicolae Mehelean. Veniturile din producție pe total oraș au fost, în anul 2003, de 491.771.272 mii lei, iar în anul 2004, de 709.442.839 mii lei. Veniturile din vânzări mărfuri și servicii, în anul 2003, s-au ridicat la 190.107.116 mii lei, iar în 2004, la 344.524.301 mii lei. Și din aceste cifre ne putem da seama că, în ultimii doi ani, activitatea economică a Ineului a cunoscut o creștere spectaculoasă, veniturile aproape dublându-se în această perioadă.

Pe lângă Delphi Packard Romania, care în 2007 va ajunge la 4700 de angajați, la Ineu este puternic dezvoltată industria textilă, cu o tradiție de zeci de ani, prin fabrica S.C. Tricotaje SA Ineu. Alături de aceasta, alte patru firme sunt axate pe industria textilă, S.C. Replay SRL, S.C. Metis IMPEX, S.C. Maximod SRL și S.C. PECAR SRL.

94 de miliarde pentru spitalul din Ineu

Spitalul Ineu mai aproape de finalizare cu... 94 miliarde

Din punct de vedere al sistemului sanitar, Ineul a stat destul de rău în ultimii ani, deși în oraș, de o bună bucată de vreme, se lucrează la ridicarea unui nou spital. Din păcate, din lipsa fondurilor, dar și din vina politicienilor arădeni, care mai mult au promis decât au făcut, noul spital al orașului a rămas de izbeliște, deși această unitate spitalicească ar putea fi de folos nu numai Ineului, ci întregii zone. Pe de altă parte, vechiul spital s-a „evidențiat” în ultimii ani prin lipsa banilor, dar și prin starea dezastruoasă în care se află, fiind printre cele mai degradate spitale din județ.

În acest an, în sfârșit, parlamentarii și-au dat mâna și au reușit să obțină fondurile necesare finalizării unui corp din clădirea destinată viitorului spital. **„La Zilele Ineului am avut discuții cu parlamentarii, care au promis că se vor bate să beneficiem de banii necesari noului spital. Este un lucru îmbucurător și trebuie să le mulțumim parlamentarilor de Arad că au luptat împreună pentru acest proiect și au reușit să aducă 94 de miliarde de lei pentru spitalul din Ineu, bani care sunt prevăzuți în proiectul de buget pe 2006. Avem mare nevoie de aceste fonduri, pentru că viața economică a orașului nu poate merge fără un sistem sanitar adecvat cerințelor europene”**, declară primarul Nicolae Mehelean.

Cele 94 de miliarde vor fi folosite la finalizarea corpurilor A și B din clădirea aflată în construcție, spațiu în care se va muta actualul spital. În corpurile C și D, mai mult ca sigur, vor fi închiriate spații pentru farmacii, medici de familie, cabinete stomatologice etc.

O altă veste bună, ce ține tot de domeniul sanitar vine din... Franța. Mai precis, una din localitățile franceze înfrățite cu Ineul va ajuta, conform viceprimarului Ioan Leucuța, la dotarea noului spital, cu aparatură medicală și paturi, astfel încât noul spital să fie mult mai aproape de nivelul unităților sanitare din Uniunea Europeană și la capitolul dotări.

Unitățile de învățământ beneficiază de încălzire cu gaz metan

Primăria a cuprins, în planul de investiții pentru acest an, fondurile necesare introducerii gazului metan la Centrul Școlar Ineu și Liceul Mihai Viteazul. Astfel, la Centrul Școlar Ineu, Consiliul Local a aprobat, pentru acest an, o investiție de 1,5 miliarde de lei, în timp ce la Liceul Mihai Viteazul, Primăria a cheltuit nu mai puțin de 1,8 miliarde pentru introducerea gazului metan. O investiție de același gen a fost făcută și la Centrul de zi pentru copii, unde s-au cheltuit 350 de milioane de lei din bugetul local.

„Am reușit introducerea gazului metan la Centrul școlar, la Liceul Mihai Viteazul și la Centrul de zi. Sperăm ca anul viitor să terminăm cu introducerea gazului în Ineu”, susține viceprimarul Ioan Leucuța.

Primăria Ineu a investit nu mai puțin de 58000 de euro într-un buldoexcavator, cu care se vor efectua tot felul de lucrări în oraș, la costuri mult mai mici față de ofertele avansate de firmele de construcții. **„Am avut probleme cu apele pluviale și vrem să refacem șanțurile, vom lucra cu acest buldoexcavator la extinderea rețelei de apă, pentru că mai avem câteva sute de metri și va fi apă în tot Ineul și în satul Mocrea”**, ne-a declarat viceprimarul Ioan Leucuța.

Tot în acest an, Primăria a alocat 450 de milioane pentru realizarea PUD-ului prin care se dorește transformarea unității militare într-un cartier de locuințe, cu spații de comerț, servicii etc. De asemenea, alte 250 de milioane s-au alocat pentru realizarea unui studiu de fezabilitate privind modernizarea străzii Ioan Slavici, proiect ce urmează a fi pus în practică anul viitor și care vizează refacerea din temelii a străzii, începând de la infrastructură și terminând cu carosabilul.

Pagină realizată de Cosmin Mihuța; Foto: Șt. Matyaș

CONSUMABILE
IMPRIMANTE
COPIATOARE - FAX-URI
IMPORTATOR DIRECT
www.artisdesign.ro

IMPRIMANTE - COPIATOARE
Artis Design

Cartușe InkJet
Cartușe Laser
Kit-uri Refill
Cerneală Refill
Încărcări cartușe
Toner Copiatoare

ÎNCĂRCĂRI CARTUȘE PENTRU IMPRIMANTE ȘI COPIATOARE

Curățări capete de printare cu
GENERATOR DE ULTRASUNETE
în baie de solvent !

Arad, Str. M. Eminescu nr.29
(vis-a-vis de Restaurantul LIDO)
Tel/fax: 0257/270.199
Orange : 0746.270.199

(c. 110/2005)

Noi pași pentru ridicarea Monumentului Marii Uniri

Consiliul director al Asociației pentru ridicarea Monumentului Marii Uniri în Arad ne-a trimis la redacție un „Memorandum", adresat oficialităților locale, prin care se arată:

„Asociația pentru ridicarea Monumentului Unirii la Arad, asociație nonguvernamentală, apolitică, la care au aderat o serie de intelectuali și oameni de cultură ai Aradului și ai țării, persoane fizice și persoane juridice de drept public și privat, societăți culturale arădene, lansează un nou apel pentru realizarea unui monument de artă în Arad dedicat Marii Uniri din 1918, în cel de-al 87-lea an de aniversare al acestui act istoric.

Asociația pentru ridicarea Monumentului Unirii la Arad aduce astfel un cald omagiu memoriei acelora care au luptat și s-au jertfit pentru scrierea celei mai mărețe dintre epopeile neamului nostru - epopeea Marii Uniri, lăsându-ne cea mai valoroasă moștenire - România Mare.

În acest sens, consiliul director și membrii fondatori ai Asociației consideră că Aradul este îndreptățit să fie beneficiar al acestei inițiative, drept pentru care administrația publică locală și județeană au datoria patriotică de a se implica responsabil în acest măreț act civic și patriotic, astfel încât lucrările să fie demarate la începutul anului 2006.

Pentru realizarea acestui scop, consiliul director și membrii fondatori ai Asociației propun Consiliului Județean Arad și Consiliului local al municipiului Arad următoarele:

- ● toate acțiunile pe care le va întreprinde Asociația vor avea caracter apolitic și vor fi susținute cu aportul exclusiv al societății civile;
- ● Consiliul Județean și Consiliul local al municipiului Arad au responsabilitatea și trebuie să sprijine demersurile Asociației pentru amplasarea Monumentului Marii Uniri în centrul civic al Aradului, într-o altă locație, pe axa centrală a Aradului,între noua Catedrală Ortodoxă „Sfânta Treime" și Palatul Administrativ;
- ● cu sprijinul specialiștilor din aparatul tehnic administrativ, în colaborare cu personalități recunoscute în domeniul artei monumentale, să hotărască până la sfârșitul acestui an locația în care se va ridica Monumentul Marii Uniri și să prevadă toate măsurile tehnice care trebuie luate în plan urbanistic;
- ● în bugetul anului 2006 al Consiliului Județean și al Consiliului local al municipiului Arad să se prevadă fonduri financiare pentru realizarea lucrărilor pregătitoare de urbanism în vederea începerii construirii Monumentului Marii Uniri de la 1918;
- ● legiferarea concursului câștigat de către sculptorul Tolan Ioan.

Asociația pentru ridicarea Monumentului Unirii va antrena prin mijloace publicistice colectarea de fonduri provenind de la persoane fizice și juridice din Arad,din țară și străinătate, fie prin subscripții publice și donații.A făcut și va face în continuare toate demersurile către Guvernul României pentru cuprinderea în buget , pentru anul 2006, a unor fonduri pentru finanțarea cheltuielilor aferente realizării și amplasării Monumentului Marii Uniri în municipiul Arad.

Cu riscul de a ne repeta, facem un nou apel conducerii Consiliului Județean și Consiliului local al municipiului Arad ca până la sfârșitul acestui an să stabilească definitiv și irevocabil locația pentru ridicarea Monumentului Unirii la Arad, cu o consultare prealabilă a Asociației noastre.

Asigurându-vă de întreaga noastră stimă și apreciere,ne exprimăm convingerea că dumneavoastră în calitate de oameni aleși ai Aradului și mari iubitori ai culturii și valorilor naționale, veți lua în considerare eforturile pe care Asociația noastră, împreună cu cetățenii Aradului le depun pentru realizarea acestui obiectiv care să consfințească faptul că scânteia Marii Uniri s-a aprins la Arad și veți lua măsuri urgente pentru realizarea acestui deziderat".

Vasile Filip

Cenaclu literar

Joi, 8 decembrie, ora 17,00, în Sala mare a Casei de Cultură a Municipiului, din Strada Gheorghe Lazăr, nr. 1-3, va avea loc obișnuita ședință de cenaclu a Uniunii Scriitorilor din România, filiala Arad. Vor citi poezie V.Leac și T.S. Kashis.

„Educația fizică și sportul - present și perspective"

La Moneasa s-a desfășurat recent ***ediția a III-a*** a sesiunii de referate și comunicări științifice (cu participare națională) – ***„ Educația fizică și sportul școlar – prezent și perspective"***

Domnul inspector școlar de specialitate Francisc Schmidt ne precizează : „La această sesiune au participat 28 de cadre didactice din județele –Arad , Timiș , Alba și Bihor .Lucrările prezentate au fost de o înaltă ținută academică , prin conținutul lor lucrările contribuie la ameliorarea procesului instructiv – educativ .

Sprijinul logistic a fost asigurat de partenerii de la Parcul Național Lunca Mureșului .

Organizatorii care au contribuit la buna desfășurare și reușita activității au fost : I.Ș.J. Arad , A.P.E.F.S (Asociația Profesorilor de Educație fizică și Sport din județul Arad, Asociația Județeană a Sportului pentru Tineret și partenerii de la Parcul Național Lunca Mureșului.

V.F.

Spectacol la Căminul de bătrâni

Sâmbătă la Căminul de bătrâni din Pecica a avut loc sărbătorirea persoanelor cu dizabilități.La acest eveniment au participat edilii locali și organizațiile locale de tineret.Cercetașii, împreună cu copii de la Clubul elevilor au animat atmosfera cu cântece, poezii, jocuri, felicitări și desene dăruite bătrânilor.După micul spectacol conducerea căminului a organizat o tombolă cu premii simbolice pentru vârstnici.La final a avut loc o masă festivă.

Cu prilejul „Zilei persoanelor cu dizabilități" bătrânii s-au bucurat de prezența spiritului tânăr și au încercat să uite puțin de greul anilor.

Mirabela Ursuț

Alte brevilocvii

Eradicarea corupției va deveni totuși o realitate și va începe - se va concretiza, mai bine zis - cu dascălii. Cei ce vor fi prinși că dau meditații în particular fără să se fi anunțat la fisc vor fi amendați cu destule milioane, încât să-i usture pielea. Ba chiar mai rău, vor intra după gratii. Actualul guvern, dar mai ales premierul, pare foarte decis să pună la punct lucrurile. Și nu ne-ar mira să se țină de cuvânt (a făcut promisiuni în acest sens), băgându-i, la o adică, pe profesori la pârnaie. I-ar fi ușor s-o facă, pentru că pârliții aștia nu posedă miliarde furate cu care, în caz de ceva rău, să se pună la adăpost de rigorile legii, precum hoții deghizați în capitaliști onorabili și de treabă care au profitat cât au putut de schimbarea din 89, încât îți vine să crezi că l-au citit, bineînțeles, prin grilă proprie pe Horațiu, cu al său „Age Decembri libertate utere!" „Folosește-te de libertatea din Decembrie!". Care (capitaliști) nu merg când sunt „invitați" la anchetă, ci la „întâlnirea cu procurorii", de unde ies radioși, fluturându-și trenciul și cravata. (Imagine reală, de la TV, a unuia zis C. Iacobov). Satisfăcuți de parcă ar fi dat încă o lovitură, fericiți că au dat iar cu tifla, le-au râs în nas oamenilor legii: „Ha-ha-ha, suntem curați ca lacrima". Catadicsind să răspundă de sus și în doi peri, de nu chiar în batjocură, la întrebările ziariștilor ce se bulucesc la intrarea în procuratură, le ațin calea și se țin după ei ca după urs. Urcând, apoi, plini de importanță, la volanul limuzinei, (care-i așteaptă în parcarea fără plată, a instituției cu pricina) și făcând amical semn cu mâna fraierilor rămași, cu buzele umflate, în așteptarea unei noi „întâlniri" a vajnicilor protagoniști cu procurorii. Multe promisiuni făcute de guvernanții noștri postdecembriști au rămas neonorate, uitate. Mi-e teamă însă că cea de acum, care-i vizează pe dascăli, nu va avea aceeași soartă, fiind pusă în operă. Există, și nu de azi de ieri, în societatea romînească, „un dinte" împotriva intelectualilor în genere. O aversiune față de aceștia. Și a-i face tocmai pe ei țapi ispășitori pentru „neîmplinirile" altora e foarte la îndemînă. A da vina pe cei săraci și slabi - pentru găurile uriașe din buget făcute de infractorii celebri, care operează cu sume fabuloase că ți-e frică să te și gândești, nu numai că dă bine la imagine, dar poate aduce și un profit, contribuind, chiar dacă simbolic, măcar la cârpirea sacului, rău peticit, al visteriei. Oare s-a schimbat ceva, în ultimii cincisprezece ani, în nefericita asta de țară? Sau numai domnii?

Petru M. Ardelean

P.S. de ce „alte brevilocvii"? Fiindcă textul de față , precum și următoarele ce vor apărea la această rubrică, reprezintă o continuare a broșurii cu titlul „Brevilocvii și excerpte", publicat de subsemnatul în 2004, la Editura „Multimedia Internațional". Ambele aceste serii stau sub semnul comun al brevilocvenței. Așa sper.

Semnal editorial

„Transilvania și teatrul arădean până la Marea Unire"

Am o specială admirație (și discretă invidie) față de autorii provinciali care publică la București și mai cu seamă la Editura Academiei Române. Receptez un asemenea eveniment cultural ca o splendidă biruință a scrisului și ca o recunoaștere „academică" a unor realizări publice arădene. Lizica Mihuț scoate la editura amintită volumul ***Transilvania și teatrul arădean până la Marea Unire*** (2005), în condiții grafice excelente, constituindu-se ca un model editorial din toate punctele de vedere. Dincolo însă de aspectul estetic, volumul are un text cu un conținut care evidențiază și limpezește numeroase aspecte istorice ale conturării ideii de cultură și viață spirituală arădeană.

În primul rând, autorul clarifică o prioritate națională: „la Arad a funcționat cel mai vechi teatru „de piatră" din țară". Mai apoi, se prezintă istoria mișcării teatrale sub toate aspectele sale: edificii, actori, repertoriu, recuzite, impact etc. Fiind o lucrare de cercetare istorică, afirmațiile sunt argumentate cu documente de arhivă, ceea ce sporește virtutea textului. Informațiile despre devenirea mișcării teatrale arădene, a mentalității, a instituțiilor, a legăturilor cu personalități culturale dau orașului nostru o nouă dimensiune în viața spirituală națională. Mai mult, sunt prezentate evenimente extrem de interesante ce au avut loc în spațiul arădean și care au avut efecte importante asupra formării și dezvoltării conștiinței civice, estetice, patriotice și naționale.

Bunăoară, în 1752, spectacolele teatrale „de diletanți" aveau loc în ***Arenă*** (actuala Piață a Catedralei), apoi în Casa Milici (str. Lucian Blaga), ori în Hanul Trei Crai (Localul Zarand), în 1817 se construiește primul teatru de sală de către negustorul evreu Hirschl, ca în 1874 să se construiască teatrul actual (luând foc în 1883 și în 1957). La Arad, s-au reprezentat primele spectacole teatrale (1817), cu mult înaintea celor de la Cluj (1828), Iași (1832) ori București (1852) etc.

Sunt prezentate, în acest context, trupele teatrale germane, mișcarea teatrală maghiară, societățile culturale românești, precum și personalități artistice care au trecut pe scena „teatrelor" arădene. Inaugurarea edificului teatrului de lângă ***Crucea Albă*** (actual hotel Ardealul) s-a făcut în prezența împăratului Franz Ioseph, iar la Conservatorul dramatic din Arad (înființat în 1833) au dat recitaluri Franz Liszt (1846), Johann Strauss (1847), George Enescu (1865), Anton Rubinstein (1867) etc. Sunt identificate din presa timpului turnee ale trupelor teatrale sârbești, italiene, japoneze, franceze și spaniole. Alte două capitole evidențiază instituțiile și societățile care au realizat unirea culturală (premisă pentru unirea politică), între care sunt amintite Preparandia, Școala Clericală, Societatea literară, Asociația Națională Arădeană, Reuniunea învățătorilor, Reuniunea femeilor române, Astra etc. Un capitol extrem de interesant se referă la animatorii mișcării teatrale, unii beneficind de mici medalioane, cum ar fi S. Arsici, Al Gavra, V. Mangra, R. Ciorogariu, I. Vulcan, V. Goldiș, I. Slavici, M. V. Stănescu, Tr. Mager; nu sunt ignorate nici celebrele turnee românești ale lui Pascali (1868, cu Eminescu), Millo (1870), Zaharia Bârsan etc. Remarcăm, totodată, analiza (minuțioasă) a repertoriului teatral, precum și setul de documente extrem de valoroase publicate în anexe (afișe, imagini, ilustrate, obiecte, recuzită mobilier).

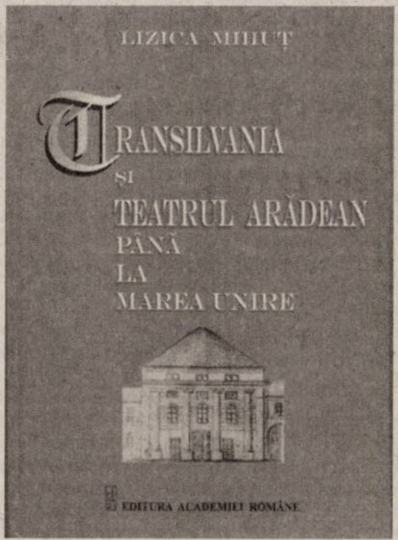

Mișcarea teatrală arădeană, evidențiază autorul, „nu a fost un loc de distracțiune, ci o tribună de rostire a sentimentelor naționale", participând la devenirea Aradului ca centru spiritual transilvănean, ca apoi, din 1908, ca centru politic al luptei naționale. Teatrul a reprezentat o școală de educație morală și estetică, de întreținere a conștiinței naționale, de cultivare a limbii române și de coeziune a culturii românești. În jurul teatrului, s-a format elita românească din societate arădeană și transilvăneană, pentru că reprezentațiile constituiau o formă de coagulare a intelectualității în jurul unor înalte idealuri umanitare și civice.

Lucrarea cu titlul de mai sus este o nouă contribuție la cunoașterea unui aspect important din istoria urbei noastre. Valoarea sa sporește datorită ținutei academice, onorând corpul didactic universitar al Aradului, al rectorului Universității „Aurel Vlaicu", prin prezența sa în arealul cultural național.

A. Ilica

„Cununița" din Sântana, profesioniști ai folclorului

Înființat abia cu câtiva ani în urmă, Ansamblul „Cununița" din Sântana cunoaște o ascensiune rapidă și demnă de admirat. Participările lor la festivaluri și spectacole din țară și din străinătate sunt tot mai numeroase. Unul din cele mai recente succese este prestația lor la Alba-Iulia, de 1 Decembrie 2005, unde au reprezentat Aradul, în al doilea an consecutiv, la programul dedicat Zilei Naționale a României. Dacă ar fi să enumerăm participările Ansamblului „Cununița" la festivaluri de folclor, am umple pagini. Le menționăm doar pe cele mai importante: Festivalul Inimilor de la Timișoara, Toamna Cugireană, Festivalul Internațional de la Hațeg, Târgul de fete de pe Muntele Găina, Festivalul Internațional „Cântecul munților" de la Sibiu, la invitația directorului prestigiosului ansamblu „Junii Sibiului" cu care „Cununița" a și început o colaborare, Festivalul de la Agnita și, în județ, la toate manifestările importante dedicate (și) folclorului - Praznicul de Pită Nouă de la Beliu, Festivalul de Moneasa, Zilele Aradului. Mai mult, „Cununița" a ajuns și în Italia, la invitația unor oameni de afaceri, împreună cu echipa UTA, prezentând două spectacole în localitatea Rovereto.

Oricine se întreabă cum se explică această ascensiune spectaculoasă. Niciodată nu există un singur răspuns, însă un posibil răspuns aici ar fi datorită entuziasmului și ambiției celui care, în noiembrie 2001, a strâns 80 de perechi de dansatori și a decis că e momentul ca în Sântana să existe un ansamblu folcloric. Numele lui este Ioan Dărău. „Deși lucrez în domeniul bancar, de mult sunt pasionat de folclor. Am înființat ansamblul pentru că e o plăcere pentru mine, voiam să fac și altceva, în cultură", ne spune Ioan Dărău, care ține să menționeze numele instrumentiștilor orchestrei, care sunt dedicați ansamblului: Gheorghe Mateș (saxofon), Florin Ionaș (saxofon), Ghiță Rotaru (taragot), Cosmin Marta (taragot), Ștefan Urcan (acordeon), Vasilică Lup (percuție), Gheorghe Mocreanu (chitară) și soliștii vocali Florica Tomoioagă, Aurel Budulau, Marin Nicola. Dansatori au rămas, „în urma selecției naturale", 11 perechi, majoritatea studenți ai facultăților arădene, coordonați de instructorul Pavel Boda.

După acești ani de muncă asiduă, Ioan Dărău speră ca prin aprobarea Consiliului Județean Arad, „Cununița" să devină și „pe hârtie" ansamblu profesionist, care să reprezinte așa cum se cuvine Aradul la manifestările folclorice românești și internaționale.

Cătălina Latu

Bruxelles

Jose Manuel Durao Barroso și aproape întreaga UE consideră „inacceptabilă" propunerea britanică privind bugetul Uniunii

Propunerea președinției britanice a Uniunii Europene (UE) privind cadrul bugetar pe perioada 2007-2013, care recomandă reduceri ale fondurilor pentru noile state membre, este considerată **„inacceptabilă"** atât de președintele Comisiei Europene, Jose Manuel Durao Barroso, cât și de majoritatea statelor Uniunii, riscând să-i îndepărteze pe aliații din estul Europei ai premierului britanic Tony Blair - potrivit AP, EFE și BBC.

„Așa cum arată, propunerea președinției britanice este inacceptabilă. Pur și simplu nu este realistă. Echivalează cu un buget pentru o 'Mini Europă' și nu pentru Europa puternică de care avem nevoie", a afirmat șeful executivului comunitar, imediat după ce a aflat de reducerea de fonduri propusă de Londra.

Jose Manuel Durao Barroso a declarat presei că propunerea britanică este **„nedreaptă"** și a avertizat că ea ar putea amenința fondurile pentru România și Bulgaria, potrivit AP.

„Dorim o Europă deschisă, modernă și extinsă. Pentru aceasta, Uniunea trebuie să aibă mijloacele necesare promovării politicilor convenite de statele membre, Parlamentul European și Comisia Europeană", a spus șeful executivului comunitar.

Aceste obiective, a adăugat Durao Barroso, **„nu sunt posibile cu această propunere, din două motive principale"**, și anume: **„nivelul investițiilor este insuficient"** și nu există un **„echilibru just"** între statele membre. **„În mod special, trebuie să fie mai dreaptă cu noii parteneri"**, a subliniat Durao Barroso, care a semnalat că va continua contactele în următoarele zile cu toți liderii europeni pentru a găsi o soluție pentru perspectivele financiare.

Într-o apariție publică ulterioară împreună cu premierul român, Călin Popescu-Tăriceanu, președintele Comisiei Europene a declarat că, pe baza acestei propuneri de buget, **„nu este posibil"** să se îndeplinească angajamentele luate față de România, Bulgaria, Turcia, potrivit EFE.

„Nu este un buget pentru marea Europă, Europa puternică pe care o dorim", a subliniat Durao Barroso, lăsând să se înțeleagă că extinderea Uniunii nu va putea continua dacă liderii UE vor aproba aceste propuneri ale Londrei, adaugă agenția spaniolă de presă.

„Cu această propunere nu cred că e posibil să avem Europa lărgită pe care o dorim. Nu e posibil, nu putem continua cu noi extinderi", a declarat, de asemenea, șeful executivului comunitar, pentru BBC.

Președinția britanică a Uniunii Europene a propus luni un volum global de 846.754 milioane euro pentru întreaga perioadă. Comisia Europeană, în propunerea inițială din 2004, semnala necesitatea unui volum de cheltuieli de 1.022.355 milioane euro.

Londra insistă asupra unei revizuiri a bugetului care să facă posibilă modificarea cheltuielilor pentru Politica Agricolă Comună (PAC) între 2007 și 2013, potrivit propunerii prezentate luni. Noul document reduce fondurile pentru agricultură și, mai ales, are în vedere posibilitatea de a se modifica în 2008 cheltuielile pentru subvențiile agricole, deși țările UE au decis în 2002 stabilizarea cheltuielilor privind ajutoarele agricole directe între 2007 și 2013.

Președinția britanică a UE **„invită"** Comisia Europeană să prezinte propuneri pentru ajustări **„ample"** care să afecteze toate capitolele bugetului. Între ele, menționează PAC și **„cecul britanic"** - banii pe care Londra îi primește înapoi din 1984 drept compensație pentru faptul că beneficiază numai în mică măsură de politicile comunitare, în special de cea agricolă. **„Toate cheltuielile, inclusiv cele agricole, trebuie să fie revizuite în profunzime în această perioadă"**, a afirmat ministrul britanic al afacerilor externe, Jack Straw, într-o conferință de presă.

Propunerea britanică reduce cu 2.000 milioane de euro bugetul pentru ajutoarele agricole directe în comparație cu ultima propunere discutată, fără succes, de liderii europeni în iunie (de la 295.105 milioane euro la 293.105 milioane).

Noul text, adaugă EFE, nu vorbește de fondurile agricole pentru România și Bulgaria, care vor intra în UE în 2007. Totuși, cele 293.105 milioane euro **„ar include banii"** pentru agricultorii români și bulgari, fapt pentru care, practic, reducerea de fonduri pentru toate țările UE ar fi și mai mare, după cum au explicat pentru EFE surse comunitare.

Potrivit BBC, propunerea britanică prevede o reducere de circa 8,5% în fondurile de dezvoltare regională pentru toate noile țări membre, inclusiv România și Bulgaria. Dacă în trecut aceste fonduri puteau echivala cu până la 4% din PIB-ul unei țări, britanicii propun acum echivalentul a doar 3,6% pentru România. De asemenea, ei nu prevăd nici un fond suplimentar pentru a acoperi cele 8 miliarde de euro de subvenții promise agricultorilor români și bulgari între 2007 și 2013, care vor trebui găsite pe spezele fermierilor occidentali.

Referindu-se la proiectul prezentat luni de Londra, președintele Parlamentului European, Josep Borrell, a îndemnat statele membre **„să nu piardă prea mult timp asupra unei propuneri ce nu are șanse de reușită"**.

Ministrul francez al afacerilor externe, Philippe Douste-Blazy, și ministrul delegat pentru afaceri europene, Catherinne Colonna, au respins propunerea președinției britanice a UE și au cerut Londrei să accepte o reformă **„substanțială și de durată"** a cecului britanic, considerând că fără aceasta **„nu este posibil nici un acord echitabil"**.

Ministrul portughez al afacerilor externe, Diogo Freitas do Amaral, a respins propunerea britanică, estimând că **„țările bogate câștigă și țările sărace pierd"**.

Primul ministru polonez, Kazimierz Marcinkiewicz, a afirmat că propunerea de buget european a Marii Britanii **„nu este acceptabilă"**, deoarece **„nu respectă principiul solidarității"**.

Negocierile pentru definitivarea bugetului se vor afla și pe agenda Consiliului European din 15 și 16 decembrie de la Bruxelles.

Actualitatea internațională

● **BRUXELLES -** Președintele Parlamentului European Josep Borrell a îndemnat, luni seara, statele membre **„să nu piardă prea mult timp asupra unei propuneri ce nu are șansă de reușită"**, ca reacție la noul proiect de buget european 2007-2013 prezentat de Londra.

El a reamintit că **„perspectivele financiare sunt rezultatul unui acord inter-instituțional ce nu poate să prindă viață dacă cele două părți opuse nu îl acceptă"**.

Președintele PE s-a declarat de acord cu cel al Comisiei, Jose Manuel Durao Barroso, care a declarat mai devreme drept **„inacceptabilă"** propunerea britanică.

● **LONDRA -** Marea Britanie a propus luni diminuarea cu aproximativ 7% - 8% a ajutoarelor regionale acordate noilor state membre ale Uniunii Europene /UE/ în cadrul propunerii de buget pe 2007-2013.

Oferta britanică anunțată de ministrul de externe britanic Jack Straw este inferioară celei prezentate de Luxemburg. Ajutoarele propuse în iunie de Luxemburg erau de 162 milliarde de euro pentru 2007-2013.

- Trei bărbați presupuși de **„acte de terorism internațional"** au fost arestați, luni, în centrul Angliei, a anunțat, la Londra, un purtător de cuvânt al poliției britanice.

Aceste interpelări au avut loc, luni dimineața, în regiunea Worcestershire, de către o unitate a poliției antiteroriste, a precizat Scotland Yard.

Cei trei, transferați pentru interogatoriu, în timpul zilei, la Londra, au vârste de 34, 39 și 42 de ani.

● **PARIS -** Propunerea de compromis britanică pentru bugetul Uniunii Europene **„nu pare de natură să reușească la acordul pe care noi îl dorim cu toții"**, a declarat, luni, ministrul francez al afacerilor externe Philippe Douste-Blazy.

„Echilibrul" unei precedente propuneri de compromis, prezentată de Luxemburg și sprijinită de Franța, **„este rupt în ultimele propuneri care ne-au fost făcute"** de Londra, a precizat el.

● **LISABONA -** Ministrul portughez al afacerilor externe, Diogo Freitas do Amaral, a respins, luni, propunerea britanică pentru bugetul Uniunii Europene, estimând că, odată cu ea, **„țările bogate câștigă și țările sărace pierd"**.

Propunerea **„reduce posibilitățile de acțiune ale UE, ea nu contribuie să facă Uniunea mai competitivă, mai modernă, mai unită și mai prezentă pe scena internațională"**, a afirmat ministrul, în timpul unei conferințe de presă la Lisabona.

● **VARȘOVIA -** Primul ministru polonez Kazimierz Marcinkiewicz a afirmat, luni, că propunerea de buget european a Marii Britanii **„nu este acceptabilă"**.

„În această formă, acest buget nu este acceptabil pentru noi", a declarat primul ministru, într-o scurtă declarație pentru presă.

„El nu respectă principiul solidarității", a adăugat premierul polonez.

● **BERLIN -** Secretarul de stat american Condoleezza Rice are intenția să reamintească europenilor obligațiile lor de aliați în timpul turneului său în Europa început, luni seara, la Berlin, care riscă să fie marcat de problemele legalității activităților CIA în Europa.

„Este important ca noi toți, care purtăm războiul contra terorismului ..., să reamintim opiniilor noastre publice că avem ca obligație să protejăm populațiile noastre", a declarat șeful diplomației americane, mai multor jurnaliști, în avionul cu care se deplasa de la Washington la Berlin.

Dna Rice a sosit, luni seara, la Berlin, unde ea începe un turneu european, în cursul căruia se va afla de asemenea în România, Ucraina și la Bruxelles, într-un context de acuzații asupra activităților controversate ale CIA în Europa.

Paris

Franța respinge propunerea britanică privind viitorul buget al UE

Franța a respins luni propunerea președinției britanice a Uniunii Europene (UE) privind viitorul buget comunitar și a cerut Londrei să accepte o reformă **„substanțială și de durată"** a așa-numitului cec britanic, considerând că fără aceasta **„nu este posibil nici un acord echitabil"** - informează agenția spaniolă de presă EFE, recepționată de Rompres.

Pe de o parte, se reduc în mod evident fondurile dedicate noilor state membre. Pe de altă parte, Franța ar trebui să plătească o **„importantă"** contribuție suplimentară la bugetul european, dar nu în mod special pentru a finanța Uniunea extinsă, ci „**mai ales pentru a finanța statele membre mai bogate, în primul rând Marea Britanie"**, afirmă într-un comunicat ministrul francez al afacerilor externe, Philippe Douste-Blazy, și ministrul delegat pentru afaceri europene, Catherinne Colonna.

Cei doi subliniază că, în luna iunie, pe baza propunerilor președinției luxemburgheze a UE, Franța a acceptat **„un efort financiar considerabil"**, pentru că acest efort suplimentar permitea finanțarea Uniunii extinse, ca și **„participarea echitabilă a tuturor la acest efort"**.

„**Nu vom accepta nici o schimbare fundamentală în ceea ce privește cecul (...) fără o schimbare fundamentală"** în privința Politicii Agricole Comune (PAC), a avertizat ministrul britanic al afacerilor externe, Jack Straw.

- Geamuri electrice fata-spate, oglinzi electrice, jante otel 16", aer conditionat automat, computer de bord, afisaj full-color 5,8", radio-CD cu 6 boxe, inchidere centralizata cu telecomanda in cheie, airbag sofer, pasager, laterale si laterale perdea
- taxe vamale 0%, livrare imediata din stoc

www.nissan.ro

Oferta lunii decembrie
NISSAN PRIMERA
12.990 CIP sau 15.613 toate taxele
In leasing de la 133 Euro/luna.
(pret valabil doar pe durata lunii decembrie)
- livrare imediată din stoc-

GETAX AUTOARENA - CONCESIONAR RENAULT - NISSAN
CALEA BODROGULUI NR.10, ARAD, TEL: 0257 281995

(c. 1161/2005)

ADEVĂRUL SPORTIV

UTA vânează jucători, dar și sponsori

Președintele lui FCM UTA, Tiberiu Dekany a anunțat, ieri, că îl așteaptă pe Victor Roșca, pentru a face propuneri pentru transferul a câtiva jucători. Acest lucru se va întâmpla în aceste zile, când tehnicianul „Bătrânei Doamne" va reveni la club, pentru a-și încasa ultimul salariu restant. Tot atunci, va trebui să înmâneze și lista cu jucătorii doriți conducătorilor clubului.

În altă ordine de idei, Dekany ne-a declarat că s-a bătut palma cu firmele „Verbiță", lucru pe care l-am anunțat cu ceva vreme în urmă, dar și cu ELBA din Timișoara, renumita firmă care asigură iluminatul public în județul Arad. Cele două firme vor „intra în pâine" de la 1 ianuarie și vor asigura aproape 15 la sută din bugetul clubului pe un an de zile.

Leo Sfâra

Astăzi, în Cupa României

Cu începere de la ora 13, astăzi au loc partide din cadrul sferturilor de finală ale Cupei României la fotbal. Programul întâlnirilor este următorul: Petrolul Ploiești - Politehnica Timișoara (dispută organizată la Târgu Jiu), Jiul Petroșani - Farul Constanța (la Mogoșoaia), Poli Iași - Rapid București (Focșani) și Oțelul Galați - FC Național (Buzău). Meciurile sunt eliminatorii, se desfășoară într-o singură manșă.

A. Hărțău

Handbal feminin

România - Camerun 50-19

După victoria facilă repurtată împotriva Argentinei la Campionatul Mondial de handbal feminin (eveniment organizat în Rusia, la Sankt Petersburg), echipa României a avut programat, ieri, al doilea joc din seria în care a fost repartizată, împotriva sportivelor africane. Meciul s-a încheiat cu scorul de România - Camerun 50-19. Astăzi, adversara „tricolorelor" este „naționala" Ucrainei.

A. Hărțău

Meci amical

Regal Horia - CS Ineu 0-2

Ieri după-amiază, la Horia s-a disputat ultimul meci amical al sezonului pentru ambele echipe. După acest joc, ambele formații au intrat oficial în vacanță, ineuanii urmând doar să se mai întâlnească pentru banchetul de final de an.

Partida de ieri s-a încheiat cu scorul de 2-0, în favoarea echipei ineuane, marcator fiind Talpaș - 2.

Leo S.

UTA, Atletico și Banatul au triumfat la „Cupa de Crăciun"

Trei locații din municipiu - Hala Atletico, sala C.S.M. și Sala Sporturilor „Victoria" au cunoscut, de vineri și până duminică, o agitație deosebită. S-au desfășurat, în aceste zile, jocurile „Cupei de Crăciun Atletico" pentru categoriile 1988, 1992 și 1994. Director de turneu a fost, ca și până acum, Alexandru Meszar, sub conducerea căruia numărul de formații participante crește de la an la an. După meciuri atractive, palpitante, câștigătoare au devenit UTA (categoria 1988), Atletico (1992) și Banatul Timișoara (1994).

Alexandru Meszar a făcut din turneu un succes.

Luptă arădeană

La categoria fotbaliștilor născuți în 1988, întâietatea și-au disputat-o două grupări arădene - UTA și Atletico. Ambele au ieșit cu brio din serii. UTA a întrecut Vointa Macea (3-1), A.C.U. Arad (3-1) și Viitorul Pucioasa Dâmbovița (2-1). Atletico a trecut de Frontiera 2004 Curtici (5-1) și Dinamo Oradea (1-0), remizând cu Vointa Mailat (2-2). În fazele superioare: Atletico - Vointa Macea 2-1, Vointa Mailat - UTA 4-5 d.p. În fine, în marea finală, UTA a dispus de Atletico Arad cu 4-1.Premii speciale au fost acordate lui Emil Oaidă (UTA, golgeter cu 6 reușite) și lui Ioan Hora (UTA) - jucătorul finalei.

Revanșă la 1992

Atletico s-a revanșat la categoria 1992. Arădenii au câștigat grupa cu maximum de puncte (1-0 cu Romvest, 4-0 cu Juventus Oradea, 7-0 cu Viitorul Pucioasa). A urmat un derby local în care Atletico a depășit la limită, cu 1-0, CSȘ Arad. În lupta pentru locurile de pe podium s-au interpus maghiarii de la Bekescsaba, care au învins cu 2-1, d.p., CSȘ Arad și au pierdut cu Atletico, scor 0-1. Configurația finală a clasamentului: 1. Atletico Arad, 2. Bekescsaba, 3. CSȘ Arad. Jucătorul finalei a fost Daniel Nica (Atletico) iar golgeter Roland Ugrai (Bekescsaba).

Banatul a fost „fruncea"

...la categoria 1994, cea mai populată dintre toate. 6-1 cu UTA, 6-1 cu Juventus Oradea, 4-0 cu Viitorul Bumbești Jiu și 4-0 cu V. Mateianu Baia Mare au fost rezultatele din grupă ale timișorenilor. Aceștia nu s-au oprit, s-au impus, apoi, cu Atletico Arad (7-1) și, în finală, în fața Romvestului (5-0). Pe locul 3 s-a situat Atletico Arad. Premii speciale au fost înmânate lui Paul Cosovanu (Banatul Timișoara) - cel mai bun jucător al finalei și lui Darius Buia, de la același club, golgeter cu 9 reușite.

Întrecerea continuă, în intervalul 9-11 decembrie fiind prevăzute întâlnirile categoriilor 1989, 1991, 1993 și 1995.

Adrian Hărțău
Foto: Șt. Matyaș

Romtelecom o duce greu, dar așteaptă ajutorul grecilor

Situația de la UAV Romtelecom nu este deloc una roză. Lotul e subțire, mai ales valoric, iar acest lucru se vede în poziția din clasament. În plus, există datorii foarte mari către jucători și antrenori, încă din luna august. Peședintele Gheorghe Marinca a făcut adevărate vrăji până acum, dar iată că se află - momentan - într-o situație oarecum disperată. Pentru divizionara C arădeană nu mai există cale de scăpare, dacă Marinca nu mai face și alte vrăji.

Echipa a intrat oficial în vacanță, dar jucătorii mai vin la teren pentru un fotbal tenis, în așteptarea achitării salariilor restante, pe lunile august și septembrie, așa cum au promis conducătorii. **„Nu am rămas restanță la nici un jucător până acum. Este adevărat, avem datorii mari, însă le vom achita, în timp. Sper ca până pe 15 decembrie să dăm două salarii, iar anul viitor să achităm și celelalte restanțe. Avem promisiuni certe de la Romtelecom că vom fi ajutați pentru susținerea competiției, începând cu 1 ianuarie 2006. Cred că după această dată vom putea face mai mult, am încredere în cuvântul conducătorilor, dar deciziile se iau la Atena, așa că ajung mai greu până la noi"** - ne-a declarat, ieri, președintele UAV Romtelecom, Gheorghe Marinca.

Președintele Marinca este „în corzi", dar încearcă să scape basma curată, ca de fiecare dată în ultimii ani.

Situația este una încurajatoare, dacă se implică grecii care conduc Romtelecom. Dacă nu va exista ajutor de la societate, atunci s-ar intra - poate - în colaps. Antrenorul Radu George este confirmat și pentru retur, dacă dorește să rămână. Președintele Marica nu știe dacă îl poate ține pe tehnician la echipă, deoarece **„avem datorii și la el, iar dacă dorește să plece, nu-l pot opri"** - spune omul care salvează echipa de ani și ani, Gheorghe Marinca.

Leo Sfâra
Foto: Șt. Matyaș

Gloria vrea, dar nu știe dacă poate

Astăzi ar fi ultima zi când divizionara C Gloria Arad se mai reunește, înainte de vacanță. Se preconizează un ultim joc amical, cu FC Zimandu Nou, însă doar dacă vremea permite acest lucru. Elevii pregătiți de Mihai Petcuț s-au mai antrenat după finalul campionatului, iar vinerea trecută chiar au disputat un „amical" la Sânnicolau Mare, acolo unde Gloria a câștigat cu 2-1, golurile arădenilor fiind înscrise de Nelutu Ardelean.

Tehnicianul arădenilor, Mihai Petcuț nu știe pe ce se va putea baza anul viitor, în lupta extraordinară pentru salvarea de la retrogradare. **„În primul rând îmi doresc să nu plece nimeni, lucrul acesta fiind prioritar. În plus, mai vreau să aduc ceva jucători, pe posturile deficitare, dar asta depinde de forța financiară a clubului. În plus, pentru anul viitor aș dori să mergem în cantonament, dar iarăși nu știu dacă se vor găsi bani"** - ne-a spus Petcuț.

Așadar, sunt destule probleme și la Gloria, căci nu se știe ce va rezerva anul viitor. Poate că un ajutor pentru Petcuț ar putea fi Gigi Borugă, dar acesta nu reprezintă clubul, așa că el dă sfaturi, dar nu bagă și bani. Ce va fi, vom vedeal

Leo Sfâra

Juniori sub panou

În jocuri de baschet organizate la sala Decebal din orașul nostru: CSȘ Gloria Arad - CSȘ Timișoara 74-73 (campionatul de junioare II, feminin), LPS Arad - CSȘ Deva 87-51 (juniori I, masculin) și CSȘ Gloria Arad - CSȘ Deva 60-49 (juniori II, masculin).

A.H.

Mihaela Șteff, „number one" la C.S.M. Arad

Sportiva anului 2005 la C.S.M. Arad a fost desemnată jucătoarea de tenis de masă Mihaela Șteff, dublă campioană europeană (echipe, dublu fete) și vicecampioană continentală (individual) la categoria senioare. Ea a fost urmată, în ierarhie, de următorii: 2. Dana Dodean - tenis de masă, 3. Adriana Zamfir - tenis de masă, 4. Otilia Bădescu - tenis de masă, 5. Adina Anton - atletism, 6. Bogdan Țăruș - atletism, 7. Maria Cioncan - atletism, 8. Ionela Târlea Manolache - atletism, 9. Marian Oprea - atletism, 10. Bogdan Popa - gimnastică aerobică.

A.H.

Sport la TV

Ora 15,30, live, TVR 2: România - Ucraina, Campionatul Mondial de handbal feminin

Ora 21,45, live, Pro TV: Benfica Lisabona - Manchester United, Liga Campionilor (fotbal)

Ora 00,15, Pro TV: Liga Campionilor, rezumate

Șah rapid la Nădlac

La hotelul „Nădlac" din localitatea de graniță, sâmbătă va avea loc un turneu internațional open de șah rapid, aflat la ediția cu numărul 6. Turneul se va derula sub egida Federației Române de Șah, a Asociației Județene de șah Arad respectiv a C.S. Victoria Nădlac. Manifestarea se organizează cu prilejul aniversării unui sfert de veac de la înființarea, pe lângă Biblioteca orășenească Nădlac, a școlii de șah pentru copii și tineret (1980-2005). Sunt pregătite premii frumoase pentru participanți, urmând a se evolua pe diverse categorii. Înscrierea se face, pentru toți jucătorii, până în data de 10 decembrie la organizatorii Andrei Zetocha (tel. 473070, e-mail: zetocha@rdslink.ro) și Ștefan Obșusta (tel. 474152), după ora 19. Pentru cazarea la hotel, poate fi contactat Pavel Hireș (tel. 474833) între orele 8-20. Pot lua parte toți jucătorii, indiferent de categorie vârstă sau sex. Prezentarea acestora va avea loc sâmbătă, orele 8, la hotelul „Nădlac". Ședința tehnică respectiv deschiderea oficială a turneului sunt programate pentru ora 8,30, prima rundă urmând să debuteze la orele 9. Taxa de participare, diferențiată (elevii aflați pentru prima dată la turneu și marii maeștri internaționali nu trebuie să o achite), se plătește la înscriere. Jucătorii sunt rugați să se prezinte cu ceas, o garnitură de piese și tablă de șah. Se va evolua în sistem elvețian - maxim 7 runde. Din colectivul de organizare mai fac parte Iosif Astalos și Cornel Ghenghiu.

Adrian Hărțău

SC EXPERT SA Arad,

În calitate de lichidator judiciar al SC PRE MET ARAD SRL cu sediul în localitatea Arad, Calea 6 Vânători, nr. 55, jud. Arad, aduce la cunoştinţa tuturor creditorilor acestei societăţi comerciale faptul că prin sentinţa nr. 1382/2005 dată de judecătorul sindic în dosarul 6148/2005 aflat pe rolul Tribunalului Arad Secţia Comercială, cu data de 31.10.2005 a fost deschisă procedura falimentului prevazută de Legea 64/1995 republicată împotriva debitorului SC PRE METARAD SRL.

În aceste condiţii, în temeiul art. 75, 76 si 107 din legea 64/1995 republicată, înştiinţăm creditorii debitoarei falite asupra urmatoarelor:

- până la data de 06.01.2006 (data poştei) creditorii societăţii îşi pot înregistra în mod valabil la dosar declaraţiile de creanţă. În temeiul art. 79 din legea 64/1995 republicată cererea de creanţă trebuie să cuprindă: numele şi prenumele creditorului sau numele firmei, date de identificare, domiciliul sau sediul, suma datorată, temeiul creanţei şi o declaraţie cu privire la drepturile de prioritate sau la garanţii. Vor fi de asemenea anexate cererii copii de pe documentele pe care se întemeiaza creanta, precum şi copii de pe actele de ipotecă sau de pe alte garanţii. Cererile de creanţă vor fi depuse sau transmise prin poştă în 3 exemplare la grefa Tribunalului Arad, Secţia Comerciala, Str. Gral. Vasile Milea, nr. 2, cod postal 310131, cu mentiunea: "Cerere creanţe debitor SC PRE METARAD SRL, dosar 6148/2005".

Termenul de verificare a declaraţiilor de creanţă depuse la dosar, întocmire, afişare şi comunicare a tabelului preliminar al creanţelor este data de 16.01.2006.

În temeiul art. 14 din legea 64/1995 republicată pentru data de 16.01.2006 ora 14,00 lichidatorul convoacă prima adunare a creditorilor la sediul său din Arad, str. D. Bolintineanu, nr. 5.

(C.A.1035/2005)

SC JRL EDITION SRL

cu sediul în Arad Zona Industrială Vest str.III nr.5

tel.0257 272508, fax 0257 272582

DOREȘTE SĂ OBȚINĂ AUTORIZAȚIE DE MEDIU pentru punctul de lucru din Arad Zona Industrială Vest, str. III nr. 5, unde se desfășoară activitatea de producția de mobilier din lemn 3614, în scopul producției, având ca principale faze ale procesului următoarele: croire, dimensionare, sculptură, șlefuire, vopsire, tapițare, ambalare.

MĂSURI DE PROTECȚIE A FACTORILOR DE MEDIU:

APĂ: decantoare **AER: filtre**

SOL: platforme betonate **GESTIUNE DEȘEURI: pubele**

Observațiile publicului formulate în scris/informațiile privind potențialul impact asupra mediului se depun/pot fi consultate la sediul Agenției de Protecția Mediului Arad, B-dul Dragalina nr. 16, tel. 0257/280331, fax 0257/280996, timp de 10 zile lucrătoare după data publicării prezentului anunț.

(com./12.2005)

FEDERALCOOP ARAD

societate cooperativă de consum

ANUNȚĂ SCOATEREA LA LICITAȚIE PUBLICĂ deschisă, cu strigare în vederea vânzării a activului HAN TURISTIC VINGA situat în localitatea Vinga, jud. Arad.

Prețul de pornire în licitație este de 920.000 RON la care se adaugă TVA.

Caietul de sarcini cuprinzând descrierea activului, condițiile și regulamentul de licitație pot fi consultate zilnic începând cu data de 12.12.2005 ora 9,00 la sediul FEDERALCOOP ARAD situat în Arad, Bdul Revoluției nr. 52-54.

Prima licitație în vederea vânzării acestui activ se va desfășura la data de 28.12.2005 la sediul FEDERALCOOP ARAD.

INFORMAȚII SUPLIMENTARE se pot obține la următoarele numere de telefon 0257.251405 și 0722212776. (6789617)

CAS ARAD

Casa de Asigurări de Sănătate Arad

B-dul Revoluției nr. 45
În conformitate cu OUG 60/2001, împreună cu normele metodologice de aplicare.

Solicită oferte de preț pentru produse IT

Fișa de date a achiziției și caietul de sarcini se pot ridica de la sediul CAS Arad (secretariat).

TERMEN LIMITĂ DE DEPUNERE A OFERTELOR: 13.12.2005, ORA 12,00.

Deschiderea ofertelor va avea loc la sediul CAS Arad în data de 13.12.2005, ora 12,00.

Clasificare CPSA 3002.15 (conform ORDIN 296/01/07/2003).

(6789618) **CONDUCEREA CAS ARAD**

---

gci
general com invest

SC GENERAL COM INVEST SRL

Societate deținătoare a LICENȚEI DE FURNIZARE ENERGIE ELECTRICĂ eliberată de A.N.R.E. angajează persoane calificate pentru următoarele posturi:

SERVICIUL CONTRACTĂRI FURNIZARE ENERGIE ELECTRICĂ

CONDIȚII:
- Studii superioare tehnice sau economice;
- Experiență în domeniul contractelor de furnizare de minim 2 ani;
- Cunoașterea limbii engleze la nivel mediu scris și citit;
- Cunoștințe de operare P.C.;
- Carnet de conducere categoria B.

SERVICIUL MĂSURARE

CONDIȚII:
- Studii superioare sau medii în domeniul energiei electrice;
- Experiență de minim 2 ani în relațiile cu clienții;
- Cunostințe de operare P.C.;
- Carnet de conducere categoria B;

SERVICIUL FACTURARE

CONDIȚII:
- Pregătire medie;
- Experiență în domeniul facturării de energie electrică de minim 2 ani.

SE ASIGURĂ:
- Condiții foarte bune de lucru într-un sediu modern și în cadrul unei echipe unite;
- Salarizare progresivă în funcție de rezultatele obținute, asigurându-se un salar minim substanțial;
- Posibilități de promoavare;
- Accesul la perfecționare;
- Autoturism pentru deplasări;
- Telefon mobil.

Așteptăm scrisoarea de intenție însoțită de CV-ul dumneavoastră la adresa de e-mail: office@gci.ro

(C.A.1367/2005)

PRIMĂRIA COMUNEI VLADIMIRESCU și DIRECȚIA MUNCII, SOLIDARITĂȚII SOCIALE și FAMILIEI A JUDEȚULUI ARAD

ORGANIZEAZĂ în data de 23.12.2005 orele 10,00

la sediul Primăriei din Vladimirescu strada Revoluției nr. 4

SELECȚIE DE OFERTE privind lucrarea "Reabilitare clădire internat P+3 (fostul Liceu Chimic), din Vladimirescu str. Gării nr. 59.

Înscrieri și caietul de sarcini se poate achiziționa începând cu data de 12.12.2005 orele 9-15 până în data de 22.12.2005 orele 15,00 de la sediul Primăriei.

Relații la tel. 514.111 sau la sediul Primăriei.

(com. 8741/2005)

Direcția Generală de Asistență Socială și Protecția Copilului Arad
Str. 1 Dec. 1918, nr. 10-12

ORGANIZEAZĂ CONCURS în data de 10.01.2006 pentru ocuparea URMĂTOARELOR FUNCȚII PUBLICE VACANTE:

Consilier 1 superior 4 posturi;
Consilier 1 superior juridic 2 posturi;
Consilier 1 principal juridic 1 post;
Inspector I principal 8 posturi;
Inspector I asistent 11 posturi;
Inspector I debutant 9 posturi;
Referent de specialitate II superior 1 post;
Referent de specialitate II principal 1 post;
Referent III superior 3 posturi;
Referent III principal 4 posturi;
Referent III asistent 2 posturi;
Auditor I superior 1 post;
Auditor I asistent 2 posturi;

Bibliografia, respectiv condițiile de participare la concurs sunt afișate la sediul DGASPC Arad.

Relații suplimentare se pot obține la telefon 210055/210035.

(com./12.2005)

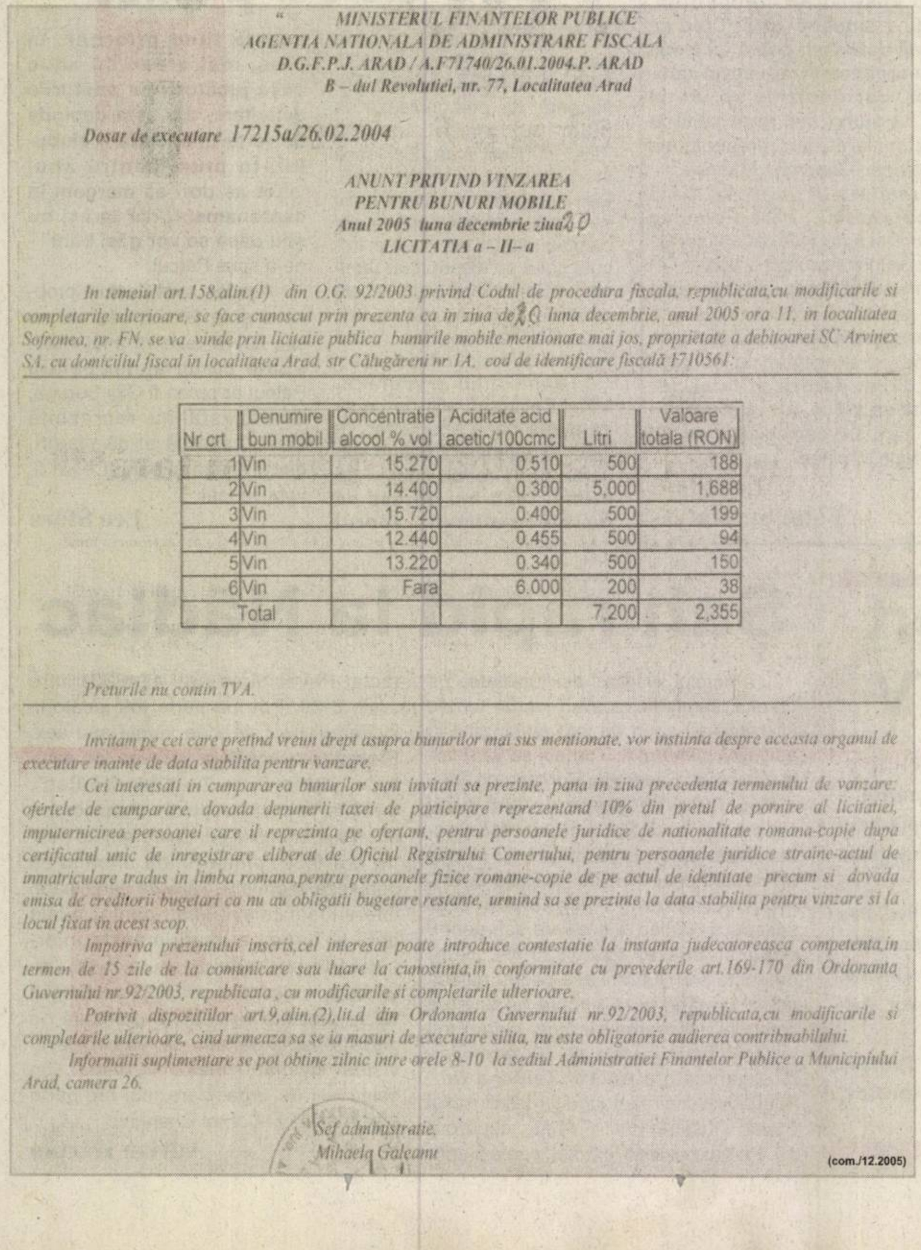

" MINISTERUL FINANTELOR PUBLICE
AGENTIA NATIONALA DE ADMINISTRARE FISCALA
D.G.F.P.J. ARAD / A.F71740/26.01.2004.P. ARAD
B – dul Revolutiei, nr. 77, Localitatea Arad

Dosar de executare 17215a/26.02.2004

ANUNT PRIVIND VINZAREA
PENTRU BUNURI MOBILE
Anul 2005 luna decembrie ziua 20
LICITATIA a – II– a

In temeiul art.158,alin.(1) din O.G. 92/2003 privind Codul de procedura fiscala, republicata,cu modificarile si completarile ulterioare, se face cunoscut prin prezenta ca in ziua de 20 luna decembrie, anul 2005 ora 11, in localitatea Sofronea, nr. FN, se va vinde prin licitatie publica bunurile mobile mentionate mai jos, proprietate a debitoarei SC Arvinex SA, cu domiciliul fiscal in localitatea Arad, str Călugăreni nr 1A, cod de identificare fiscală 1710561:

Nr crt	Denumire bun mobil	Concentratie alcool % vol	Aciditate acid acetic/100cmc	Litri	Valoare totala (RON)
1	Vin	15.270	0.510	500	188
2	Vin	14.400	0.300	5,000	1,688
3	Vin	15.720	0.400	500	199
4	Vin	12.440	0.455	500	94
5	Vin	13.220	0.340	500	150
6	Vin	Fara	6.000	200	38
Total				7,200	2,355

Preturile nu contin TVA.

Invitam pe cei care pretind vreun drept asupra bunurilor mai sus mentionate, vor instiinta despre aceasta organul de executare inainte de data stabilita pentru vanzare.

Cei interesati in cumpararea bunurilor sunt invitati sa prezinte, pana in ziua precedenta termenului de vanzare: ofertele de cumparare, dovada depunerii taxei de participare reprezentand 10% din pretul de pornire al licitatiei, imputernicirea persoanei care il reprezinta pe ofertant, pentru persoanele juridice de nationalitate romana-copie dupa certificatul unic de inregistrare eliberat de Oficiul Registrului Comertului, pentru persoanele juridice straine-actul de inmatriculare tradus in limba romana,pentru persoanele fizice romane-copie de pe actul de identitate precum si dovada emisa de creditorii bugetari ca nu au obligatii bugetare restante, urmind sa se prezinte la data stabilita pentru vinzare si la locul fixat in acest scop.

Impotriva prezentului inscris,cel interesat poate introduce contestatie la instanta judecatoreasca competenta,in termen de 15 zile de la comunicare sau luare la cunostinta,in conformitate cu prevederile art.169-170 din Ordonanta Guvernului nr.92/2003, republicata , cu modificarile si completarile ulterioare.

Potrivit dispozitiilor art.9,alin.(2),lit.d din Ordonanta Guvernului nr.92/2003, republicata,cu modificarile si completarile ulterioare, cind urmeaza sa se ia masuri de executare silita, nu este obligatorie audierea contribuabilului.

Informatii suplimentare se pot obtine zilnic intre orele 8-10 la sediul Administratiei Finantelor Publice a Municipiului Arad, camera 26.

Sef administratie,
Mihaela Galeanu

(com./12.2005)

AGENȚII DE PUBLICITATE ale ziarului *ADEVĂRUL* în județul ARAD

SEBIȘ
Radio „21" Sebiș
- Parcul Libertății 1 A
- Tel/Fax 311.067

LIPOVA
S.C. ELCOTRANS S.R.L.
- Str. Bălcescu 16,
- Telefon 563.180
  Fax 563.091
- Program 7,30-15,30

NĂDLAC „GYURIAN"
- agent publicitar
  Gyurian Bohuslav
- Telefon 0726.677.055
- str. Griviței Nr.76
- Program non-stop

GURAHONȚ
- Agent publicitar
Alexandru Herlău

sunt arondate comunele: Dieci, Almaș, Brazii, Gurahonț, Pleșcuța, Vârfurile, Hălmagiu, Hălmăgel
- Telefon 316.070
- Str. Gelu Ranoiu 18
- Program permanent

CHIȘINEU CRIȘ
Mag. S.C. VOLTA S.R.L.
(lângă Piața Obor)
- Agent publicitar
  Vasile Balint
- Telefon
  0723.357.013

SÂNTANA Bibliotecă
- Agent publicitar
  Al. Victoria
- Telefon 462.018;
  0745.200.955
- Program 8,00 - 15,00

PÂNCOTA
S.C. ELIDOR
- Agent publicitar
  Cristina Mihăicuța
- Telefon 466.213
- Str. T. Vladimirescu 34
- Program 8,00 - 15,00

INEU
Primăria Ineu
- agent publicitar
  Carmen Țole
- Telefon 0744.690.446
- Program 8,00 - 15,00

VINGA
A.F. „3+1" Stația CFR Vinga
- Agent publicitar
  Dupța Petru Francisc
- Tel. 0742.009.934

Anunțurile se primesc în regim de urgență și pot să apară în ziarul ADEVĂRUL de a doua zi. Telefon 280.904

100 de ani de greutăți și credință

☛ (Urmare din pag. 1)

Îi place și lichiorul de cafea, dar nu-și permite să bea decât duminica. Savurează cafeaua, însă nu primește în fiecare zi, că face tensiune. În schimb, mănâncă foarte multe dulciuri, în special ciocolată. Ieri a fost răsfățată din acest punct de vedere, pentru că nepoții i-au pregătit mai multe feluri de prăjituri și un tort cu stafide. A primit și cadouri de ziua ei: un halat de silon și o pereche de șlapi - amândouă de culoare mov -, fructe și cosmetice.

Am întrebat-o pe Juliana Nagy ce-și dorește, la 100 de ani. **„Visul meu este să mă mut într-o altă locuință. Acum stau într-o cameră de opt metri pătrați, unde dormim patru persoane. E plină de igrasie, hainele sunt umede și mucegăiesc în dulap. M-aș dori să am o cameră a mea, numai cu un pat și un dulap, dar să fie a mea. La 100 de ani, nu-mi trebuie cine știe ce... Poate că dacă apuc primăvara, o să căutăm o altă locuință. Dar cu pensia pe care o am** (trei milioane de lei - n.r.), **nu cred c-o să reușim niciodată să ne mutăm..."** - încheie, pesimist, bătrâna. Ea a locuit, până acum un an, în Piața Catedralei, împreună cu o nepoată. Din păcate, locuința a fost retrocedată proprietarului. Așa că au fost nevoite să o părăsească. Neavând o alternativă locativă la-ndemână, cele două femei s-au mutat în Ungaria, la niște rude. Din păcate (din nou, din păcate), nu au putut să stea acolo decât trei luni, deoarece statul maghiar nu i-a acordat bătrânei drept de ședere pentru că avea mai mult de 80 de ani. Cele două femei, bunică și nepoată, s-au întors în țară și au găsit spațiul în care locuiesc și acum, un spațiu îngrămădit și... irespirabil, dar un spațiu care le „mănâncă" lunar din buzunare 70 de euro. Le este cumplit de greu, dar viața le-a învățat că trebuie să răzbească. Și luptă pentru asta în fiecare zi.

Țăranul va plăti impozit pe ... mâncare ?!

Deputatul PSD Gheorghe Chiper a formulat o interpelare la adresa ministrului de Finanțe, având ca obiect trecerea impozitului pe terenurile agricole de la bugetul de stat către bugetele locale, ca și impozitul pe producția agricolă, impozit nou, care se preconizează să fie introdus de anul viitor. **„Legat de acest al doilea tip de impozit, se intenționează ca în noul Cod Fiscal să figureze o prevedere conform căreia va fi impozitată inclusiv producția destinată autoconsumului. Cu alte cuvinte, producătorul va plăti impozit inclusiv pe ceea ce mănâncă ! Sper că nu se va ajunge la această măsură aberantă. Cu puțin timp în urmă, tot într-o interpelare, am avertizat asupra faptului că este imperios necesară găsirea unor soluții de preluare a porumbului existent în gospodăriile țăranilor, iar la scurt timp după aceea am avut ocazia să rămân de-a dreptul stupefiat când cetățenii din Șeitin au spus că fac focul cu știuleți de porumb .Sper să nu aflu că producătorii vor pune pe foc legumele, tot din cauza unor măsuri aberante ale guvernanților"**, a declarat Chiper.

Simion Todoca

Ioan Peter e și dramaturg

Astăzi, actorul Ioan Peter trece prin emoțiile unei premiere. Nu, nu este vorba, așa cum s-ar fi așteptat cei care cunosc lumea teatrală arădeană, de un nou rol interpretat de actorul Ioan Peter. Nici de un nou spectacol regizat de Pit cu trupa Art Studio. De data aceasta, Ioan Peter apare într-o altă postură, mai discretă, cea de autor dramatic. Și nu oriunde, ci la Teatrul Național din Cluj-Napoca, unde în această seară Teatrul Imposibil joacă, în premieră, un spectacol pe textul său. **„Tot ce se dă"**, piesa scrisă de Ioan Peter, este montată de Chris Nedea, directorul Teatrului Imposibil din Cluj, și se joacă la Studio Euphorion al Naționalului clujean. În distribuție, patru actori: Emanuel Petran, Cătălin Herlo, Ionuț Caras, Matei Rotaru.

Cătălina Latu
Foto: M. Szegő

PARAZITII
LIVE! PE INTERNET
8 DECEMBRIE 2005 ORA 23.00
8 DECEMBRIE 2005 / 23:00
PARAZITII LIVE! / CLUB FIRE
CONCERT LANSARE
ALBUM "CONFORT 3"
TRANSMIS LIVE PE INTERNET
DETALII PE WWW.LINKMANIA.RO
LIVE!

Noul tău internet. Live!

Acum, cu noul RDS.Link Live!, ai cele mai tari concerte transmise live pe internet.

Exclusiv pentru abonații Cable Link.

Dacă ai Cable Link e bine. Dacă nu, dă fuga și ia-ți. Pentru că de acum înainte - prin noul RDS.Link Live! - abonații Cable Link au acces la transmisii internet live exclusive: cele mai tari concerte prin streaming video la o calitate video superioară celei TV (800 x 640 px) și sunet stereo. Să vezi ce poate internetul tău!

În plus, beneficiezi de avantajele unei conexiuni permanente de calitate: viteze de până la 1024 kbps, trafic nelimitat, E-mail Anywhere, acces gratuit la serverele de jocuri și download din secțiunea Link Mania.

Cable Link 100% internet 0% taxe telefonice

rds.LINK Live! www.rdslink.ro

(cf. 344/2004)

SC TOP SOFA SRL

cu sediul în localitatea Arad
Str. Poetului Nr. 1 C
tel. 0745170388 fax 0257289810

dorește să obțină autorizație de mediu pentru punctul de lucru din localitatea Arad, str. Poetului nr. 1 C

unde se desfășoară activitatea de producție de mobilier cod CAEN 3614.

În scopul producției având ca principalele faze ale procesului tehnologic următoarele

- croit și cusut, tapițat, ambalat și expediție produse finite

Măsuri de protecție a factorilor de mediu
- Apă: decantoare
- Aer: filtre
- Sol: platforme betonate
- Gestiune deșeuri: pubele care sunt colectate și transportate la SC ASA ARAD

Observațiile publicului formulate în scris/ informațiile privind potențialul impact asupra mediului se depun pe/pot fi consultate la sediul *Agenției de Protecție a Mediului Arad, Bulevardul Dragalina nr. 16. Tel: 0257280331, tel/fax: 0257/ 280996* timp de 10 zile lucrătoare după data publicării prezentului anunț.

(6789622)

Lucrăm pentru Moș Crăciun!

De aceea, îți facem cadou, timp de un an, la **Cartela Connex:**

100 de minute naționale*

100 SMS naționale**

100 de telefoane **Sharp Ferrari**

5$ credit inițial
Tarif Connex - Connex către orice număr din țară***

*Primești câte 10 minute de convorbiri gratuite naționale în prima, a treia, a cincea, a șasea, a șaptea, a opta, a noua, a zecea, a unsprezecea și a douăsprezecea lună de la activare.
** Primești câte 25 de mesaje scrise naționale gratuite în prima, a treia, a cincea și a șasea lună de la activare.
*** Ofertă valabilă pentru județele Arad, Bacău, Bihor, Brașov, Cluj, Galați, Iași, Mureș, Sibiu și Suceava dacă îți activezi Cartela Connex odată cu primul apel taxabil efectuat într-unul dintre aceste județe.
Minutele și mesajele scrise se pot utiliza în limita valabilității cartelei și sunt primele care se consumă din momentul alocării lor, indiferent de planul tarifar utilizat. Valabilitatea minutelor și a mesajelor scrise este de 30 de zile de la data acordării lor. Pentru informații despre numărul minutelor, al mesajelor scrise disponibile și perioada de valabilitate, apelează gratuit 444.
Oferta este valabilă pentru Cartela Connex activată până la 31 decembrie 2005. Regulamentul promoției "Oferta promoțională Cartela Connex" este disponibil la www.connex.ro. Detalii despre oferta completă la dealeri și în Magazinele Connex Vodafone.

CONNEX vodafone

(com./11.2005)

Secretarul de stat al SUA Condoleezza Rice a sosit la București

Secretarul de stat al SUA, Condoleezza Rice, a sosit marți după-amiază la București, pentru a semna Acordul de acces privind amplasarea facilităților militare americane pe teritoriul țării noastre.

Oficialul american a fost întâmpinat la Aeroportul Internațional **„Henri Coandă"** de ministrul afacerilor externe, Mihai-Răzvan Ungureanu și de ambasadorul SUA la București, Nicholas Taubman.

Alături de aceștia, în salonul oficial a fost prezentă sportiva Nadia Comăneci alături de trei dintre gimnastele campioane și alți trei sportivi cu handicap.

Aeronava a aterizat cu o întarziere de 30 de minute față de ora anunțată.

Președintele Traian Băsescu și secretarul de stat al SUA Condoleezza Rice vor semna, la Palatul Cotroceni, un acord privind amplasarea de baze militare ale SUA în România.

Ministrul afacerilor externe, Mihai-Răzvan Ungureanu, a declarat că acest document menționează că prezența trupelor americane pe teritoriul României este reglementată conform legislației române, a prevederilor acordului semnat pe 30 octombrie 2001 între România și SUA privind statutul forțelor americane de pe teritoriul românesc, precum și a prevederilor acordului SOFA dintre țările membre NATO.

Acordul este un document politic cu caracter public, cele două părți urmând să aranjeze ulterior chestiunile de ordin militar, logistic și financiar.

Înființarea de baze în România și Bulgaria este parte integrantă a planului de reorganizare a prezenței militare americane în afara SUA cunoscut sub denumirea de Global Posture Review (GPR).

Acest proiect, anunțat de către președintele George W. Bush în august 2004, implică retragerea a 70.000 de militari americani care se află staționați în Europa și Asia.

În perioada 1945-1990, prezența militară americană pe continent era localizată în Germania, dublată de baze aeriene în Italia, Marea Britanie și Turcia.

GPR este destinat să răspundă nevoilor vitale ale armatei americane în actualul context geo-strategic ce țin în principal de necesitatea de a acționa cu rapiditate și flexibilitate.

Trupele SUA se află în situația de fi nevoite să se deplaseze foarte rapid într-un teatru de război îndepărtat, unde trebuie să învingă un inamic în 30 de zile, pentru ca apoi să se poată deplasa și lupta la fel de rapid și eficient în altă locație de pe glob.

Baze mai mici, concepute să funcționeze cu noua generație de tehnologii și tactici militare, concept sprijinit printre alții de ministrul american al apărării, Donald Rumsfeld, vor fi stabilite în locații geostrategice unde la conducere se află elite politice de încredere și prietene cu SUA.

Potrivit buletinului de informații al Departamentului de Stat al SUA, Washington File, ambasadorul american în Bulgaria, John R. Beyrle, a declarat că un atac terorist împotriva facilităților navale sau portuare din zona Mării Neagre **„ar amenința direct interesele și securitatea economică ale SUA și ale tuturor țărilor care folosesc resursele energetice din această regiune"**.

Potrivit aceleiași surse, volumul transporturilor înspre și dinspre Marea Neagră a crescut de peste două ori din 2001, în condițiile în care prin Strâmtoarea Bosfor trec zilnic 150 de nave pe zi, dintre care în medie 25 de petroliere.

Subiectul presupuselor închisori secrete ale CIA de pe teritoriul României nu va constitui obiect al convorbirilor de marți cu secretarul de stat al SUA, Condoleezza Rice, în condițiile în care poziția română în această privință a fost exprimată foarte clar, a declarat, duminică, ministrul afacerilor externe, Mihai-Răzvan Ungureanu.

Șeful diplomației române a amintit că Jack Straw, ministrul de externe britanic și președinte în exercițiu al UE, a trimis o scrisoare oficialului american în care solicită un punct de vedere asupra acuzelor formulate în acest sens de presa internațională în ultima perioadă.

„Sunt sigur că răspunsul doamnei Rice va sosi destul de curând pe parcursul turneului dânsei în Europa, poate chiar la București, dacă vor exista întrebări din partea jurnaliștilor", a spus Mihai-Răzvan Ungureanu.

Totodată, el a reiterat poziția autorităților române cu privire la presupusele închisori ale CIA sau a unor survoluri ale teritoriului României de către avioane CIA cu prizonieri la bord.

„Ne-am arătat deschiși pentru orice control din partea oricui dorește în orice locație, dar mai mult decât această bună credință, mai mult decât a insista pe acest răspuns negativ, nu știu ce ar mai putea fi făcut", a spus șeful diplomației române.

Ungureanu a subliniat că deși au fost solicitate dovezi clare în acest sens organizației Human Rights Watch, acestea nu au venit încă, dar s-a adus un prejudiciu de imagine României prin reluarea persistentă a acestor afirmații.

„A început să mă agaseze acest subiect", a afirmat ministrul român, adăugând că va solicita colegilor din UE formularea unei poziții definitive în acest sens.

Secretarul de stat american Condoleezza Rice a negat, luni, că SUA ar folosi zboruri ale CIA pentru transportul deținuților către alte țări în vederea torturării. Ea a admis, însă, că unii suspecți sunt transferați cu avioanele în cadrul unui proces care implică predarea lor către alte jurisdicții.

Într-o declarație făcută înainte de a părăsi Washingtonul cu destinația Europa, Condoleezza Rice a afirmat că Statele Unite vor folosi orice armă în lupta împotriva teroriștilor și a precizat că acest proces de predare a suspecților e menit să salveze vieți, după cum relatează BBC.

Oficialul american a refuzat să precizeze însă dacă CIA are centre de detenție secrete în străinătate.

Condoleezza Rice a indicat, potrivit AFP și AP, că aceste declarații ale sale constituie **„baza"** răspunsului său la scrisoarea președinției britanice a Uniunii Europene care a cerut explicații Statelor Unite în legătură cu acest subiect.

Scandalul legat de controversatele zboruri ale CIA a izbucnit după ce organizația Human Rights Watch a declarat că deține informații potrivit cărora pe teritoriul unor state est-europene ar exista centre secrete de detenție ale CIA și că între aceste țări figurează Polonia și România. Autoritățile de la București au negat orice implicare.

S-a vorbit și de presupuse transporturi de deținuți care ar fi făcut escale în mai multe țări europene.

În Marea Britanie, cotidianul The Guardian a afirmat că peste 200 de zboruri ale CIA ar fi aterizat pe teritoriul Angliei din septembrie 2001 încoace. Ministerul de Externe de la Londra a declarat că nu are dovezi că aceste avioane ar fi aterizat pe teritoriu britanic.

În urma acestor afirmații, Washingtonul a declarat recent că nici o lege americană nu a fost încălcată, evitând să confirme sau să infirme existența unor centre de detenție secrete pe teritoriul altor state.

Vizita secretarului de stat american în România, care face parte dintr-un turneu efectuat în mai multe state europene, se va încheia cu o întrevedere privată a Condoleezzei Rice cu angajații Ambasadei SUA la București.

CNSAS a amânat audierea lui Emil Constantinescu

Colegiul Consiliului Național pentru Studierea Arhivelor Securității (CNSAS) a amânat, marți, audierea fostului președinte al României, Emil Constantinescu, în legătură cu declarațiile acestuia privind colaborarea actualului șef al statului, Traian Băsescu, consilierului prezidențial Teodor Stolojan și președintelui Camerei Deputaților, Adrian Năstase, cu fostele servicii secrete.

Pe 13 decembrie, fostul președinte al României va trebui să prezinte Colegiului CNSAS înscrisurile care probează afirmațiile sale.

Colegiul CNSAS s-a autosesizat, pe 22 noiembrie, în legătură cu afirmațiile lui Emil Constantinescu, făcute pe diferite canale mass-media, potrivit cărora ar exista unele documente ce probează legăturile celor trei cu fostele servicii secrete.

„Consiliul a decis solicitarea înscrisurilor în cauză, în cazul în care asemenea documente există, și audierea domnului Emil Constantinescu, care va avea posibilitatea să-și exprime punctul de vedere în cadrul conferit de Legea 187/1999", se arăta într-un comunicat al Colegiului.

De asemenea, în comunicat se preciza că, potrivit reglementărilor în vigoare, **„persoanele fizice care dețin asemenea documente sunt obligate să asigure drept de acces și să le predea de îndată Colegiului Consiliului"**.

Raportul AEP privind alegerile din 2004 va fi refăcut

Comisiile juridice ale Senatului și Camerei Deputaților au trimis Birourilor Permanente ale celor două camere parlamentare un punct de vedere comun în care se solicită retrimiterea la Autoritatea Electorală Permanentă (AEP), pentru a fi refăcut cu respectarea condițiilor prevăzute de lege, a raportului acestei instituții privind activitatea sa la alegerile parlamentare și prezidențiale din 2004.

Senatorii și deputații juriști au propus Birourilor Permanente ale celor două camere legislative și constituirea unei comisii parlamentare de anchetă pentru analizarea activității acestei instituții.

Comisiile juridice ale celor două camere parlamentare consideră că este nevoie de întocmirea unui nou raport care să respecte condițiile prevăzute de lege și care să fie asumat printr-o hotărâre a AEP. Cele două Comisii juridice au menționat că din scrisorile și sesizarea celor doi vicepreședinți ai AEP rezultă că aceștia nu au putut contrasemna raportul trimis de președintele instituției, ca urmare a refuzului acestuia din urmă de a le supune documentul spre avizare.

De asemenea, în cele două scrisori trimise de cei doi vicepreședinți se afirmă că nu au fost consultați și nici măcar informați în legătură cu elaborarea raportului, în pofida demersurilor făcute pe lângă șeful instituției.

Propunerea de constituire a unei comisii de anchetă a fost solicitată de deputatul PNL Cornel Știrbeț, vicepreședinte al Comisiei juridice, acesta argumentându-și propunerea prin faptul că se constată în prezent un blocaj funcțional absolut al AEP, cauzat de incapacitatea demnitarilor care o compun de a asigura conducerea instituției conform principiului colegialității, precum și prin acuzele semnalate Parlamentului privind irosirea banului public în această instituție.

Divergențe pe marginea Legii farmaciei

Patronatul Farmaciștilor din România (PFR) cere Ministerului Sănătății (MS) printr-o scrisoare deschisă făcută public marți ca proiectul legii farmaciei să se bazeze pe criteriile proprietății farmacistului asupra farmaciei, demografic și al distanței.

„Legea ar trebui să stipuleze că pot înființa și conduce farmacii numai farmaciștii cu drept de liberă practică, care se pot asocia cu un alt farmacist sau unic asociat într-o singură societate farmaceutică, cu un aport la capitalul social de 100%", se afirmă în scrisoarea semnată de președintele PFR, Constantina Tomescu.

Farmaciștii precizează că nu vor accepta varianta cu participarea farmacistului la capitalul social al societății într-un procent de minimum 51% care permite oamenilor din afara profesiei să intervină direct sau prin interpuși în actul farmaceutic.

„Legea farmaciei ar trebui să așeze profesia de farmacist în coordonatele sale etice, guvernate de Codul Deontologic al Farmacistului, și nu în cele mercantile care au creat până acum prejudicii cum ar fi concentrarea farmaciilor în zonele urbane, creșterea rețelelor farmaceutice în afara criteriilor deontologice și scăderea responsabilității profesionale", se menționează în scrisoarea PFR.

PFR susține că este incorectă menținerea lanțurilor de farmacii, arătând că legislația din țările civilizate ale Europei este fundamentată pe principiul farmacia - proprietatea farmacistului. Totodată, scrisoarea PFR explică că, în ceea ce privește posibila încălcare a legilor concurenței prin stipularea în proiectul de lege a prevederilor referitoare la criteriul proprietății, actul farmaceutic, prin natura sa, nu poate fi asimilat unei practici comerciale, principiu care are și acoperire constituțională.

„Așa-zisa liberalizare a dreptului de a deschide o farmacie reprezintă în fapt vulgarizarea actului farmaceutic, tratarea cu indiferență a intereselor bolnavilor", se concluzionează în scrisoarea deschisă.

Patronatul farmaciștilor mai arată că legea ar trebui să dispună scutirea de la plata impozitelor pe profit timp de cinci ani a farmaciilor înființate în localități în care nu mai funcționează nici o unitate similară pentru ca distribuția geografică a farmaciilor să fie una rațională și care să permită accesul la medicamente a cât mai multor locuitori din mediul rural.

Proiectul de lege a farmaciei propus de MS care prevedea limitarea lanțurilor de farmacii la patru unități a fost catalogat recent drept anticoncurențial și un pericol pentru aderarea la UE de către George Musliu, vicepreședintele Consiliului Concurenței.

De asemenea, președintele Asociației Rețelelor de Farmacii din România (ARFR), Ovidiu Buluc, a declarat că **„pe pacient nu îl interesează cine e proprietar, ci doar dacă întâlnește un profesionist în farmacie?"**

După ce Asociația Rețelelor de Farmacii din România (ARFR) a amenințat MS cu un proces în cazul că se va păstra forma acestei legi, ministrul Eugen Nicolăescu a admis că nu este benefică desființarea lanțurilor deja existente, urmând ca legea să restricționeze numai dezvoltarea acestora.

TOT GSM
By Petrocom D&V

CONNEX vodafone

Lucrăm pentru Moș Crăciun!
De aceea, îți facem cadou:

1000 telefoane **Sharp Ferrari**

50% reducere la abonament **un an întreg**

6 luni Tarif Unic*

Până la **50%** reducere la telefoane

20 de minute naționale, lunar, pe viață*

Alege cu cap!
cel mai frumos dar de sărbători

Nokia 1100
Siemens A70
Nokia 1600
LG b2050
LG b 2100

15 lei** super preț
15 lei**
59 lei** super preț
69 lei
169 lei

Cadou la conectare
Tichete cadou în valoare de
35lei
sau
CD Player portabil
sau
o vestă de iarnă

** valabil cu abonament Connex Vodafone pe 2 ani

RATE
în magazin doar cu buletinul!

Arad: Bd. Unirii nr. 1-3, tel. 0726.116.069

Detalii despre oferta completă de telefoane și de servicii găsiți la dealerii Connex Vodafone.

Prețurile nu conțin TVA, telefoane în limita stocului disponibil. Ofertă valabilă pentru abonamentele încheiate până la 31 decembrie.
* Ofertă valabilă pentru persoanele cu domiciliul într-unul dintre județele: Alba, Arad, Argeș, Bacău, Bihor, Bistrița Năsăud, Botoșani, Brașov, Caraș Severin, Cluj, Covasna, Dolj, Galați, Harghita, Iași, Maramureș, Mureș, Neamț, Satu Mare, Sălaj, Sibiu, Suceava, Tulcea, Vaslui, Vâlcea.
Oferta este supusă unor clauze disponibile în magazine și la agenții de vânzări. Regulamentul promoției "Lucrăm pentru Moș Crăciun" este disponibil pe www.connex.ro

(com./12.2005)

Societatea
Comercială
IMAR S.A.
cu sediul
în Arad
Calea Aurel
Vlaicu nr.
14

ANGAJEAZĂ
- Șef Serviciu Resurse Umane

Condiție: vechime de doi ani în domeniu

- Confecționeri-croitori
- Agenți pază

Informații suplimentare pot fi obținute de la Serviciul „Resurse Umane" al S.C. IMAR S.A. Arad, tel. 256.490, 256.491, 256.492, 256.493 interior 241.

(com.7712/2005)

---

electrica s.a.
Sucursala Arad

INVITĂ firmele autorizate și avizate de către Agenția de Protecția Mediului pentru colectarea deșeurilor la sediul firmei din Arad, B-dul Iuliu Maniu, nr. 65-71 în vederea depunerii ofertei pentru achiziția de materiale/deșeuri feroase și neferoase.

Caietul de sarcini precum și alte informații pot fi obținute la telefon 0257/205333.

Ofertele vor fi depuse în plic sigilat la sediul societății până în ziua de luni, 12.12.2005, ora 10,00.

Selecția ofertelor va avea loc în data de: 12.12.2005 ora 13,00. (com. 49211/2005)

PRIMĂRIA ORAȘULUI CHIȘINEU–CRIȘ

ORGANIZEAZĂ LICITATIE PUBLICĂ DESCHISĂ PENTRU VANZAREA IMOBILULUI SITUAT ÎN CHIȘINEU-CRIȘ STR. ÎNFRĂȚIRII NR.58 (fostul HOTEL al armatei), CU PROFIL DE „COMPLEX HOTELIER"

LICITAȚIA VA AVEA LOC MARTI 17 IANUARIE 2006.

PREȚUL DE PORNIRE A LICITATIEI	**2.000.000 RON**
GARANȚIA DE PARTICIPARE	**200.000 RON**
TAXA DE PARTICIPARE	**1.000 RON**

RELAȚII LA TELEFON 0257- 350 098, 0257 – 350 044 .

(com.617/Ag. Criș)

INSTALAȚII TERMICE de înalt randament
pentru hale, magazine, scări de bloc sau locuințe individuale

Centrale termice murale turbo + kit evacuare + cronotermostat cu telecomandă + **3 ani garanție!**

PREȚURI MINIME:
- 24 kW - 1800 Ron + TVA
- 28 kW - 2200 Ron + TVA
... și randament maxim!
Telefonează la 0723 260 031 sau 0745 589 988 și te-ncălzim instant!!!

(6789619)

CONVOCATOR

Președintele Consiliului de Administrație convoacă Adunarea Generală Extraordinară a Acționarilor S.C. APOTERM NĂDLAC S.A. cu sediul în orașul Nădlac str. N. Bălcescu nr. 76/a nr. Înmatriculare J02/445/97 CUI 9782270, **la sediul societății, în data de 21.12.2005, ora 18,00 cu următoarea**

ORDINE DE ZI
1. Completarea membrilor Consiliului de Administrație
2. Completarea membrilor Comisiei de cenzori
3. Diverse

Președintele Consiliului de Administrație (com. 79/Ag. Nădlac)

SIDE® PROFESSIONAL
SIDE PAPER
SIDE® GRUP
Lucia®
Sideral® SIDE GRUP

HO RE CA / CATERING / CLEANING IMPORT AND DISTRIBUTION NETWORK

is looking for the following positions

Logistic Manager

Job Description:
-Planning and organizing warehouse work and logistics.
-Planning, organizing and controlling the routines related to imports and deliveries flows (including orders from customers, integration in the software systems, orders to suppliers, orders to transport companies).
-Optimizing the transports.
-Manage level of the stocks.
-Supervising the observance of the department budget.

Requirements:
-Higher education (technical or economic).
-Minimum 1 year experience in warehouse or logistics area.
-Managerial and organizational skills.
-Communication and negociation skills.
-PC skills.
-English advanced.

We offer:
-Competitive salary.
-Challenging work in an dynamic environment.

Purchasing Manager

Job Description:
-Co-ordinates activities involved with procuring goods and services.
-Reviews requests, determines probable suppliers, solicits bids, prepares contracts/orders and maintains market data base with suppliers and prices.
-Negociates with vendors to obtain the best quality/price rate.
-Establishes the volume of goods needed to be purchased together with the Sales Department.
-Negociates and concludes contracts for the transport of the purchased goods to the warehouse.
-Supervises and co-ordinates the transport, the customs operations (including controlling the import documents accompanying the purchased goods), the storing and delivery of goods.
-Supervising the observance of the department budget.
-Plans, organizes and controls job performance of subordinate personnel.

Requirements:
-Higher education related to economics.
-Solid knowledge regarding the import-export activities.
-Minimum 1 year experience in a similar position.
-Managerial and organizational skills.
-Communication and negociation skills.
-PC skills.
-English advanced.

We offer:
-Competitive salary.
-Challenging work in an dynamic environment.

Purchasing Specialist

Job Description:
-Co-ordinates activities involved with procuring goods and services.
-Reviews requests, determines probable suppliers, solicits bids, prepares contracts/orders and maintains market data base with suppliers and prices.
-Negociates with vendors to obtain the best quality/price rate.
-Establishes the volume of goods needed to be purchased together with the Sales Department.
-Negociates and concludes contracts for the transport of the purchased goods to the warehouse.
-Supervises and co-ordinates the transport, the customs operations (including controlling the import documents accompanying the purchased goods), the storing and delivery of goods.

Requirements:
-Higher education related to economics.
-Solid knowledge regarding the import-export activities.
-Minimum 1 year experience in a similar position.
-Managerial and organizational skills.
-Communication and negociation skills.
-PC skills.
-English advanced.

We offer:
-Competitive salary.
-Challenging work in an dynamic environment.

(C./12.2005)

If you meet the requests of our job offers, we kindly ask you to send us your resume and letter of intention to the following fax number: 0722.111.980 or to this e-mail address: contact@side.ro until 16.12.2005.
Only selected candidates will be contacted.

ANIVERSĂRI

Cu ocazia zilei tale de naștere, dragul meu

ADOLF,

îți doresc multă sănătate, fericire și tot ce-ți dorești.

„LA MULȚI ANI"

cu stimă și respect. Te iubesc foarte mult soția PAULA și copiii CRISTINA, ANCUȚA, ADELINA, ANTONIO și cumnata CLAUDIA. (42787)

VÂNZĂRI APARTAMENTE O CAMERĂ

Vând garsonieră în Sânicolau-Mic, bloc Azoma, etaj I, ap. 33, 10.500 Euro, negociabil. Telefon 0740.954.273; 0747.932.549. (41973)

Vând garsonieră, confort I, UTA. Telefon 0747.825.758. (42024)

Vând garsonieră, Micălaca, etaj IV, 13.900 Euro. Telefon 0745.469.798. (42026)

Vând apartament 1 cameră, Micălaca , etaj I, amenajat, 23.900 Euro. Telefon 262447. (42026)

Vând garsonieră Micălaca, bloc 711, ap. 48, etaj 3. Telefon 0257/219720. (42064)

Vând garsonieră, strada Bușteni, etaj 3, și garaj strada Antonescu, prețuri negociabile. Telefon 0743.657.625. (42103)

Vând urgent garsonieră, 24 mp, Piața UTA, 14.000 Euro. Telefon 0742.140.476. (42173)

Vând garsonieră, confort III, Vlaicu, etaj IV, amenajată, preț 9.000 negociabil. Telefon 0741.158.777. (42140)

Vând urgent apartament 1 cameră, Confecții. Telefon 0741.628.109. (42219)

Vând apartament 1 cameră, central, et. 2, 23.990 Eu. Telefon 214030, 0744.899.046. (42236)

Vând garsonieră confort I, Confecții, parter, 17.000 Euro, negociabil. Telefon 0744.657.544. (42782)

VÂNZĂRI APARTAMENTE DOUĂ CAMERE

Vând sub prețul pieței apartament 2 camere, Micălaca. Telefon 0742.781.651. (41699)

Vând apartament ultracentral, 37.000 Eu, negociabil. Telefon 0746.121.773. (42234)

Vând urgent apartament 2 camere, renovat A-Z, posibilitate birouri, str. Eminescu 50, preț 22.500 Eu negociabil. Telefon 0741.140.837. (41901)

Vând apartament 2 camere, et. I, str. Teiului, zonă centrală. Telefon 0357/405066. (41887)

Vând apartament 2-3 camere, central. Telefon 0727.982.469. (41769)

Vând apartament 2-3 camere Micălaca 30.000-35.000 Eu. Telefon 0727.982.469. (41769)

Vând apartament 2 camere Vlaicu, etaj 3/4 amenajat, 26000 Euro, negociabil. Telefon 272226; 0745.135.555. (42005)

Vând apartament 2 camere, Micălaca 500, etaj I, 27.200 Euro. Telefon 0744.542.931; 279718. (42016)

Vând apartament 2 camere, Vlaicu, confort 1, 68 mp, îmbunătățit, etaj 4, 24.000 Eu. Telefon 228411. (42069)

Vând apartament 2 camere, strada Unirii, nr. 9-11, ap. 17. Telefon 261969, celular 0723.893.300. (42077)

Vând apartament 2 camere decomandate, str. Banu Mărăcine, 40.000 Euro, negociabil. Telefon 0720.311.365, 0722.643.297. (42793)

Vând apartament 2 camere, Micălaca zona 500, îmbunătățit, gresie, faianță, complet mobilat, climă, ușă blindată, rolete, balcon închis, contorizat, garaj cu canal și curent, 40.000 Eu, Telefon 0257/369026, 0721.547.042. (42087)

Vând apartament ultracentral, 2 camere, la casă, Legea 112, 35.000 Eu. Telefon 0740.254.702. (42112)

Vând apartament 2 camere ocupabil imediat, Vlaicu, etaj II. Telefon 255733; 0741.150.158. (41169)

Vând apartament 2 camere, Alfa, parter înalt, amenajat, boxă, interfon, ocupabil, 32.500 Euro. Telefon 0722.465.708. (42197)

Vând apartament 2 camere, zona Vlaicu, preț negociabil. Informații telefon 0745.788.223. (Ag. UTA, 1706)

Vând apartament 2 camere, Vlaicu, parter, confort 2. Telefon 288651, 0740.795.123. (42171)

Vând apartament ultracentral, mansardat, îmbunătățit, (ne)mobilat, boxă, pivniță, 77 mp. Telefon 0743.172.613. (42233)

Vând apartament 2 camere, 95 mp, 2 balcoane cu vedere la bulevard, 52.000 Eu, bloc Banc Post. Telefon 0740.137.002. (42238)

Vând apartamente 2-4 camere, ultracentral. Telefon 252.906. (42257)

Vând apartament la casă, Legea 112, fără moștenitor, achitat, intabulat, compus: 2 camere, bucătărie, baie mare, șpaiț, verandă, terasă, contorizat, rigips peste tot, uși noi, geamuri termopan, ușă termopan, parchet laminat, gresie 80 mp, în stare excelentă, preț 26.900 Euro sau schimb cu casă la țară + diferență sau schimb cu mașină + diferență. Merită văzută! Central, str. Rusu Șirianu nr. 1. Telefon 0744.814.937. (42792)

Vând (închiriez) apartament 2 camere, mobilate, în Vlaicu (Lebăda). Telefon 0727.377.622. (42781)

Vând apartament 2 camere, etaj 1, mobilat, zona Făt Frumos, preț la vedere. Telefon 0744.597.431. (Ag. UTA, 1724)

VÂNZĂRI APARTAMENTE TREI CAMERE

Ocazie! Vând apartament 3 camere (garaj), Micălaca, et. 3, îmbunătățit, mobilat, 44.000 Eu, negociabil. Telefon 0722.691.331, 0721.765.298.

Vând apartament 3 camere, 92 mp, parter, vedere principală, zona UTA, în totalitate renovat, ultramodern, încălzire proprie (termotecă), bun și pentru diferite activități comerciale, preț 51.000 Euro, negociabil. Telefon 0745.895.483. (Ag. UTA, 1693)

Vând apartament, 3 camere, Micălaca, modernizat, mobilat, 45.000 Eu, negociabil. Telefon 0746.121.773. (42234)

Vând apartament 3 camere, decomandat, etaj 1, central. Telefon 0723.297.118, 338637. (42083)

Vând apartament 3 camere, bloc 332, ap. 11, etaj 2. Telefon 0257/219720. (42064)

Vând apartament ultracentral, 3 camere, 180 mp, locuibil, climă, încălzire, termotecă, geam termopan, posibilitate mansardă, loc garaj, Legea 112, 125.000 Eu. Telefon 0744.702.728. (42112)

Vând schimb apartament 3 camere, ultramodern, ALFA. Telefon 0723.308.286. (41984)

Vând apartament 3 camere, central, zonă liniștită, multiple îmbunătățiri. Telefon 0744.844.127, 0744.774.647. (42177)

Vând apartament 3 camere, Vlaicu, preț 25.000 Eu. Telefon 0726.719.968. (42200)

VÂNZĂRI APARTAMENTE PATRU CAMERE

Vând apartament 4 camere, Micălaca, decomandat, 40.000 Euro. Telefon 0727.982.469. (41769)

Vând apartament 4 camere, central, S 230 mp, 100.000 Eu. Telefon 0727.982.469. (41769)

Vând apartament 4 camere, Vlaicu, I 2, S 130 mp. Telefon 0727.982.469. (41769)

VÂNZĂRI CASE

Vând casă, Calea Radnei, 1.100 mp, 150.000 Euro. Telefon 0727.982.469. (41769)

Vând casă cu etaj, Sânicolaul Mic, superamenajată, 55.000 Euro. Telefon 0727.982.469. (41769)

Vând vilă în roșu, Miorița, 100.000 Euro. Telefon 0727.982.469. (41769)

Vând casă central ne(mobilat), utilat, 3 camere, bucătărie, baie, hol mare, decomandate, pivniță, cămară, amenajat modern, totul termopan, gaz, apă. Telefon 214415, 0745.003.018. (41920)

Vând în Nădlac casă, 5 camere, baie, garaj, dependințe, grădină, apă curentă, curent trifazat, preț negociabil. Informații telefon 0729.211.387. (41628)

Vând casă, Aron Pumnul 21, Bujac. Telefon 0746.651.157. (42084)

Vând casă în Pâncota, construcție 2004, D+P+M, suprafață 280 mp, ideal privatizare, preț 29.000 Euro. Telefon 0745.133.414. (42159)

Vând casă cu grădină de 4.000 mp, la asfalt, la 20 km de Arad, 45.000 Euro, negociabil. Telefon 439178; 0724.459.276. (42155)

Vând casă nouă, cartier Aradul Nou. Telefon 0722.654.640, după ora 11. (42180)

Vând casă în Lipova, 15.500 Eu. Telefon 0743.884.242 sau 262992. (42204)

Vând urgent casă, 4 camere Aradul Nou, toate utilitățile, 68.000 Eu, negociabil. Telefon 256128, 0745.239.523. (42220)

Vând casă modernă, curte mare, 2 garaje, intrare din 2 străzi, Bujac, preț 97.000 Eu. Telefon 0745.104.215. (42234)

Vând casă în Păuliș cu teren 3500 mp, front stradal 25 m, zonă pitorească sub deal, 47.000 Eu, negociabil, 0745.947.771. (42235)

Vând vilă nouă P+M, finisată, mobilată în Aradul Nou, toate utilitățile, 150.000 Eu, 0745.947.771. (42235)

Important

La solicitarea celor interesați publicăm și fotografiile (alb-negru) aferente anunțurilor de vânzări case, mașini sau apartamente.

Vând casă și grădină în Covăsânț. Telefon 385314. (41693)

Vând casă modernă, curte mare, 2 garaje, intrare din 2 străzi, Bujac, preț 97.000 Euro. Telefon 0745.104.215. (41703)

Vând casă mare cu grădină, S = 3.000 mp, în localitatea Agrișul Mare nr. 81, județul Arad, preț 27.000 Euro, negociabil. Telefon 0722.782.353. (41873)

Urgent! Vând apartament casă, ultracentral, 38.000 Eu. telefon 0740.886.894. (41962)

Vând apartament la casă, Legea 112, 2 camere, mici, front stradal, str. Bihorului, 19.500 Eu, 0722.353.495. (41970)

Vând casă în zona Silvaș, 56000 Euro. Informații telefon 289554. 0745.136.634. (41982)

Vând urgent casă proprietate personală, str. Barițiu, nr. 20, ap. 2. Telefon 0788.503.976, 0722.431.956. (40331)

Vând casă în Vladimirescu, toate utilitățile, preț 50.000 Eu negociabil. Telefon 0723.265.341. (42102)

Vând casă în Sântana, apă, gaz, central. Telefon 463252, 0745.309.880. (42195)

Vând casă Grădiște, la cheie, porți cu telecomandă, 195.000 Euro. Telefon 253364, 0722.257.409. (42085)

Vând casă, zona Episcopiei și Eminescu, 190.000 Euro. Telefon 213192, 0722.257.409. (42085)

Vând casă în roșu S+P+1+M, suprafață construită desfășurată 200 mp., teren total 2000 mp., curent, puț, 80 ml adâncime la Galșa, lângă poalele dealului cu Cetatea, preț 55.000 Eu, negociabil. Telefon 0722.249.470. (41971)

Vând vilă cu etaj și grădină, 1.500 mp, aproape de C. Timișorii, preț convenabil. Telefon 0740.137.002. (42338)

Unicat!!! Vând casă mare nouă, situată în Arad, ultracentral (200 m de Primărie) și teren aferent (grădină cu pomi fructiferi) de 1.121 mp, imobilul are toate utilitățile, este ideal pentru locuință, sediu de firmă sau ambele. Telefon 0745.303.259. (42241)

Vând casă în comuna Semlac, 7.500 Eu. Telefon 534408, 0747.272.773. (42242)

Vând casă Grădiște, str. Trenului, nr. 179. Telefon 0742.558.901. (42248)

Vând casă, 3 camere + anexe, str. Gh. Doja, curte comună, preț convenabil. Telefon 0722.292.611. (42250)

Vând casă mare (apă curentă, baie) și pământ bun în Răpsig. Telefon 349143. (42259)

VÂNZĂRI SPAȚII

Vând urgent MAGAZIN ALIMENTAR și BAR cu FAST FOOD funcționabile. Telefon 0723.199.569. (41896)

Vând BRUTĂRIE la 20 km de Arad, în stare bună de funcționare, cuptor pe vatră cu injector. Telefon 0742.301.545; 0788.772.991. (42162)

Vând urgent SPAȚIU COMERCIAL de 300 mp, în HUNEDOARA. Telefon 0254/717232, 0722.288.107. (42130)

VÂNZĂRI TERENURI

Vând teren la centură. Telefon 0727.982.469. (41769)

Vând teren intravilan 2000, 3250 mp, vis-a-vis de Registrul Auto. Telefon 338244; 0721.269.706. (40701)

Vând loc de casă, 700 mp, situat pe colț, front stradal mare, în Gai, pe centură, preț 43.000 Euro. Telefon 0740.289.544. (41826)

Vând teren intravilan în Mândruloc 1480 mp, fs 14,5 m, apă, gaz la stradă. Telefon 216180. (42038)

Vând teren Micălaca, 500 mp, preț 20.000 Eu, negociabil. Telefon 0746.121.773. (42234)

Vând teren la centură, Micălaca (Arad) Nord-Est, S = 10.000 mp, FS = 19 ml, preț 4 Euro/mp, negociabil. Telefon 0722.782.353. (41873)

Vând grădină, Bujac, 540 mp, stradă asfaltată. Telefon 273361, 0726.013.290. (41943)

Urgent! Vând teren 300 mp, Piața Mihai Viteazul, 82.000 Eu, posibil P+4. Telefon 0740.886.894. (41962)

Vând teren Pecica la șosea și în zonele Cermei-Vinga-Șiria-Selgros-Vladimirescu-Zădăreni-Cruceni. Telefon 0727.982.469. (41769)

Vând teren 540 mp, fără construcție, gard nou, 23.500 Eu, Bujac. Telefon 0724.270.186. (42135)

Vând loc de casă în Comlăuș, str. Oituz, Nr. 73, 1400 mp. Telefon 0740.059.716. (Sântana, 342)

Vând 10 ha pământ arabil, la Sântana. Telefon 0745.505.122 sau 0257/463082. (Ag. Sântana, 338)

Vând teren intravilan, zona Expo, 1,5 ha, FS 90 ml, 19 Euro/mp. Telefon 253364, 0722.257.409. (42085)

Vând teren intravilan Mândruloc, suprafață 900 mp, FS 20, cu utilități, preț 18,5 Euro/mp. Telefon 228090, 0741.158.777. (42140)

VÂNZĂRI AUTO

Vând OPEL VECTRA 92, 1,6 i. Telefon 267534, 0740.409.280. (p)

Vând autocar marca Neoplan, tip N117/2 Spaceliner, înmatriculat în România (52 locuri), toate dotările (scaune rabatabile, video, bucătărie, aer condiționat, toaletă). Telefon 0746.262.680. (41504)

Vând BMW 735 benzină, an 1990, persoană fizică, full option, stare impecabilă, jenți aluminiu 17 trapă, preț, 5.300 Eu, negociabil. Telefon 0747.433.237. (41796)

Vând Dacia Papuc 2 locuri, alb, obloane, acoperită, benzină/gaz, 2002, impecabilă, 50.000 km. Telefon 0746.582.531. (41849)

Vând Fiat Tempra, an 1995, persoană fizică, 3.500 Euro, variante. Telefon 0724.565.927. (41875)

Vând Dacia 1310, an 1989, numere noi, 875 Euro. Telefon 0723.045.296. (41875)

Vând Opel Record 2,3 Diesel, an 1986 și tractor universal 650 cu plug. Telefon 0257/463382. (Sântana, 341)

Vând Dacia 1310, an '88, numere noi, stare bună, 700 Euro. Telefon 0742.902.683. (41506)

Vând Dacia 1310, an '85, 550 Euro. Telefon 0744.180.689. (42006)

Vând urgent Ford Sierra 1991, 1,8 TD. Informații 254092, 0726.376.636. (42029)

EMIGRARE

CANADA

Québec

(C 1011/2005)

Tel: 214 678

Vând Audi A4, 1990 cmc, culoare gri metalizat, stare foarte bună, merită văzută. Telefon 0722.307.241, 261372. (42034)

Vând VW Golf 3, AN 1995, 1,9 Diesel, persoană fizică. Telefon 0746.197.929. (42040)

Vând Dacia 1310, an 1990, GPL omologat, cutie 5 trepte, stare bună, preț 1100 Eu negociabil. Telefon 0743.001.943. (42091)

Vând Solenza Scala dotări full, gri metalizată, 5700 Eu negociabil. Telefon 0745.479.596. (42109)

Vând Renault Clio, stare excepțională. Telefon 0722.275.562. (42114)

Vând buldozer S651 și piese S650 și 1500, excavator (role). Telefon 0726.253.412. (41708)

Vând tractor 45, 2 remorci de 5 tone basculabile, un plug cu 2 capuri, o rotosapă, o cositoare cu discuri și combină recoltat știuleți. Telefon 0745.505.122 sau 0257/463082. (Ag. Sântana, 338)

Vând TV carosabil, motor Brașov, stare de funcționare bună. Telefon 0741.435.116, 214581. (42021)

Vând Dacia 1310, an fabricație 1996, preț negociabil. Telefon 0723.202.577 sau 0724.568.808. (42070)

Vând Mazda 626 Sport, 1985-2000 IJ, închidere centralizată, pilot automat, geamuri electrice, genți aluminiu, VT 2007, preț negociabil. Telefon 0724.241.662. (42126)

Vând BMW 324 Turbo Diesel, an 1991, neînmatriculat, impecabil, 1.050 Euro. Telefon 0742.199.780. (42157)

Vând VW Polo 1,2, an 2003, 29.000 km, climă, ABS, EPC, geamuri și oglinzi electrice, central, scaune reglabile pe înălțime, volan reglabil, recent înmatriculat, preț 7.100 Euro. Telefon 0744.600.095. (42160)

Vând Dacia Berlină, 2002, 64.000 km reali, negociabil. Telefon 0744.759.293. (42188)

Vând camion Raba 10215 carosat și cisternă 3,5 to manoax. Telefon 511188. (Ag. Ineu, 439)

Vând Dacia 1300 cutie, 5 trepte, gaz, elevator tip Timișoara, ridicat mașini, str. Prunului nr. 36-38, Grădiște. (42210)

Vând tractor mic 245, românesc. Telefon 531786. (42212)

Vând Dacia, an fabricație 1998, gri, preț 1.950 Eu. Telefon 0741.454.716. (42214)

Vând Peugeot Expert, 1.9 D, an fabricație 2004, 40.000 km. Informații telefon 0722.295.317, între orele 11,00-19,00. (42251)

Vând Dacia Berlină din 1990, benzină, instalație de gaz, preț 700 Eu. Telefon 0720.603.090. (42252)

Vând urgent Dacia Papuc, an fabricație 1998, preț 1.800 Eu. Telefon 214355. (42255)

Vând autoturism Datsun Cherry, înscris, preț 350 Euro. Telefon 229998. (Ag. UTA, 1718)

Vând din dezmembrare autoturism BMW, seria 3 ursuleț, nerulat în țară. Telefon 0744.915.884. (42798)

VÂNZĂRI ELECTRO

Vând CASE MARCAT FISCALE, CÂNTARE ELECTRONICE, str. Stânjenel, 6. Telefon 279702, 0745.395.107, 0788.737.342, 0722.707.432. (41933)

(Continuare în pag. 17) ☛

Program ADEVĂRUL Cotidian independent Arad

MICA PUBLICITATE tel. 210.775 luni-vineri 8⁰⁰- 19⁰⁰ *sâmbătă închis* duminică 9⁰⁰- 12⁰⁰

ANUNȚURILE DE DECES SE PUBLICĂ GRATUIT

MARE PUBLICITATE tel/fax 280.904 luni-vineri 8⁰⁰- 19⁰⁰ *sâmbătă închis* duminică 9⁰⁰- 12⁰⁰

☛ (Urmare din pag. 16)

Vindem CASE MARCAT, CÂNTARE, I. L. Caragiale, nr. 22. Telefon 272727, 282829, 0745.520.497. (41572)

Vindem CASE MARCAT FISCALE, CONSUMABILE, CÂNTARE ELECTRONICE, str. VICENȚIU BABEȘ nr. 22A. Telefon 211211, 281188, 0745.669.550. (40773)

Vând ieftin TELEVIZOARE COLOR, diferite diagonale, telecomandă, garanție. Telefon 338090. (42023)

Vând PIII Dell 128 RAM, 20 GB video 32 MB, CD-ROM, floppy SB rețea, preț 250 lei. Telefon 0745.558.970. (42193)

0% DOBÂNDĂ, 0% AVANS PENTRU RATE, facilități pentru tineri, bătrâni și agricultori. Oferim mașini de spălat, televizoare, frigorifice, aragaze; garanție și transport. Telefon 0257/259339; mobil 0744.796.542. (41075)

Vindem ieftin: MAȘINI SPĂLAT, CONGELATOARE, LĂZI, VITRINE FRIGORIFICE, COMBINE FRIGORIFICE, TV COLOR, ASPIRATOARE, FRIGIDERE, ANVELOPE AUTO. Oferim transport. Calea Radnei 151. Telefon 369090; 0743.662.845. (42143)

Vând la cele mai mici prețuri TV COLOR, MAȘINI DE SPĂLAT. Telefon 251392. (421232)

VÂNZĂRI DIVERSE

Vând pat de dormitor, post lucru coafură, linie fast food, canapea hol imitație, aparat bronzat. Telefon 0722.734.481. (p)

Vând GRÂU și PORUMB BOABE, producția 2005. Informații telefon 0788.358.381. (f)

Vând NISIP, BALAST la domiciliu, preferabil 3 mc. Telefon 0741.679.475. (41344)

Vând BOLȚARI TERMOIZOLANȚI beton și zgură cărămidă, omologați, diferite dimensiuni; STÂLPI ORNAMENTALI 0,80 cm, la cele mai mici prețuri. Telefon 283683, 0722.621.600, 0722.870.752. (38820)

Vând LEMNE FOC esență tare, transport la domiciliu. Telefon 253270, 0742.655.913. (41090)

Vând NISIP, SORTURI, LA DOMICILIU, preferabil 3 cmc. Telefon 0740.120.697. (41157)

Vând cărămidă, nouă, 2500 buc. Telefon 0721.723.765, 0747.799.003. (41765)

Vând curcani mari, de rasă, pentru tăiat. Telefon 216060. (41760)

Vând garaj, str. Lacului, 2.000 Euro. Telefon 0744.784.910. (41846)

Vând 50 tone porumb boabe, recolta 2005. Telefon 0721.492.296 sau 0257/252286. (Ag. Sântana, 340)

Vând cățel ciobănesc de Bucovina, pedigree, părinți campioni, butași zmeură americană înrădăcinați 2 lei/buc. Telefon 0357/407670, 0744.566.143. (41904)

Vând LEMNE FOC, esență tare, 675.000 mc. Telefon 278.338, 0721.592.572. (41991)

Vând LEMNE FOC TĂIATE, 700.000 lei/mc. Telefon 278583; 0746.601.292. (42012)

Vând PARCHET (fag, stejar), șipci margine bitum. Telefon 0744.555.338; 235271. (41478)

Vând PLASĂ GARD, 33.000 lei/kg; RABITZ, 47.500 lei/kg; CUIE, 26.000 lei/kg; SÂRMĂ, TABLĂ, ELECTROZI, COTURI; BURLANE etc. Str. Vrabiei 4, telefon 289997; www.garduri.ro (42061)

Vând NISIP, BALAST, LEMNE FOC, la domiciliu. Telefon 214535, 0742.749.698. (42081)

Vând 8 purcei și scroafă gestantă, rasa carne. Telefon 287.384. (41152)

Vând dormitor „LUDOVIC" vechi. Telefon 0745.037.120; 0740.236.994; 0257/350244. (41501)

Vând 2 plapume și 2 perne din melană. Telefon 280809. (41810)

Vând 150 găini HISEX BRAUN, au început să ouă. Telefon 0743.940.299. (41924)

Vând baloți tulei. Telefon 0746.099.320 sau 0257/289055. (41504)

Vând 85 capre gestante. Informații telefon 0746.151.495, 0745.534.855. (42192)

Vând 1 bucată triplok și 1 bucată mașină de cusut industrială (Tehnometalica), 300 bucăți țiglă Muschong și o poartă metalică. Telefon 254224, 0723.256.602, 0744.906.841. (Ag. UTA, 1712)

Vând gâște și rațe. Telefon 0722.688.346, 381077. (42152)

Vând COLȚARE, CANAPELE, FOTOLII noi și una bibliotecă stejar 4,20 m. Telefon 286069. (42165)

Vând garnitură baie, vană fontă, uși, ferestre tip bloc, scaune, paturi, mobilă bucătărie, dulap dormitor. Telefon 212832; 0723.587.853. (42183)

Vând frigider, mașină spălat automată, congelator, monitor, aspirator, posibil și rate. Telefon 212832; 0723.587.853. (42183)

Vând module(cuști) pentru găini ouătoare. Telefon 0744.708.376. (Ag. Ineu, 438)

Vând set canapele C2+C3 din piele neagră naturală. Telefon 0740.098.343. (42202)

Vând dormitor lemn masiv, dormitor copil cu pătuț, canapea, colțar, sufragerie și birou cu scaun nemțesc. Telefon 0257/369111 și telefon 0743.206.251. (42208)

Vând haină de Astrahan pentru femei, preț, 300 Eu. Telefon 455235. (42211)

Vând saxofon tenor, stare foarte bună, auriu cu clape albe, preț 350 Eu și un saxofon pentru începători, preț 160 Eu. Telefon 455235. (42211)

Vând VIN DROVER E 302 + CS + EPV2 tocat tulei. Informații telefon 315126. (Ag. Gurahonț).

Vând robot bucătărie multifuncțional, 3.000.000 lei. Informații 0740.778.613. (42226)

Vând porc de casă, 200 kg. Telefon 287041, 0745.533.056. (42228)

Vând NISIP, BALAST la domicilu, preferabil 3 mc. Telefon 0740.120.697. (42221)

Vând skiuri Atomic, Salomon, Rossignol. Telefon 0722.487.092. (42232)

Vând 5 porci grași, localitatea Frumușeni. Telefon 455044. (42231)

Vând termotecă Vaillant, second hand, 130 Eu. Telefon 0766.722.173. (42237)

Vând porci de carne în Sebiș. Informații la telefon 0257/310197. (42262)

Vând 2 vițele pentru sacrificat, 350 kg/buc. Telefon 276050, 0740.013.447. (42264)

Vând 16 oi, două iepe, viței. Telefon 0747.514.981. (42272)

Vând cuptor de pâine pe vatră Matador, 5,2 mp. Telefon 0744.592.017. (Ag. UTA, 1724)

Vând două vaci cu lapte, șase grăsuni 40-50 kg. Telefon 0740.451.907. (Ag. UTA, 1721)

CUMPĂRĂRI TERENURI IMOBILIARE

Cumpăr contract ILLA sau imobil L 112. Telefon 0722.344.705. (41735)

Cumpăr 4 hectare teren agricol cu titlu de proprietate zona Bocsig, preț rezonabil, plata pe loc. Telefon 0745.313.918, 0257/278.738. (41758)

CUMPĂRĂRI DIVERSE

Cumpăr mărci, lire italiene, șilingi. Telefon 240990, 0721.512.555. (41487)

Cumpăr pene vechi și noi, preț foarte bun. Telefon 0741.689.068. (41835)

Cumpăr colți de porc mistreț și deșeuri neferoase. Telefon 0741.689.068. (41835)

Cumpăr colți de mistreț, pene de gâscă. Informații telefon 0743.983.323. (41836)

Cumpăr pene noi și vechi, și colți de mistreț la preț convenabil. Telefon 0741.505.743. (42036)

Cumpăr fier vechi, calorifere, pene vechi. telefon 0257/214496. (42125)

Cumpăr fier vechi, acumulatoare și calorifere fontă. Telefon 0741.435.116, 214581. (42020)

Cumpăr pene de gâscă și colți de porc mistreț. Telefon 210480, 0742.299.805. (42205)

Cumpăr pene vechi, noi, preț foarte bun. Telefon 0745.983.893, 0747.204.553. (42266)

LOCURI DE MUNCĂ

SC ROMBIZ IMPEX SRL (electrocasnice audio-video) angajează ȘEF MAGAZIN pentru punct de lucru Arad. CV la fax 0264/419158, email marketing@rombizco.ro. (41801)

ASTRA NOVA SECURITY angajează urgent în condițiile Legii 333/2003 AGENȚI PAZĂ (FEMEI) pentru OBIECTIVE DEOSEBITE, salarizare atractivă. Informații la telefon 0213.03.02.37; 0788.484.426, 0788.484.425. (f.3713036)

EUROJOB, telefon 228090, caută ȘOFERI PROFESIONIȘTI STRĂINĂTATE, SUDORI CANADA, INGINER INSTALAȚII, REPREZENTANT VÂNZĂRI, VÂNZĂTOARE ALIMENTARĂ. (f. 3712625)

COBRA SECURITY angajează AGENȚI PAZĂ. Telefon 283608; 0744.342.640. (41544)

Angajăm PERSONAL cu experiență pentru LIBRĂRIE. CV la fax 282277. (42002)

FIRMĂ DE CURĂȚENIE angajează PERSONAL. Telefon 231563, 0722.981.701. (41505)

FIRMĂ CONFECȚII ÎNCĂLȚĂMINTE angajează MAȘINISTE, MANUALI, CROITORI ÎN PIELE cu experiență și TINERE ABSOLVENTE necalificate. Salar avantajos+bonuri masă, telefon 288745. (42047)

Angajez VÂNZĂTOARE TINERE cu experiență. Telefon 0745.909.724. (42071)

Angajăm BUCĂTAR, AJUTOR DE BUCĂTAR, PIZZATOR și ȘOFERI cu mașini proprii. Telefon 0722.281.498. (42086)

SC angajez SPĂLĂTORI AUTO pentru zona Vlaicu, rog seriozitate. Informații telefon 0726.154.896. (42063)

SC AGENȚIA DETECTIV P & P angajează PERSONAL DE PAZĂ. Telefon 0788.422.991. (42137)

SC ALEX-TRADE angajează VÂNZĂTOARE cu experiență pentru MAGAZIN ALIMENTAR NON-STOP. Salar atractiv. Telefon 279829, 0744.391.917. (41931)

SC DUMAGAS SRL Craiova selecționează CONDUCĂTORI AUTO profesioniști, cu experiență minimum 2 ani, pentru TRANSPORT INTERN și INTERNAȚIONAL de mărfuri (prelate, cisterne alimentare, transportoare, dube frigorifice). Se oferă remunerație corespunzătoare. Relații la telefon 0251-418447. (f 3712778)

Caut COAFEZĂ cu clientelă formată pentru salon ultracentral. Telefon 0724.846.639, 0723.879.915. (42187)

Angajăm TÂMPLAR PVC atelier montaj. Telefon 0744.786.980. (42179)

Angajez VÂNZĂTOARE profil alimentar. Telefon 0726.373.876. (42156)

SC angajează MUNCITORI NECALIFICAȚI și ABSOLVENT INGINERIE ALIMENTARĂ. Salarizare atractivă. Telefon 229500. (42051)

CASINO-BAR VEGAS angajează BARMANI și fără experiență. Telefon 0722.273.954 sau 0746.291.570. (42161)

Angajăm: ȘOFERI TAXI, CONTROLORI TRAFIC TAXI, TINICHIGII AUTO, VOPSITOR AUTO, SPĂLĂTORI AUTO. Telefon 227056, 275650. (Ag. UTA, 1716)

Angajăm ȘOFERI LIMUZINĂ, cu experiență. Informații telefon 275650, 227056. (Ag. UTA, 1716)

SOCIETATE COMERCIALĂ angajăm CONTABIL autorizat. Informații la telefon 0724.383.482. (42164)

BRUTĂRIA STANIȘ angajează ȘOFER DISTRIBUITOR, cu experiență și domiciliu stabil în municipiul Arad. Telefon 279204, 0726.107.621, 0745.636.536. (42166)

CHAMPIONS LEAGUE CLUB angajează OSPĂTARE. Telefon 0357/410821, între orele 9-23. (42175)

Angajez VÂNZĂTOARE pentru MINI ABC, vârsta peste 45 ani. Telefon 0722.822.990, 0724.738.151. (42206)

SC PISICA ALBASTRĂ angajează OSPĂTARE. Informații telefon 250570. (42203)

Angajăm VÂNZĂTOARE/VÂNZĂTOR, cu/fără experiență, pentru MAGAZIN ALIMENTAR, salar atractiv. Telefon 289300. (42207)

Angajăm CONTABILĂ cu experiență pentru EVIDENȚĂ PRIMARĂ, cunoscătoare de limbă italiană. Informații telefon 0745.223.837. (42213)

Societate angajează BRUTARI PE CUPTOR tip MATADOR. Telefon 0744.236.146. (42216)

BURSA MUNCII SRL recrutează AGENȚI ASIGURĂRI pentru teren și tonete, PAZNICI, AGENȚI COMERCIALI. Telefon 253834, 0740.872.601. (42230)

SOCIETATE PRODUCȚIE MOBILIER TAPIȚAT angajăm TAPIȚERI, CROITORI și TĂIETORI ÎN PIELE calificați. Salariu atractiv în funcție de realizări și tichete. Telefon 0729.022.192. (42227)

COLEGIUL TEHNIC DE CONSTRUCȚII și PROTECȚIA MEDIULUI organizează CONCURS în data de 21.12.2005, ora 9 pentru ocuparea următoarelor posturi vacante: SECRETAR, BIBLIOTECAR, MUNCITOR LĂCĂTUȘ. Dosarele pentru concurs se vor depune până în data de 16.12.2005. Informații la secretariatul școlii. Telefon 275126, 275051. (42249)

Angajez TEHNOREDACTORI-GRAFICĂ. Aplicațiile se vor expedia poștal la adresa: Arad, Bd. I. Maniu nr. 82 cu mențiunea „PENTRU TEHNOREDACTARE" (42263)

Angajez DULGHER, INSTALATOR, ZIDAR, str. Romanilor 26. Telefon 0788.702.733, 0745.380.522. (42265)

Angajăm TÂNĂRĂ absolventă, posesoare a permisului de conducere B, pentru EVIDENȚĂ PRIMARĂ. Informații telefon 0722.505.865; 0788.407.951. (42268)

Angajăm LUCRĂTOR COMERCIAL pentru punct alimentar, lângă RAR Arad. Informații telefon 0722.505.865; 0788.407.951. (42268)

MUNCĂ LA DOMICILIU, diverse activități. Informații la telefon 0746.624.499. (Ag. UTA, 1723)

MR. FAB angajează MECANIC pentru buldoexcavator JCB. Telefon 0788.412.026, 275250. (Ag. UTA, 1722)

Angajez VÂNZĂTOARE pentru BAR. Telefon 0744.897.699. (Ag. UTA, 1464)

PRESTĂRI SERVICII

Repar MAȘINI DE SPĂLAT AUTOMATE, la domiciliul clientului. Telefon 241355. (41580)

FIRMĂ ROMÂNO-GERMANĂ repară MAȘINI SPĂLAT AUTOMATE, FRIGIDERE, toate tipurile. Telefon 274575, 0740.098.008. (38869)

Executăm ZUGRĂVELI de calitate la prețuri avantajoase. Telefon 0257/231439, 0743.070.499. (41638)

Repar MAȘINI SPĂLAT AUTOMATE, domiciliul clientului, garanție 1 an. Telefon 274600. (41913)

CASA ARMATEI, REVELION, ORCHESTRĂ DANIEL DINESCU. Telefon 0745.116.798. (42000)

SILDOR PROD
vânzări, montaj, reparații: **VITRINE, CAMERE FRIGORIFICE și AER CONDIȚIONAT. Telefon service: 0257-349121, sediu: 0257-270622. (c.)**

AMENAJĂRI INTERIOARE, MANSARDĂRI, ȘEMINEE, INSTALAȚII, lucrări diverse. Telefon 252877, 0747.301.000. (41923)

AUTOMATIC SERVICE REPARĂ MAȘINI DE SPĂLAT garanție 1 an. Telefon 259146, 0744.241.398. (42046)

Reparăm TELEVIZOARE la domiciliul CLIENTULUI. Telefon 0743.706.080, 0720.090.600. OPERATIVITATE, PROFESIONALISM. (42121)

REPARAȚII FRIGIDERE, CONGELATOARE, domiciliu, garanție 12 luni. Telefon 242670, 0740.081.123. (41995)

AF LIDIA execută CONSTRUCȚII, ACOPERIȘURI, TINICHIGERIE, PAVAJE, FINISAJE interioare. Telefon 210586, 0744.904.690. (42186)

VÂND și MONTEZ DIGI-TV, Ineu și Pecica. Telefon 0257/513390, 0742.213.207. (41960)

Execut TENCUIELI, GRESIE, FAIANȚĂ, GLETUIELI, la un preț acceptabil. Telefon 0747.400.877. (42222)

Executăm LUCRĂRI DE CONSTRUCȚII și AMENAJĂRI INTERIOARE, capacitate mare, inclusiv PROGRAMĂRI pentru anul viitor, 0722.135.994, 0744.607.072. (42227)

Producem MOBILIER LA COMANDĂ și DEBITĂM PAL, la dimensiunea dorită. Telefon 0721.328.791, 0257/349558. (42243)

Executăm toată gama construcții, RENOVĂRI, AMENAJĂRI interioare-exterioare. Telefon 0740.665.559. (42790)

DIVERSE

Restaurantul „ROBERTO " MESE FESTIVE, NUNȚI, BOTEZURI! Prețuri promoționale! Telefon 0722.348.103. (Ag. UTA 1702)

OFER VALUTĂ, AVANTAJOS, DIRECT 6 LUNI - 1 AN! Telefon 0726.842.692; 0257/279512. (42027)

Pierdut CÂINE BRAC GERMAN, Micălaca-Miorița, negru, guler alb, face tratament. Ofer recompensă. Telefon 0746.898.282. (42239)

OFERIM spre închiriere SPAȚII 200-1.300 mp. Licitații în fiecare marți. Telefon 272107, 0740.252.873. (42246)

(Continuare în pag. 19) ☛

WANN

ANGAJEAZĂ

- **SPECIALIST/Ă CAD pentru proiectare mobilă bucătărie, eventual și programare CNC**
- **TÂMPLARI CALIFICAȚI cu experiență pe utilaje de prelucrare a lemnului cu comanda numerică CNC**
- **TÂMPLARI și MUNCITORI în domeniu mecanic (maiștri) buni organizatori**

CERINTE:
- cunoștințe de limba germană constituie avantaj
- disponibilitate pentru detasare de la 1- 6 luni în Germania (Bayern) pentru specializare, în continuare activitate în România sau Bayern
- experiență în meserie, disponibilitate pentru program de lucru prelungit, bun pentru lucru în echipă

SE OFERĂ:
- Salar motivant
- Un loc de muncă sigur
- Posibilitatea de a lucra într-o firmă de prestigiu
- instruiri teoretice și practice la standarde internaționale

Candidații sunt rugați să trimită CV pe adresa de E-mail : reichardt@wann.de

INFORMAȚII SUPLIMENTARE la tel. Arad, **0724 464 309** între orele 18-20 sau **www.wann.de**

(6789616)

S.C. SUNTECH S.R.L.
EXECUTĂ ȘI MONTEAZĂ

JALUZELE

- Orizontale
- Verticale
- Rulouri geam exterior
- Usi pliante
- Cabine de dus
- Porti de garaj

Toate de o calitate superioară și prețuri fără concurență.

Tel. 0744.919.756
0726.219.132
Magazin prezentare
GEMI CENTER orar 9-17
Micălaca - ARAD

Decorează-ți casa de sărbători cu JALUZELE verticale
ACUM ai 10% REDUCERE

Decupează și prezintă acest anunț și beneficiezi de oferta valabilă 15 nov.-31 dec. 2005

(6789569)

S.C. PASĂREA PARADISULUI S.R.L.

TABLĂ ZINCATĂ 0,4x1000x2000	21 lei/COALĂ
TABLĂ ZINCATĂ CUTATĂ 0,4x950x2000	30 lei/COALĂ
PLASĂ RABITZ	5,2 lei/Kg
PLASĂ GARD	3,3 lei/Kg
RULOU ONDULAT FIBRĂ DE STICLĂ	15,8 lei/mp
T.D.A. TOATE DIMENSIUNILE	3,1 lei/Kg
O.B. COLAC	1,68 lei/Kg
PC BARE	2 lei/Kg
ROTUND NECALIBRAT Ø10 - Ø20	2 lei/Kg
PLATBANDĂ TOATE DIMENSIUNILE	2,7 lei/Kg
LAMINATE TOATE TIPURILE	2,8 lei/Kg
ROTUND NECALIBRAT Ø20 ÎN DIM. MAI MARI	2,9 lei/Kg

Str. A.Şaguna nr.5/7

☎

Tel/Fax: 254 652

(3713023)

REVELION 2006 LA CASA JELEN!

SĂ ÎNCHINĂM ÎMPREUNĂ,
CU VOIE BUNĂ,
ÎN NOAPTEA DINTRE ANI !

VĂ AȘTEPTĂM LA MASA FESTIVĂ DE LA CASA JELEN, LA O PETRECERE CU ANTREN.

FORMAȚIA EDY TRIO
VA ÎNTREȚINE BUNA DISPOZIȚIE

ATENȚIE!

TOMBOLĂ ȘI ALTE
SURPRIZE DE REVELION!

LA MULȚI ANI 2006!

FUNDAȚIA ROMÂNO-GERMANĂ
Centrul de pregătire și perfecționare profesională

NOU!!

Ești elev, student sau tânăr absolvent?
Te preocupă viitorul? Vrei să-ți pui în valoare propria imagine?
Vrei să reușești într-o lume a competiției?

ÎNTR-UN SINGUR WEEKEND VEI AFLA:
- ▲ cum să-ți manipulezi C.V.-ul
- ▲ cum să te prezinți la interviu
- ▲ cum să negociezi

INFORMAȚII: Vladimirescu, Str. Gării nr. 59, tel. 0257 / 514 931, 514 934
persoana de contact d-na Veină Angela

(c.1005/2005)

CONSILIUL LOCAL *al comunei Sintea Mare, județul Arad*

SCOATE LA VÂNZARE PRIN LICITAȚIE PUBLICĂ în data de 21.12.2005 orele 10,00 - la sediul Primăriei Sintea Mare, o cantitate de masă lemnoasă, respectiv arbori de plop, care constituie aliniamentul pe drumul comunal Sintea Mare-Țipar.

Caietul de sarcini și relații suplimentare la secretarul comunei Crainic Gheorghe - telefon/fax 0257357100.

(com. 1950/2005)

CLUB BRAVO

CONNEX vodafone

Lucrăm pentru Moș Crăciun!
De aceea, îți facem cadou:

1000 telefoane Sharp Ferrari

50% reducere la abonament un an intreg

6 luni tarif unic*

Pana la 50% reducere la telefoane

20 de minute nationale lunar, pe viata*

SAGEM My-x1 Trio 5 $

NOKIA 1100 10 $

NOKIA 1101 12 $

PHILIPS 160 12 $

SAMSUNG X480 78 $

SAMSUNG X640 109 $

AVEM OFERTA POTRIVITA PENTRU TINE

www.clubbravo.ro

Detalii despre oferta completa de telefoane și de servicii gasiți la dealerii Connex Vodafone.

ARAD - strada Lucian Blaga nr.2, magazin Aradul parter, telefon 0357.405.581
CHISINEU CRIS - strada Infratirii nr.71, telefon 0257.351.707

(C.A 1398/2005)

Și-ți merge bine!

ProCredit Bank

OFERTA SPECIALA DE SARBATORI

În perioada 21 noiembrie - 31 decembrie 2005

+1% la dobânda standard pentru toate Depozitele Clasice cu termen de minim 3 luni

GRATUIT ProCredit VISA Electron primul CARD cu cip din România emis gratis pentru dumneavoastră

ProCredit Bank
O bancă de încredere pe 3 continente

Sucursala ARAD: Piața Spitalului, Bl. H, Tel: 0257-338.408

(3712654)

☛ (Urmare din pag. 17)

CITAȚII

Dosar nr. 7493/2005. ILIE FARCAȘ ROMULUS, cu ultim domiciliu în Arad, Piața Caius Iacob nr. 4, bloc R, scara C, ap. 10 este chemat la Judecătoria Arad, camera 217, pe data de 8 decembrie 2005, ora 8,30, în calitate de pârât în proces cu reclamanta ILIE FARCAȘ ELEONORA pentru desfacerea căsătoriei. (42196)

Subsemnata GECSI ELISABETA, domiciliată în ADEA, chem în judecată pe NAGY IOZSEF, cu domiciliul necunoscut, la Judecătoria Chișineu Criș, în dosar 1083/ 2005, în data de 15 decembrie 2005, pentru moștenire. (Ag. Criș, 615)

Se citează pârâta C&H AUTO WASH SERVICE SRL în data de 15.12.2005, la Judecătoria Arad, sala 218, ora 8, în dosar nr. 10861/ 2005, având ca obiect evacuare, în proces cu Anghel Rodica. (42783)

Subsemnatul KOMORI VALENTIN chem în judecată pe pârâții KIS A. ALEXANDRU, VIRAG SZUSZANA și ERDEI ȘTEFAN, toți cu domiciliul necunoscut, la Judecătoria Chișineu Criș, în 10 ianuarie 2006, în dosar 1310/2005, pentru uzucapiune pe casa din CF 772 Adea. (Ag. Criș, 618)

TURISM

HOTEL PARC MONEASA lansează oferta pentru CRĂCIUN la MONEASA: 23-27 decembrie 2005. Prețuri începând cu 169 lei. Telefon 313044; 0720.000.479. (c.p. 1121/2005)

ÎNCHIRIERI

Închiriez SPAȚIU COMERCIAL, ultracentral, nou amenajat, Eminescu 12. Telefon 0722.344.705. (41735)

Închiriez apartament 1, 2, 3, 4 camere. Telefon 0727.982.469. (41769)

Închiriem (vindem) SPAȚII COMERCIALE. Telefon 289060, 0740.661.596. (42141)

Închiriez HALĂ PRODUCȚIE, 300 mp, toate utilitățile, str. Nicolae Horga nr. 11 (Mureșel). Telefon 0745.632.766. (41574)

ÎNCHIRIEZ/VÂND HALE METALICE, 1,5 Euro + TVA, suprafețe 50 - 1000 mp, cu acces auto, CFR + toate utilitățile pe 6 Vânători. Telefon 0722.249.470. (41971)

ÎNCHIRIEZ BIROURI, 30 mp, Calea 6 Vânători 55A, Arad. Telefon 0722.249.470. (41971)

Închiriez apartament 1 cameră Vlaicu, 150 Euro. Telefon 0744.589.950. (41984)

Doresc să închiriez 2-3 camere. Telefon 0744.589.950. (41984)

Închiriez apartament 2 camere în ALFA, lângă Complex Jackson. Telefon 0744.861.326. (41918)

Dau în chirie apartament 5 camere, garaj, zona Polivalentă. Telefon 0744.537.090. (41807)

Dau în chirie apartament și garsonieră Micălaca. Telefon 0746.174.450, după ora 19. Telefon 276533. (42065)

Ofer spre închiriere apartament 2 camere, amenajat și mobilat modern, ultracentral. Telefon 0741.150.158; 0741.150.166. (41169)

Caut să închiriez apartament 2-3 camere, condiții bune, mobilat. Telefon 255733; 0741.150.158. (41169)

Primesc în gazdă în bloc contorizat, tineri căsătoriți, zona Vlaicu, cu garanție. Telefon 0357/416982. (Ag. UTA, 1717)

Închiriez SPAȚIU COMERCIAL, 86 mp, str. Eminescu, modern amenajat. Telefon 0744.784.910. (42127)

Ofer închiriere apartament mobilat, contorizat, zonă ultracentrală, 2 camere, cablu. Telefon 0721.375.633, 286393. (42142)

Tineri căsătoriți, dorim să închiriem apartament 2 camere, zona Micălaca. Oferim 80-100 Euro. Telefon 0746.284.647. (42154)

Închiriez (ofer) apartament occidental, 3 camere, în vilă, mobilat, 600 Euro. Telefon 255180. (Ag. UTA, 1707)

Închiriez apartament 1 cameră, Micălaca, zona Orizont. Telefon 0742.251.729. (42199)

Închiriez garsonieră confort 1, mobilată, contorizată în Micălaca. Informații 285601, 0743.450.214. (42068)

Caut să inchiriez garsonieră, 2 camere nemobilat. Telefon 0726.289.694. (42090)

Primesc în familie elevă - studentă. Telefon 261839. (42096)

Închiriez apartament 2 camere, pe termen scurt, complet dotat, ultracentral, parter, curte liniștită. Telefon 0722.417.988, 0746.509.808. (42153)

Închiriez garsonieră, central, recent amenajată, încălzire proprie, gresie, faianță, termopan. Telefon 228565. (42158)

Dau în chirie apartament, 1 cameră, fără bucătărie, ultracentral, preț 130 Eu. Telefon 0722.487.092. (42232)

Închiriez apartament 2 camere, Micălaca. Telefon 368282, 368427. (42245)

Închiriez SPAȚIU COMERCIAL, super amenajat, 160 mp, cu posibilitatea de a fi împărțit în două. Telefon 0722.227.450. (42253)

Închiriez garsonieră confort III, Confecții, 65 Euro. Telefon 0747.928.885; 0726.236.367. (42267)

Închiriez apartament 3 camere, în Micălaca, zona 300. Telefon 0727.377.622. (42781)

PIERDERI

Pierdut foaie de parcurs seria I nr. 68/16 noiembrie 2005, eliberată de Spitalul Clinic Municipal-Dispensar Pneumoftiziologie Arad. O declar nulă. (42048)

Societate comercială pierdut carte de intervenții pentru aparate de marcat electronice, fiscale, seria EO 2201944. (42129)

Pierdut atestat profesional marfă, seria APCA nr. 189579, eliberat de ARR Arad, pe numele Pop Emil. Îl declar nul. (42144)

Pierdut CERTIFICAT FISCALIZARE, casa ELLKA, 704 VF, seria 409260. Îl declar nul. (42225)

Pierdut polițe RCA, seria pentru numerele 233267, 233268, 233269, 233270. Le declar nule. (42217)

✝ DECESE ✝

Anunțurile de deces se publică gratuit !

Cu adâncă durere în suflet anunțăm trecerea în neființă a celei ce a fost

GAFTON IULIANA,

cea mai iubită mamă, bunică și străbunică. Nu te vom uita niciodată și nu o să uităm bunătatea ta vreodată. Familia îndoliată, fiul VASILE, nepoții CRISTIAN și OVIDIU, strănepotul EDI, nora DANA, CLAUDIA cu familia ȘTEF și APĂTEAN. Înmormântarea la cimitirul Pomenirea de la capelă, azi, 07 decembrie 2005, la ora 15,00.

Cu adâncă durere anunțăm încetarea din viață a iubitului nostru soț și tată

DRĂGAN PETRU,

în vârstă de 75 ani. Înmormântarea va avea loc azi, 7 decembrie 2005, ora 13,00 la Cimitirul Grădiște. Familia îndoliată.

Familiile îndoliate WEBER și BALAȘ anunțăm decesul dragei noastre

BACIU ANA-CATARINA (tanti Nuși),

după o grea suferință. Înmormântarea va avea loc azi, 7 decembrie, ora 13 de la Capela Nosferatum a Cimitirului Eternitatea. Dumnezeu s-o odihnească.

După o scurtă, dar grea suferință a încetat din viață

MĂRIOARA ANDREIESCU

în vârstă de 84 de ani, mamă a trei copii, cu un devotament nemărginit, a lăsat în urma sa doar tristețe și amintirea unui suflet cu totul aparte. Fie-i Pacea Veșnică! Înmormântarea în Păuliș, astăzi, 7 decembrie 2005, ora 13,00. Familiile ANDREIESCU și GROZESCU.

Cu adâncă durere anunțăm trecerea în veșnicie a celei mai iubitoare soții, mamă și bunică,

BODRE MARIA,

în vârstă de 75 ani.

Înmormântarea va avea loc joi, 8 decembrie, ora 14, la Cimitirul Eternitatea (UTA). Familia îndurerată.

Cu adâncă durere anunțăm încetarea din viață a iubitei noastre mamă și bunică,

ILENUȚA FLORIȚA,

în vârstă de 79 ani.

Înmormântarea va avea loc joi, 8 decembrie, ora 13, de la domiciliul din strada Renașterii nr. 8. Familia îndoliată.

Cu adâncă durere anunțăm încetarea din viață, după o scurtă suferință, a celei ce a fost mamă, bunică, străbunică,

ROMOCEA MARIA,

în vârstă de 84 ani.

Înmormântarea va avea loc joi, 8 decembrie 2005, la ora 13, din strada Muncii nr. 12, Aradul Nou. Familiile îndoliate LEIST, ȘUMA.

Cu adâncă durere în suflet anunțăm trecerea la cele veșnice a iubitului nostru soț, tată și bunic

MOȚ IOAN

în vârstă de 74 ani.

Înmormântarea va avea loc joi, 08.12.2005 de la domiciliul din Socodor. Soția FLOARE, fiica MARIOARA cu soțul PETRICĂ și copiii LUCIAN, MARIUS cu ANCA și nepoțelul LUCA din America, fiul IOAN cu soția CRISTINA și nepoata LORENA. Dumnezeu să-i dea odihnă veșnică!

Cu adâncă durere anunțăm încetarea din viață a celei care a fost soție, mamă, bunică, soră

LAGȘAGI BOGDANA,

în vârstă de 74 ani.

Relații privind înmormântarea în ziarul de mâine. Familiile îndoliate LAGȘAGI, LAGȘAGHI și MARINCA.

✝ CONDOLEANȚE ✝

Împărtășim durerea domnului ȘTEFAN PASCU, în aceste momente ale despărțirii de draga sa mamă și ne exprimăm întreaga noastră compasiune. Colectivul CASEI JUDEȚENE DE PENSII ARAD. (42276)

Suntem alături de familia PASCU ȘTEFAN OCTAVIAN și ANGELA în marea durere pricinuită de moartea mamei sale respectiv a soacrei, și le transmitem sincere condoleanțe. S.C. VALENA COMPANY SRL, ZAMFIR LUCREȚIA. (p)

Ne alăturăm familiei PASCU OCTAVIAN ȘTEFAN și-i împărtășim durerea la trecerea în eternitate a mamei sale. S.C. DIVA GOOSIP SRL, ALINA FLĂMÂNZEANU. (p)

Împărtășim durerea alături de domnul director executiv PASCU ȘTEFAN la pierderea mamei sale dragi

PASCU MARIA

din Șeitin. AGENȚIA DE ȘOMAJ CHIȘINEU CRIȘ.

Sincere condoleanțe familiilor WEBER și BALAȘ la despărțirea de

TANTI NUȘI.

GETA și BOGDAN SREMCEVICI PAULESCU. (42240)

Suntem alături de colegul nostru ing. ANDREIESCU IOAN în aceste clipe grele pricinuite de moartea mamei sale. Sincere condoleanțe din partea INSTITUȚIEI! ARHITECT ȘEF.

Sincere condoleanțe domnului director PASCU ȘTEFAN în aceste clipe grele datorate pierderii mamei sale. Colectivul SC Et@lon SRL. (42273)

Împărtășim durerea familiei PASCU în momentele grele prin care trece. Sincere condoleanțe! CASA DE CULTURĂ A SINDICATELOR. (42788)

Cu durere în suflet ne luăm rămas bun de la unchiul nostru

DRĂGAN PETRU.

Dumnezeu să-l odihnească! Cumnata CATIȚA, nepotul DRĂGAN IOAN cu soția LIVIA. (Ag. Criș, 619)

✝ COMEMORĂRI ✝

Pios omagiu, triste aduceri aminte azi, 7 decembrie, la 5 ani de la plecarea fulgerătoare dintre noi a celei care a fost draga noastră soție, mamă și acum bunică

BĂLAȘ MARIA.

Vei rămâne veșnic în amintirea și în sufletele noastre. Familia BĂLAȘ. (41926)

CRISTI,

ne este tare dor de tine. S-au scurs cu greu 8 ani dar am înțeles că durerea naște speranță și încredere. Încredere deplină că într-o zi vom recăpăta tot ce am pierdut chiar și bucuria de a fi din nou cu tine. MAMI, TATI și BUNICII. (42037)

Veșnică amintire la 13 ani de la decesul

ec. DĂRĂBAN IOAN,

Odihnă binemeritată. RELI. (42043)

Cu ocazia împlinirii unui an de la decesul iubitei noastre mătuși

TOTH ELISABETA.

Nepoata ELISABETA cu familia din BELIU te plânge mereu și îți dorește odihnă veșnică. (42176)

Azi, 7 decembrie 2005, ora 18 la Catedrala Catolică-centru vom fi mai aproape de tine, dragul nostru

ing. IOJI FABRI.

Rămâi mereu în gândurile și sufletele noastre! ALINA, ALEX și SORINA FABRI. (42258)

Doi ani de lacrimi fierbinți și de durere ne-ai lăsat de când ai plecat, dragul nostru nepot

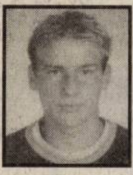

OVIDIU LUCA.

Sufletul tău, chipul tău cel blând va rămâne viu în inima noastră. Tușica și unchiul tău din Vladimirescu, buni din Cladova. (42780)

Se împlinesc 2 ani de lacrimi, durere și dor de când ne-ai părăsit, drag

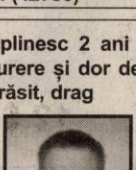

OVIDIU.

Nu te vom uita niciodată. Bunicii MACRINA și GRIGORIE RUS din Zimand Cuz. (42780)

S-au scurs doi ani de când ne-a părăsit pentru totdeauna scumpul nostru soț, tată, socru, bunic și cumnat

POPESCU IOSIF.

Dumnezeu să-l odihnească în pace. FAMILIA. (42224)

✝ SERVICII FUNERARE ✝

SRAC ISO 9001 IQNet

SC NOSFERATUM srl
Servicii Funerare
tel. 270.437; 0744/554.874
www.nosferatum.ro
Pachete promotionale cu preturi incepand de la 290 RON - TVA nou
Pachetul cuprinde : sicriu, respete, cruce, igienizat, imbalsamat, transport local.
Reducere 10% pentru pensionari.
+ cosmetizare, incinerari
+ capela cu circuit inchis
+ organizare de parastase
+ coroane, jerbe, aranjamente florale la pret de producator
+ mari reduceri la transportul intern si international
Str.Ghiba Birta nr.26
(lângă Piata M.Viteazu)

RO STYL COMPANY
Servicii Funerare
magazin deschis și noaptea
Arad, str. M. Eminescu 22
(peste drum de Artex)
tel. magazin 214.422,
tel. patron 0744.690.121
firmă care produce și livrează sicrie în toată țara
OFERĂ
- sicrie de la **1.000.000 lei** (sicriu adult) până la sicriu model american
- toate articolele necesare pentru înmormântare
- cortegiu, transport în țară și străinătate cu mașini speciale (nu cu microbuze) la prețuri negociabile
GRATUIT
- transport sicriu gol la domiciliu în Arad
SPĂLAT, ÎMBRĂCAT PENTRU DECEDAȚII DIN SPITALE
REDUCERE
10 % din VALOAREA FACTURII clienților care au mai lucrat cu firma noastră
Plata după încasarea ajutorului de înmormântare

IN MEMORIAM „KUKI”
SERVICII FUNERARE COMPLETE
Str. M. Eminescu nr. 4
ÎN CURTE
Tel.: 211.929 - 0723.343.964
www.memoriamkuki.com
MAGAZIN DESCHIS LA ORICE ORĂ
OFERĂ
SICRIE
ACCESORII FUNERARE
TOALETAT-ÎMBĂLSĂMAT
CAPELĂ - Capela Demian
COLACI-COLIVĂ
NOU!!! ÎNCHIRIEM CAPAC SICRIU FRIGORIFIC
GRATUIT TRANSPORTUL sicriului la domiciliu în Arad
REDUCERE 20 % la sicriu clienților care fac toate serviciile cu firma.
TRANSPORT intern și internațional LA CELE MAI MICI PREȚURI
INTERMEDIEM INCINERĂRI
Plata se poate efectua și după încasarea ajutorului de înmormântare.

la CORAURA

tel: 270525

SUPER OFERTĂ

Programe 100
Teletext
Garanţie 3 ani

Cantitate rufe 5Kg
Sistem antipicurare
Garanţie 3 ani

(c.806/2004)

9.990.000 Lei

999 Ron

RATE NUMAI CU BULETINUL
APROBARE PE LOC

Visele devin realitate

LOGAN

O rată lunară de 299 RON
(2.990.000 lei vechi)
pentru orice versiune LOGAN

VERBIŢĂ SRL
Arad, Calea A. Vlaicu nr. 282
Tel.: 0257-275.690
Mob.: 0722.259.423

Dacă vrei să trăieşti plăcerea de a conduce noua Dacia Logan sau să vezi cum te-ar putea ajuta în afaceri, vino la show-room-ul din Arad, Calea Aurel Vlaicu nr. 282 şi încearc-o. Sigur o vei vrea acasă.

(c.1037/2005)

LOGAN Diesel. Îţi va schimba viaţa

PARCHET
COVOARE
LAMBRIURI
UŞI

PROGES

pentru amenajări interioare

PARCHET LAMINAT

14,95 lei/mp*

+ COVORAŞ INTRARE GRATUIT

Str. Dorobanţi nr. 55, tel: 282.021
Str. Petru Rareş nr. 113, tel: 218.940

*Preţ fără TVA

(c./2005)

Coca-Cola HBC este unul dintre cei mai mari imbuteliatori ai **The Coca-Cola Company.** Suntem o organizatie de vanzari de nivel mondial, care operam in 26 de tari, cu o populatie totala de aproximativ 500 de milioane persoane. **Coca-Cola HBC** este lider pe piata bauturilor nealcoolice, in Romania. **Coca-Cola HBC Romania** isi datoreaza succesele in primul rand celor 3000 de angajati care lucreaza pe intreg cuprinsul tarii.

Coca-Cola HBC

Alaturati-va unui sistem cunoscut si apreciat in intreaga lume, pentru a completa echipa noastra din judetul ARAD pe postul de:

AGENT DE VANZARI

Responsabilitati

- realizarea bugetului de vanzari;
- implementarea la nivel local a promotiilor;
- intretinerea unor bune relatii de afaceri cu clientii companiei;
- implementarea si intretinerea la nivelul pietei a standardelor de mercantizare.

Cerinte

- studii superioare;
- abilitati bune de negociere;
- disponibilitate la program prelungit;
- aptitudini organizatorice;
- bune abilitati de comunicare;
- carnet de conducere categoria B.

Persoanele interesate sunt rugate sa trimita pana la data de 11 Decembrie 2005 un Curriculum Vitae insotit de o scrisoare de intentie la adresa:
S.C. Coca-Cola HBC Romania S.R.L. Calea Torontalului DN 6, km 6, Timisoara, judetul Timis, Departamentul Resurse Umane, Tel: 0256.306700, Fax: 0256.200099.

Numai candidatii selectionati vor fi contactati pentru interviu.

(com./12.2005)

S.C. Maxstile SRL

PRODUCĂTOR DE MOBILIER TAPIŢAT
Societate fondată cu capital privat vest european

ANGAJEAZĂ

- croitori, tapiţeri
- confecţionere (cusătoare)
- muncitori necalificaţi

CERINŢE:
- experienţă în domeniu (pentru persoanele calificate)
- meticulozitate
- seriozitate

SE OFERĂ:
- salariu motivant
- tichete de masă
- decontarea abonamentelor pentru mijlocul de transport
- posibilitatea de a lucra într-o firmă de prestigiu

Informaţii suplimentare se pot obţine la telefon 0257/278.702 int. 106, sau la sediul societăţii noastre din str. Nicolaus Lenau nr. 11 Arad.

(com./11.2005)

STAER

Angajează pentru magazinul din Arad:

Şef Magazin şi Consultant Vânzări

Cerinţe: minim studii medii, abilităţi de comunicare şi negociere, prezenţă agreabilă, simţul responsabilităţii. Experienţa constituie avantaj. Se oferă: mediu de lucru profesionist, posibilitatea dezvoltarii unei cariere solide pe termen lung în cadrul companiei, salariu motivant, corelat cu performanţele.

Montatori mobilier din PAL

Cerinţe: experienţa minimă în montajul mobilierului din PAL.
CV-ul şi scrisoarea de intenţie se vor depune la numărul de fax: 0236/406.208 până în data de miercuri 14 decembrie 2005. Doar candidaţii selectaţi vor fi contactaţi!

(6789613)

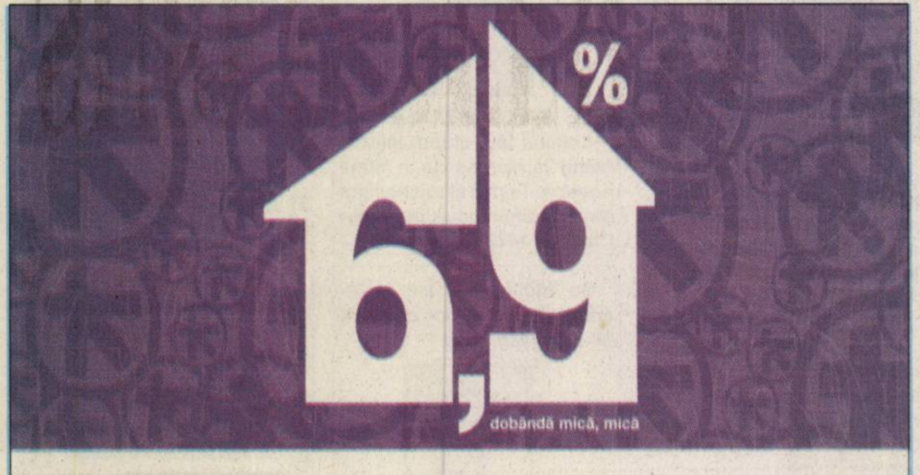

Alpha Housing

- Cea mai mică dobândă la un credit pentru locuinţă: 6,9% la EURO, 7,9% la USD şi 8,9% la creditele în lei. Pentru ca ţie să-ţi fie mai uşor în primii doi ani.
De la Alpha Bank. Expert în credite.

www.alphabank.ro

ALPHA BANK

(c.1804/2005)

Atenţie, agricultori!

Servagromec Arad S.A.

comercializează tractoare din gama 47-77 CP aparate şi utilaje agricole în condiţii deosebit de avantajoase:

- *Subvenţionare cu 45% pentru tractoare şi utilaje agricole*
- *Subvenţionare cu 60% pentru motocositori, greble, aparate de muls, tocători furaje*

Informaţii la sediul societăţii Arad,
str. M. Kogălniceanu 22
tel. 0257/280.712
fax 0257/281.048
luni-vineri între orele 9-15.

(com./12.2005)

În curând în ARAD

cel mai mare magazin
SECOND-HAND VELITEX S.R.L.

îmbrăcăminte de sezon import OLANDA

Str. DÂMBOVIŢEI nr. 23

LA CELE MAI MICI PREŢURI

angajăm cinci vânzătoare

Str. Dâmboviţei
Calea Aurel Vlaicu
Piaţa Fortuna

Telefoane
0788 164 607
0744 986 295

(6789614)

AMA GRUP INTERNATIONAL

o anvelopă pentru fiecare

OFERTA AGRICULTORULUI

ANVELOPĂ TRACTOR SPATE
1400-38/8 PR DANUBIANA

PREŢ VÂNZARE: 798 RON (7.980.000 lei vechi)

Arad, str. Câmpul Liniştii nr. 1 (fost TOFAN GRUP), telefon: 27.02.62

(C.A.1366/2005)

SANPAOLO IMI BANK ROMANIA
SANPAOLO
VĂ PREZINTĂ
CREDITELE PERSONALE
ÎN LEI
PERIOADA DE CREDITARE
PÂNĂ LA 20 DE ANI
Destinația creditului
NU TREBUIE
justificată față de Bancă
Informații suplimentare
ARAD, B-dul. Revoluției, Nr. 88
TELEFON: 0257 / 308.230

ADEVĂRUL
Cotidian independent Arad

ARIS SA
Partenerul
întreprinzătorilor
care se respectă
s.c. ARIS s.a. Arad
Calea Victoriei 33-35
Fax: 250.675
Tel: 256.488 257.337

20 pagini | JOI, 8 DECEMBRIE 2005 | 70 bani (7.000 lei)
Anul XVII, nr. 4694 | E-mail: adevarul@arad.ro
Publicație auditată de BRAT | Tiraj mediu zilnic vândut: 27 845

Roz

Doru Sava

Este luna cadourilor și fiecare așteaptă ceva. Cei mai mulți ceva bani în plus la leafă ori pensie, alții un pic de sănătate, unii un mediu de afaceri ceva mai predictibil, impozite mai bine așezate. Și țara? Ea așteaptă desigur o perspectivă. Guvernul și Parlamentul i-au oferit-o chiar de ziua ei. Cum prezentul, de când îl știm, a fost întotdeauna cenușiu spre negru măcar perspectiva să fie roz, luminoasă, optimistă. Chiar așa este și bugetul țării adoptat săptămâna trecută: inflație strânsă(5,5%) doar un pic mai mare decât prognoza BNR, deficit redus (0,5%), investiții multe (+12%), creștere economică mare (6%), și cheltuieli consistente cu protecția socială (8,8% din PIB). Chiar fiind atît de optimist proiectul Guvernului nu a stârnit interesul parlamentarilor. Prea multe cifre, prea multe hârtii. Așa că, timp de aproape o lună bugetul a zăcut în Parlament pentru că nu s-a reușit formarea cvorumului. A reușit în schimb PSD să producă unul „alternativ": TVA diferențiat, impozit progresiv și evident „ mai mulți bani pentru Sănătate, Educație, Agricultură". Și disponibil, a încercat să aducă îmbunătățiri și la bugetul Guvernului. Numărate bob cu bob s-au strâns peste 1000 de amendamente, imediat calificate ca „neserioase". Nu este în cutuma puterii să țină seama de opoziție. Trecutul se repetă. Ca atare, la vot, opțiunile „pentru" au copleșit, în singura oră dedicată aprobării legii, pe cele „ împotrivă" cu scorul de 240 la unu. Unul singur pentru că Opoziția s-a retras de la vot. Și având deci timp, a întocmit o plângere adresată Curții Constituționale: că n-au fost dezbateri reale, că au fost în schimb vicii de procedură... Poate, poate. De parcă vreodată principalul instrument de politică economică și socială ar fi fost altfel votat.

(Continuare în pagina 6) ☛

Revelionul în România costă cât în Tenerife

Mulți dintre noi au început numărătoarea inversă pentru zilele care ne mai despart de sărbătorile de iarnă. Unii și-au făcut deja planuri pentru petrecerea Crăciunului și a Revelionului. Alții n-au avut încă timp să se gândească la asta. Pentru aceștia din urmă, ne-am interesat noi, la câteva agenții de turism, care sunt posibilitățile de petrecere a sărbătorilor. Am aflat, astfel, informații despre ofertele turistice pregătite pentru sfârșitul anului. Oferta este bogată, cuprinzând atât stațiuni din țară, cât și din afara ei. Prețurile sejururilor sunt, și ele, variate, adresându-se atât arădenilor cu bani, cât și celor cu o situație financiară mai modestă.

Diana Duțu
Foto: Șt. Matyaș

(Continuare în pagina 8) ☛

Moneasa se numără printre destinațiile preferate de arădeni pentru a marca trecerea dintre ani. Locurile pentru Revelion s-au epuizat, deja, de câteva luni. Se mai așteaptă doar... zăpada, ca-n ilustrata imortalizată anul trecut

ABONEAZĂ-TE la
ADEVĂRUL
PENTRU CA TU SĂ FII BINE INFORMAT!
Abonamente se pot face atât la factorii poștali, cât și la oficiile poștale din fiecare localitate.
Prețul abonamentului este de 100.000 lei/ 10 lei noi

Cu bani grei și nume sonore

Baroul de avocați Arad s-a umflat

Zilele trecute, la Baroul de avocați Arad a avut loc examenul pentru primirea în profesia de avocat, sesiunea noiembrie 2005. La acest examen s-au înscris, și au plătit taxa de participare necesară (circa șase milioane de lei), 70 de candidați. E mult, e puțin? Noi nu putem să tragem o concluzie, cert este că, până la acest nou examen, la Baroul din Arad erau înregistrați circa 330 de avocați. Unii spun că dintre aceștia, doar o sută practică această meserie, restul ...

Romulus Dubăț

(Continuare în pagina 12) ☛

Banca Națională bate o monedă de 10 lei din aur

Pag. 9

Comisarul Manciu, noul adjunct al șefului Poliției arădene

Începând de ieri, noul adjunct al șefului Inspectoratului de Poliție Județean Arad, subcomisarul Ioan Dascălu, este comisarul de poliție Stelian Manciu. Funcția a rămas vacantă în luna octombrie a anului curent, când comisarul Ioan Puie și-a cerut demisia, din motive personale.

Comisarul Stelian Manciu a ocupat, începând cu anul 1993, mai multe funcții în cadrul Serviciului Cabinet al șefului I.P.J., în anul 2004 devenind șef al acestuia. Celălalt post de adjunct al șefului I.P.J. Arad este ocupat de comisarul de poliție Aurel Moisa.

Concursul pentru ocuparea postului ce i-a revenit comisarului Manciu s-a desfășurat în capitală, la Inspectoratul General al Poliției.

Eugenia Pantea

Sinistrații, scutiți de impozitul pe clădiri și teren

Mai mulți arădeni dintre cei care au suferit de pe urma inundațiilor vor fi scutiți de plata unor impozite locale pentru anul 2005, propune primarul Gheorghe Falcă. Astfel, 32 de persoane, majoritatea cu domiciliul în cartierele Gai, Bujac, Aradul Nou - selectate în urma evaluării pagubelor inundațiilor - nu vor mai plăti impozitul pe clădirile și terenurile care le-au fost inundate în luna august. Cei care vor beneficia de scutiri vor achita doar o parte din impozitul aferent anului 2005. Astfel, din 3832 RON, cât reprezintă impozitul total pe teren, scutirea este de 1200 RON. Din 1066 RON, sumă la care se ridică impozitul total pe clădiri, scutirea este de 421 RON.

Ajutor pentru sinistrați - scutire de impozit

G. K.
Foto: Șt. Matyaș

Inchiriez HALE-DEPOZITE-1300m 0721 269 706 338 244 (c.980/2004)

Meditaţia zilei

„Durerea este mare când este mută"

(Moliere)

Calendar

Joi,
8 decembrie

Astăzi, Soarele răsare la ora 7 şi 39 de minute şi apune la ora 16 şi 36 de minute. Au trecut 341 de zile din acest an. Au mai rămas 24 de zile până în 2006.

Praznicul zilei: Biserica ortodoxă: Cuv. Patapie şi Sofronie, Sf. Ap. Tihic, Cezar şi Onisifor **Biserica greco-catolică**: Cuv Patapie (sec VII); **Biserica catolică**: Neprihănita Zămislire. Patapie şi Sofronie; Apolo, Tihic şi Cezar.

A venit barza!

Pocşoara Luiza-Miriam, Târtău Laurenţiu, Deac Lavinia-Nicoleta, Maier Bianca-Nicoleta.

Au plecat dintre noi!

Covaci Ferdinand (1933), Irenuţa Floriţa (1926), Rumocea Măria (1921), Lagşagi Bogdana (1931), Bodre Maria (1930), Gligor Florica (1926), Bodea Paulina (1915), Zsoter Cornelia (1927), Czabai Eszter (1915), Handra Moisă (1924).

Cinematografe

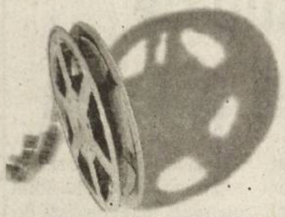

Dacia: Curierul 2 (SUA) orele 11; 13; 15; 17; 19; 21

„Adevărul" vă ascultă

La telefonul 280944, între orele 9,00-12,00

● **Străzi uitate de autorităţi.** Doi arădeni de pe străzi diferite se plâng că autorităţile nu fac nimic pentru a remedia situaţiile create de două firme care lucrează sau au lucrat în zonă. Spre exemplu, pe strada Bicazului şantierul societăţii SC ACME Company SRL Arad s-a extins şi pe domeniul public. **„Mormanele de nisip sunt depozitate în drum, fără ca să-i pese cuiva. Am făcut adrese la Primărie, dar aceasta ne-a răspuns că inginerul deplasat pe teren a constatat că nu ar fi o problemă atât de gravă. Incredibil!"** - a încheiat unul dintre locuitorii străzii Bicazului. Un alt arădean de pe strada Fluturilor, Mihai Oprea, spune că muncitorii care au înlocuit ţevile de încălzire au lăsat o mizerie de nedescris. **„Deşi au acoperit gropile săpate, au mai lăsat pământ şi pe trotuar. Cu ploile acestea, zeci de locatari din zonă sunt nevoiţi să treacă zilnic printr-o mocirlă groasă. Chiar nimeni nu-i poate obliga pe muncitorii respectivi să-şi facă datoria până la capăt?"** - spune cititorul nostru.

● **Au poliţiştii milă de vânzătorii de petarde?** - sună întrebarea retorică a lui Ilie Păcaş, locatar în zona Pieţei Fortuna. Bărbatul spune că le-a sesizat poliţiştilor faptul că un tânăr vindea petarde în faţa pieţei, descriindu-le oamenilor legii chiar şi felul cum era îmbrăcat suspectul şi tot nu au fost luate măsuri. **„Au promis că vin în 10 minute, am stat la balcon peste 40 de minute şi tot n-au ajuns la faţa locului."** - ne-a mărturisit reclamantul. În replică, purtătorul de cuvânt al Poliţiei arădene, Camelia Tuduce Berar, spune că echipajele de la ordine publică sunt zi şi noapte pe teren şi doar fiindcă - probabil - au avut o altă intervenţie (ieri, pe raza municipiului, au mai multe conflicte, tâlhării etc.) nu s-au putut deplasa imediat la faţa locului. **„Cu siguranţă, cadrele noastre vor face razii zilnice pentru depistarea şi sancţionarea vânzătorilor de petarde şi pocnitori."** - a încheiat Camelia Tuduce Berar.

● **„Răbdarea are o limită!"** - spune răspicat Ilie Molnar, locuitor pe strada Volnicilor: **„Până când ne mai duc de nas autorităţile? Ştim foarte bine că e doar de datoria firmei ce a contractat lucrarea de reabilitare a străzii să treacă odată la treabă, dar nimeni nu-i poate obliga s-o facă? Drumul se deteriorează pe zi ce trece. Măcar «plombe» să se facă, dacă reabilitarea se va demara la anu şi la mulţi ani!"**

Redactor de serviciu,
Călin Mnerie

Reţeta zilei

Budincă de ciuperci

Ai nevoie de: 500 g ciuperci, 2 felii pâine, 1 ceapă, 1 lingură margarină, 1 lingură făină, sare, piper, ulei, 1 cub condiment cu gust de legume, 1 legătură pătrunjel.

Cum procedezi: speli bine ciupercile, cureţi ceapa, tai mărunt şi ceapa şi ciupercile şi le căleşti împreună în puţin ulei. Topeşti apoi margarina, rumeneşti puţin făina, stingi cu o cană de supă fiartă din apă şi cubul de condimente şi laşi pe foc până se îngroaşă. Adaugi apoi în sosul alb pregătit ceapa cu ciupercile călite, pâinea înmuiată în apă şi presărată bine, pătrunjelul tocat, sare, piper, după gust. Răstorni compoziţia într-un vas uns cu margarină şi tapetat cu făină şi o dai la cuptor pentru 25 – 30 minute, la foc potrivit. O laşi să se răcească puţin în vasul în care s-a copt si apoi o tai.

Meteo

Foto: Şt. Matyaş

Vremea va continua să se răcească. Cerul va prezenta unele înnorări şi trecător sunt posibile precipitaţii slabe mixte. Vântul va sufla slab la moderat din sector vestic. Dimineaţa şi noaptea, izolat se va semnala ceaţă.

Temp. max: 3 la 6°C.
Temp. min: -4 la -1°C.

Cur$ul valutar

VALORI ÎNREGISTRATE IERI, 7 DECEMBRIE — Astăzi

Denumirea valutei	BNR	BCR		BRD		SAN PAOLO IMI BANK		Banca Românească		Banca Romexterra		Alpha Bank		Casa Schimb Luxor	
		C	V	C	V	C	V	C	V	C	V	C	V	C	V
Euro	3,66	3,61	3,69	3,62	3,69	3,59	3,68	3,62	3,68	3,63	3,69	3,62	3,69	3,63	3,65
Dolar S.U.A.	3,12	3,05	3,15	3,06	3,14	3,04	3,14	3,07	3,13	3,07	3,14	3,07	3,15	3,100	3,120
Forint	0,0144	0,0130	0,0160	0,0130	0,0150	0,0140	0,0150	-	-	0,0141	0,0147	-	-	0,0144	0,0146

Horoscop

Joi, 8 decembrie 2005

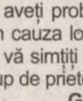

Berbec (21.03-20.04) Aflaţi că trebuie să plecaţi urgent într-o delegaţie. Această schimbare de program vă nemulţumeşte.

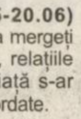

Taur (21.04-20.05) Se pare ca aveţi probleme financiare. Din cauza lor, este posibil sa nu vă simţiţi prea bine într-un grup de prieteni.

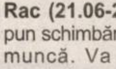

Gemeni (21.05-20.06) Pentru că refuzaţi sa mergeţi într-o vizită la rude, relaţiile cu partenerul de viaţă s-ar putea să devină încordate.

Rac (21.06-22.07) Vă indispun schimbările de la locul de muncă. Va sfătuim să vă stapâniţi nervozitatea, pentru că riscaţi să vă complicaţi situaţia.

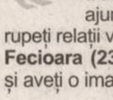

Leu (23.07-22.08) Aveţi de luat o decizie dificilă. Dacă nu reuşiţi să vă faceţi timp şi pentru cei apropiaţi, riscaţi să ajungeţi la conflicte şi chiar să rupeţi relaţii vechi.

Fecioara (23.08-22.09) Sunteţi inventiv şi aveţi o imaginaţie debordantă. Vă sfătuim să vă valorificaţi aceste atuuri în carieră şi afaceri.

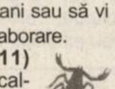

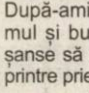

Balanţa (23.09-22.10) Sunt şanse să primiţi o sumă mare de bani sau să vi se propună o colaborare.

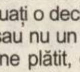

Scorpion (23.10-21.11) După-amiază vă regăsiţi calmul şi buna dispoziţie. Sunt şanse să vă simţiţi foarte bine printre prieteni.

Săgetător (22.11-21.12) Sunteţi nevoit să luaţi o decizie dificilă: acceptaţi sau nu un loc de muncă mai bine plătit, dar cu un program prelungit?

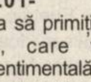

Capricorn (22-12-19.01) Este posibil să aveţi o discuţie aprinsă cu partenerul de viaţă, pentru că aţi cheltuit prea mult.

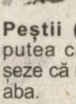

Vărsător (20.01-20.02) S-ar putea să primiţi o veste proastă, care vă afectează viaţa sentimentală şi vă pune serios pe gânduri.

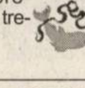

Peştii (21.02-20.03) S-ar putea ca şefii să vă reproşeze că nu v-aţi făcut bine treaba.

Reclamaţii privind difuzarea ziarului se pot face la telefonul 280.318, între orele 9-16.

Utilitare

PRIMĂRIA MUNICIPIULUI

Program de relaţii cu publicul (camera 5) luni-vineri între orele 8-20. Tel. 284.744, tel. centrală 281.850.

PIEŢE, TÂRGURI

Astăzi, este zi de piaţă agroalimentară la Curtici, Sebiş, Bata, Cermei, Zădăreni, Ghioroc, Săvârşin, Secusigiu, Sântana, Târnova, Zăbrani, Zerind. Tot astăzi au loc târguri săptămânale la Curtici, Sebiş, Cermei, Săvârşin, Secusigiu, Zerind

Mâine, vineri, se desfăşoară târguri săptămânale la Ineu, Şepreuş, Şimand.

FARMACII DE SERVICIU

• Farmacia **REMEDIUM** Arad, B-dul Revoluţiei nr. 52-54. Program luni-vineri: 7,30-20,00; sâmbătă 8,00-14,00. Telefon 233.195.

• Farmacia **„OMNIAFARM"**, Calea Aurel Vlaicu, Bl. Z28, cu program zilnic de la orele 8,00-22,00. Telefon 271.724.

• **Spitalul Clinic Judeţean Arad** are un nou număr de telefon: 220000; 220001; 220002; 220003

URGENŢE STOMATOLOGICE

* Cabinetul de pe str. Crişan (în spate la Gionelli) are program non-stop. Telefon: 253794.

* **POLICLINICA DR. TURCIN**: zilnic, orele 8-20. Telefon 285510, 250332. Cabinete: cardiologie, interne, chirurgie, chirurgie plastică, boli infecţioase, ginecologie, ORL, oftalmologie, neuropsihiatrie, ecografie, medicina muncii, fizioterapie, fişe auto/port armă.

Trichineloscopie

Vetagrica SRL, Bdul Iuliu Maniu nr. 84 efectuează examen trichineloscopic zilnic: 8,00-17,00, sâmbătă 8,00-13,00. Duminică 8,00-11,00. Telefon 256089.

ÎNTRERUPERI CURENT

Joi, 8 decembrie: Vlaicu, Bl. X6, Grădiniţă; str. Sinaia, A. Şaguna între Sinaia şi Bela Bartok, str. A. Şaguna, între Spitalului şi Ion Raţiu.

Vineri, 9 decembrie: h 9-14: Vlaicu, Bl. X 23, h 9-14,30: Str. Sinaia, A. Şaguna, între Sinaia şi Bela Bartok

În judeţ: joi, 8 decembrie: Iratoş - parţial, Zimandu Nou - parţial; **vineri, 9 decembrie:** Olari - parţial, Secusigiu - parţial, Munar - total, Sâmpetru German - parţial.

CITIRE APOMETRE

Joi, 8 decembrie: V. Pârvan, I. Minea, N. Densuşeanu, Corabiei, V. Bogrea, Steagului, E. Monţia, Bobocilor, Ştefan Zarie, Tulnic, Clopotului, Cetăţii, Diogene, Părului, Amurgului, Vişinului, Micşunelelor, Pompei, Gladiator, Prutului, Crizantemelor, Podgoriei, Caraiman, Zoe, Dobrogea, Crişului, Arţarului, Bumbacului, C. Porumbescu, T. Arpad, Cireşoaiei, Negoi, Fântânii, Concordiei, Faurilor, Laptelui, Bucureşti, P. Maior, A. Pumnul, Sânzienelor, Câmpeni.

ADMINISTRAŢIA FINANŢELOR PUBLICE

Administraţia Finanţelor Publice a municipiului Arad: Asistenţă contribuabili - telefon 280.633, 280.733, int. 198 (persoane fizice) şi 129 (persoane juridice) int. 166 (relaţii publice) între orele 8,00-16,00. Informaţii suplimentare la www.finantearad.ro

ÎNREGISTRĂRI ÎN CAZ DE DECES

Biroul de Stare Civilă - decese face înregistrări după următorul program: sâmbătă şi duminică, între orele 9,00-11,00. Tel. 281.850.

TELEFOANE DE URGENŢĂ
APEL UNIC DE URGENŢĂ: 112
POMPIERI; AMBULANŢĂ ARAD 112
POLIŢIE: 955

S. C. DISTRIGAZ-NORD S. A. TÂRGU MUREŞ

Sucursala de Distribuţie a Gazelor Naturale Arad, Dispeceratul permanent - telefon 218.928; 256.928

DERANJAMENTE CURENT ELECTRIC
Tel. 235.991

VERIFICARE METROLOGICĂ ŞI REPARAŢII CONTOARE APĂ: 255.274; 0723-343.976

S. C. SALUBRITATE S. A. ARAD

Dispecerat între orele 7,00-19,00. La telefonul: 280.873.

INFORMAŢII CFR 231.777

PROTECŢIA CONSUMATORULUI
B-dul Revoluţiei, nr. 50. Telefon: 257.049

DIRECŢIA DE SĂNĂTATE PUBLICĂ - servicul de permanenţă: 254.438

GARDA FINANCIARĂ: B-dul Revoluţiei nr. 79, telefon: 280.971

INSPECTORATUL TERITORIAL DE MUNCĂ ARAD
Str. Episcopiei nr. 11-13, tel.: 211.762, 211.862, 257.251

AGENŢIA JUDEŢEANĂ PENTRU OCUPAREA FORŢEI DE MUNCĂ
Str. Călugăreni nr. 1A, telefon 281.998; 214.688; 211.791

CORPUL GARDIENILOR PUBLICI tel.: 280.557

Concert simfonic

Filarmonica de stat Arad

Astăzi, de la ora 20,00, la Sala Palatului Cultural, are loc un concert simfonic, după programul: Mihail Ivanovici Glinka - Uvertura Ruslan şi Ludmila; Serghei Rahmanivov - Concertul nr. 2 pentru pian şi orchestră în DO minor, op. 18; Alexandr Borodin - Simfonia a II-a în SI minor (Epica). Dirijor Neil Thomson (Anglia), solist Panos Karan (Anglia)

Sâmbătă, 10 decembrie, ora 18,30: Catedrala Minorită Arad-Centru

Duminică, 11 decembrie, ora 12,30: Bazilica Papală Maria Radna - Recital de violoncel şi orgă. Alexandru Moroşanu - violoncel şi Georges Athanasiades (Elveţia)- orgă.

POLARIS M HOLDING
www.polaris.ro
office@polaris.ro
www.polaris.ro
Împreuna pentru un oras curat!

Comenzi taxi

- ● ALFA PLUS 949; 349.349
- ● TAXI ALFA 945; 22.88.88; 25.25.26; 0723-200.301; 0745-50.60.70
- ● TAXI ARAD 940; 0722-755.440; 0740-252101
- ● STAR 212.222; 0722-361.011; 0745-645.645
- ● FAVORIT 280.000; 281.111; 0740-083.333; 0724-409.992
- ● EUROPA 275.555; 0723-677.555; 0744-828.163
- ● VALI DIESEL 280.705; 280.100
- ● MIRCO MILI 230.530; 230.730; 0740-152.828; 0723-062.366
- ● DELMAR 229.220
- ● TAXI VERBIŢĂ 0726.336.969; 0741.200.300; 944

ADEVĂRUL
Cotidian independent Arad
Editor: S.C. Adevărul Arad S.R.L.
COD FISCAL R1681938 COD SICOMEX 19.604 CERTIFICAT J02/1886/31 X 1991 COD SIRUES 020956601 ISSN 12220-7486

Director editor: Mircea Ţişcă Secretariat - 281802, fax - 280655
Şef departament difuzare: **Gabriel Constantinescu** - 280318
Şef departament publicitate: **Florin Truţ** - 280904
Şef departament marketing: **Sorina Ambruş** - 280904
Marea publicitate - 280904, Mica publicitate - 210775
Tiparul executat la: SC Inform Media SRL, Calea Torontalului, DN 6, km 5,7, Timişoara

Redactor şef: Ştefan Tabuia - 280854 **Secretariat de redacţie:** Gabriela Groza, Doru Sinaci - 280854
Departamente: Informaţii: Eugenia Pantea, Cosmin Trif, Călin Mnerie - 280003; **Politic:** Ioan Iercan, Daniel Albu, Simion Todoca - 280943; **Economic:** Doru Sava, Gerlinde Knap, Cosmin Mihuţa - 281738; **Cultură, Învăţământ:** Vasile Filip, Cătălina Latu, Vasile Sărăndan - 280003; **Social:** Tristan Mihuţa, Romulus Dubăţ, Diana Duţu, Alin Olteanu - 281855; **Sport:** Daniel Scridon, Adrian Hărţău, Leonard Sfâra - 281701; **Foto:** Ştefan Matyaş, Margareta Szegő - 281701

Se dau subvenții pentru tractoare

Ioan Hodea, director general la Direcția pentru Agricultură și Dezvoltare Rurală(DADR) Arad, spune că Ministerul de Finanțe a alocat deja județului nostru 303,1 mii lei RON, bani destinați achiziționării de tractoare, respectiv 44,8 mii lei RON, pentru mașini agricole, potrivit HG 106 / 17.11.2005. În conformitate cu această prevedere legală, statul subvenționează cumpărarea de tractoare și mașini agricole, prin alocarea de la buget a sumei de 45 la sută din costul utilajului.

Pentru a putea beneficia de subvenții, solicitanții trebuie să îndeplinească anumite criterii de eligibilitate, dintre care amintim: petentul să nu mai fi beneficiat anterior de un astfel de ajutor, exploatația agricolă să fie situată între 10 - 25 de hectare, prioritate pentru familiile tinere etc.

„Cel mai important lucru este că am primit deja banii. Doritorii pot veni cu încredere la Direcția Agricolă, pentru a afla și alte amănunte, începând cu întocmirea dosarului, criterii de eligibilitate etc", explică Ioan Hodea.

Cosmin Trif
Foto: Șt. Matyaș

45 la sută pune statul, 55 la sută solicitantul

Tramvaie vandalizate, din cauza unui control

După un control de rutină, pentru verificarea biletelor de călătorie, pe ruta Arad - Ghioroc au fost vandalizate câteva vagoane de tramvai. Drept răzbunare, un grup de tineri fără bilete au introdus șampon, bucăți de tablă și hârtii, în compostoarele din vagon. „Am montat compostoare electromecanice noi pe această rută, pentru că în zonă sunt mulți neplatnici. Ele arătau numărul de vagon, data și ora. Dar acest eveniment ne dă de gândit, încât am reduce cursele care nu se justifică, mai ales că înregistrăm multe daune", informează Petru Cuvineanu, director al Companiei de Transport public Arad.

Margareta Szego

Poșta a început să distribuie roviniete

Compania Națională Poșta Română informează că zilele trecute a început distribuirea rovinietelor, care urmează să intre în vigoare din prima zi anului viitor. Pentru a intra în posesia unei roviniete, o persoană fizică trebuie să dețină asupra lui următoarele documente: * cartea de identitate sau certificatul de înmatriculare, în copie sau original * documentele vamale pentru autovehiculele înmatriculate temporar * buletinul sau cartea de identitate a plătitorului.

Pentru o persoană fizică, plata rovinietei, care reprezintă tariful de utilizare a drumurilor publice, se va face și de către o altă persoană fizică, alta decât proprietarul autoturismului, caz în care la ghișeu trebuie prezentat certificatul de înmatriculare sau cartea tehnică a autovehiculului.

Tariful de utilizare a drumurilor publice naționale poate fi plătit în lei, la cursul de schimb comunicat de Banca Națională a României, valabil pentru ultima zi din luna anterioară plății, și care este afișat la oficiile poștale.

Cosmin Trif

Oferta Specială
FILIP
str. Lăcrămioarelor nr.4A
telefon 0257/274 744
S.C. FILIP D IMPEX S.R.L.
Vinde
carne porc lucru, bucăți de spată
calitate superioară, la prețul de 8,8 RON + TVA
jambon porc congelat, calitate extra
la prețul de 7,6 RON + TVA
jambon porc proaspăt, calitate extra
la prețul de 8,8 RON + TVA
Produsele se pot cumpăra de la magazinele proprii:
- str. Lăcrămioarelor nr. 4A (Bujac)
- Piața Fortuna
(6789612)

Cronica măruntă

Pe holul Inspectoratului Teritorial de Muncă Arad, chiar la intrarea în instituție, la loc vizibil, se află postat un televizor, care „merge" tot timpul. Până aici n-ar fi nimic deosebit. Trebuie însă să spunem că TV-ul transmite non-stop secvențe de text din Codul Muncii. În felul acesta, cei care au treabă la ITM, până le vine rândul la vreun birou, mai pot trage cu ochiul la câte un articol de lege. Bună chestia cu TV-ul, nu-i așa?

Polițiștii de la Investigații Criminale l-au depistat și introdus în Penitenciarul Arad pe urmăritul local Claudiu Boroș, de 24 de ani, din municipiu, care are de executat un an de închisoare, pentru loviri și alte violențe.

Pal Jula, din Arad, a fost sancționat contravențional, cu o amendă cuprinsă între 200-1.000 de lei, pentru satisfacerea necesităților fiziologice în locuri publice, anunță Direcția Publică de Pază Arad (fost-Corp al Gardienilor Publici Arad).

Au fost amendați, pentru proferare de injurii și scandal pe domeniul public Ioan Penciuc, din Arad și Costică Brașoveanu, din Păuliș, cu amendă contravențională cuprinsă între 100-500 de lei.

În dimineața zilei de 04.12.-2005, în jurul orei 5, Robert Bule, de 18 ani, din Arad și I.B., de 17 ani, tot din Arad, au fost surprinși în timp ce distrugeau un coș de gunoi pe Bd. Revoluției. Au fost și ei amendați.

Adrian Ciprian B., de 14 ani și Ilie A., de 16 ani, din Lipova, sunt cercetați de polițiștii din localitate pentru furt calificat. Cei doi au sustras mai multe bunuri alimentare, dintr-un magazin de tip Economat din oraș. Au fost însă prinși în flagrant, în cursul zilei de ieri, pe numele lor fiind întocmite dosare de cercetare penală.

3 ANI garanție
- Geamuri electrice fata-spate, oglinzi electrice, jante otel 16", aer conditionat automat, computer de bord, afisaj full-color 5.8", radio-CD cu 6 boxe, inchidere centralizata cu telecomanda in cheie, airbag sofer, pasager, laterale si laterale perdea
- taxe vamale 0%, livrare imediata din stoc
www.nissan.ro
PRIMERA
NISSAN
SHIFT_expectations
Oferta lunii decembrie
NISSAN PRIMERA
12.990 CIP sau 15.613 toate taxele
In leasing de la 133 Euro/luna.
(pret valabil doar pe durata lunii decembrie)
- livrare imediată din stoc-
GETAX AUTOARENA - CONCESIONAR RENAULT - NISSAN
CALEA BODROGULUI NR.10, ARAD, TEL: 0257 281995
(c. 1161/2005)

Drepturile omului, în atenția Asociației Pro Democrația

Asociația Pro Democrația organizează vineri începând cu orele 17,00, la sala 63 din Palatul Administrativ un simpozion pe tema **„Ziua Internațională a Drepturilor Omului – sursă de schimbare a conduitei în spațiul social românesc"**.

La această întâlnire sunt invitați toți membri APD – Club Arad, reprezentanți ai societății civile și ai partidelor politice.

Într-un comunicat de presă, Asociația Pro Democrația – Clubul Arad subliniază că societatea arădeană are nevoie de exponenți activi în apărarea și promovarea protecției drepturilor omului și a libertăților civile. **„Marcarea „Zilei Internaționale a Drepturilor Omului", la 10 decembrie, reprezintă un act ce reflectă un stadiu de dezvoltare a democrației în comunitate. În România respectarea Drepturilor Omului și a Libertăților Civile nu sunt pe deplin împlinite, în conștiința publică, dar și în cea a exponenților din instituțiile românești se manifestă încă o conduită marcată de formalism, drepturile omului fiind mai mult „niște norme internaționale pe care trebuie să le respectăm pentru a fi primiți în....." decât un mod de gândire și viață"**, se arată în comunicatul Asociației Pro Democrația.

Daniel Albu

Tâlhari la drumul mare

Sanda D., de 36 de ani, din Arad, a reclamat la Poliția municipiului Arad că în data de 5 decembrie, în jurul orelor 15,30, în timp ce se deplasa pe strada Iuliu Maniu, din municipiu, a fost acostată de doi bărbați necunoscuți, care i-au smuls de pe umăr poșeta în care avea acte, bani și bunuri, după care au fugit într-o direcție necunoscută.

La fel a pățit și **Eugenia M.,** de 55 de ani, din Arad, care a reclamat faptul că, în aceeași zi, însă în jurul orelor 19,30, în timp ce se deplasa pe strada Bihorului, din municipiu, a fost acostată tot de un bărbat, care, la „indigo", i-a smuls de pe umăr poșeta cu acte, bani și diverse alte bunuri, după care a fugit.

Având în vedere că nici una dintre femeile tâlhărite nu au putut da detalii cu privire la fizionomia autorilor, polițiștii apelează la toți cei care pot da relații cu privire la cele două incidente, să sune la 207100; la nivelul Poliției municipiului s-au constituit echipe operative, acestea acționează în vederea stabilirii împrejurărilor în care au fost comise cele două fapte, respectiv pentru identificarea și prinderea autorilor.

Eugenia Pantea

S.C. „Adevărul" SRL nu-și asumă responsabilitatea pentru conținutul articolelor publicate, aceasta revenind în exclusivitate autorilor.

Adevărul te premiază cu un Opel Corsa!

OPEL WEST
Adevărul te premiază cu un OPEL CORSA!
CORSA

Toți cititorii ziarului Adevărul pot participa la concursul puzzle din 28 noiembrie - 10 decembrie. Trimiteți cât mai multe taloane și veți avea șanse mai mari de câștig!

Ce aveți de făcut?

- Căutați și decupați piesele puzzle ce apar în Adevărul în perioada 28 noiembrie - 9 decembrie!
- Adunați toate cele zece piese puzzle!
- Dacă vă lipsește o piesă, puteți folosi o singură dată cuponul Joker, ce va apărea în data de 10 decembrie! Lipiți piesele puzzle decupate pe talon!
- Scrieți pe plic: Adevărul te premiază cu un Opel Corsa!
- Talonul trebuie să ajungă la noi până cel târziu în data de 16 decembrie.
- Extragerea premiului are loc în data de 17 decembrie, în prezența notarului public, la showroom-ul Opel West din Aradul Nou.

Trimiteți talonul din ziarul de sambata, 26 noiembrie, completat cu datele dvs. împreună cu piesele puzzle lipite, pentru a intra în competiție, la adresa:

Ziarul Adevărul Arad
B-dul Revoluției, nr.81
cod 310130

Această imagine se decupează

Trimiterea acestui talon completat înseamnă aprobarea condițiilor participării la concurs. Vă exprimați acordul de a fi contactat de reprezentanții Adevărul, în cadrul acțiunii promoționale. Premiul nu este transmisibil și nu se acordă contravaloarea în bani. Acțiunea juridică exclusă. Nu pot participa angajații S.C. Adevărul SRL, Opel West și membrii de familie ai acestora.

Contestația lui Radu Dinulescu a fost acceptată

În urma concursului pentru ocuparea postului de director al Teatrului „Ioan Slavici", câștigat de regizorul Laurian Oniga, s-a înregistrat o contestație, venită din partea regizorului Radu Dinulescu. O nouă comisie, întrunită ieri, a acceptat contestația depusă de regizorul Radu Dinulescu. În contestația sa, regizorul solicita reanalizarea proiectului său de management, pe care îl consideră apt a revigora Teatrul „Ioan Slavici" din Arad. Așadar, în cursul zilei de azi, Radu Dinulescu va avea din nou prilejul să își susțină proiectul de management în fața unei comisii formată din: viceprimarul Tiberiu Dekany (președinte), Marius Lazurca, directorul Centrului Cultural Județean Arad, Dumitru Șerban, președinte al filialei Arad a Uniunii Artiștilor Plastici și decan al Facultății de Arte din Timișoara, Cristian Moisescu, consilier municipal, și Dumitru Adrian Crăciunescu, profesor la Universitatea de Vest „Vasile Goldiș". Tot azi, comisia va decide, implicit, și dacă proiectul lui Dinulescu va fi notat mai bine decât cel al lui Oniga. Atât Laurian Oniga, cât și Radu Dinulescu, sunt regizori angajați ai Teatrului „Ioan Slavici". Din cele mai recente spectacole montate pe scena arădeană amintim: **„Caii la fereastră"** de Matei Vișniec, **„Furtuna"** de W.Shakespeare - semnate Radu Dinulescu și **„Domnișoara Iulia"** de Strindberg, **„Jocul dragostei și al întâmplării"** de Marivaux - purtând semnătura lui Laurian Oniga.

Lansare de carte

Mâine, 9 decembrie, la ora 15,30, în sala Clio a Muzeului Județean, va avea loc lansarea cărții *„Cultură și spiritualitate românească în Arad în perioada interbelică (1919 - 1940)"*, al cărei autor este prof. dr. Virgil Valea. Participă publicistul Emil Șimăndan, Eugen Criste, directorul Filialei Arhivelor Statului - Arad și lect. univ. dr. Stelian Boia de la Univ. „Vasile Goldiș" Arad.

La UVVG

O nouă conferință susținută de Petre Roman

Mâine, începând cu orele 9.00, în Aula „Ioan Slavici" a Facultății de Științe Umaniste, Politice și Administrative (strada Unirii, nr.3) din cadrul Universității de Vest „Vasile Goldiș", prof.univ.dr. **Petre Roman,** fost prim-ministru și ministru de externe al României, va susține o nouă conferință din ciclul: **Uzanțe Diplomatice și Protocol.**

Participă studenți de la specializările: *Relații Internaționale și Studii Europene, Științe Politice, Istorie.* Sunt invitați la această conferință toți cei care doresc să-l audieze pe cunoscutul politician român.

Cu această ocazie domnului prof.univ.dr. Petre Roman i se va decerna Diploma **Visiting Professor** al Universității de Vest „Vasile Goldiș" din Arad.

Cristian Măduța

Biroul Județean al PPCD Arad a validat alegerile pe municipiu

Biroul Județean al PPCD Arad a validat aseară, în cadrul unei ședințe care a durat câteva ore, Adunarea Generală de Alegeri pe municipiu. Amintim că Virgil Florea, unul dintre candidați la funcția de președinte pe municipiu a contestat alegerile pe motiv că nu s-a respectat statutul.

Conform celor declarate de Alin Gherga, președinte al Organizației Județene a PPCD Arad, Virgil Florea și-a retras contestația, ceea ce a făcut ca decizia de validare a alegerilor să nu întârzie. Un alt punct al ședinței a fost programarea Conferinței Județene a PPCD Arad pe data de 25 februarie 2006, în sala Iuliu Maniu. În altă ordine de idei, popularii arădeni vor sărbătorii Pomul de Crăciun în ziua de 22 decembrie, la sediul partidului.

Daniel Albu

Alexandra Braica, în Croația

Organizația arădeană a PSD Arad are din nou ocazia de a fi reprezentată la o manifestare cu caracter internațional. Alexandra Braica, purtător de cuvânt, va fi prezentă, în intervalul 9-11 decembrie, la o conferință internațională organizată de Consiliul Europei, Academia Politică Croată și British Council. Tema conferinței, care se va desfășura în Croația, la Zagreb, este **„Capitalul uman, cheia tranziției și integrării europene în Sud-Estul Europei".** Arădeanca va prezenta o expunere referitoare la resursele umane în sfera politicului.

Simion Todoca

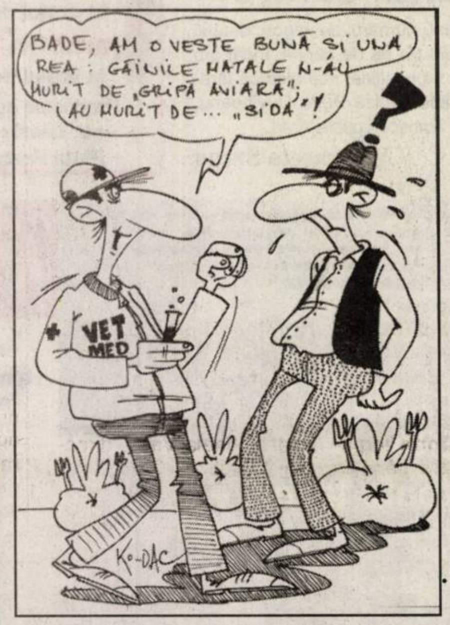
BADE, AM O VESTE BUNĂ ȘI UNA REA: GĂINILE MATALE N-AU MURIT DE „GRIPĂ AVIARĂ"; AU MURIT DE... „SIDA"!
VET MED
KO-DAC

Tinerii social democrați din municipiu și-au ales noua conducere

Ieri, organizația municipală de tineret a PSD Arad (TSD) și-a ales noua conducere, în cadrul adunării generale de dare de seamă și alegeri. Alexandra Braica, fostul președinte, nu a mai candidat, deoarece se va axa mai mult pe organizația de seniori, fiind purtător de cuvânt la aceasta, dar s-a ocupat de asigurarea logisticii. Prezența „seniorilor" a fost considerabilă, de față fiind președintele Dimitrie Muscă, prim-vicepreședintele Florin Remețan, președintele pe municipiu, Ionel Dat, trezorierul Gelu Zoica și- evident, președintele și vicepreședintele tineretului pe județ, Dorel Căprar, respectiv Marian Melinte.Toți „seniorii" și-au exprimat regretul că tinerii din organizația municipală nu sunt mai mulți și că nu au curajul de a ieși în față, de a veni mult mai des pe la partid, de a-i „trage de mânecă" pe lideri. Muscă s-a declarat adept al tinerilor, chiar dacă „contradicțiile dintre generații nu vor dispărea niciodată".Cu toate că ordinea de zi alcătuită de către Alexandra Braica era foarte promițătoare în privința operativității, lucrările s-au prelungit, datorită președintelui pe județ, Dorel Căprar, care, în loc să țină un scurt discurs, i-a invitat pe cei prezenți la discuții interactive cu liderii organizației de seniori. **„Aveți ocazia să spuneți tot ce vă doare, să explicați de ce nu sunteți mai prezenți în viața partidului".**Cum tinerii se codeau, a intervenit Muscă, accentuând pe necesitatea dialogului interactiv. În lipsa ziariștilor, tinerii „și-au dat drumul", discuțiile prelungindu-se până la ora închiderii ediției. Președinte al organizației a fost ales în unanimitate Octavian Țocoi. Vicepreședinți : Marian Melinte, Alin Pop, Ovidiu Dumitrache, Carmen Savai, Petre Toma. Secretar- Cătălin Plaștin. A fost ales un Birou Municipal alcătuit din 27 de membri, în care intră și membrii Biroului Executiv, respectiv președintele, vicepreședinții și secretarul. Deasemenea, au fost desemnați delegații la Conferința Județeană a TSD Arad, precum și candidații pentru Consiliul Județean al TSD Arad.

Simion Todoca

JOI, 8 DECEMBRIE 2005

TVR 1

7:00 Jurnal TVR Sport Meteo
7:55 Euro-dispecer
8:00 Isabel, în căutarea iubirii
8:55 Călătorii culinare
9:30 Teleshopping
10:00 Interes general (r)
11:00 Mic, da' voinic (r)
11:30 Ochiul magic (r)
12:30 Profesioniștii (r)
13:30 Desene animate: Club Disney
14:00 Jurnal TVR
14:30 Teleshopping
15:00 ...Sed lex
15:30 Akzente Emisiune în limba germană
16:55 Lawrence al Arabiei
18:50 Tragerile Joker și Loto 5/40
19:00 Jurnalul TVR
20:15 Prim plan
21:00 Și caii se împușcă, nu-i așa? (dramă, SUA, 1969)
23:15 Jurnal TVR
23:45 Întâlnire JTI: Balet Cullberg
0:45 Brigada Omucideri
1:35 Interes general (r)
2:25 Jurnalul TVR
3:30 Secrete înghețate

TVR 2

07:00 Maria Bonita (film serial, reluare)
7:55 Teleshopping
08:30 CeZar și Tipar 09:00 Rebelii (film serial, r)
10:00 Tonomatul DP 2
11:40 Pasiuni (film serial)
12:40 Verdict: Crimă (film serial)
13:30 Teleshoping
14:00 Desene animate
14:30 Aventurile lui Shirley Holmes (film serial)
15:00 Împreună în Europa
16:00 Jurnalul TVR
16:30 Tribuna partidelor parlamentare
17:00 - 19,00 TVR Timișoara
19:05 A fost odată hoț (s.)
20:00 Trăsniții din Queens (film serial)
20:30 Civilizații antice
21:00 Bugetul meu
21:30 Jurnalul TVR
22:00 Jurnalul Euronews pentru România
22:15 Fetele din Piața Spaniei (dramă, Italia, 1997). Partea a treia
00:10 Spațiul virtual (film serial)
01:05 Cronica unei veri
01:35 Trăsniții din Queens (reluare)
02:00 Jocul întâmplării (comedie, SUA, 1988)

PRO TV

7:00 Știrile ProTv. Ce se întâmplă, doctore ?
9:10 Omul care aduce cartea
9:15 Tânăr și neliniștit (r)
10:15 Doctorul de suflete
11:15 Stilul Oana Cuzino
11:45 Te vezi la Știrile Pro Tv
12:45 Zâmbete într-o pastilă
13:00 Știrile ProTv
13:45 Vacanța cea mare (dramă, România, 1988)
16:00 Tânăr și neliniștit.
17:00 Știrile ProTV Vremea
17:45 Teo
18:45 Dăruiești și câștigi
19:00 Știrile ProTV Sport. Meteo. Cu: Andreea Esca
20:15 Academia de poliție 2 (comedie, SUA, 1984)
22:15 La Bloc
23:00 Știrile Pro TV Sport
23:45 CSI: Miami.
0:45 Bune și nebune
1:45 Omul care aduce cartea
1:50 Știrile Pro TV
3:00 Academia de poliție 2 (comedie, SUA, 1984, r)

TV ACASĂ

06:00 Banditii (r)
08:00 Trupul dorit (s, r)
09:15 De 3X femeie (r)
11:00 Să iubești din nou (s)
12:00 Înger rebel (s)
14:00 Legături de familie (s)
15:15 Bandiții (s)
17:30 Povești adevărate
18:25 Vremea de Acasă
18:30 Împotriva destinului (s)
20:30 Lacrimi de iubire (s)
21:30 Trupul dorit (s)
22:30 De trei ori femeie. Cu Mihaela Tatu
00:00 Povestiri adevărate (r)
01:00 Lacrimi de iubire (r)
02:00 De trei ori femeie (r)
03:15 Legături de familie (r)
04:10 Hoțul de inimi (r)
05:00 Povestiri adevărate (r)
06:00 Bandiții (s)

HBO

6:00 Regele Arthur (acțiune, SUA, 2004)
8:00 Eu sunt Emma (comedie, Italia, 2002)
9:30 Pe platourile de filmare
10:00 Nebuni după cai (aventuri, SUA, 2001)
11:30 Dragoste nebună (comedie, SUA, 2003)
13:10 Edward Mâini-de-Foarfece (comedie, SUA, 1990).
14:55 Hope Springs (comedie, Mare Britanie, 2003).
16:30 Casa bântuită (comedie, SUA, 2003).
18:00 Regele Arthur (acțiune, SUA, 2004).
20:00 Voi fi acolo (musical, SUA, 2003).
21:45 Misterele fluviului (dramă, SUA, 2003).
0:00 All That Jazz (musical, SUA, 1979).
2:00 Cinema, cinema, cinema
2:30 Jackass: Filmul (comedie, SUA, 2002). Cu: Johnny Knoxville, Bam Margera, Ryan Dunn
4:00 Posibile iubiri (comedie, Brazilia, 2001). Cu: Murilo Benício

PRIMA TV

08:00 Sport cu Florentina
08:05 Teleshopping
08:40 Călătorii în lumi paralele (s)
09:40 Sunset Beach
10:40 Oamenii vorbesc
11:30 Tele RON
12:30 Teleshopping
13:00 Garito
14:10 Teleshopping
14:45 Garito
16:05 Dragoste și putere
16:45 Oamenii vorbesc
17:25 Trăsniți în N.A.T.O.
18:00 Focus. Meteo prezentată de Nadira
19:00 Camera de râs
19:30 Da sau nu
20:00 Mereu prieteni
21:30 Farsele lui Jugaru
22:00 Trăsniți în N.A.T.O.
22:30 Focus plus
23:30 Da sau nu (r)
00:00 Călătorii în lumi paralele
01:00 Focus (r)

ANTENA I–TV ARAD

6:30 În gura presei
7:00 Observator. Sport
8:00 Canalul de știri
10:00 În gura presei (r)
10:30 Concurs interactiv
12:15 Dădaca
13:00 Observator cu Simona Gherghe
13:45 Ziua judecății. Emisiune de divertisment (r)
15:15 Vivere - A trăi cu pasiune
16:00 Observator
16:45 Anastasia
17:45 9595 - Te învață ce să faci. Cu dr. Cristian Andrei
18:55 Știrile sportive
19:00 Observator cu Alessandra Stoicescu și Lucian Mândruță. Sport. Meteo
20:15 Revanșa starurilor. Divertisment cu Pepe
22:00 Secretul Mariei
23:00 Observator
0:00 Alias (reluare)
1:00 Spitalul bântuit
2:00 Concurs interactiv
3:00 Observator
4:00 Vivere - A trăi cu pasiune (r)
4:30 Anastasia (reluare)
5:30 9595 - Te învață ce să faci (reluare)

INFO TV

9,00-9,50 Info 2 rel.
10,00-11,30 - Film - Liberace - Viața din culise
11,30-11,50 - Videoclipuri (Relax)
12,00-13,00 - Atitudini rel.
13,00-13,50 - Info 1 rel.
14,00-14,50 - Maeștrii cascadoriei rel.
15,00-15,50 - În actualitate rel.
16,00-17,00 - Cânt și joc la Moara cu Noroc
17,00 - 17,50 - Emisiunea în limba maghiară
18,00-18,50 - Info 1
19,00-19,50 - În actualitate
20,00-20,50 - Cânt și joc la Moara cu Noroc - muzica populară
21,00-21,50 - Prețul sănătății - emisiune medicală - realizator Emil Vancu.
22,00-22,50 - Info 2
23,00-00,45 - Film - Hotelul New Hampshire (12)
00,45 - 01,00 - Videoclipuri (Relax)
01,00 - Infotext

Redacția Adevărul nu își asumă răspunderea pentru modificările ulterioare intervenite în programele TV

BI TV

07:00 Viața dimineața 09:00 Verissimo 10:00 Lumea cărților 10:15 Comisia adevărului 12:15 Calendar ecumenic 12:30 Teleshopping 13:00 Euromaxx 13:35 Fan X 13:50 Jet Set 14:00 Teleshopping 14:35 Automotor 15:00 Teleshopping 15:35 Armata chineză 16:00 Documentar 17:00 Cuplul conjugal - Ori la bal, ori la spital 18:00 6! Vine presa! 20:00 Căsătorie cu repetiție (comedie, România, 1985) 22:00 Nașul 23:45 Ediția de noapte 00:00 Căsătorie cu repetiție (com., România, 1985, r) 01:30 6! Vine presa!

TV SPORT

07:00 Știrile Tv Sport 07:15 Fotbal Anglia: 08:00 Știrile TV Sport 08:15 Fotbal Anglia 09:00 Știrile TV Sport 09:30 Om la om (r) 11:00 Știrile Tv Sport 11:20 Pocher 12:00 Știrile Tv Sport 12:15 Golazo! 13:10 Box profesionist: Legea pumnului 14:00 Știrile Tv Sport 14:10 Fotbal: SuperSpania 16:00 Hochei: Sport Club Miercurea Ciuc - Steaua București 18:30 Știrile Tv Sport 19:00 Fotbal: Rezumatul etapei trecute din Bundesliga 20:10 Om la om 21:00 Știrile TV Sport 21:30 Box profesionist: Execuție în direct! 23:00 Fiarele nopții: Finalele K1, 1997 00:00 Știrile TV Sport

NAȚIONAL TV

07:00 Programul de știri N24 07:30 Dimineața cu Răzvan și Dani 10:30 Teleshopping 11:30 Totul despre casa mea (r) 12:00 Teleshopping 13:00 Ochi negri (r) 14:00 Jurnalul de prânz 14:30 Țara lu' Papură Vouă 15:00 Miezul problemei (r) 16:30 Ochi negri (s) 17:30 Naționala de bere 18:15 Program special de Crăciun 18:30 Jurnalul de seară 19:20 Sport Național TV 19:45 Țara lu' Papură Vouă 20:00 Cuscrele (s) 21:00 Las Vegas: Banii sau viața (s) 22:00 Miezul problemei 23:30 24 de ore Național TV 00:30 Și totuși au spus da 02:30 Jurnalul de seară (r)

REALITATEA

06:00 Realitatea de la 06:00 06:50 Trezirea la realitate 10:00 Realitatea de la 10:00 11:00 Deschide lumea! (reluare) 11:30 Realitatea bursieră 13:15 Deschide lumea (reluare) 15:15 Realitatea medicală 16:00 Realitatea de la 16:00 17:15 Orașele României 17:45 Editorii Realității 18:45 Realitatea zilei 20:15 100% Cu Robert Turcescu (talk show) 21:00 Realitatea de la 21:00 21:45 Bani europeni/Români/ Orașe/ Bani de buzunar 22:00 Cap și pajură 23:00 Politica, frate! 23:30 Știri. Meteo. Sport 00:00 Realitatea de la 00:00

PRO CINEMA

06:00 Apropo TV 10:15 Cristi Tabără pe ei (r) 11:20 Gașca lui Beniker (dramă, SUA, 1985) 13:45 Desene animate: Tazmania 14:45 Echipa de elită (s, r) 17:00 Cercetașii (comedie, SUA, 1994) 19:00 Doctorul de suflete (s) 20:00 Monk.Cu: Tony Shalhoub, Bitty Schram, Ted Levine 22:00 Fălci 3 (horror, SUA, 1983). Cu: Dennis Quaid, Bess Armstrong 00:15 Lumea Pro Cinema

Indemnizațiile pentru creșterea copilului se vor lua de la Direcția Muncii

Începând cu data de 1 ianuarie a anului viitor, plata indemnizației pentru creșterea copilului în vârstă de până la 2 ani, respectiv 3 ani pentru copilul cu handicap, va fi făcută de către Direcția de Muncă, Solidaritate Socială și Familie Arad (DMSSF), în conformitate cu O.U.G. nr. 148/2005. Acest lucru este valabil și pentru cei care nu și-au recuperat încă banii pentru perioada anterioară datei de 31.12.2005. Cei în cauză au obligația să predea copia dosarului cu actele doveditoare certificate, pentru conformitate cu originalul, pe bază de proces verbal. Carnetul de muncă rămâne la deținătorul actual.

Casa Județeană de Pensii ne informează că din 1.01.2006 se constituie Fondul Național Unic de Asigurări Sociale de Sănătate. Contribuția la acest fond este de 0,75%, aplicată la fondul de salarii realizat. Din acest fond vor fi suportate cheltuielile cu indemnizațiile aferente concediilor pentru: incapacitate temporară de muncă (cu excepția accidentelor de muncă, boli profesionale), pentru prevenirea îmbolnăvirilor și recuperarea capacității de muncă, de maternitate, pentru îngrijirea copilului bolnav în vârstă de până la 7 ani, de risc maternal. Astfel, aceste cheltuieli nu se mai deduc din contribuția de asigurări sociale. **„Declarația privind evidența nominală a asiguraților și a obligațiilor de plată către bugetul asigurărilor sociale de stat corespunzătoare lunii decembrie 2005, care urmează să se depună de către actualii plătitori la Casele Teritoriale de Pensii până la 25.01.2006, se completează conform legislației în vigoare până la 31.12.2005 și nu cuprinde modificările ce ar rezulta din aplicarea prevederilor O.U.G. nr. 148/2005. Declarația nominală aferentă lunii ianuarie 2006 va avea o altă structură”**, ne-a informat **Mihaela Vasil**, director executiv la Casa Județeană de Pensii Arad.

M. Szego

Una...
...alta

Se încurcă lucrurile cu Statutul minorităților. Au mârâit întâi conservatorii, acum mârâie democrații, iar dacă democrații mârâie e semn sigur că se mârâie și la Cotroceni. Cum ar veni, o mârâială aproape generală. Aproape generală, deoarece liberalii tac, așteptând un moment de liniște, în care să-și poată face auzit și ei mârâitul. Oricum, Statutul a fost împins mai spre primăvară, iar ce-o fi atunci vom trăi și vom vedea. ● Deputatul Nati Meir, ex-peremist, băgat în Parlament de C.V. Tudor, se laudă că a cumpărat cotidianul „Gardianul“. Sorin Roșca Stănescu, cel care în prezent controlează acest ziar, îl contrazice pe Meir și spune că n-a fost încheiată nici o tranzacție. N-a fost nu înseamnă însă „nu va fi“, prin urmare S.R.S. lasă ușa deschisă. Probabil, se mai discută și se dispută prețul. Oare chiar să fi moștenit acest Nati Meir cele două miliarde de dolari, de vrea ziar? ● Codul Fiscal pe care cabinetul Tăriceanu se tot codește să-l scoată pe piață, este plin de surprize neplăcute. O fi și asta o cauză a codelii. Bunăoară, se introduce impozitul pe producția agricolă, inclusiv pe producția destinată consumului propriu. Asta înseamnă, cum bine observa deputatul Gheorghe Chiper, că țăranul va plăti impozit pe mâncare. Nu-i convine țăranului? Să-și schimbe meseria, vor zice cei care, mai toamna trecută îi urau să trăiască bine. Băieții ăștia de la guvernare nu mai știu din ce să scoată bani. Mîine o să plătim impozit și pentru vârstă ori greutatea cu care călcăm pe pământul ăsta răbdător. ● După ce Primăria trâmbițase că vom patina de sărbători în Piața Avram Iancu, iată că s-ar putea să patinăm colo prin martie, aprilie, deoarece firmele care concurau la obținerea dreptului de a se ocupa de patinoar nu pot realiza lucrarea în mai puțin de două luni. Așa că rămâne cum a fost - vom patina, dar doar pe unde nu s-a îngrijit Primăria să fie înlăturată zăpada și gheața. Mai corect spus, vom aluneca. ● De Moș Nicolae, s-a văzut clar cum stau lucrurile în PSD. Mergând să-l felicite pe Nicolae Văcăroiu, Adrian Năstase, de unde până acum dăruia tablouri, l-a cadorisit cu o scrumieră, în vreme ce Mircea Geoană i-a oferit lui Văcăroiu un tablou! Ei, ce să însemne asta? ● Ineuanul nostru, Ionuț Popa, antrenor la Poli Iași, continuă să domine autoritar în topul „antrenorii spun lucruri trăsnite“. Iată ce declara acum două zile, înaintea jocului cu Rapid: „Care Cupa României? Noi nu suntem în stare să batem când avem două penaltiuri cu FC Național și acum vrem să scoatem Rapidul din Cupă? Mai bine n-am mai juca acest meci“. O fi și ăsta un mod de a-i mobiliza pe fotbaliști. E drept, unul foarte original. ● Casa lui Ion Cristoiu, cea de la Găgești, a fost vizitată de hoți. Spre deziluzia lor, hoții n-au avut ce fura, pentru că Ion Cristoiu își ține averea în cutia craniană, nu la saltea. ● Astăzi, în CLM, ar fi trebuit să se discute și să se voteze viitorul mall care va fi ridicat pe locul actualei „piețe mici“ (Mihai Viteazul). Nu se va mai discuta (astăzi), dar faptul nu trebuie să-i entuziasmeze pe piețari - soarta lor este deja pecetluită. E doar chestiune de săptămâni. ● Dacă unii reinventează roata, iată că profesorii Liceului „Mihai Eminescu“ din Iași, au reinventat ora, care are acum 70 de minute. Așa înțeleg ei să recupereze timpul pierdut cu greva. Și Ceaușescu a reinventat săptămâna, stabilind ca duminica să cadă tot a opta zi, și la ce i-a folosit? ● Să convenim că teatrul, în haina nouă, arată spendid. Sperăm că „haina“ este de calitate și va ține multă vreme.

Tristan Mihuța

Cotta Collection
Un vis împlinit
Vizitați magazinul Cotta Collection din GEMI Center Micălaca
Chianti
3-2-Tab
~~4.260 RON~~ 3.280 RON
PREȚUL CONȚINE T.V.A.
Prețul este valabil pentru PIELE NATURALĂ în limita stocului disponibil.
TRANSPORT GRATUIT!
(c.1217/2005)

„Doar lipind afișe, nu înveți administrație”

- Interviu cu Ciprian Luca, președintele Consiliului Județean al Tinerilor

-Ați fost ales președinte al proaspăt constituitului Consiliu Județean al Tinerilor. Am înțeles că scopul înființării acestuia este familiarizarea tinerilor cu treburile administrației publice. Concret, cum veți face acest lucru ?

-Vom organiza seminarii, la care se va deprinde alfabetul, începând cu alcătuirea mapei și terminând cu ultimele amănunte privind organizarea și funcționarea consiliului județean. Vom avea ședințe, ca și CJA, la care vom dezbate proiecte de hotărâri ale acestei instituții, iar hotărârile noastre le vom comunica fiecărui consilier județean. Desigur, cine vrea, ține cont de ele, cine nu vrea,nu ține.

- Nu puteți avea și proiecte proprii ?

- Ba da, vom avea, legate în special de problemele tinerilor, vom putea fi un fel de rampă de lansare în acest sens. Programul nostru are ca termen de finalizare alegerile din 2008 și sperăm că din cei 33 de consilieri ai noștri cel puțin cinci vor deveni consilieri județeni. Vă asigur că nici unul dintre ei nu va ajunge în situația jenantă ca după un an și jumătate de mandat să întrebe care este procedura într-o anumită problemă. Nu spun acest lucru degeaba, am asistat personal la astfel de faze penibile. Să nu insistați, pentru că nu vă dau nici măcar numele partidului, necum al consilierului.

-După revoluție au existat numeroase tentative de reunire a tinerilor din partidele politice. Absolut toate au dat chix. De ce credeți că acest Consiliu ar avea o soartă mai bună ?

- Au eșuat pentru că au fost inițiate de către partidele politice. Chiar și PD-ul a realizat o asemenea structură, dar nu a avut nici un succes din cauza orgoliilor. De această dată, proiectul a fost realizat de către o asociație apolitică, Millenium Center, care va fi un fel de supervizor, un fel de secretar general, dacă vreți . Eu sunt convins că va funcționa, pentru că tinerii de la partidele politice trebuie să înțeleagă că doar lipind afișe, nu poți învăța administrație. Or, dacă nu înveți înainte, înveți după ce ai ajuns consilier, iar cetățeanul , ca să fie băgat în seamă, va trebui să aștepte un an și jumătate până termini tu cu buchisitul.

- Vreți, nu vreți, este greu de crezut că un consilier „junior” al unui partid va vota în consiliul tinerilor altfel decât omologul său din CJA, contrazicând partidul. Dacă totuși o face, adio promovare în cadrul partidului, poate nu mai rămâne nici lipitor de afișe !

- Nu cred că este chiar așa. Eu sunt vicepreședinte al PD. Vă asigur că nici măcar nu îl voi „prelucra” politic pe vreunul dintre cei șapte consilieri democrați „juniori” cum le-ați spus. Fac apel la toți liderii de partide care au reprezentanți în consiliul nostru să procedeze la fel. La urma-urmelor, partidele nu au decât de câștigat, rezervele lor de cadre făcând, în acest fel, școlarizare gratuită. La partide, în interiorul lor, nu este nici timp, nici apetență pentru așa ceva. Eventual, o îndoctrinare îngustă și total partinică pe care tot tânărul o face, pe simplul motiv că cei mari nu au timp să îl mai învețe și altceva. Din această cauză, există tineri politicieni care gândesc, se exprimă și acționează în total dezacord cu ceea ce ar trebui să fie noua clasă politică românească.

-Din păcate, de școlarizarea de care vorbiți vor beneficia doar tinerii de la partidele politice care au consilieri județeni la ora actuală.

- Așa este pe moment, pentru că nu aveam cum să facem un consiliu județean în oglindă decât în acest mod. Vreau să vă spun însă că ședințele noastre vor fi publice, tinerii care vor dori putând să participe la ele. Mai mult, într-una din ședințele următoare voi propune ca și celelalte partide să aibă câte un reprezentant cu statutul de invitat permanent.

- Când va avea loc prima ședință ?

- Peste câteva zile. Vom face împărțirea pe cele șase comisii, vom vota regulamentul, iar un reprezentant al CJA ne va prezenta modul de organizare a ședințelor.

Simion Todoca
Foto: Ștefan Matyaș

Roz

☛ (Urmare din pagina 1)

Sigur, s-ar putea spune că opoziția marcată de frustrări vede totu-n negru. Dar optimismul Guvernului nu este împărtășit nici de analiștii UE ale căror prognoze se bat cap în cap cu ale Guvernului. Vorbește acesta de o creștere economică în 2006 de 6%, zic ei că va fi doar de 5,3%. Estimează guvernul un deficit de 6,9% din PIB, ne prezic ei unul de 9,9%. Vom avea o inflație redusă la 5,5. Da, sunt de acord ei, în 2007 ba chiar ceva mai mică, la anul însă va ajunge la 7,4%. Nici în chestiunea deficitului fiscal prognozele nu coincid. Datorită creșterilor salariale în sectorul public, a reconstrucției zonelor afectate de inundații, a cererii interne care mai susține încă creșterea importurilor, acesta va fi de trei ori mai mare decât apreciază guvernul. Din păcate, optimismul guvernului pare a fi nesusținut de realitățile economiei. Sistemul a început să scârțiie. Creșterea economică s-a încetinit vădit în ultima parte a anului, volumul investițiilor străine este în scădere, iar inflația care părea să o ia în jos definitiv s-a dezmorțit din nou. Până și leul care-n vară era tare și greu a slăbit. Și pe deasupra, deficitul extern se cască tot mai adânc pe măsură ce economia națională este copleșită de importuri.

Așa încât semne bune anul și bugetul 2006 nu are. Oricum însă ar fi bugetul, excesiv de optimist ori dimpotrivă realist, un lucru nu poate fi negat. Anume faptul că a fost construit fără a avea la bază o idee clară despre toate sursele lui de venit. Dar cum ar putea fi altfel când poate nici măcar ministrul de finanțe nu știe cu precizie cum va arăta Codul Fiscal ajuns deja la a cincea variantă. În mare se știe desigur, ne asigură Sebastian Vlădescu. De regulă însă, „diavolul” în amănunte se ascunde. Este ciudat să-ți faci un plan de cheltuieli, pentru că asta este în esență bugetul fără să ai habar câți bani vei avea și de unde.

Guvernul și-a făcut deja „planul de afaceri” pentru anul viitor nu însă și oamenii de afaceri, adică tocmai cei care trebuie să finanțeze prin taxe și impozite grosul proiectelor guvernului. Și temerea lor este că ar putea să înceapă noul an fără această lege. Ar fi nu doar penibil ci chiar toxic încă un an de brambureală fiscală. Pentru că până acum ministrul de finanțe nu a renunțat la unele prevederi din veșnicul proiect de Cod Fiscal pe care până și Uniunea Europeană le consideră anti- concurențiale și în consecință le dorește eliminate.

Din fericire, există în economie o „masă critică” care face ca lucrurile să funcționeze încă cât de cât. Însă deciziile economice și fiscale greșite au costul lor: profitabilitate redusă, productivitate slabă, costuri mari. Nu doar economice ci și sociale în ultimă instanță. Și perspectivele nu sunt roz.

Senatorul Ungureanu nu a respectat „indicațiile” PSD

Cu toate că PSD, prin purtătorul său de cuvânt, Titus Corlățean, a dat asigurări că nu va contesta la Curtea Constituțională Legea bugetului pe 2006, opt senatori ai acestui partid au semnat alături de cei ai PRM sesizarea către acest for. L-am contactat telefonic pe senatorul Dan Ungureanu, unul dintre semnatari, întrebându-l dacă nu s-a hotărât în cadrul grupului parlamentar ce poziție trebuie adoptată, având în vedere asigurările date de către conducerea superioară și dacă da, cum și-a permis să încalce disciplina de partid. Ne-a răspuns că într-adevăr s-a discutat, dar nimeni nu a dat niște dispoziții precise, ci doar s-a spus că ar fi bine ca senatorii să se abțină de la semnarea vreunei contestații.

Red : Nu vă temeți că veți fi sancționat pentru că nu ați respectat indicațiile ?

Dan Ungureanu : De ce să mă tem ? Nu am primit nici o dispoziție și, cum în PSD există libertate de opinie, am semnat sesizarea, deoarece consider că un asemenea buget nu poate rezolva sub nici o formă problemele. În mod special, nu am fost de acord cu bugetul Senatului, mult prea mic față de necesități.

- Vreți mai mulți bani pentru senatori, acum, când toată lumea țipă că parlamentarii sunt niște îmbuibați ?

- Ați înțeles greșit. Nu este vorba despre bani pentru senatori, ci pentru Senat. Având în vedere faptul că acesta funcționează într-o clădire cu multiple pretenții față de cea veche, bugetul alocat este unul de avarie. Și, nu este vorba doar despre clădire, ci despre funcționarea întregului aparat la un nivel măcar acceptabil. Dacă nu ai posibilitatea să-ți desfășori activitatea în condiții cât de cât normale, tot în detrimentul cetățeanului și al României este, mai ales că acum, în vederea integrării în Uniunea Europeană, toată lumea ne cere performanță.

Simion Todoca
Foto: Șt. Matyaș

Reproșuri arădene în Parlamentul României

„Din păcate, fiecare 1 Decembrie dublează la Arad emoțiile cu sentimente de regret și amărăciune :rolul orașului nostru în Marea Unire nu este marcat îndeajuns. Capitala ideologică a Marii Uniri, Aradul, este omisă într-un mod supărător dintre reperele de referință ale sărbătoririi Zilei Naționale”. Citatul face parte din interpelarea prezentată de către deputatul conservator Lia Ardelean. După un scurt istoric al rolului Aradului în realizarea Marii Uniri, Lia Ardelean a cerut Președintelui României, Primului Ministru, președinților Senatului și Camerei Deputaților ca pe 1 Decembrie 2006, la 88 de ani de la Marea Unire, să fie reconstituit drumul unioniștilor de la Arad la Alba Iulia.

Simion Todoca

Privind înapoi cu...înțelepciune

Un cititor îmi scrie că **„nu este timp de aducere aminte, căci prezentul este cel care contează”**. Pentru că **„nu se mai poate îndrepta nimic din ceea ce a fost”**.

Complet eronat. Deoarece tot timpul prezentul, este, de fapt, o proiecție a trecutului. Toate consecințele trecutului le suportă prezentul. Un trecut neînțeles cum trebuie duce la un prezent, dar și la un viitor lipsite de clarviziune.

România nu a avut după revoluție un proiect de dezvoltare a societății românești post comuniste. Nu exista o clasă politică profesionistă pentru a elabora un astfel de proiect (în paranteză fie spus, această clasă politică nu există nici astăzi) și nu existau nici în istorie modele de tranziție de la comunism la capitalism. În acest fel, se explică haosul tranziției românești. Experimentul Iliescu s-a dovedit falimentar și, să nu uităm, a durat un deceniu. Experimentul cederist a fost amatoristic, incoerent și inconsecvent. S-a mers la marea inspirație. Or, un proiect serios nu se bazează atât pe inspirație, cât pe analiză, ordine și organizare. Cine să le facă? Niște amatori cu rădăcini într-o mentalitate limitată, comunistă și etatistă?

Proiectele care erau schițate în toate programele de guvernare nu au fost respectate nici măcar pe jumătate. Să mai precizăm că aceste proiecte erau fabricate în bună măsură în laboratoarele FMI sau ale altor instituții care preconizau măsuri ce nu se potriveau întotdeauna cu realitățile tranziției.

Poșta paginii politice

Să recunoaștem că în România, mai pătrunsă de mentalități comuniste decât alte societăți ale fostului lagăr sovietic, tranziția a fost (și este încă) mult mai complexă, iar la această complexitate nu s-au găsit soluții adecvate. Să mai recunoaștem că și azi proiectul românesc de dezvoltare este în mare măsură tributar sugestiilor ca să nu spun obligațiilor impuse de Uniunea Europeană și nu numai. Un proiect care fluctuează continuu în funcție de variabile pe care, oricum, România nu le poate controla.

Trecutul românesc post revoluționar este dominat, așadar, de lipsa unui proiect serios de dezvoltare pe termen mediu și lung. Alternanța la guvernare este binevenită, dar împiedică continuitatea implementării unui proiect din motive de... orgolii politice. Iar dacă până acum nu am avut un asemenea proiect, ar fi cazul ca acel proiect serios și profesionist să fie elaborat în cadrul unei strategii de dezvoltare. Asta ar trebui să ne învețe trecutul, prea puțin glorios în ultimii 15 ani. Pentru că tot trecutul ne învață că au existat așa-zise proiecte care au fost abandonate odată cu schimbarea guvernelor. Or, se știe că guvernele trec, dar proiectele trebuie să rămână.

Cine nu învață din experiența trecutului are probleme mari cu prezentul și cu viitorul. Trecutul nu se aruncă la lada de gunoi a istoriei, ci se păstrează în „bibliotecă” pentru consultare.

Ioan Iercan

Step by step, un succes la Școala Generală Nr. 22 Arad

În acest an școlar, la Școala Generală Nr. 22 din cartierul Micalaca – Arad, se încheie un ciclu de învățământ alternativ step by step (pas cu pas). Despre aceasta experiență educațională am vorbit cu prof. Mihai Iovan , directorul școlii și învățătoarele Bibiana Codoș și Rodica Gornic de la clasele a IV a step by step.

„Pas cu pas” se cultivă sentimentul de încredere în forțele proprii

- Ce puteți să ne spuneți despre alternativa educațională step-by-step?

- Mihai Iovan: Sistemul de învățământ alternativ step-by-step(pas cu pas) a fost introdus la Școala Generală Nr. 22 Arad acum patru ani, când consiliul de administrație al școlii a hotărât să dea o șansă metodelor moderne. Anul acesta, din cei 611 elevi ai scolii, 108 învață în clasele step-by-step.

- Cum se lucrează într-o astfel de clasă?

- Bibiana Codoș: Prin punerea în practică a acestui sistem, au câștigat atât copiii, cât si părinții. O clasă de copii de la step-by-step se bucura de atenția a doua învățătoare, care lucrează cu elevii individual si pe grupe.

- Rodica Gornic: Toată educația se axează pe elev, descoperindu-i talentele, abilitățile și contribuind la dezvoltarea sa individuală. Un alt aspect important este că învățarea se face prin descoperire, elevii singuri caută informații, găsesc răspunsuri, pun întrebări.

- B.C.: În această clasă copiii nu sunt lăsați să rămână în urmă, sunt supravegheați tot timpul, sunt corectați și li se cultiva sentimentul de încredere în forțele proprii. Sistemul permite și activitatea de performanță pentru copiii dotați.

- R. G.: În clasele step-by-step copiii învață pe centre de activitate (grupe de lucru) și este stimulată comunicarea între ei și exprimarea lor liberă. Prin acest mod de lucru, copiii sunt obișnuiți să interrelaționeze cu usurință.

- Mihai Iovan: Relația învățător-elev, într-o clasă step-by-step, este una de prietenie, colaborare, în care educatorul sugerează și întărește motivația pozitivă de descoperire a copilului. Aceasta se datorează și faptului ca părinții își lasă copiii la școală dimineața si îi iau chiar și după ora 16, fiecare cadru didactic petrecându-și 6-7 ore pe zi alături de copii.Vreau să precizez că un copil din clasa step-by-step este mult mai deschis, mai comunicativ, iar nivelul cunoștințelor acumulate este superior.

- De ce și-ar da un părinte copilul în această clasă, la această școală?

- Mihai Iovan: Învățătoarele au experiență în sistemul educațional step-by-step, fiind la a doua promoție. În plus avem: sala de clasă este deja amenajată cu mobilier specific, aparatură audio-video, mochetă; sala de mese este în școală; cursuri de informatică; limba engleză.

- Unde și când se fac înscrierile pentru clasa întâi?

- Mihai Iovan: Înscrierile se fac din data de 12 XII 2005 la sediul școlii din cartierul Micălaca, strada Nucet, tel. 368888. Aș dori să precizez că va fi doar o clasă care va funcționa în această alternativă.

A consemnat
V. Filip

Fructe din livada educației sebișene

Se întâmplă ca educatorii, învățătorii și profesorii să aibă și aleasa bucurie de a prezenta intrarea pe rod a „loazelor” de altădată. La Sebiș acest eveniment recidivează a doua oară în această toamnă sub forma lansărilor de carte a copiilor care, după ce s-au scăldat în Valea Deznei, au îmbobocit pe băncile școlii generale și a liceului, s-au polenizat în ograda studiilor superioare și a profesiei.

Este vorba despre concetățenii noștri, dr. Sorin A. Bașchir, lansându-se printr-o lucrare științifică din domeniul medical, curs de OTO - RINO - LARINGOLOGIE și juristul Florin T. Roman, care ne prezintă în premieră un volum de eseuri cu accentuată valoare moral - creștină.

„Idolii vremurilor noastre”, opera d-lui Florin T. Roman, poartă peceta unei gândiri profunde, saltându-ne dincolo de mocirla idolatriei cotidiene, îmbălsămând făptura cititorului, dacă acesta o dorește cu adevărat, în aura iubirii creștine promovată de primii apostoli dar și de teologii creștini ortodocși mai vechi sau mai noi.

Idolii pe care-i enumeră autorul sunt despuiați de straiele ispititoare ale contemporaneității și înfățișați în toată hidoșenia lor. În acest context, importantă este alternativa ce ni se oferă prin carte, prin care te poți debarasa de patimă, exersând binele, frumosul și iubirea în limetele unei pasiuni nu numai creștine, ci și laice.

Bogată în comparații și metafore, cartea îndeamnă la lectură pe măsură ce te adâncești în conținutul ei. „Ciuperca din 1945 (este vorba de bomba atomică) rămâne indiscutabil, o mare pată neagră pe obrazul științei... Noi îndrăznim să afirmăm că televiziunea întrece cu mult în profunzime drama genocidului japonez.”

Deci, care sunt părțile descriptibile prin care Florin T. Roman demonstrează nocivitatea ucigătoare a televiziunii, a hranei și hrănirii, a drogurilor, a sexului... Acestea sunt întrebările care decurg firesc din ipotezele lansate cu talent de scriitor. Clarificarea vine din judecățile de valoare proprii autorului dar și din autoritatea unor gânditori celebri, citați în sprijinul unor aserțiuni esențiale.

Prezentarea cărții amintite a fost cinstită prin prezența primarului de Sebiș, Gheorghe Feieș, a profesorului Onica Traian, a editorului Adrian Ioanăș, a corului instruit și dirijat de prof. Alb Ștefan, a prietenilor și cunoscuților locali ai autorului, dar și de un apreciabil număr de potențiali cititori.

prof. Ioan Galea

„Betonii” își duc „Văduva albă” la Papa Joe

După o vară hiperagitată, în care au cântat și la celebrul Sziget Festival de la Budapesta, la Sărbătoarea Berii Tuborg la Mamaia, la FânFest la Roșia Montană, la RockFesț de la Chișinău sau la Zilele Libertății Presei de la București, proaspăt întorși de la un alt concert la Chișinău, băieții de la **„B-ton”** ajung, în fine, cu **„Văduva albă”** și în orașul de baștină, la Arad. Timp de o oră jumătate - două, **„Betonii”** vor cânta la Papa Joe piesele de pe primul lor album și alte cover-uri. Pentru cine nu i-a văzut sau pentru cei care îi știu doar din videoclipul piesei **„Imaginează-ți”** difuzat la posturile locale, pe MTV, pe KLumea, sau pentru cei care pur și simplu sunt curioși ce muzică mai cântă trei tineri din Arad - Fly, Călin Venin și Danootz, sâmbătă, 10 decembrie, ora 21, la Papa Joe, este o ocazie numai bună.

Festivalul colindelor

Primăria comunei Bogsig, Consiliul Local și Căminul Cultural organizează **duminică 18 decembrie 2005,** de la **ora 16.00,** în sala Căminului Cultural Bogsig, **„Festivalul Colindelor”,** ediția a II-a.

Participă formații corale din județul Arad precum și corul Facultății de Teologie Ordoxă din Timișoara, dirijat de părintele profesor Nicolae Belean.

Manifestarea se deschide la ora 14.00 cu un program artistic prezentat de elevii școlii din Bogsig - ne informează directorul căminului cultural,Teodor Coraș.

Gări, peroane și linii ferate

La sfârșitul acestei săptămâni, expoziția itinerantă **„Gări și tradiții populare. Trasee culturale transfrontaliere pe calea ferată”** va ajunge la Totkomlos (Ungaria). Prima expoziție a avut loc la Casa Memorială „Ioan Slavici” din Șiria și a cuprins 42 de fotografii cu gări și obiective culturale de pe anumite tronsoane de cale ferată din județele Arad și Békés. Este a doua colaborare pe un proiect Phare între muzeele din Arad și Békéscsaba, care are ca finalitate valorificarea unor obiective turistice și culturale și, de ce nu, redescoperirea călătoriei cu trenul.

„Expoziția de la Totkomlos va fi mai curpinzătoare decât cea de la Șiria. În cadrul aceluiași proiect, în 12 ianuarie 2006 la Arad va avea loc un seminar în care muzeografii își vor prezenta cercetările lor și se va lansa și un film legat de aceste gări”, ne spune Peter Hügel, directorul Complexului Muzeal Arad. De asemenea, va fi editat un album care va cuprinde fotografii cu gările și obiectivele cultural-turistice din cele 12 localități, precum și o broșură cu informații despre localități. Cu prilejul acestui proiect, muzeografii vor propune Ministerului Culturii ca trei dintre gările județului Arad - **Hălmagiu, Ineu** și **Gurahonț** - să intre în patrimoniul național românesc ca monumente istorice.

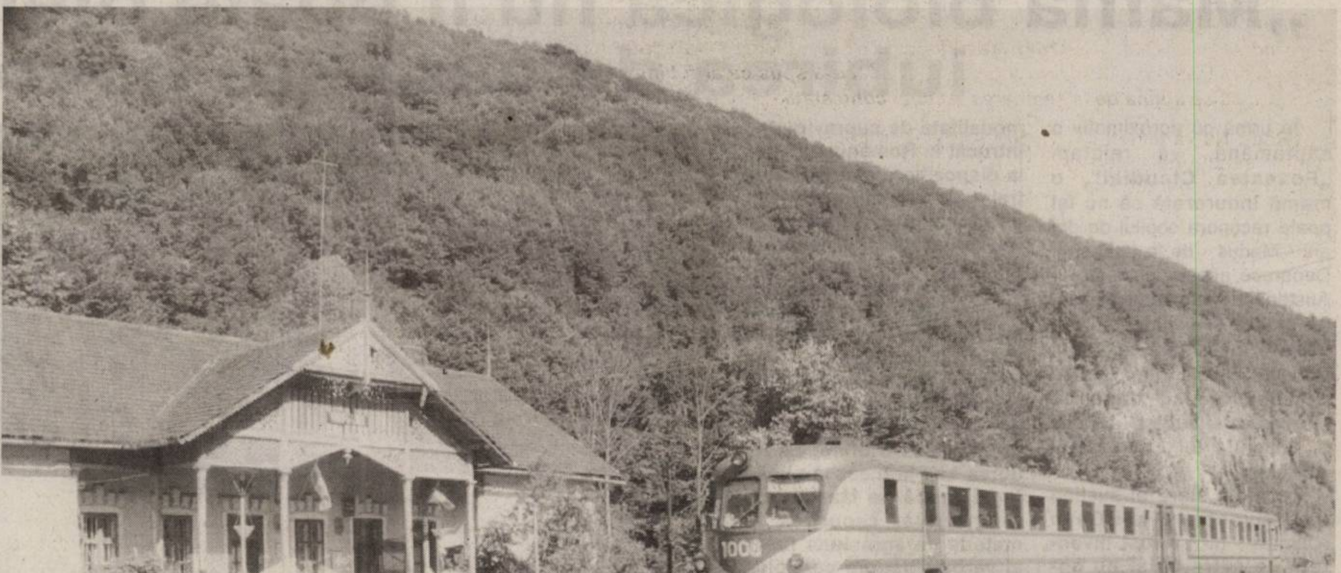

Revelionul în România costă cât în Tenerife

☛ (Urmare din pagina 1)

Crăciun la Predeal: trei zile, zece milioane de lei

„Prețurile pachetelor turistice pregătite pentru Crăciunul din acest an sunt mai bune, comparativ cu cele de anul trecut. Adică sunt aproximativ la fel cu prețurile practicate în celelalte perioade ale anului. Avem pachete de servicii avantajoase, în general de trei-patru zile. Fiecare stațiune include în oferta proprie ceva specific, pentru a-i atrage pe turiști: program de colinde, slujbă la biserică, seară de dans, spectacole cu invitați-surpriză, pomana porcului, cadouri de la Moș Crăciun, acces gratuit la piscină, saună și fitness etc. Masa festivă, tradițională, de Crăciun este inclusă în majoritatea ofertelor" - precizează **Florica Bulzan,** director agenție de turism.

În general, sejururile de Crăciun încep din 23 decembrie. Pachetul include cazarea și, în funcție de hotel sau stațiune, mic dejun, demipensiune sau pensiune completă. Sunt și locuri în care turiștilor li se acordă, pentru mese, bonuri valorice -.o soluție avantajoasă care oferă posibilitatea de a servi masa la orice oră și în orice cantitate. Iată și câteva prețuri: ◆ Trei nopți de cazare și mic dejun la o vilă de două stele în Slănic Moldova costă 1.430.000 lei; ◆ Trei nopți cazare și mic dejun la hotel de patru stele în Sinaia costă 4.680.000 lei; ◆ Cinci nopți de cazare cu patru pensiuni complete la o pensiune de două stele din Botiza-Maramureș costă 5.500.000 de lei; ◆ Trei nopți cazare și trei demipensiuni la un hotel de trei stele din Poiana Brașov costă 8.640.000 lei; ◆ Trei nopți cazare și bonuri valorice în sistem bufet suedez, la hotel de trei stele în Predeal costă 10.850.000 lei. Prețurile sunt valabile pentru o persoană.

Cine dorește să-și petreacă Crăciunul la Budapesta are la dispoziție un pachet cu două nopți de cazare și mic dejun la un hotel de patru stele, pentru doar 3.100.000 lei (preț care nu include transportul). În acest pachet este inclusă cina festivă de Crăciun, program turistic și asistență din partea firmei.

Tenerife - Lagos Martianez

Poiana Brașov - Cabana Cristianu Mare

Programe speciale de Revelion, pentru clienții fideli

Agențiile de turism se întrec în oferte și în privința Revelionului 2006. Trecerea în Noul An poate fi marcată fie în stațiuni din țară, fie în locuri exotice, precum Tenerife sau Dubai.

„Noi ne-am gândit să le oferim clienților noștri un program de Revelion în regiunea Sicilia, la Palermo. Pentru comoditatea lor, ne-am străduit ca avionul de Palermo să facă escală la Timișoara, astfel încât turiștii din zona aceasta să nu fie nevoiți să meargă la București sau Budapesta, pentru plecare. Programul este destul de bine vândut și valorează 529 de euro. În acest preț sunt incluse: biletul de avion, transferul de la aeroport la hotel, patru nopți de cazare și demipensiune la hotel de patru stele, turul orașului cu ghid inclus; mai puțin taxele de aeroport. Plecarea este în 29 decembrie, iar sejurul se încheie în 3 ianuarie" - spune **Liana Tănase,** director agenție de turism.

O altă ofertă specială a aceleiași agenții are ca destinație o stațiune montană din Slovacia (unde se poate schia). Dacă alegem să mergem cu mașina până acolo, nu avem de plătit decât 319 euro pentru șase nopți de cazare cu mic dejun. Pentru transportul cu autocarul, se adaugă încă 2.800.000 lei.

Pentru cei cu mai mulți bani în buzunare, sunt oferte de 900 de euro pentru o săptămână în Tenerife (cazare și demipensiune la hotel de trei stele) sau de... 1650 de euro pentru o săptămână în Dubai (cazare și demipensiune la hotel de patru stele). Evident, prețurile sunt pentru o persoană.

O ofertă mult mai rezonabilă avem la dispoziție lângă Straja (cu acces la pârtia Parâng), la vila Melinda, unde patru nopți de cazare, cu pensiune completă, nu ne costă decât șapte milioane de lei. Cea mai costisitoare ofertă turistică internă, de Revelion, am întâlnit-o la Poiana Brașov unde, pentru șase nopți de cazare și demipensiune la hotel de patru stele, avem de plătit 32.500.000 de lei. Adică aproximativ 900 de euro, cam tot atât cât ne-ar costa să mergem în Tenerife...

***

De-abia de luna trecută, arădenii au început să se intereseze de ofertele turistice pentru sărbătorile de iarnă. Pentru că nu au făcut-o mai din timp, unii chiar au avut surpriza de a nu mai găsi locuri în destinațiile la care visau. Învățătură de minte pentru anul viitor!

Povestea Claudiei a ajuns la urechile lui Liviu

„Mama biologică nu îi poate oferi lui Marius iubirea de care are nevoie"

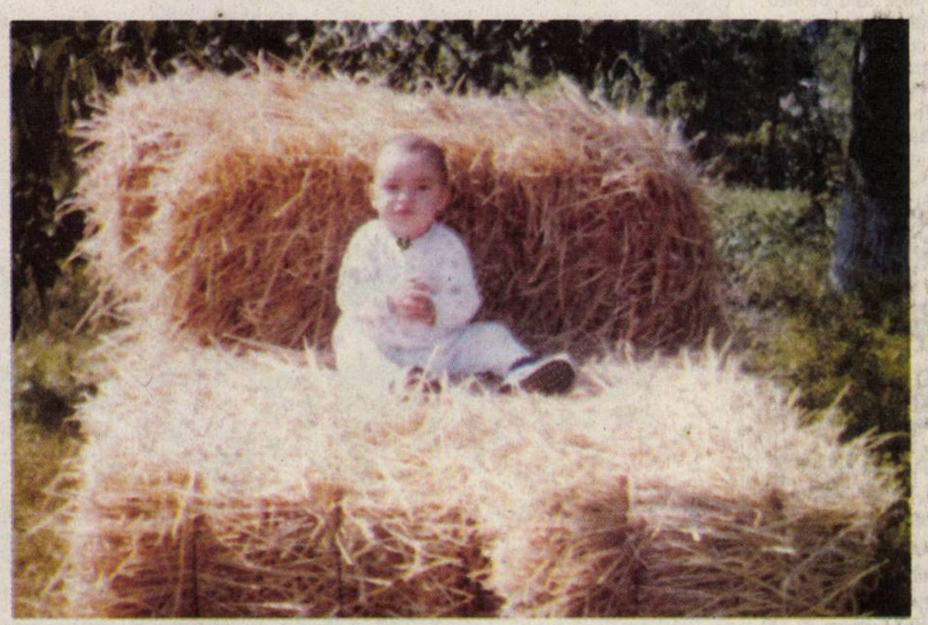

Marius, înainte de a deveni obiect al disputei dintre părinții săi

Foto: Ștefan Matyaș

În urmă cu aproximativ o săptămână, vă relatam **„Povestea Claudiei"**, o mamă îndurerată că nu își poate recupera copilul de doi ani - Marius - de la tatăl său. Deoarece acesta locuiește în Austria, nu v-am putut prezenta, atunci, și punctul său de vedere cu privire la acest subiect. Suntem în măsură să o facem acum, după ce **„Povestea Claudiei"** a ajuns la urechile lui Liviu, tatăl copilului.

Încă din start, el susține că **„povestea d-nei Deac** (Claudia - n.r.) **a fost inventată de către ea și nu corespunde în nici un fel adevărului. (...) D-na Deac nu și-a dorit copilul încă din perioada de graviditate și vroia ca după nașterea acestuia să-și retragă răspunderea ce i se cuvenea ca mamă. Ea și-a abandonat copilul, lăsându-l în grija rudelor și cunoștințelor accesibile, în timp ce se distra prin discoteci. (...) În perioada cât a fost spitalizat în Austria, copilul i-a fost indiferent d-nei Deac. Pentru ea, șederea în Austria a constituit o modalitate de supraviețuire, întrucât în România nu avea la dispoziție o altă sursă de trai. (...) Întrucât în perioada de graviditate, d-na Deac a frecventat discotecile fără a întrezări consecințele negative ce vor aplana asupra copilului, Marius a prezentat încă de la naștere o stare de hiperactivitate, stare ce necesită multă dragoste din partea mamei, iubire pe care d-na Deac nu era pregătită să o ofere. Ea nu dorea să-l hrănească și să-l îngrijească pe Marius, ci, dimpotrivă, recurgea la metode de agresiune fizică și verbală asupra copilului. Întrucât d-na Deac era doar turistă în Austria și deținea în acel moment doar viză umanitară, s-a decis într-o noapte a lunii martie 2004 să se reîntoarcă în România, trecând peste dorințele mele. Și în România, d-na Deac și-a continuat stilul ei de viață (distracții în discoteci și cu prietenii), lăsând copilul în grija rudelor și a cunoștințelor. (...) Printr-o înțelegere judecătorească cu d-na Deac, Marius urma să trăiască în Austria, alături de mine, tatăl lui. D-na Deac era acum fericită că micuțul Marius era eliminat din mintea ei. Este neadevărat că hotărârea ei personală de a ceda copilul tatălui lui, a fost însoțită de constrângere. Cu puțin timp înainte de a avea acordul matern de a-l duce pe Marius în Austria, m-am căsătorit cu o cetățeancă austriacă. Această căsătorie a fost din dragoste, și nu din alte interese. Actuala mea soție și-a manifestat iubirea față de Marius înainte de căsătorie, iubire pe care și-a manifestat-o în decursul numeroaselor vizite pe care le-am făcut în România. Și micuțul copilaș a răspuns imediat și profund acestei iubiri. Marius s-a atașat foarte repede de «noua» lui mămică. Frecvent manifesta stări de teamă datorită deselor agresiuni fizice la care a fost supus. D-na Deac a dispărut din viața copilului, nu s-a mai interesat de starea acestuia și nici nu și-a justificat plecarea. (...) Marius este totuși, ceva special, este un om și nu un obiect. Prin grija plină de iubire a mamei «vitrege», Marius face zi de zi progrese, pași evolutivi pe care alături de mama lui biologică nu i-ar fi putut face niciodată. Înainte de toate, un copil are nevoie de iubire, protecție, liniște și siguranță. Mama biologică nu îi poate oferi aceste necesități. Marius va fi îngrijit de către mine și mama lui vitregă cu foarte multă dragoste. Dragostea pe care i-o oferim îl va ajuta să uite de lipsa dragostei materne. Eu, ca tată al copilului, și soția mea suntem preocupați doar de binele lui Marius."**

Diana Duțu

Ca să recupereze datorii

Finanțele vând vin de Miniș

Un necaz, se spune , nu vine nicodată singur. Pentru toți producătorii de vin anul acesta a fost unul slab. Vin nu s-a prea făcut sau dacă a fost este de slabă calitate. Și nici cumpărătorii nu s-au prea înghesuit să cumpere. Așa că de unde bani pentru plata datoriilor către buget.

Stațiunea de cercetare viti-vinicolă Miniș a ajuns chiar în faza de executare silită. Finanțele Lipova i-au pus sechestru pe vin și acum caută cumpărători. Suma datorată bugetului se ridică la circa 6,2 miliarde lei. Sunt datorii istorice, adică au o mare vechime. Ca să recupereze banii Finanțele încearcă ceea ce n-a putut producătorul: să vândă vinul. Și nu e vorba de câteva butoaie ci de aproape un tren de vin,adică de 180.000 litri. Prețul e bun: de la 1 leu la 1,3 lei. Și asta dacă la prima licitație se va prezenta cineva. Apoi prețul va mai scade. **„O să se vândă pe nimic, vin rechinii și or să-l ia de pomană la a doua strigare"** spune ing. șef Ile Ionathan. Ar mai fi o șansă. Producătorul să găsească chiar el un cumpărător care să ofere un preț mai bun. Prețul va fi însă bun doar pentru buget pentru că acolo se vor duce toți banii. Dacă viața este dură cu producătorii locali, importatorii se bucură. **„Se aduce vin în țară cu 8-10 mii lei și la acest preț este greu să faci concurență. Anul ăsta la noi prețul kilogramului de struguri a fost de 12 mii pentru că nu a fost producție. În aceste condiții cînd intră vin sub prețul strugurilor nu poți rezista"** spune ing.șef Ile.

Aproape pe un tren de vin urmează să fie vândut

Doru Sava
Foto: Șt. Matyaș

Evoluția Bursei de Valori - 28-30 noiembrie 2005

Săptămâna 28-30 noiembrie 2005 a fost una scurtă pentru investitorii de la bursă, zilele de joi și vineri neexecutându-se tranzacții. Cu toate acestea, în săptămâna precedentă s-au efectuat tranzacții în valoare de 260,4 milioane RON volum echivalent cu media ultimelor săptămâni. Mare parte din acest volum s-a datorat tranzacțiilor cu titlurile SNP Petrom (37,3 mil RON), titlu care a înregistrat o creștere săptămânală de 10% închizând ședința de miercuri la un preț de 0,484 RON. Și cealaltă societate din domeniul petrolier, Rompetrol Rafinare, a înregistrat o apreciere de 4,67% în condițiile unui volum oarecum modest de 7,7 mil RON prețul ajungând la 0,112 RON.

Pe ansamblul pieței s-a înregistrat o ușoară apreciere de 1,71%, indicele BET ajungând la un nivel de 6776,56 puncte testând partea superioară, de rezistență, a canalului de creștere în care a evoluat în ultimele luni. Indicele care cuantifică evoluția celor cinci SIF-uri, BET-FI a înregistrat o apreciere de 1,5% ajungând la 45576 puncte. În cazul SIF-urilor cele mai mari tranzacții s-au efectuat cu titlurile SIF5 (31,1 mil RON) - creștere de 0,81%, SIF3 Transilvania (23,2 mil RON) - creștere de 2,1% și SIF2 Moldova (18,8 mil RON) - creștere de 2,19%.

Un volum important s-a realizat și cu acțiunile B. Transilvania, investitorii hotărând că este momentul marcării profitului pe acest simbol. Simbolul TLV a închis miercuri la 1,29 RON tendința de corecție de preț urmând să se manifeste, cel mai probabil, și în perioada următoare.

Adrian Zoicaș-Ienciu,
analist SSIF Broker SA

CEC intră pe piața cardurilor

Casa de Economii și Consemnațiuni (CEC) va lansa trei carduri de debit pentru persoane fizice și juridice. Unul dintre carduri se adresează persoanelor fizice și are limita de credit la trei salarii, Pentru persoanele juridice CEC lansează un Mastercard pentru IMM-uri și persoane fizice autorizate iar al treilea card, de tip Visa, este destinat clienților mari.

D.S.

Raiffeisen Bank intră anul viitor pe piața fondurilor mutuale

Raiffeisen Bank Romania va intra pe piața fondurilor mutuale în primul trimestru al anului 2006.

În prezent, Raiffeisen Asset Management este în curs de autorizare de către Comisia Națională a Valorilor Mobiliare. Societatea va propune investitorilor patru fonduri mutuale, cu mai multe profile: monetar, diversificat, de obligațiuni și pe acțiuni. SAI Raiffeisen Asset Management a fost înființată la începutul lunii noiembrie și are un capital social de 3,6 milioane de lei (un milion de euro). Acționarul principal este Raiffeisen Bank Romania - 99,99%, alături de patru persoane fizice române. Prin înființarea unei societăți de administrare a investițiilor, grupul Raiffeisen intenționează să ofere clienților posibilitatea diversificării alternativelor de plasament a resurselor financiare în condițiile reducerii substanțiale a randamentelor depozitelor bancare.

D.Sava

Legea burselor de mărfuri

Legea privind bursele de mărfuri a fost aprobată de parlament și trimisă spre promulgare președintelui. Capitalul social minim al acestor societăți a fost stabilit la un milion de euro. Acționarii vor fi numai persoane juridice, care pot deține, direct sau indirect , cel mult 5% din drepturile de vot. Camera de comerț și industrie va fi autoritatea abilitată să avizeze, supravegheze, să controleze și să sancționeze această categorie de burse. Bursele de mărfuri vor putea să administreze piețe la disponibil (se negociază oferte și se efectuează tranzacții pentru încheierea contractelor la vedere sau la termen), piețe ale licitațiilor(se negociază mărfuri, servicii sau lucrări), piețe mixte și piețe ale creanțelor(este destinată vânzării sau achiziției creanțelor comerciale),precum și orice alte tipuri de piețe.

Doru Sava

Banca Națională bate o monedă de 10 lei din aur

Banca Națională a României va pune în circulație începând cu 5 decembrie, într-un tiraj de 1.000 exemplare, o monedă din aur cu valoarea nominală de 10 lei, emisiunea " Istoria aurului- Tezaurul de la Perșinari". Moneda cu un diametru de 13,92 mm și margine zințată, va avea inscripționat pe avers valoarea nominală de 10 lei, stema României, anul 2005 și un ornament cu motive geometrice. Reversul monedei din aur prezintă o spadă cu garda semiovală și patru pumnale, piese care fac parte din tezaurul de la Perșinari.

Monedele din aur, ambalate în capsule de metacrilat transparent, vor fi însoțite de un certificat de autenticitate, redactat în limba română și limba engleză, semnat de Guvernatorul Băncii Naționale a României și Casierul central, precum și de un pliant de prezentare a acestei emisiuni monetare.

Prețul de vânzare unitar este de 166 lei noi, respectiv 1 660 000 lei vechi. Costurile capsulelor, certificatului de autenticitate și pliantului de prezentare a emisiunii, sunt incluse în prețul de vânzare menționat.

Monedele vor fi vândute în cutii de prezentare adecvate. În prețul de vânzare nu sunt incluse prețul cutiilor de prezentare și cota TVA de 19 la sută.

Doru Sava

Aurul din ce în ce mai scump

Prețul aurului a atins pe bursele internaționale cel mai ridicat nivel înregistrat în ultimii 23 de ani. La noi, potrivit cotațiilor BNR prețul gramului de aur a depășit pragul psihologic de 500.000 lei vechi, fiind cotat în 6 decembrie cu 507,260 lei cu 14.769 lei mai mult decât în ultima zi lucrătoare din noiembrie. Majorarea prețului este legată de creșterea cotațiilor internaționale, aurul ajungând la bursa din New York la 502 dolari/uncie.(23,34 grame).

D.S.

Un arădean din patru are card

Societățile comerciale (cu capital de stat, cu capital privat), persoanele fizice și alte categorii de clienți nebancari și neguvernamentali aveau deschise la băncile comerciale arădene, la sfârșitul lunii octombrie, 606.077 de conturi, iar numărul clienților era de 322.659, rezultă din datele Băncii Naționale a României. Față de luna septembrie, numărul arădenilor ce au deschise conturi bancare este într-o ușoară creștere. Dintre clienții băncilor arădene, cei mai mulți sunt, desigur, persoanele fizice, 296.549 la număr. În ceea ce privește conturile deschise la bănci, cele mai multe sunt în lei, 502.888.

E de remarcat că nivelul creditelor angajate de arădeni - atât în lei, cât și în valută - a fost în creștere în luna octombrie. Dacă în septembrie creditele în lei se cifrau la 282.011 mii lei noi, în octombrie acestea erau 305.457 lei noi.

Și depozitele pe termen în lei sunt în creștere; în octombrie arădenii aveau în bănci 342.897 mii lei noi, cu 4000 lei noi mai mult decât în luna anterioară. Nu se poate vorbi de aceeași tendință crescătoare în ceea ce privește depozitele pe termen în valută; acestea sunt în scădere.

Din datele BNR rezultă că în județul Arad sunt active 137.848 de carduri (din acestea 135.757 sunt în lei). Cum populația județului este de circa 480.000, se poate spune că ceva mai mult de un sfert din arădeni au card. Nu lipsit de importanță este și faptul că numărul cardurilor deținute de arădeni este în creștere.

G. Knap

DOBÂNZILE BANCARE în vigoare la 07.12.2005

Denumirea băncii	Suma minimă (RON)		Dobânda (% pe an)													
			Persoane fizice							Persoane juridice						
	Persoane fizice	Persoane juridice	la vedere	Pe termen de (luni)						la vedere	Pe termen de (luni)					
				1	2	3	6	9	12		1	2	3	6	9	12
BCR	-	2500	0.25	5	-	5,25	5,75	6,25	7	0,25	5,5	-	6	6,25	6,5	7
BRD			0.25	4	4	4,25	4,25	4,25	4,5	0,25	4	4	4,25	4,25	4,25	4,5
San Paolo IMI Bank	300	5000	0,1	4,5	4,5	4,5	3	3	3	0,1	4,5	4,5	4,5	3	3	3
B. Transilvania	100	2500	0,25	4,5	—	5	5,5	6	6,5	0,25	4,5	—	5	5,5	6	6,5
BancPost	300	10.000	0	7	—	7,25	7,5	7,75	8	1	6	—	6	6,5	-	6,5
B. Carpatica	50	5000	0,25	6,25	—	6,5	6,75	6,75	7,75	0,25	6,25	—	6,5	6,75	6,75	7,75
Alpha Bank	-	-	0,1	4	4	5,5	7	7	7,25	0,1	3	3	4	6	6	6,25
CREDITCOOP Ag. Arad	30	200	0,5	7	—	8	8,5	8,5	9	0,5	7	—	8	8	8,5	8,5
C. C. Mureșul	30	200	0,5	7	—	8,5	9	9	9	0,5	7	—	8,5	9	9	9
C. C. Phoenix	50	50	0,25	7	—	7	7	—	8	0,25	7	—	7	7	—	8

Codul Fiscal ediția a cincea, astăzi, la guvern

Proiectul de modificare a Codului fiscal, ediția a cincea ar putea ajunge astăzi pe masa Guvernului pentru o primă lectură urmând ca varianta finală să fie înaintată pentru aprobare săptămâna viitoare. În principiu el ar trebui să intre în vigoare la 1 ianuarie împreună cu normele de aplicare.

Conform Finanțelor există încă aspecte aflate în discuție care se referă la impozitarea dobânzilor pentru conturile la vedere, accize (prețul minim de referință la țigări și tutun), impozite și taxe locale (impozitele pe clădiri plătite de persoanele juridice), deducerea integrală a reevaluării mijloacelor fixe.

Modificările esențiale aduse Codului Fiscal și care afectează persoanele fizice sunt: creșterea impozitului pe dobânzi, dividende și acțiuni de la 10 la 16%, taxarea cu 2% a tranzacțiilor imobiliare (în loc de 10% aplicat pe câștigul din vânzare), majorarea semnificativă a impozitelor pentru imobile mai mari de 150 mp și creșterea impozitelor pe autovehicole.

D. S.

Saddam Hussein face fițe

Începerea ședinței de ieri a procesului lui Saddam Hussein și a șapte din acoliții săi a fost întârziată deoarece principalul acuzat... nu vrea să participe - au transmis agențiile internaționale de știri.

Magistrații afirmă că, în principiu, procesul poate continua și în lipsa fostului dictator, dar președintele completului insistă ca acesta să fie prezent.

La încheierea audierilor de marți, Saddam i-a trântit judecătorului **„Du-te dracului!"** și a urlat că procesul este o înscenare rușinoasă și ilegală a americanilor. Fostul președinte irakian s-a plâns că inculpații sunt **„terorizați"** deoarece, după două zile de audieri, au obosit, și în plus, nu li s-a permis să se spele, să facă exerciții fizice și să fumeze, iar el nu mai are schimburi curate. Drept care a anunțat că va boicota procedurile - și se pare că se ține de cuvânt.

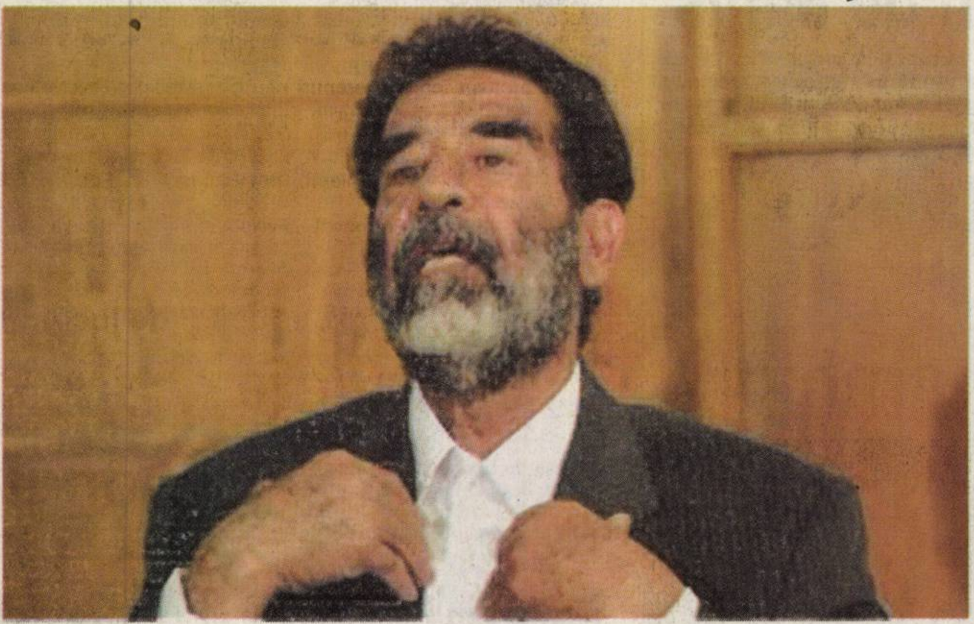

Condoleezza, în turneu

■ În plină polemică referitoare la închisori și presupuse zboruri secrete sub egida CIA în Europa, secretarul de stat american Condoleezza Rice a dat asigurări - la Berlin - că administrația Bush va face maximum pentru a corecta orice eroare comisă în lupta împotriva terorismului internațional, susținând că nici nu se pune problema ca SUA să-și dea girul torturii.

■ La București, secretarul de stat american a semnat cu omologul său român, Mihai Răzvan Ungureanu, un pact pentru stabilirea unor baze militare americane pe teritoriul românesc, o premieră într-o fostă țară a Tratatului de la Varșovia. Prin acest acord, mai multe baze situate în apropiere de Marea Neagră vor fi utilizate de trupe ale SUA, ceea ce va permite forțelor americane să se apropie de țintele potențiale din Orientul Mijlociu și din Asia Centrală.

■ Secretarul de Stat al SUA, Condoleezza Rice, se află miercuri la Kiev, pentru o scurtă vizită în cursul căreia se va întâlni cu președintele ucrainean Viktor Iușcenko, cu care va aborda succesele democrației în Ucraina.

După vizita la Kiev, șefa diplomației americane își va încheia turneul european, la Bruxelles, unde va participa - astăzi - la reuniunea miniștrilor de externe ai NATO.

Aeroportul din Kabul, controlat de români

Miniștrii apărării din SUA și mai multe state din sud-estul Europei au dezbătut marți reorganizarea misiunii NATO în Kosovo și desfășurarea pentru șase luni în anul viitor a 450 de militari în Afganistan. În cursul reuniunii sale anuale, acest grup ministerial a acceptat Ucraina ca membru cu drepturi depline. Kievul a promis că va asigura transportul celor 450 de militari, proveniți din România, spre Kabul.

România va prelua în primăvara anului viitor controlul aeroportului internațional de la Kabul din Afganistan, s-a decis în cadrul convorbirilor pe care ministrul român al apărării, Teodor Atanasiu, le-a avut marți la Washington cu omologul său american, Donald Rumsfeld. Cei doi oficiali au discutat despre prezența militară română în Afganistan și despre posibilitatea ca România să participe la reconstrucția regională a Afganistanului.

ABC îi face mincinoși pe Bush și Băsescu

Președintele George W. Bush a declarat că Statele Unite ale Americii nu au transportat în secret suspecții de terorism către alte țări, pentru a-i tortura în vederea obținerii de informații.

■ SUA **„nu trimit oameni pentru a fi torturați"**, a afirmat secretarul de stat american Condoleezza Rice într-un interviu acordat canalului de televiziune britanic Sky News.

■ SUA și-au închis două închisori secrete ale CIA în România și în Polonia după ce existența lor a fost dezvăluită luna trecută și i-a evacuat rapid din Europa pe toți suspecții de terorism care erau încarcerați acolo, a afirmat canalul de televiziune american ABC, în chiar ziua în care - la București - atât secretarul de stat al SUA, Condoleezza Rice, cât și președintele României, Traian Băsescu, dezmințeau existența acestora în prezent sau în trecut.

Jihadul zice una și face alta

Mișcarea radicală palestiniană Jihadul islamic a afirmat - printr-un comunicat - că rămâne angajat în acordul de suspendare a ostilităților proclamat de **„forțele islamice și naționale palestiniene"** în luna martie. Totuși, textul justifică atentatele sinucigașe comise în Israel de activiștii Jihadului islamic, afirmând că operațiunile respective „sunt riposte la crimele comise de inamicul sionist".

Manifestanți împușcați în China

Poliția militară a deschis focul într-o localitate din sudul Chinei, marți seara, asupra unor săteni care manifestau împotriva construirii unei centrale electrice - transmite miercuri AFP.

Incidentul, care s-a produs în satul Dongzhou de lângă Shanwei, s-a soldat cu patru morți. Situația a degenerat marți seara după ce trei reprezentanți ai sătenilor au fost arestați. Cei 1.000 protestatari cereau compensații financiare echitabile pentru terenurile confiscate în vederea construției centralei. Informația a fost transmisă de un martor ocular postului de radio Free Asia. Contactate de AFP, poliția și autoritățile locale din Shanwei au refuzat să comenteze.

Fapt divers pe glob

Jet Li s-a săturat de bătăi

Superstarul chinez din filmele cu arte marțiale Jet Li a anunțat că va abandona acest gen cinematografic pentru că dorește ca lumea să-și aducă aminte de el ca de un actor și nu ca de un **„bătăuș"**, informează miercuri IMDb.com consultat de Rompres.

Starul din **„The Hero"**, 42 de ani, a declarat în fața studenților de la artă dramatică de la prestigioasa universitate chineză Fudan, că își propune să joace în filme cu tentă filozofică și psihologică și că este dispus să continuie colaborarea cu regizorul francez Luc Besson alături de care a filmat producția **„Danny the Dog"** .

Jet Li a promis în fața studenților că cel mai nou film al său, **„Fearless"**, va fi și ultima sa incursiune cinematografică în arta kung-fu.

„Am spus de mai multe ori că acesta va fi ultimul meu film de arte marțiale", a declarat celebrul actor chinez.

La lilieci...

Creierul liliecilor masculi se micșorează direct proporțional cu mărirea testiculelor, conform unui nou studiu, preluat de Ananova.

Potrivit studiului - realizat de oameni de știință din cadrul Universității Syracuse din New York - unele specii și-au dezvoltat organe reproductive mai mari pentru a menține ritmul cu femelele înzestrate cu un apetit sexual din ce în ce mai accentuat. În schimb, abilitățile mintale ale masculilor se diminuează, ca urmare a faptului că dispun de prea puțină energie pentru a dezvolta în mod egal ambele organe.

Astfel, organele genitale ale masculilor din anumite specii reprezintă aproape 10% din greutatea lor corporală, comparativ cu doar 1% în cazul maimuțelor.

Lansatorul bombei atomice a murit

Ofițerul din Marina SUA care a lansat bomba atomică asupra orașului japonez Nagasaki la sfârșitul celui de-al doilea război mondial s-a stins din viață la vârsta de 93 de ani în urma unui atac cardiac, a anunțat marți familia sa, informează miercuri AFP.

Viceamiralul în retragere Frederick Ashworth, care s-a aflat la bordul bombardierului B-29 care a lansat bomba atomică de 4,5 tone asupra orașului Nagasaki, a încetat din viață sâmbătă în orașul Pheonix, în Arizona /sud-estul SUA/, după ce a fost operat la inimă de mai multe ori, a afirmat finul său Glen Smith.

Eminem nu renunță la muzică

Rapperul Eminem a dezmințit zvonurile conform cărora intenționează să se retragă din industria muzicală, după ce și-a lansat noul album Curtain Call, insistând că este pregătit să se reinventeze, relatează site-ul Contactmusic, consultat de Rompres.

„Albumul se numește astfel pentru că reprezintă capitolul final al acestui Eminem, până când îmi voi da seama ce pot face în continuare și care va fi următoarea mea mișcare. Mă gândesc să mai lansez o colecție de hituri extrase din primele patru albume", a declarat Eminem.

Asasin profesionist angajat pentru... o bucată de brânză

O femeie din SUA care a confundat o bucată de brânză cu un pachet de cocaină este acuzată de tentativă de crimă, după ce a angajat un asasin profesionist pentru uciderea celor patru proprietari ai produsului lactat, relatează Associated Press.

Potrivit sursei citate, femeia nu a confundat numai bucata de brânză, ea înșelându-se și în cazul ucigașului plătit, care s-a dovedit a fi un polițist sub acoperire.

Conform raportului poliției, Jessica Sandy Booth, în vârstă de 18 ani, a vizitat o casă din Memphis, unde a pus ochii pe **„cocaină"**, venindu-i ideea de a angaja pe cineva care să intre în casă, să fure drogurile și să-i ucidă pe cei patru locatari.

„Patru oameni erau pe cale de a-și pierde viața pentru o bucată de brânză", a declarat un reprezentant al poliției.

ADEVĂRUL SPORTIV

Se știu semifinalistele în Cupa României

Ieri au avut loc, pe terenuri neutre, partidele din cadrul sferturilor de finală ale Cupei României la fotbal. Meciurile s-au desfășurat în sistem eliminatoriu și s-au încheiat cu următoarele rezultate:

Târgu Jiu: Petrolul Ploiești - Politehnica Timișoara 3-2

Mogoșoaia: Jiul Petroșani - Farul Constanța 0-1

Focșani: Politehnica Iași - Rapid București 0-1

Buzău: Oțelul Galați - FC Național 3-4 după lovituri de departajare.

S-a oficializat

Adrian Jigău - campion european la haltere

Arădeanul a urcat, în mod fortuit, în vârful ierarhiei

Foto: Șt.Matyaș

După ce ziarul nostru vă anunța, cu ceva vreme în urmă, că halterofilul turc Halil Mutlu a fost depistat pozitiv la „europenele" de la Sofia, așadar arădeanul Adrian Jigău (C.S. Astra) devine campion continental, știrea a fost oficializată de forul de specialitate. S-a decis suspendarea sportivului din țara semilunei, iar în statistici vor apare următoarele clasări în dreptul lui Jigău: locul 1 la smuls, locul 2 la aruncat, locul 2 la total (categoria 62 kg).„**Eu primesc vechile medalii. Doar statisticile, în care sunt acum trecut campion european, se schimbă. Nici nu mă bucur, nici nu sunt trist. E vorba, totuși, de o activitate îndelungată, de o muncă asiduă a lui Mutlu"** - crede Jigău.

A. Hărțău

Au confirmat la Oradea!

Tinerii fotbaliști de la UTA și Kickers Chișineu Criș au lăsat o impresie pozitivă la Oradea, unde au participat la un turneu de verficare de ziua Sfântului Nicolae. Astfel, UTA 1996 (antrenor Ștefan Mândru) a câștigat competiția după următoarele scoruri: 3-0 cu Kickers Chișineu Criș, 1-0 cu Vulturii Lugoj, 2-1 cu LPS Oradea, 4-0 cu Steaua Oradea și 1-2 cu FC Bihor. În ciuda înfrângerii suferite în ultimul joc, echipa arădeană a ocupat locul 1, la egalitate de puncte cu LPS Oradea, însă având avantajul victoriei directe. Lotul aliniat a fost compus din Varga - Constantinescu 5 goluri, Bocșa 1, Pirtea 3, Albu 1, Morariu, Balint, Goț 1, Lazăr, Dumitru, Moisi, Țîna, Ciucuriță, Crișan. La rândul ei, Kickers Chișineu Criș a avut parte de succese. Grupa 1995 (antrenor Daniel Mărcuș) a urcat pe prima treaptă a podiumului de premiere, evoluând în componența Duvlea - Marton, Dan, Kertai, I. Tolan, Sas, Horvath, Sabău, Rus, Costin, Jivan. De asemenea, copiii născuți în 1993 (antrenor Daniel Chereches) au ocupat poziția secundă, depășind cu 4-0 pe Minerul Șuncuiuș, cu 2-1 formația Steaua Oradea, cu 3-0 Kinder Oradea și cu 2-1 CS Salonta, și fiind întrecuți doar de Liberty Salonta, cu 0-2. Echipa premiată: Vaida - Pop, Ciornei, Maier, Bibarț, Cherheș, Mihoc, Tolan. Cel mai bun portar a fost desemnat Vaida, acesta fiind aproape de o trecere la Liberty Salonta.

Adrian Hărțău

Alegând strategia aducerii de jucători la UTA

Răspunderea cade pe Roșca, dar nu și pe conducători?

Antrenorul echipei UTA, Victor Roșca pare că se gândește la cele mai bune variante pentru aducerea de jucători

Nu le-a trebuit prea mult celor de la UTA să adopte una din cele două strategii despre care vorbea Helmuth Duckadam săptămâna trecută. Era vorba de aducerea de jucători noi, ori continuarea cu același lot, la mijloc fiind vorba și de lipsa banilor. După cum spunea managerul general de la UTA, decizia era greu de luat, însă timpul presa și nu erau zile de pierdut. Duckadam l-a lămurit pe Dekany de calea care trebuie aleasă, deși „eroul de la Sevilla" spunea că nimeni nu ar dori să fie în pielea lui, căci o decizie aleasă prost va avea repercusiuni extraordinare asupra lui. Nu de alta, dar situația din clasament este una catastrofală, chiar conducătorii spunând că UTA se află cu un picior și jumătate în Divizia C. Și totuși, decizia a fost luată, destul de repede am zice, așa că se merge pe o strategie de aducere de noi jucători.

Cel mai important rol îl va avea - însă - Victor Roșca, antrenorul UTA-ei urmând să propună o listă de jucători, despre care se spune că ar fi deja întocmită. Se vehiculează că se vor aduce jucători de la Olimpia Satu Mare, echipă ce ar urma să se retragă din campionat, însă Roșca ar vrea jucători de valoare, care să fie titulari pe posturile deficitare, rostite de el încă dinaintea ultimei etape, la conferința de presă din joia premergătoare partidei de la Hunedoara.

Practic, la prima vedere toată răspunderea va cădea pe umerii antrenorului Roșca, omul care va fi responsabil de propunerea de aducere a jucătorilor și implicit de rezultate. Conducătorii se vor scoate, spunând că antrenorul a avut de ales și a făcut acest lucru. Să vedem - însă - dacă solicitările tehnicianului vor putea fi îndeplinite și dacă ele vor fi cele mai reușite. Conducătorii au, însă, obligația să se implice mai mult, iar Duckadam trebuie să arate că poate deveni un conducător adevărat, așa cum vrea și el, printr-o implicare totală, să facă mai mult decât vrea chiar antrenorul.

S-a ales această cale, acum nu mai este timp de schimbat macazul. Dar, în același timp, e interesant de văzut cum se va descurca UTA din punct de vedere financiar. Căci acesta e cel mai mare impediment, cel puțin așa susțin conducătorii. Acum, de unde se vor găsi bani de transferuri? E posibil să fie scoși din „piatră seacă"? Bineînțeles că nu. Ne este frică să nu ajungem să vedem la UTA mediocritate în privința aducerii de jucători, iar apoi vina să fie aruncată dintr-o „grădină" într-alta, așa cum s-a întâmplat în „era Iorgulescu".

Rușinea ar fi - oricum - a tuturor, dar pentru Dekany și Duckadam ar fi una foarte mare, UTA în Divizia C, cu ei la cârmă, fiind o „carte de vizită" catastrofală pentru cei doi. Roșca ar pleca acasă, cu coada între picioare, dar conducătorii ce vor face? Vor pleca în SUA? Așa că - din acest motiv - așteptăm o mare implicare a lui Duckadam și Dekany, sau invers, nu să fie lăsat totul pe spatele antrenorului.

Leo Sfâra

Foto: Șt. Matyaș

Primul test serios

După ce s-au distrat în compania Camerunului, meci în care au obținut o victorie zdrobitoare, handbalistele noastre au avut, ieri, de susținut primul test serios la Campionatele Mondiale de la Sankt Petersburg. Rezultatul înregistrat a fost de România – Ucraina 30-27. Următoarele rivale ale jucătoarelor tricolore sunt Franța și Macedonia, disputele fiind programate vineri respectiv sâmbătă. Astăzi, România are zi liberă.

A.H.

Liga Campionilor

Starul brazilian Kaka a înscris de două ori în poarta nemților de la Schalke 04 și a dus Milanul în optimi

Marți seară s-au disputat ultimele jocuri din patru grupe ale Ligii Campionilor la fotbal. Prin urmare, s-au stabilit și formațiile calificate mai departe, dar și cele care merg în Cupa UEFA. Iată rezultatele înregistrate și clasamentele finale.

Grupa E: AC Milan - Schalke 3-2, PSV Eindhoven - Fenerbahce 2-0.

Clasamentul: 1. AC Milan 11p.; 2. PSV Eindhoven 10p.; 3. Schalke 8p.; 4. Fenerbahce 4.

Grupa F: Ol. Lyon - Rosenborg 2-1, Olympiakos Pireu - Real Madrid 2-1.

Clasamentul: 1. Ol. Lyon 16p.; 2. Real Madrid 10p.; 3. Rosenborg 4p.; 4. Olympiakos Pireu 4p.

Grupa G: Chelsea - Liverpool 0-0, Betis Sevilla - Anderlecht 0-1.

Clasamentul: 1. Liverpool 12p.; 2. Chelsea 11p.; 3. Betis Sevilla 7p.; 4. Anderlecht 3p.

Grupa H: Artmedia - FC Porto 0-0, Glasgow Rangers - Internazionale 0-0.

Clasamentul: 1. Inter Milano 13p.; 2. Glasgow Rangers 7p.; 3. Artmedia Bratislava 6p.; 4. FC Porto 5p.

Primele două echipe din fiecare grupă s-au calificat în faza următoare a Ligii Campionilor, iar ocupantele locurilor trei vor participa în Cupa UEFA.

Leo S.

Sport la TV

Ora 16,00, live, TV Sport: S.C. Miercurea Ciuc - Steaua București, Liga Națională de hochei

Ora 21,30, TV Sport: Copa Sudamericana, fotbal, finala - tur

Baschet masculin

Pătru la lotul național

Arădeanul Daniel Pătru, legitimat la Liceul cu Program Sportiv și component al divizionarei A West Petrom, a fost convocat la lotul reprezentativ de baschet masculin pentru jucătorii născuți în anul 1988. Selecționata țării noastre va efectua, în perioada 15-29 decembrie, un cantonament de pregătire, pentru ca în zilele de 20, 21 și 22 decembrie să ia parte la un turneu internațional balcanic. Ambele acțiuni sunt programate să se deruleze la Râmnicu Vâlcea. Antrenorii care se ocupă de echipa României sunt Florin Mirică („principal") și Ioan Constantin (coordonator).

A. Hărțău

Se votează baschetbaliștii anului

Federația Română de Baschet stabilește, în aceste zile, cei mai buni jucători români din anul pe care îl încheiem. Primii baschetbaliști ai țării (5 la feminin, 5 la masculin) îi puteți alege și dvs. Propunerile respectiv voturile celor interesați se trimit la adresa electronică federația@frbaschet.ro, până în data de 15 decembrie.

A.H.

Cu bani grei și nume sonore

Baroul de avocați Arad s-a umflat

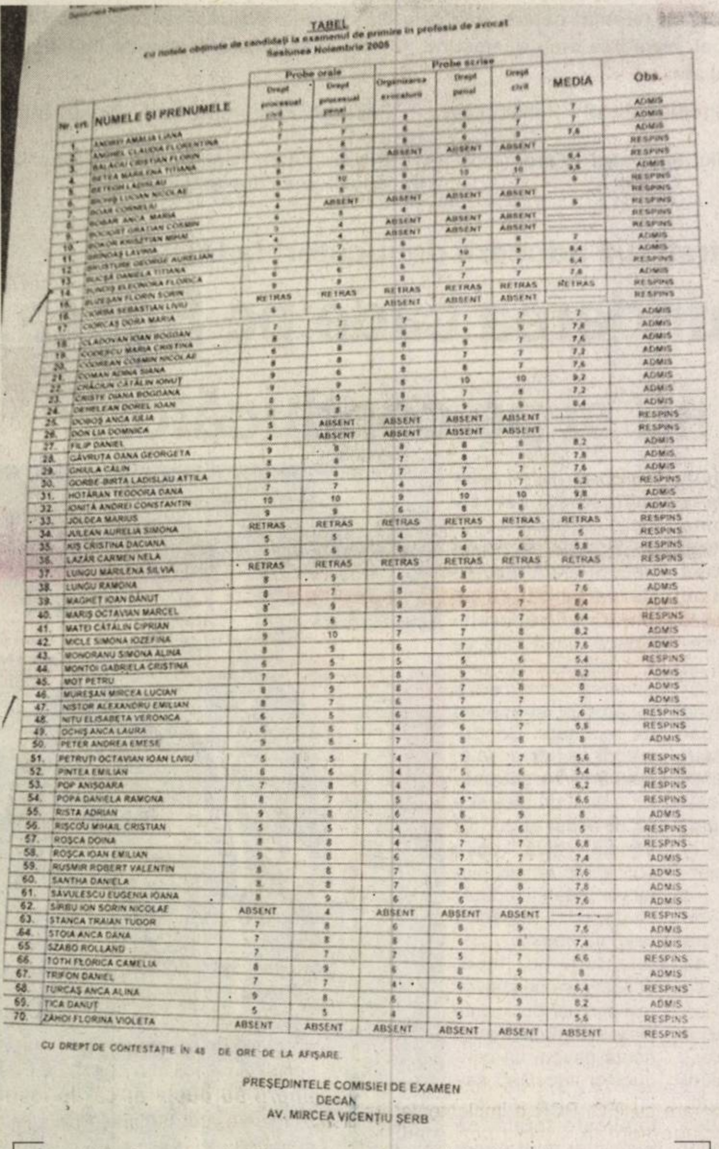

TABEL
cu notele obținute de candidații la examenul de primire în profesia de avocat
Sesiunea Noiembrie 2005

Nr. crt.	NUMELE ȘI PRENUMELE	Probe orale		Probe scrise			MEDIA	Obs.
		Drept procesual civil	Drept procesual penal	Organizarea avocaturii	Drept penal	Drept civil		
1	ANDREI AMALIA LIANA	[illegible]	[illegible]	[illegible]	[illegible]	[illegible]	7	ADMIS
2	ANGHEL CLAUDIA FLORENTINA	[illegible]	[illegible]	[illegible]	[illegible]	[illegible]	7	ADMIS
3	BALACAI CRISTIAN FLORIN	[illegible]	[illegible]	[illegible]	[illegible]	[illegible]	7,6	ADMIS
4	BETEA MARILENA TITIANA	[illegible]	[illegible]	ABSENT	ABSENT	ABSENT	—	RESPINS
5	BETEGH LADISLAU	[illegible]	[illegible]	[illegible]	[illegible]	[illegible]	6,4	RESPINS
6	BICHIȘ LUCIAN NICOLAE	[illegible]	[illegible]	[illegible]	[illegible]	[illegible]	[illegible]	ADMIS
7	BOAR CORNELIU	[illegible]	[illegible]	[illegible]	[illegible]	[illegible]	6	RESPINS
8	BOBAR ANCA MARIA	[illegible]	ABSENT	ABSENT	ABSENT	ABSENT	—	RESPINS
9	[illegible] GRATIAN COSMIN	[illegible]	[illegible]	[illegible]	[illegible]	[illegible]	5	RESPINS
10	BOKOR KRISZTIAN MIHAI	[illegible]	[illegible]	ABSENT	ABSENT	ABSENT	—	RESPINS
11	BRÎNDAȘ LAVINIA	[illegible]	[illegible]	ABSENT	ABSENT	ABSENT	—	RESPINS
12	BRUSTURE GEORGE AURELIAN	[illegible]	[illegible]	[illegible]	[illegible]	[illegible]	7	ADMIS
13	BUCȘĂ DANIELA TITIANA	[illegible]	[illegible]	[illegible]	[illegible]	[illegible]	8,4	ADMIS
14	[illegible] ELEONORA FLORICA	[illegible]	[illegible]	[illegible]	[illegible]	[illegible]	6,4	RESPINS
15	BUZEȘAN FLORIN SORIN	[illegible]	[illegible]	[illegible]	[illegible]	[illegible]	7,8	ADMIS
16	CIORBA SEBASTIAN LIVIU	RETRAS	RETRAS	RETRAS	RETRAS	RETRAS	RETRAS	RESPINS
17	CIORCAȘ DORA MARIA	6	6	ABSENT	ABSENT	ABSENT		RESPINS
18	CLADOVAN IOAN BOGDAN	7	7	7	7	7	7	ADMIS
19	CODRESCU MARIA CRISTINA	8	7	6	9	9	7,8	ADMIS
20	[illegible] COSMIN NICOLAE	6	8	8	9	7	7,6	ADMIS
21	COMAN ADINA DIANA	8	8	6	7	7	7,2	ADMIS
22	CRĂCIUN CĂTĂLIN IONUȚ	9	6	8	8	7	7,6	ADMIS
23	CRISTE DIANA BOGDANA	9	9	8	10	10	9,2	ADMIS
24	DEHELEAN DOREL IOAN	8	5	8	7	8	7,2	ADMIS
25	DOBOȘ ANCA IULIA	8	8	7	9	9	8,4	ADMIS
26	DON LIA DOMNICA	5	ABSENT	ABSENT	ABSENT	ABSENT	—	RESPINS
27	FILIP DANIEL	4	ABSENT	ABSENT	ABSENT	ABSENT	—	RESPINS
28	GĂVRUȚA OANA GEORGETA	9	8	8	8	8	8,2	ADMIS
29	GHIULA CĂLIN	8	8	7	8	8	7,8	ADMIS
30	GORBE-BIRTA LADISLAU ATTILA	9	8	7	7	7	7,6	ADMIS
31	HOTĂRAN TEODORA DANA	7	7	4	6	7	6,2	RESPINS
32	IONIȚĂ ANDREI CONSTANTIN	10	10	9	10	10	9,8	ADMIS
33	JOLDEA MARIUS	9	9	6	8	8	8	ADMIS
34	JULEAN AURELIA SIMONA	RETRAS	RETRAS	RETRAS	RETRAS	RETRAS	RETRAS	RESPINS
35	KIȘ CRISTINA DACIANA	5	5	4	5	6	5	RESPINS
36	LAZĂR CARMEN NELA	5	6	8	4	6	5,8	RESPINS
37	LUNGU MARILENA SILVIA	RETRAS	RETRAS	RETRAS	RETRAS	RETRAS	RETRAS	RESPINS
38	LUNGU RAMONA	8	9	6	8	9	8	ADMIS
39	MAGHET IOAN DĂNUȚ	8	7	8	6	9	7,6	ADMIS
40	MARIȘ OCTAVIAN MARCEL	8	9	9	9	7	8,4	ADMIS
41	MATEI CĂTĂLIN CIPRIAN	5	6	7	7	7	6,4	RESPINS
42	MICLE SIMONA IOZEFINA	9	10	7	7	8	8,2	ADMIS
43	MONORANU SIMONA ALINA	8	9	6	7	8	7,6	ADMIS
44	MONTOI GABRIELA CRISTINA	6	5	5	5	6	5,4	RESPINS
45	MOȚ PETRU	7	9	8	9	8	8,2	ADMIS
46	MUREȘAN MIRCEA LUCIAN	8	9	8	7	8	8	ADMIS
47	NISTOR ALEXANDRU EMILIAN	8	7	6	7	7	7	ADMIS
48	NIȚU ELISABETA VERONICA	6	5	6	6	7	6	RESPINS
49	OCHIȘ ANCA LAURA	6	6	4	6	7	5,8	RESPINS
50	PETER ANDREA EMESE	9	8	7	8	8	8	ADMIS
51	PETRUȚI OCTAVIAN IOAN LIVIU	5	5	4	7	7	5,6	RESPINS
52	PINTEA EMILIAN	6	6	4	5	6	5,4	RESPINS
53	POP ANIȘOARA	7	8	4	4	8	6,2	RESPINS
54	POPA DANIELA RAMONA	8	7	5	5	8	6,6	RESPINS
55	RISTA ADRIAN	9	8	6	8	9	8	ADMIS
56	RIȘCOIU MIHAIL CRISTIAN	5	5	4	5	6	5	RESPINS
57	ROȘCA DOINA	8	8	4	7	7	6,8	RESPINS
58	ROȘCA IOAN EMILIAN	9	8	6	7	7	7,4	ADMIS
59	RUSMIR ROBERT VALENTIN	8	8	7	7	8	7,6	ADMIS
60	SANTHA DANIELA	8	8	7	8	8	7,8	ADMIS
61	SĂVULESCU EUGENIA IOANA	8	9	6	6	9	7,6	ADMIS
62	SÎRBU ION SORIN NICOLAE	ABSENT	4	ABSENT	ABSENT	ABSENT	—	RESPINS
63	STANCA TRAIAN TUDOR	7	8	6	8	9	7,6	ADMIS
64	STOIA ANCA DANA	7	8	8	6	8	7,4	ADMIS
65	SZABO ROLLAND	7	7	7	5	7	6,6	RESPINS
66	TOTH FLORICA CAMELIA	8	9	6	8	9	8	ADMIS
67	TRIFON DANIEL	7	7	4	6	8	6,4	RESPINS
68	TURCAȘ ANCA ALINA	9	8	6	9	9	8,2	ADMIS
69	TICA DANUȚ	5	5	4	5	9	5,6	RESPINS
70	ZAHOI FLORINA VIOLETA	ABSENT	ABSENT	ABSENT	ABSENT	ABSENT	ABSENT	RESPINS

CU DREPT DE CONTESTAȚIE ÎN 48 DE ORE DE LA AFIȘARE.

PREȘEDINTELE COMISIEI DE EXAMEN
DECAN
AV. MIRCEA VICENȚIU ȘERB

Tabel cu notele de examen a candidaților de avocați

(Urmare din pagina 1)

Dar, să revenim la examenul din sesiunea „noiembrie". Aceasta s-a ținut în mai multe zile, când au avut loc probe orale (drept procesual civil, drept procesual penal) și scrise (organizarea avocaturii, drept penal și drept civil), fiecare dintre acestea fiind date cu alt examinator (avocați din cadrul Baroului). În urma susținerii probelor, dintre cei 70 de participanți, 33 au contabilizat medii peste 7 și au fost declarați admiși. Deci, aproape 50%.

Până aici nimic anormal, cu excepția faptului că au fost unele voci care au spus că avocați cu vechi state de serviciu și-au înscris „neamurile" la examen, că oameni de bani gata au aranjat viitorul copiilor lor, că „taxa" a fost cam mare, bla-bla-bla. Alte voci au susținut că de-abia acum încep cu adevărat cheltuielile pentru tinerii avocați. Considerând că sunt doar simple bârfe, fără suport real, ne abținem să facem comentarii pe marginea acestora.

Însă, pentru a ne convinge pe deplin și a vă convinge și pe dumneavostră că sunt doar simple speculații, am luat legătura telefonic cu av. Mircea Vicențiu Șerb, decanul Baroului de avocați Arad și, totodată, președintele Comisiei de Examen. Dumnealui i-am cerut, nici mai mult, nici mai puțin, decât tabelul cu notele obținute de candidați, tabel care, de altfel, fusese afișat, încă de luni dimineața, pe holul Tribunalului. Av.Mircea Șerb s-a arătat surprins că ne interesăm tocmai de examenul de intrare în avocatură (când sunt atâtea și atâtea subiecte mai importante prin burg și mai demne de atenția noastră) și a refuzat să ne pună la dispoziție tabelul cu pricina, motivând că nu este de publicat așa ceva. Ciudată viziune. Sau o fi altceva la mijloc?

Cert este că, după ce am vizualizat, și fotografiat, rezultatele, una dintre bârfele cu care am fost bombardați s-a dovedit a fi adevărată. Cea referitoare la numele unor participanți care au fost declarați admiși, nume care seamănă izbitor cu cele ale unor avocați deja consacrați. De aici s-ar putea trage concluzia că, fie copiii, nepoții sau rudele avocaților calcă pe urmele înaintașilor și că sunt cel puțin la fel de pregătiți ca și aceștia, fie sunt simple coincidențe de nume.

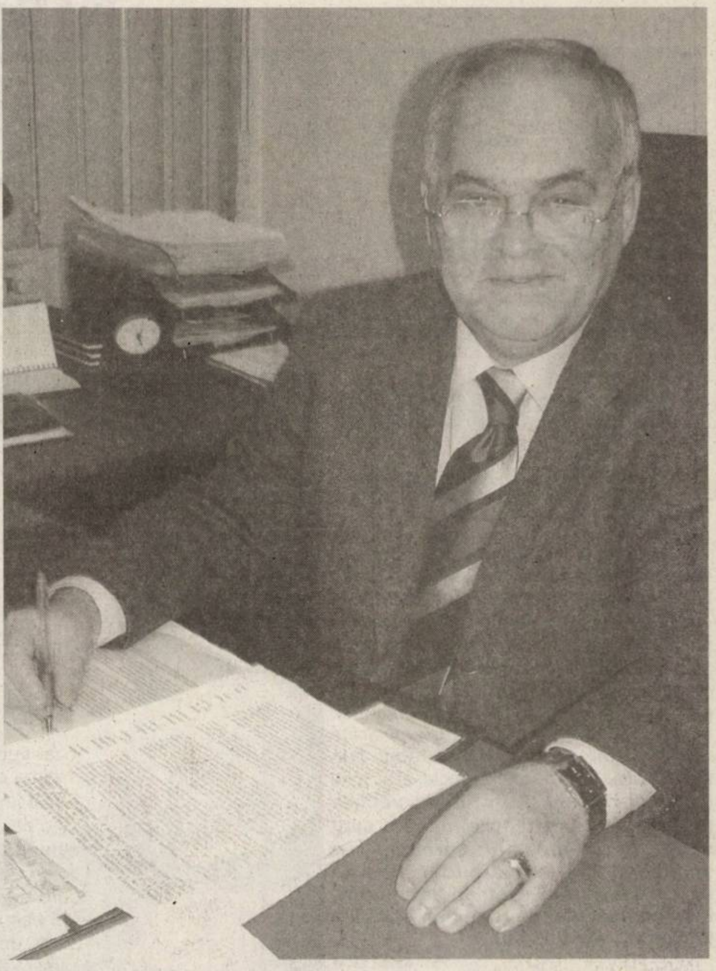

Mircea Șerb

Foto: Șt. Matyaș

Banca Transilvania a lansat un al treilea fond de investiții

Grupul Financiar Banca Transilvania a lansat un nou fond de investiții : **BT Invest 1**. Fondul închis de investiții este administrat de catre BT Asset Management și a fost aprobat de Comisia Națională a Valorilor Mobiliare la categoria "Alte organisme de plasament" (A.O.P.C.), destinate investitorilor calificați.

Banca Transilvania a mai lansat, în luna septembrie , doua fonduri de investiții administrate de catre BT„Asset Management S.A.I." S.A: BT Clasic si BT Maxim .

La doar trei luni de la data lansării, performanțele celor doua fonduri sunt semnificative. Astfel, în ceea ce privește valoarea unitătilor de fond, BT Maxim a înregistrat o creștere de 9.6%, iar BT Clasic de 3.7%. În plus, valoarea activelor nete a celor două fonduri evoluat spectaculos, cota de piață deținută fiind de 5,8%. BT Maxim și BT Clasic sunt o alternativa de investiții și economisire, adresându-se în principal pieței de retail.

D.Sava

Porcii nu pot ajunge la piață oricum

Având în vedere intrarea în sezonul sacrificărilor porcilor, Comandamentul Antiepizootic Central avertizează autoritățile locale să supravegheze cu atenție respectarea normelor sanitar veterinare în vigoare. Astfel, inspectorii Direcției Sanitar Veterinare și pentru Siguranța Alimentelor (DSVSA) Arad au sarcina de monitoriza ca transporturile de animale să se facă cu respectarea legii. Ne referim atât la mijloacele de transport, cât și la documentele aferente. **„Mijloacele cu care sunt transportate animalele trebuie să fie dotate corespunzător. Mă refer, de exemplu, la pardoseală, la pereți sau la sistemul de ventilație și adăpare. Trebuie să ne gândim că animalele trebuie să beneficieze pe timpul transportului de un anumit confort și siguranță"**, susține dr. Dumitru Nișulescu, purtător de cuvânt la DSVSA.

Reprezentanții DSVSA spun că, în perioada imediat următoare, târgurile de animale din județul nostru vor cunoaște o afluență mare, drept pentru care ar trebui să crească și vigilența autorităților.

Odată cu aderarea la normele Uniunii Europene, țăranii vor trebui să renunțe, fie și treptat, la tradiționalele căruțe, folosite pentru a-și duce porcii la târg.

Cosmin Trif

Foto: Șt. Matyaș

La piață orice animal trebuie să fie însoțit de acte

NOUL CREDINSTANT: până la 72.000 RON până la 15 ani!

Nu renunța la visele tale. Se vor îndeplini.

Când vrei să-ți cumperi mașină, mobilă, vrei să-ți renovezi casa sau pur și simplu vrei să-ți completezi o sumă deja existentă pentru o investiție, creditul pentru nevoi personale CREDINSTANT de la banca UniCredit este soluția cea mai simplă:
- pentru că nu ai nevoie de justificări pentru felul în care cheltuiești banii
- nu ai nevoie de girant iar asigurarea de viață este oferită gratuit de către UniCredit.

La UniCredit România poți afla pe loc valoarea creditului pe care-l poți obține iar un Personal Banker dedicat te va consilia pentru a putea obține:

• Credinstant cu o perioadă extinsă de rambursare: până la 15 ani pentru valori ale creditului de până la 72.000 RON;
• Credinstant până la 20.000 EUR, cu o perioadă de rambursare de până la 5 ani;

Banca acceptă o varietate largă de venituri provenite din salariu, chirii, profesii liberale și drepturi de autor. Pentru a afla valoarea ratelor viitorului tău credit este de ajuns să folosești calculatorul de rate alăturat și vei afla imediat cifrele care te interesează.
Cu CREDINSTANT, creditul pentru nevoi personale de la banca UniCredit, visele ți se pot îndeplini mai repede decât te aștepți.

DOBÂNDĂ REDUSĂ PENTRU CONTRACTELE ÎNCHEIATE PÂNĂ LA 31 DECEMBRIE 2005!

€	3,000	5,000	7,000	10,000
1 AN	265	442	619	875
3 ANI	98	164	229	318
5 ANI	X	109	152	208

RON	15,000	20,000	30,000	50,000	72,000
1 AN	1347	1796	2624	4373	6297
3 ANI	513	684	954	1590	2290
5 ANI	349	465	623	1038	1495
15 ANI	X	X	304	507	730

DOBÂNDĂ PENTRU CREDITE MAI MICI DE 28.000 RON		DOBÂNDĂ PENTRU CREDITE MAI MARI DE 28.000 RON
14%*	DAE 17,61%	9%*
DOBÂNDĂ PENTRU CREDITE MAI MICI DE 8.000 EURO		DOBÂNDĂ PENTRU CREDITE MAI MARI DE 8.000 EURO
10,99%*	DAE 14,62%	9%

* dobândă redusă, valabilă până la 31.12.2005

UniCredit Romania
Banca adaptabilă
www.unicredit.ro

Vă așteptăm la sediul nostru din Arad, Str. Mircea Stănescu nr. 2, Tel: 257 310
Linie telefonică gratuită: 0800 110 101

(3712678)

Captură la Vama Nădlac

Poliţiştii de frontieră şi lucrătorii vamali din cadrul Punctului de trecere a frontierei Nădlac, au descoperit, recent, în pereţii unui microbuz înmatriculat în Republica Moldova, 1260 pachete de ţigări. Cetăţeanul moldovean, **Rusu D.**, în varstă de 30 de ani, conducea microbuzul unei firme din Republica Moldova şi se deplasa spre Italia. La controlul de frontieră, lucrătorii vamali au avut suspiciuni cu privire la modul de prindere a plăcilor de panel pe pereţii laterali ai microbuzului ceea ce a dus la desfacerea niturilor acestora. Surpriza nu a întarziat să apară, astfel că, în spaţiul dintre plăci şi pereţii microbuzului, s-au depistat 1000 pachete de ţigări marca „L.M" şi 260 pachete marca **„Marlboro"**. Valoarea în vamă a ţigărilor este de 1260 euro, însă în Italia afaceriştii ar încasa din vânzarea lor de 4-5 ori mai mult. Cetăţeanul moldovean a fost sancţionat contravenţional de lucrătorii vamali cu suma de 1000 RON, iar ţigările au fost confiscate.

Dana Mateoc

Primăria vinde 34 de apartamente

● De la japonezi şi nemţi, la arădeni

Toate apartamentele scării C a blocului X 42 din cartierul Aurel Vlaicu vor fi vândute la licitaţie de către Primărie. Cele 34 de apartamente sunt predate municipalităţii de către firma Takata - unul din cei mai mari investitori din zona Industrială Vest - care a avut uzufruct asupra lor timp de doi ani, în urma unui parteneriat încheiat în 2003 cu Primăria Arad. Takata a investit peste 300 de mii de euro în finalizarea lucrărilor la imobilul amintit (a cărui construcţie a început înainte de 1989). În aceşti doi ani, aici au fost cazaţi colaboratori din străinătate ai firmei amintite, japonezi, germani, mexicani.

Foto: Şt. Matyaş

34 de apartamente din Blocul X42, scoase la vânzare

Acum, Primăria doreşte vânzarea celor 34 de apartamente, prin licitaţie publică. E vorba de nouă apartamente cu o cameră (fiecare cu o suprafaţă utilă de 36 metri pătraţi), opt cu două camere (57 mp), nouă cu trei camere (74 mp) şi opt cu patru camere (90 mp). Consilierii locali trebuie să aprobe preţurile minime de pornire, stabilite de Primărie, şi anume: 19.000 de euro pentru apartamentele cu o cameră, 30.000 euro pentru cele cu două camere, 36.000 euro pentru apartamentele cu trei camere, respectiv 42.000 euro pentru cele cu patru camere. La acestea se adaugă TVA-ul, aşa că un apartament cu o cameră poate ajunge şi la 25.000 de euro, dacă sunt mai mulţi cumpărători (fiind vorba de licitaţie).

Trebuie să precizăm că Primăria doreşte să încaseze banii (preţurile de adjudecare) integral, înaintea semnării contractelor de vânzare-cumpărare.

G. Knap

www.aradon.ro
ARAD ONLINE
www.aradon.ro
Cu noi câştigi în fiecare zi!

Înregistrează-te zilnic pe Arad Online (www.aradon.ro), între 1-23 decembrie la concursul "Calendar de Crăciun" şi câştigă zeci de premii. ARADON pune anul acesta la bătaie o mulţime de premii, printre care: lumănări, boxe pentru calculator, căşti, tastaturi şi multe altele. Pe lângă toate acestea, în data de 24 decembrie vom avea o extragere specială unde vom pune la bătaie premiul cel mare: Un sistem audio 5.1. Pentru mai multe detalii accesează sarbatori.aradon.ro

Împrumut destinat finanţării IMM-urilor

În vederea dezvoltării finanţării afacerilor din sectorul privat BCR a contractat un împrumut în valoare de 75 milioane euro de la Internaţional Finance Corporation, divizie a Băncii Mondiale pentru investiţii în sectorul privat. IFC deţine 12,5% plus o acţiune din capitalul BCR.

Finanţările acordate de **BCR** companiilor vor contribui la îmbunătăţirea condiţiilor de mediu, a eficienţei şi calităţii activităţilor acestora, în perspectiva aderării la UE. În colaborare cu IFC, BCR a implementat un sistem de Management de Mediu care impune clienţilor finanţaţi de bancă să respecte standardele româneşti de mediu, sănătate şi securitate a muncii.

D.Sava

Distracţie scumpă

Poliţiştii din Şiria îi cercetează pe Levente Balasz, de 21 de ani, din Sântana şi pe Andrei L., de 15 ani, din Mâsca, pentru distrugere. Cei doi, în perioada noiembrie-decembrie 2005, au sustras burlanele a cinci locuinţe din satul Mâsca, precum şi gardul de cărămidă de la curtea bisericii din localitate. Luaţi la întrebări, tinerii au declarat că au lovit cu picioarele atât burlanele caselor, cât şi gardul bisericii, pentru a se distra. Prejudiciul nu a fost încă stabilit; cei doi sunt însă buni de plată.

E. Pantea

Lucrăm pentru Moş Crăciun!
De aceea, îţi facem cadou:
1000 de telefoane Sharp Ferrari
50% reducere la abonament un an întreg
Până la 50% reducere la telefoane
6 luni Tarif Unic*
20 de minute naţionale, lunar, pe viaţă*
Standard
Siemens A65 9$
Nokia 1101 12$
Sony Ericsson T290i 19$
Siemens A75 19$
Nokia 2600 24$
Fun
Panasonic SC3 69$
Nokia 3220 79$
Sony Ericsson K300i 99$
Nokia 6020 119$
Sony Ericsson K700i 129$
Style
Siemens CF62 39$
Sagem MyZ-5 89$
Siemens C75 99$
Motorola V360** 119$
Siemens CL75** 129$
Hi-Tech
Motorola V1050 129$3G
Sony Ericsson K600i 189$3G
Sony Ericsson Z800i 209$3G
Nokia 6680 249$3G
Nokia N90 459$3G
Mai multe telefoane în magazine.

Detalii despre oferta completă de telefoane şi de servicii, găsiţi în Magazinele sau la dealerii Connex Vodafone.
Preţurile nu conţin TVA, telefoane în limita stocului disponibil. Ofertă valabilă pentru abonamentele încheiate până la 31 decembrie.
*Ofertă valabilă pentru persoanele cu domiciliul într-unul dintre judeţele: Alba, Arad, Argeş, Bacău, Bihor, Bistriţa Năsăud, Botoşani, Braşov, Caraş Severin, Cluj, Covasna, Dolj, Galaţi, Harghita, Iaşi, Maramureş, Mureş, Neamţ, Satu Mare, Sălaj, Sibiu, Suceava, Tulcea, Vaslui, Vâlcea. ** Disponibil în curând.
3G Preţuri valabile doar cu abonamentul sau extraopţiunea Connex 3G.
Oferta este supusă unor clauze disponibile în magazine şi la agenţii de vânzări.
Regulamentul promoţiei "Lucrăm pentru Moş Crăciun" este disponibil pe www.connex.ro
CONNEX vodafone
(com. /11.2005)

VÂNZĂRI APARTAMENTE O CAMERĂ

Vând garsonieră, confort I, UTA. Telefon 0747.825.758. (42024)

Vând garsonieră, Micălaca, etaj IV, 13.900 Euro. Telefon 0745.469.798. (42026)

Vând apartament 1 cameră, Micălaca , etaj I, amenajat, 23.900 Euro. Telefon 262447. (42026)

Vând garsonieră Micălaca, bloc 711, ap. 48, etaj 3. Telefon 0257/219720. (42064)

Vând garsonieră, strada Bușteni, etaj 3, și garaj strada Antonescu, prețuri negociabile. Telefon 0743.657.625. (42103)

Vând garsonieră, confort III, Vlaicu, etaj IV, amenajată, preț 9.000 negociabil. Telefon 0741.158.777. (42140)

Vând apartament 1 cameră, central, et. 2, 23.990 Eu. Telefon 214030, 0744.899.046. (42236)

Vând garsonieră confort I, Confecții, parter, 17.000 Euro, negociabil. Telefon 0744.657.544. (42782)

Vând garsonieră confort 3, Vlaicu, mobilată, căldură. Telefon 0745.614.766. (42840)

Vând garsonieră confort 3, etaj 3, în Sânicolau Mic. Telefon 0742.667.574. (42875)

VÂNZĂRI APARTAMENTE DOUĂ CAMERE

Ocazie! Vând apartament 2 camere Micălaca, zona 500, parter înalt, 24.800 Eu. Telefon 0722.344.705. (42823)

Vând apartament 2 camere îmbunătățit, geamuri termopan, gresie, faianță, ușă metalică, contorizat apă, căldură, parter, zona Aradul Nou, preț 25.000 Eu negociabil. Telefon 0721.829.145, 0746.151.750. (42828)

Vând apartament ultracentral, 37.000 Eu, negociabil. Telefon 0746.121.773. (42234)

Vând urgent apartament 2 camere, renovat A-Z, posibilitate birouri, str. Eminescu 50, preț 22.500 Eu negociabil. Telefon 0741.140.837. (41901)

Vând apartament 2-3 camere, central. Telefon 0727.982.469. (41769)

Vând apartament 2-3 camere Micălaca 30.000-35.000 Eu. Telefon 0727.982.469. (41769)

Vând apartament 2 camere Vlaicu, etaj 3/4 amenajat, 26000 Euro, negociabil. Telefon 272226; 0745.135.555. (42005)

Vând apartament 2 camere, Vlaicu, confort 1, 68 mp, îmbunătățit, etaj 4, 24.000 Eu. Telefon 228411. (42069)

Vând apartament 2 camere, strada Unirii, nr. 9-11, ap. 17. Telefon 261969, celular 0723.893.300. (42077)

Vând apartament 2 camere, Micălaca zona 500, îmbunătățit, gresie, faianță, complet mobilat, climă, ușă blindată, rolete, balcon închis, contorizat, garaj cu canal și curent, 40.000 Eu, Telefon 0257/369026, 0721.547.042. (42087)

Vând apartament 2 camere, zona Vlaicu, preț negociabil. Informații telefon 0745.788.223. (Ag. UTA, 1706)

Vând apartament ultracentral, mansardat, îmbunătățit, (ne)mobilat, boxă, pivniță, 77 mp. Telefon 0743.172.613. (42233)

Vând apartament 2 camere, 95 mp, 2 balcoane cu vedere la bulevard, 52.000 Eu, bloc Banc Post. Telefon 0740.137.002. (42238)

Vând apartamente 2-4 camere, ultracentral. Telefon 252.906. (42257)

Vând apartament 2 camere Podgoria (Maiakovski). Telefon 0743.157.370. (42078)

Vând 2 camere zona Poetului, etaj 2, mobilat, 32.000 Eu. Telefon 0722.257.409, 253364. (42085)

Vând apartament în casă la șosea, Eminescu, 45.000 Euro. Telefon 0744.589.950. (41984)

Vând apartament 2 camere, decomandat, modernizat, ocupabil imediat, zona 700, etaj 4, acoperiș în garanție, preț la vedere. Telefon 259917, 0742.211.307. (42172)

Vând apartament 2 camere decomandate, str. Banu Mărăcine, 40.000 Euro, negociabil. Telefon 0720.311.365, 0722.643.297. (42793)

Vând apartament la casă, Legea 112, fără moștenitor, achitat, intabulat, compus: 2 camere, bucătărie, baie mare, spaiț, verandă, terasă, contorizat, rigips peste tot, uși noi, geamuri termopan, ușă termopan, parchet laminat, gresie 80 mp, în stare excelentă, preț 26.900 Euro sau schimb cu casă la țară + diferență sau schimb cu mașină + diferență. Merită văzută! Central, str. Rusu Șirianu nr. 1. Telefon 0744.814.937. (42792)

Vând apartament 2 camere, etaj 1, mobilat, zona Făt Frumos, preț la vedere. Telefon 0744.597.431. (Ag. UTA, 1724)

Vând urgent sub prețul pieței 2 camere, decomandate, 77 mp, 2 balcoane, Aradul Nou. Telefon 0722.606.527, 0257/253428. (42855)

Vând apartament 2 camere, Micălaca 500, etaj 1, 72 mp, 27.000 Eu. Telefon 0744.542.931, 279718. (42862)

Vând pentru că trebuie să vând la numai 26.000 Eu, apartament 2 camere, amenajat, Vlaicu, etaj 3. Telefon 0257/212099, 0744.828.934. (42868)

Vând sau închiriez apartament 2 camere, decomandat, parter, ideal spațiu, B-dul Praporgescu, 42.500 Euro. Telefon 0722.355.941. (42903)

Vând apartament 2 camere, etaj 4/4, str. Poetului, A37, balcon închis, parchet, gresie, faianță, 25.000 Euro, negociabil. Telefon 0357/808404; 0723.511.194. (Ag. UTA, 1731)

Vând apartament două camere, malul Mureșului, etaj 1. Telefon 416103. (42907)

Vând apartament 2 camere, 140 mp, amenajat, Octavian Goga, Legea 112, 45.000 Euro. Telefon 0744.589.950. (42908)

VÂNZĂRI APARTAMENTE TREI CAMERE

Vând apartament 3 camere, 92 mp, parter, vedere principală, zona UTA, în totalitate renovat, ultramodern, încălzire proprie (termotecă), bun și pentru diferite activități comerciale, preț 51.000 Euro, negociabil. Telefon 0745.895.483. (Ag. UTA, 1693)

Vând apartament, 3 camere, Micălaca, modernizat, mobilat, 45.000 Eu, negociabil. Telefon 0746.121.773. (42234)

Vând apartament 3 camere, decomandat, etaj 1, central. Telefon 0723.297.118, 338637. (42083)

Vând apartament 3 camere, bloc 332, ap. 11, etaj 2. Telefon 0257/219720. (42064)

Vând schimb apartament 3 camere, ultramodern, ALFA. Telefon 0723.308.286. (41984)

Vând apartament 3 camere, Vlaicu, preț 25.000 Eu. Telefon 0726.719.968. (42200)

Vând apartament 3 camere, et. 1, termotecă, climă, modificat, 2 băi, 2 balcoane. Telefon 0744.174.489, 0742.745.825. (41955)

Vând apartament 3 camere, Aurel Vlaicu, bloc X 10, etaj 2/4, confort 1, decomandat, interfon, repartitoare, termopan, complet modernizat, ocupabil imediat, boxă, preț 39.900 Eu negociabil. Informații telefon 289626, mobil 0745.527.891. (42807)

Important

La solicitarea celor interesați publicăm și fotografiile (alb-negru) aferente anunțurilor de vânzări case, mașini sau apartamente.

Vând apartament zona 300, 3 camere, 2 băi, boxă+ garaj, preț 39.000 Eu. Telefon 0740.289.295. (42845)

Vând apartament 3 camere Lebăda 2/4, foarte frumos, preț 39.000 Eu. Telefon 0740.289.295. (42845)

Vând apartament 3 camere, etaj 1, zona Banu Mărăcine. Telefon 0788.299.561. (42865)

Vând apartament 3 camere, garaj, Micălaca, Simfoniei. Telefon 0723.308.286. (42908)

Vând în Lipova, Intim, apartament 3 camere, îmbunătățit, negociabil. Telefon 0257/562713; 0745.636.548. (Ag. Lipova, 469)

VÂNZĂRI APARTAMENTE PATRU CAMERE

Vând apartament 4 camere, Micălaca, decomandat, 40.000 Euro. Telefon 0727.982.469. (41769)

Vând apartament 4 camere, central, S 230 mp, 100.000 Eu. Telefon 0727.982.469. (41769)

Vând apartament 4 camere, Vlaicu, I 2, S 130 mp. Telefon 0727.982.469. (41769)

VÂNZĂRI CASE

Vând casă, Calea Radnei, 1.100 mp, 150.000 Euro. Telefon 0727.982.469. (41769)

Vând casă cu etaj, Sânicolaul Mic, superamenajată, 55.000 Euro. Telefon 0727.982.469. (41769)

Vând casă, 3 camere + anexe, str. Gh. Doja, curte comună, preț convenabil. Telefon 0722.292.611. (42250)

Vând vilă în roșu, Miorița, 100.000 Euro. Telefon 0727.982.469. (41769)

Vând casă central ne(mobilat), utilat, 3 camere, bucătărie, baie, hol mare, decomandate, pivniță, cămară, amenajat modern, totul termopan, gaz, apă. Telefon 214415, 0745.003.018. (41920)

Vând în Nădlac casă 5 camere, baie, garaj, dependințe, grădină, apă curentă, curent trifazat, preț negociabil. Informații telefon 0729.211.387. (41628)

Vând casă mare cu grădină, S = 3.000 mp, în localitatea Agrișul Mare nr. 81, județul Arad, preț 27.000 Euro, negociabil. Telefon 0722.782.353. (41873)

Vând casă în Păuliș cu teren 3500 mp, front stradal 25 m, zonă pitorească sub deal, 47.000 Eu, negociabil, 0745.947.771. (42235)

Vând vilă nouă P+M, finisată, mobilată în Aradul Nou, toate utilitățile, 150.000 Eu, 0745.947.771. (42235)

Vând vilă cu etaj și grădină, 1.500 mp, aproape de C. Timișorii, preț convenabil. Telefon 0740.137.002. (42338)

Vând casă Grădiște, str. Trenului, nr. 179. Telefon 0742.558.901. (42248)

Vând casă în roșu S+P+1+M, suprafață construită desfășurată 200 mp., teren total 2000 mp., curent, puț, 80 ml adâncime la Galșa, lângă poalele dealului cu Cetatea, preț 55.000 Eu, negociabil. Telefon 0722.249.470. (41971)

Urgent! Vând apartament casă, ultracentral, 38.000 Eu. telefon 0740.886.894. (41962)

Vând apartament la casă, Legea 112, 2 camere, mici, front stradal, str. Bihorului, 19.500 Eu, 0722.353.495. (41970)

Vând casă în zona Silvaș, 56000 Euro. Informații telefon 289554. 0745.136.634. (41982)

Vând casă în Vladimirescu, toate utilitățile, preț 50.000 Eu negociabil. Telefon 0723.265.341. (42102)

Vând casă în Sântana, apă, gaz, central. Telefon 463252, 0745.309.880. (42195)

Vând casă în Pâncota, construcție 2004, D+P+M, suprafață 280 mp, ideal privatizare, preț 29.000 Euro. Telefon 0745.133.414. (42159)

Vând casă nouă, cartier Aradul Nou. Telefon 0722.654.640, după ora 11. (42180)

Vând casă, str. 6 Vânători. Informații Popa Daniel. Telefon 255625; 0744.555.486. (41562)

Vând vilă, centru Ghioroc, nouă, tot confotul. Telefon 251885, 0722.253.236. (41996)

Vând casă 65.000 Eu Curtici. Informații 0740.183.918 (42122)

Vând casă în Răpsig 192, cu două corpuri, una 3 camere, bucătărie, pivniță, două băi, cotarcă mare, apă trasă cu decantor, celălalt corp, cameră, hol, 3 boxe pentru porci, toată construcția este nouă. Merită văzută. Telefon 324790. (41979)

Vând casă 3 camere, bucătărie, 500 mp, în Bujac – de vânzare – vizibil zilnic pe str. Teuz nr. 3. Telefon 0740.248.706. (41551)

Vând casă Pâncota, str. Gării 8, 2400 mp, excelent pentru firmă. Telefon 0257/282086. (41583)

Vând casă fără utilități, 539 mp, front stradal 8 m, în Sebiș, preț negociabil. Informații telefon 0724.174.036, 0740.040.399. (41561)

Vând casă, zonă centrală. Telefon 0744.561.772; 0742.206.226. (42254)

Vând casă nouă din cărămidă în Lipova, poziție bună, loc liniștit, 15.500 Eu. Telefon 0743.884.242 sau 262992. (42842)

Vând casă cu grădină 1610 mp, în Curtici. Accept și credit. Telefon 0741.037.490; 0741.394.780. (42921)

Vând casă în Lipova, 15.500 Eu. Telefon 0743.884.242 sau 262992. (42204)

Vând urgent casă, 4 camere Aradul Nou, toate utilitățile, 68.000 Eu, negociabil. Telefon 0745.239.523, 256128. (42220)

Vând casă modernă, curte mare, 2 garaje, intrare din 2 străzi, Bujac, preț 97.000 Eu. Telefon 0745.104.215. (42234)

Vând casă Curtici. Telefon 0742.206.222, 0744.561.772. (42254)

Vând casă în Micălaca, 3 camere, baie, bucătărie și curte mică, poziție bună, 55.000 Euro. Telefon 0744.243.868. (42256)

Vând casă mare, 8 camere, 3000 mp, centru Zimandul Nou, cu toate utilitățile. Telefon 0788.299.561. (42865)

EMIGRARE
CANADA
Québec
Tel: 214 678
(C 1011/2005)

Vând vilă D+P+E+M, 1000 mp, construit pe etaj 155 mp, ne-mobilat, ultramodern, lângă Piața Soarelui, accept credit bancar sau rate. Preț la vedere. Telefon 0744.243.868. (42256)

VÂNZĂRI SPAȚII

Vând urgent MAGAZIN ALIMENTAR și BAR cu FAST FOOD funcționabile. Telefon 0723.199.569. (41896)

Vând sau închiriez HALE DE PRODUCȚIE, toate dotările, construit pe hală 1200 mp, platformă internă betonată 3000 mp. Telefon 0744.243.868. (42256)

Vând PATISERIE în funcțiune ultracentral. Telefon 0788.606.220, 0723.821.043. (42816)

Vând SPAȚIU COMERCIAL în zona CONFECȚII, bloc 11, parter, 90 mp, vad excepțional. Informații telefon 0744.632.948; 0257/230825. (42923)

VÂNZĂRI TERENURI

Vând teren la centură. Telefon 0727.982.469. (41769)

Vând teren intravilan 2000, 3250 mp, vis-a-vis de Registrul Auto. Telefon 338244; 0721.269.706. (40701)

Vând loc de casă, 700 mp, situat pe colț, front stradal mare, în Gai, pe centură, preț 43.000 Euro. Telefon 0740.289.544. (41826)

Vând teren Micălaca, 500 mp, preț 20.000 Eu, negociabil. Telefon 0746.121.773. (42234)

chenar

Vând teren la centură, Micălaca (Arad) Nord-Est, S = 10.000 mp, FS = 19 ml, preț 4 Euro/mp, negociabil. Telefon 0722.782.353. (41873)

Vând grădină, Bujac, 540 mp, stradă asfaltată. Telefon 273361, 0726.013.290. (41943)

Urgent! Vând teren 300 mp, Piața Mihai Viteazul, 82.000 Eu, posibil P+4. Telefon 0740.886.894. (41962)

Vând teren Pecica la șosea și în zonele Cermei-Vinga-Șiria-Selgros-Vladimirescu-Zădăreni-Cruceni. Telefon 0727.982.469. (41769)

Vând 10 ha pământ arabil, la Sântana. Telefon 0745.505.122 sau 0257/463082. (Ag. Sântana, 338)

Vând teren intravilan Mândruloc, suprafață 900 mp, FS 20, cu utilități, preț 18,5 Euro/mp. Telefon 0741.158.777, 228090. (42140)

Vând sau schimb grădină, 1250 mp, FS 25, centru Gai. Telefon 251885. (41996)

(Continuare în pag. 16) ☛

Coca-Cola HBC este unul dintre cei mai mari imbuteliatori ai **The Coca-Cola Company.** Suntem o organizatie de vanzari de nivel mondial, care operam in 26 de tari, cu o populatie totala de aproximativ 500 de milioane persoane.

Coca-Cola HBC este lider pe piata bauturilor nealcoolice, in Romania.

Coca-Cola HBC Romania isi datoreaza succesele in primul rand celor 3000 de angajati care lucreaza pe intreg cuprinsul tarii.

Coca-Cola HBC

Alaturati-va unui sistem cunoscut si apreciat in intreaga lume, pentru a completa echipa noastra din judetul ARAD pe postul de:

AGENT DE VANZARI

Responsabilitati

- realizarea bugetului de vanzari;
- implementarea la nivel local a promotiilor;
- intretinerea unor bune relatii de afaceri cu clientii companiei;
- implementarea si intretinerea la nivelul pietei a standardelor de mercantizare.

Cerinte

- studii superioare;
- abilitati bune de negociere;
- disponibilitate la program prelungit;
- aptitudini organizatorice;
- bune abilitati de comunicare;
- carnet de conducere categoria B.

Persoanele interesate sunt rugate sa trimita pana la data de 11 Decembrie 2005 un Curriculum Vitae insotit de o scrisoare de intentie la adresa:
S.C. Coca-Cola HBC Romania S.R.L. Calea Torontalului DN 6, km 6, Timisoara, judetul Timis, Departamentul Resurse Umane, Tel: 0256.306700, Fax: 0256.200099.

Numai candidatii selectionati vor fi contactati pentru interviu.

(3713074)

---

electrica s.a. Sucursala Arad

INVITĂ firmele autorizate și avizate de către Agenția de Protecția Mediului pentru colectarea deșeurilor la sediul firmei din Arad, B-dul Iuliu Maniu, nr. 65-71 în vederea depunerii ofertei pentru achiziția de materiale/deșeuri feroase și neferoase.

Caietul de sarcini precum și alte informații pot fi obținute la telefon 0257/205333.

Ofertele vor fi depuse în plic sigilat la sediul societății până în ziua de luni, 12.12.2005, ora 10,00.

Selecția ofertelor va avea loc în data de: 12.12.2005 ora 13,00.

(com. 49211/2005)

O&A INVEST s.r.l.

ANGAJEAZĂ PENTRU
STAȚIE DISTRIBUȚIE CARBURANȚI
- CASIERI
- PERSONAL PLATOU

RESTAURANT
- ȘEF RESTAURANT
- OSPĂTARI (e)
- BARMANI
- BUCĂTARI

Informații telefon 0722 191 383.

(6789628)

AGENȚII DE PUBLICITATE ale ziarului *ADEVĂRUL* în județul ARAD

SEBIȘ
Radio „21” Sebiș
□ Parcul Libertății 1 A
□ Tel/Fax 311.067

LIPOVA
S.C. ELCOTRANS S.R.L.
□ Str. Bălcescu 16,
□ Telefon 563.180 Fax 563.091
□ Program 7,30-15,30

NĂDLAC
„GYURIAN”
□ agent publicitar Gyurian Bohuslav
□ Telefon 0726.677.055
□ str. Griviței Nr.76
□ Program non-stop

GURAHONȚ
□ Agent publicitar Alexandru Herlău *sunt arondate comunele: Dieci, Almaș, Brazii, Gurahonț, Pleșcuța, Vârfurile, Hălmagiu, Hălmăgel*
□ Telefon 316.070
□ Str. Gelu Ranoiu 18
□ Program permanent

CHIȘINEU CRIȘ
Mag. S.C. VOLTA S.R.L.
(lângă Piața Obor)
□ Agent publicitar Vasile Balint
□ Telefon 0723.357.013

SÂNTANA
Bibliotecă
□ Agent publicitar Al. Victoria
□ Telefon 462.018; 0745.200.955
□ Program 8,00 - 15,00

PÂNCOTA
S.C. ELIDOR
□ Agent publicitar Cristina Mihăicuța
□ Telefon 466.213
□ Str. T. Vladimirescu 34
□ Program 8,00 - 15,00

INEU
Primăria Ineu
□ agent publicitar Carmen Țole
□ Telefon 0744.690.446
□ Program 8,00 - 15,00

VINGA
A.F. „3+1” Stația CFR Vinga
□ Agent publicitar Dupța Petru Francisc
□ Tel. 0742.009.934

Anunțurile se primesc în regim de urgență și pot să apară în ziarul ADEVĂRUL de a doua zi. Telefon 280.904

METRO

Liderul mondial pe segmentul cash&carry angajează pentru magazinul din ARAD:

INSPECTOR PROTECŢIA MUNCII

(cod ref.: PM-AR)

Dacă ai:
- studii superioare tehnice - cerinţă obligatorie
- pregătire de specialitate
- experienţă relevantă în domeniu
- capacitate de comunicare, flexibilitate şi responsabilitate profesională
- cunoştinţe operare PC
- simţ organizatoric, dinamism

Îţi doreşti:
- să-ţi desfăşori activitatea într-un mediu dinamic şi motivant?
- să lucrezi într-o echipă de tineri profesionişti?

Atunci noi îţi oferim şansa:
- unei cariere într-o companie de succes
- unei instruiri teoretice şi practice la standarde internaţionale

Dacă eşti interesat de oferta noastră, trimite un Curriculum Vitae prin e-mail la resurseumane@metro.ro, prin fax la numărul 0257.305.100 sau pe adresa METRO Cash&Carry, magazin Arad, Calea Zimandului 43C, loc. Arad, în atenţia departamentului Resurse Umane, menţionând codul de referinţă corespunzător.

(COM./12.2005)

CÂŞTIGĂTOR !!!

Cu ARDAF dEsigur!

Câștigi 25 RON

la orice poliță încheiată la sediile **ARDAF** până la 31 ianuarie 2006, **prezentând cuponul de mai sus.**

Cu polița RCA ARDAF

participi la TRAGERILE LA SORŢI unde poţi câştiga

1 DVD zilnic/județ

(timp de 25 de zile)

MARELE PREMIU - AUTOTURISM

TOYOTA LAND CRUISER

și REDUCERE de 10% la alte POLIȚE ARDAF

Arad
- Str. I.C. Brătianu nr.6-8, ap.1, tel.: 251684
- Str. Dumbrava Roşie, nr.2-4
- Calea Aurel Vlaicu, bl.22, sc.A, parter

Agenții și în:
Chișineu Criş, Nădlac, Sebiş, Turnu, Vărşand, Ineu

(com./12.2005)

Teba Industries
www.tebaindustries.com

ANGAJEAZĂ

- PENTRU SEDIUL DIN ARAD:

- personal cu experiență CTC în secția călcat - ambalat;
- confecționere;

PENTRU PUNCTUL DE LUCRU DIN IAȘI
(* Se oferă cazare și diurnă):

- personal calificat secția de finisare tricotaje BBC;

Informații suplimentare la sediul societății din Arad str. Patria nr.14, sau tel. 0257 / 280 343.

(com./12.2005)

TRANSPROFESIONAL

ORGANIZEAZĂ CURSURI

ÎN VEDEREA OBȚINERII ATESTATULUI PROFESIONAL PENTRU:

- PERSOANA DESEMNATĂ SĂ CONDUCĂ PERMANENT ȘI EFECTIV ACTIVITATEA DE TRANSPORT RUTIER
- CONDUCĂTORI AUTO - marfă, persoane, agabaritice
- CONDUCĂTORI AUTO - TAXI
- CONSILIERI ADR ȘI CONDUCĂTORI AUTO ADR MĂRFURI GENERALE ȘI CISTERNE

PENTRU INFORMAȚII ȘI ÎNSCRIERI ZILNIC LA SEDIUL DIN ARADUL NOU - PIAȚA EROILOR NR.7 (ȘCOALA DE ȘOFERI)

Telefon - 0257-278090
- 0722-371816 - Dl. Rus Ioan
- 0727-320930 - D-na Șerban Maria

(6789625)

Fundația Cultural-Umanitară

Cursuri de calificare și inițiere
Autorizate de Ministerele Educației și Muncii

„Henry Coandă” organizează

CALIFICARE: cosmetică, tehnician-maseur, coafor, coafor-frizer-manichiurist-pedichiurist

INIȚIERE: cosmetică, coafor, manichiurist, pedichiurist, tatuator, machior, maseur.
După tehnicile Valmy.

CALIFICARE: vânzător mărfuri alimentare, vânzător mărfuri nealimentare, lucrător în comerț, programator-analist, agent turism-ghid, agent vamal, bucătar, barman, ospătar, operator instalații la extracția, distribuirea și tratarea gazelor.

INIȚIERE: operator introducere, validare și prelucrare date contabil. *Cursurile sunt recunoscute în țară și străinătate.*

Instruire profesională periodică: cursuri de igienă
RELAȚII: tel. 285.295, L-V orele 9-18. Str. Episcopiei nr. 40-42 (Șc. Gen. nr. 1 M. Eminescu).

(c.1673/2005)

SC.TRANSDARA SA.

ANGAJEAZA

SOFERI AUTOBUZ
Conditii : - permis de conducere B,C,E,D.
- vechime ca sofer min.3 ani.
- domiciliul in Arad sau localitatile limitrofe ,tel.

INGINERI AUTO
Conditii: - absolvent studii superioare specializarea-autovehicule ruteriere, mecanica,TCM.
- cu sau fara experiente in domeniul(poate fi si abs.2005)
- domiciliul in Arad localitatile limitrofe,tel.
- cunostinte de operare PC
- permis de conducere ctg.B.

GESTIONAR
Conditii: -min.studii medii(liceu)
- experienta in domeniu constituie avantaj
-dom.in Arad,tel.,cunostinte operare PC

INSPECTOR ITP
Conditii: - studii superioare de specialitate(AR, mecanica, TCM)
- atestat
- permis de conducere ctg.B,C,E
- domiciliu in Arad,tel.,cunostinte operare PC

Relatii:la sediul societartii din Arad str.Liviu Rebreanu nr.95 sau tel.256308, 256310.

(C.A. /2005)

SUPER OFERTĂ!

BIROURI DE ÎNCHIRIAT!

Lîngă noua locație a vămii Arad, în zona industrială numai acum puteți închiria birouri moderne cu suprafețe cuprinse între 35 și 40 mp.

Condiții de lux la prețuri modice!
INFORMAȚII LA 0723 585 203

(com./12.2005)

☛ (Urmare din pag. 14)

Vând 3 ha teren arabil, C.A.I. Curtici. Informații 0740.183.918. (42122)

Vând teren la șosea, la km 4 înainte de Nădlac, 2,5-11 ha. Telefon 0722.257.409. (42085)

Vând 7600 mp intravilan, centură(lângă 6 Vânători), fs 92 ml, telefon 213192, 0722.257.409. (42085)

Vând teren 2 ha (20.000 mp), lângă Selgros, FS 60 ml, cu utilități (exclus agenții imobiliare). Telefon 0722.606.527. (42855)

Vând teren intravilan șoseaua de centură, colț cu 6 Vânători, 7613 mp, fs 90m, utilități stradale (apă, gaz, curent). Telefon 0722.238.837. (42858)

Vând teren intravilan zona căsuțelor de vacanță Cladova.Telefon 0722.238.837. (42858)

Vând loc de casă, Aradul Nou, 670mp. Telefon 0257/ 212099, 0744.828.934. (42868)

Vând teren agricol, extravilan, 5 ha, în comuna Livada, preț 2.800 Euro/ha. Telefon 0722.355.941. (42903)

Vând pământ, zona Pecica, 1 Euro/mp. Informații telefon 0747.159.219. (42060)

Vând loc de casă, 500 mp, front stradal 30 ml, în cartierul Poltura. Telefon 0744.220.789, 0740.107.430. (42914)

Vând teren la centura Micălaca, S 20.000 mp, preț 2,5 Euro/mp. Telefon 0357/ 806501; 0720.639.649. (42917)

Vând teren vis-a-vis Piața Auto. Telefon 0722.777.407. (42894)

Vând teren lângă Reprezentanța Ford. Telefon 0722.777.407. (42894)

Vând teren pentru construcții, 10 ha, vis-a-vis comuna Livada, pe șoseaua Arad-Oradea. Telefon 0722.777.407. (42894)

VÂNZĂRI AUTO

Vând autocar marca Neoplan, tip N117/2 Spaceliner, înmatriculat în România (52 locuri), toate dotările (scaune rabatabile, video, bucătărie, aer condiționat, toaletă). Telefon 0746.262.680. (41504)

Vând Dacia Papuc 2 locuri, alb, obloane, acoperită, benzină/gaz, 2002, impecabilă, 50.000 km. Telefon 0746.582.531. (41849)

Vând Fiat Tempra, an 1995, persoană fizică, 3.500 Euro, variante. Telefon 0724.565.927. (41875)

Vând Dacia 1310, an 1989, numere noi, 875 Euro. Telefon 0723.045.296. (41875)

Vând Opel Record 2,3 Diesel, an 1986 și tractor universal 650 cu plug. Telefon 0257/463382. (Sântana, 341)

Vând Dacia 1310, an '88, numere noi, stare bună, 700 Euro. Telefon 0742.902.683. (41506)

Vând Audi A4, 1990 cmc, culoare gri metalizat, stare foarte bună, merită văzută. Telefon 0722.307.241, 261372. (42034)

Vând VW Golf 3, AN 1995, 1,9 Diesel, persoană fizică. Telefon 0746.197.929. (42040)

Vând Dacia, an fabricație 1998, gri, preț 1.950 Eu. Telefon 0741.454.716. (42214)

Vând Dacia 1310, an 1990, GPL omologat, cutie 5 trepte, stare bună, preț 1100 Eu negociabil. Telefon 0743.001.943. (42091)

Vând Solenza Scala dotări full, gri metalizată, 5700 Eu negociabil. Telefon 0745.479.596. (42109)

Vând buldozer S651 și piese S650 și 1500, excavator (role). Telefon 0726.253.412. (41708)

Vând tractor 45, 2 remorci de 5 tone basculabile, un plug cu 2 capuri, o rotosapă, o cositoare cu discuri și combină recoltat știuleți. Telefon 0745.505.122 sau 0257/ 463082. (Ag. Sântana, 338)

Vând TV carosabil, motor Brașov, stare de funcționare bună. Telefon 0741.435.116, 214581. (42021)

Vând Mazda 626 Sport, 1985-2000 IJ, închidere centralizată, pilot automat, geamuri electrice, genți aluminiu, VT 2007, preț negociabil. Telefon 0724.241.662. (42126)

Vând BMW 324 Turbo Diesel, an 1991, neînmatriculat, impecabil, 1.050 Euro. Telefon 0742.199.780. (42157)

Vând VW Polo 1,2, an 2003, 29.000 km, climă, ABS, EPC, geamuri și oglinzi electrice, central, scaune reglabile pe înălțime, volan reglabil, recent înmatriculat, preț 7.100 Euro. Telefon 0744.600.095. (42160)

Vând Dacia Berlină, 2002, 64.000 km reali, negociabil. Telefon 0744.759.293. (42188)

Vând Dacia 1300 cutie, 5 trepte, gaz, elevator tip Timișoara, ridicat mașini, str. Prunului nr. 36-38, Grădiște. (42210)

Vând Dacia Berlină din 1990, benzină, instalație de gaz, preț 700 Eu. Telefon 0720.603.090. (42252)

Vând urgent Dacia Papuc, an fabricație 1998, preț 1.800 Eu. Telefon 214355. (42255)

Vând Opel Astra Caravan, 1,7 DTI, toate dotările, 2001, alb, 7490 Eu. Telefon 0744.568.807. (42035)

Vând VW Golf IV Special, Combi, 1,9 TDI, 74 KW/101 CAI, an 2002, albastru metalizat, computer bord, climă, 4 geamuri electrice, ESP, ABS, etc. recent înmatriculată, preț 9500 Euro. Telefon 0744.594.466. (41285)

Vând VW Passat Limuzină, 2002 și VW Golf Combi, 2001. Telefon 0744.250.015. (42163)

Vând Audi 80 Butoiaș, an 1989, 1,6 TD, stare bună, preț 3.900 Euro negociabil. Telefon 0745.980.507. (Ag. UTA, 1714)

Vând Fiat Croma, stare perfectă, tractor U 650, remorcă 5 to cu roata a cincea, înscrise în circulație, Odvoș 166. Telefon 0720.684.438. (Lipova, 466)

Vând VW Golf Variant 1,9 TDI, an 2003, preț 9950 Euro, negociabil. Telefon 0723.283.410. (42072)

Vând Dacia 1310, an 1988, 1000 Euro, negociabil. Telefon 0745.181.416. (42042)

Vând tractor U 650, plug, disc. Telefon 317635, 0743.112.702. (422275)

Vând Mercedes 407, sarcină maximă, 4600, motor 2,4, cutie în 5. Telefon 0766.512.526. (42209)

Vând autoutilitară Volkswagen 35 L.T. avariată, preț informativ 6000 Euro, negociabil, an fabricație 2004. Informații telefon 0788.221.115. (42266)

Vând Opel Astra Combi, albastră, recent adus, an 2000, preț 7900 Euro, negociabil. Telefon 0744.180.982. (42270)

Vând din dezmembrare autoturism BMW, seria 3 ursuleț, nerulat în țară. Telefon 0744.915.884. (42798)

Vând VW Passat 1,9 TDI, variant 2003, climatronic, computer bord radio-casetofon CD, 122.500 km, carte service. Telefon 0744.206.556. (42799)

Vând Dacia 1310 L, 1999, albastru metalizat, alarmă, CD player, unic proprietar, și Logan nou culoare albă. Telefon 0723.619.858, 0357/ 412057. (42802)

Vând VW Passat combi, an 2003, 1,9 TDI, 101 CP, albastru, clima tronic, navigație, tempomat, etc., și VW Golf 4, 1,9 TDI, 90 CP, an 2001, alb, climă, computer bord, etc. Telefon 0722.41.503. (42809)

Vând Dacia 1310, stare bună de funcționare, CIV+ numere noi + ITP, taxe la zi, preț fix 250 Eu. Telefon 0745.089.806. (42836)

Vând Aro 320 în stare bună de funcționare, cu RK la motor. telefon 416203, 0744.919.423. (42839)

Vând Mercedes 190 pentru piese. Telefon 214428 sau 0727.122.361. (42860)

Vând Dacia 1310, an 1990, albă, Vladimirescu. Telefon 0742.071.956. (42881)

Vând Daewoo Leganza 2,0i, verde metalizat, full electronic, stare impecabilă, preț 6.300 Euro. Telefon 0746.160.033, 0746.046.127. (42897)

Vând Volkswagen Passat, 2002, TDI 1900, full, Renault Megane, 2001, full, benzină. Telefon 0740.500.519. (Ag. Criș, 620)

Vând urgent Nissan Terrano II, 2.7 Turbo Diesel, an 1996, model cu 4 faruri, 4x4, roșu metal, climă, genți aluminiu, bandouri, preț 8.200 Euro, negociabil. Telefon 0723.575.905. (42896)

Vând Opel Vectra, gri metal, an 1990, PF, stare foarte bună, preț 3.400 Euro, negociabil. Telefon 0740.189.026. (42890)

Vând Dacia 1310, albă, actele la zi, motor rodaj, preț 700 Euro, negociabil. Telefon 0726.192.974. (42890)

Vând autoturism Dacia 1310 Break, an fabricație 1997 și Seat Ibiza, an fabricație 2003. Informații telefon 0722.709.892. (42891)

Vând Ford Orion Ghia, 1991, motor Diesel 1,6, preț 3.000 Euro. Telefon 0723.163.963. (Ag. UTA, 1730)

Vând Dacia 1310, an 1992, CIV, stare bună, 650 Euro. Telefon 0742.903.147. (42524)

Vând ARO 244, an 1989, CIV, stare bună, motor Brașov, 700 Euro. Telefon 0742.903.147. (42524)

Vând camionetă Barkas, CIV, stare bună, an 1989, 700 Euro. Telefon 0742.903.147. (42524)

VÂNZĂRI ELECTRO

Vând CASE MARCAT FISCALE, CÂNTARE ELECTRONICE, str. Stânjenel, 6. Telefon 279702, 0745.395.107, 0788.737.342, 0722.707.432. (41933)

Vindem CASE MARCAT, CÂNTARE, I. L. Caragiale, nr. 22. Telefon 272727, 282829, 0745.520.497. (41572)

Vindem CASE MARCAT FISCALE, CONSUMABILE, CÂNTARE ELECTRONICE, str. VICENȚIU BABEȘ nr. 22A. Telefon 211211, 281188, 0745.669.550. (40773)

Vând ieftin TELEVIZOARE COLOR, diferite diagonale, telecomandă, garanție. Telefon 338090. (42023)

Vând PIII Dell 128 RAM, 20 GB video 32 MB, CD-ROM, floppy SB rețea, preț 250 lei. Telefon 0745.558.970. (42193)

0% DOBÂNDĂ, 0% AVANS PENTRU RATE, facilități pentru tineri, bătrâni și agricultori. Oferim mașini de spălat, televizoare, frigorifice, aragaze; garanție și transport. Telefon 0257/259339; mobil 0744.796.542. (42170)

Vindem ieftin: MAȘINI SPĂLAT, CONGELATOARE, LĂZI, VITRINE FRIGORIFICE, COMBINE FRIGORIFICE, TV COLOR, ASPIRATOARE, FRIGIDERE, ANVELOPE AUTO. Oferim transport. Calea Radnei 151. Telefon 369090; 0743.662.845. (42143)

Vând la cele mai mici prețuri TV COLOR, MAȘINI DE SPĂLAT. Telefon 251392. (42232)

VÂNZĂRI DIVERSE

Vând GRÂU și PORUMB BOABE, producția 2005. Informații telefon 0788.358.381. (f)

Vând NISIP, BALAST la domiciliu, preferabil 3 mc. Telefon 0741.679.475. (41344)

Vând BOLȚARI TERMOIZOLANȚI beton și zgură cărămidă, omologați, diferite dimensiuni; STÂLPI ORNAMENTALI 0,80 cm, la cele mai mici prețuri. Telefon 283683, 0722.621.600, 0722.870.752. (38820)

Vând LEMNE FOC esență tare, transport la domiciliu. Telefon 253270, 0742.655.913. (41090)

Vând garaj, str. Lacului, 2.000 Euro. Telefon 0744.784.910. (41846)

Vând 50 tone porumb boabe, recolta 2005. Telefon 0721.492.296 sau 0257/ 252286. (Ag. Sântana, 340)

Vând cățel ciobănesc de Bucovina, pedigree, părinți campioni, butași zmeură americană înrădăcinați 2 lei/ buc. Telefon 0357/ 407670, 0744.566.143. (41904)

Vând LEMNE FOC, esență tare, 675.000 mc. Telefon 278.338, 0721.592.572. (41991)

Vând LEMNE FOC TĂIATE, 700.000 lei/mc. Telefon 278583; 0746.601.292. (42012)

Vând PLASĂ GARD, 33.000 lei/kg; RABITZ, 47.500 lei/kg; CUIE, 26.000 lei/kg; SÂRMĂ, TABLĂ, ELECTROZI, COTURI; BURLANE etc. Str. Vrabiei 4, telefon 289997; www.garduri.ro (42061)

Vând 2 plapume și 2 perne din melană. Telefon 280809. (41810)

Vând 85 capre gestante. Informații telefon 0746.151.495, 0745.534.855. (42192)

Vând gâște și rațe. Telefon 0722.688.346, 381077. (42152)

Vând COLȚARE, CANAPELE, FOTOLII noi și una bibliotecă stejar 4,20 m. Telefon 286069. (42165)

Vând garnitură baie, vană fontă, uși, ferestre tip bloc, scaune, paturi, mobilă bucătărie, dulap dormitor. Telefon 212832; 0723.587.853. (42183)

Vând frigider, mașină spălat automată, congelator, monitor, aspirator, posibil și rate. Telefon 212832; 0723.587.853. (42183)

Vând dormitor lemn masiv, dormitor copil cu pătuț, canapea, colțar, sufragerie și birou cu scaun nemțesc. Telefon 0257/369111 și telefon 0743.206.251. (42208)

Vând NISIP, BALAST la domiciliu, preferabil 3 mc. Telefon 0740.120.697. (42221)

Vând termotecă Vaillant, second hand, 130 Eu. Telefon 0766.722.173. (42237)

Vând 2 vițele pentru sacrificat, 350 kg/buc. Telefon 276050, 0740.013.447. (42264)

Vând 150 oi țurcane. Telefon 0722.401.129. (40523)

Vând sau închiriez garaj autorizat, zona Fortuna. Telefon 251885, 0722.253.236. (41996)

Vând 2 televizoare, cauciucuri camion, motor electric. Telefon 279582. (41782)

Vând curcani carne. Telefon 0744.76.326 sau 276205. (41942)

Vând SOBE TERACOTĂ montate str. CONTA 1. Telefon 0257/273862. (41597)

Vând NISIP, BALAST, SORT, domiciliul clientului, preț negociabil. Telefon 0744.853.044. (41567)

Vând pui peste 2 kg, jumătate porc. Telefon 219283, 0741.538.478. (41629)

Vând 2 cazane pentru fabricat țuică, capacitate 700 l/ bucată. Telefon 0742.301.545, 0788.772.991. (42162)

Vând 2 mânze șergace, 7 luni. Telefon 0746.621.854. (Ag. UTA, 1710)

Vând masă masaj 3.000.000, masă reflexoterapie 6.000.000. Telefon 250220, 0724.442.686. (42244)

Vând purcei 40-50 kg, curcani, scroafă, rasă Pietrain. Telefon 0744.623.459, 282793. (42277)

Vând haine blană vulpe roșie, noi. Telefon 212526. (42209)

Vând 16 oi, două iepe, viței. Telefon 0747.514.981. (42272)

Vând cuptor de pâine pe vatră Matador, 5,2 mp. Telefon 0744.592.017. (Ag. UTA, 1724)

Vând lemne tăiate mc 650.000, transport gratuit. Telefon 278375, 0744.233.718. (42803)

Vând porci grași 3 bucăți, 2 tăurași și o junică. Telefon 232352. (42825)

Vând porci crescuți ecologic 6 lei/kg. Telefon 0257/382170. (42833)

Vând saxofon mi bemol și tenor. Telefon 0744.504.788, 531908. (42846)

Vând vitrină frigorifică, congelator, ladă frigorifică cu sticlă. Cumpăr calorifere oțel. Telefon 210613. (42861)

Vând tăurași 300 kg bucata. Informații telefon 310336. (Sebiș 153)

Vând porc marele alb 55.000/ kg sau tranșat carcasă 25.000/kg negociabil la domiciliu. Telefon 0257/ 267825. (42882)

Vând plug 3 capuri țeavă. Telefon 230507. (42901)

Vând combină frigorifică Arctic, nouă și aragaz Zanussi, nou, la preț rezonabil. Telefon 0742.052.235. (42895)

Vând LINIE DE ULEI LA CALD și AGREGATE FRIG. Telefon 0722.263.104. (Ag. Pâncota, 303)

Vând vaci cu lapte. Telefon 0744.396.767. (42913)

CUMPĂRĂRI TERENURI IMOBILIARE

Cumpăr casă la țară locuibilă, ofer maxim 5000 Eu. Telefon 0722.344.705. (42823)

Cumpăr 4 hectare teren agricol cu titlu de proprietate zona Bocsig, preț rezonabil, plata pe loc. Telefon 0745.313.918, 0257/ 278.738. (41758)

Cumpăr apartament 1 cameră, central, Vlaicu, Micălaca. Telefon 255733; 0741.150.158. (41169)

Persoană fizică doresc să cumpăr apartament 2-3 camere, neamenajat, etaj I, II, zona Podgoria, zona Micălaca 300. Telefon 0726.356.380. (42218)

Cumpăr teren 500-700 mp, pe strada Tabacovici, ofer 40-50 Eu/mp. Telefon 0722.606.527. (42855)

Cumpăr apartament 3 camere central. Telefon 0727.836.953. (42874)

Cumpăr pământ agricol pe raza municipiului Arad. Telefon 0745.895.483. (Ag. UTA, 1726)

CUMPĂRĂRI DIVERSE

Cumpăr mărci, lire italiene, șilingi. Telefon 240990, 0721.512.555. (41487)

Cumpăr pene vechi și noi, preț foarte bun. Telefon 0741.689.068. (41835)

(Continuare în pag. 17) ☛

Program ADEVĂRUL
Cotidian independent Arad
MICA PUBLICITATE tel. 210.775 luni-vineri 8^{00}- 19^{00} *sâmbătă închis* duminică 9^{00}- 12^{00}
ANUNȚURILE DE DECES SE PUBLICĂ GRATUIT.
MARE PUBLICITATE tel/fax 280.904 luni-vineri 8^{00}- 19^{00} *sâmbătă închis* duminică 9^{00}- 12^{00}

☛ (Urmare din pag. 16)

Cumpăr colți de porc mistreț și deșeuri neferoase. Telefon 0741.689.068. (41835)

Cumpăr colți de mistreț, pene de gâscă. Informații telefon 0743.983.323. (41836)

Cumpăr fier vechi, calorifere, pene vechi. telefon 0257/214496. (42125)

Cumpăr fier vechi, acumulatoare și calorifere fontă. Telefon 0741.435.116, 214581. (42020)

Cumpăr pene de gâscă și colț de porc mistreț. Telefon 210480, 0742.299.805. (42205)

Cumpăr pene vechi, noi, preț foarte bun. Telefon 0745.983.893, 0747.204.553. (42266)

LOCURI DE MUNCĂ

Angajăm în REGIM DE COLABORARE, persoane pentru DISTRIBUȚIE MESAJE PUBLICITARE și COLETE, în orașul ARAD. VENIT SUPLIMENTAR GARANTAT. Program flexibil. Rugăm seriozitate. Trimiteți scrisoare la S.C. PRIETENII CĂRȚII SRL, CP 83-37 BUCUREȘTI. (f. 3713124)

SC angajez VULCANIZATOR. Rog seriozitate. Telefon 265058, 0722.562.096. (42915)

SC ROMBIZ IMPEX SRL (electrocasnice audio-video) angajează ȘEF MAGAZIN pentru punct de lucru Arad. CV la fax 0264/ 419158, email marketing@rombizco.ro. (41801)

ASTRA NOVA SECURITY angajează urgent în condițiile Legii 333/2003 AGENȚI PAZĂ (FEMEI) pentru OBIECTIVE DEOSEBITE, salarizare atractivă. Informații la telefon 0213.03.02.37; 0788.484.426, 0788.484.425. (f.3713036)

EUROJOB, telefon 228090, caută ȘOFERI PROFESIONIȘTI STRĂINĂTATE, SUDORI CANADA, INGINER INSTALAȚII, REPREZENTANT VÂNZĂRI, VÂNZĂTOARE ALIMENTARĂ. (f. 3712625)

FIRMĂ CONFECȚII ÎNCĂLȚĂMINTE angajează MAȘINISTE, MANUALI, CROITORI ÎN PIELE cu experiență și TINERE ABSOLVENTE necalificate. Salar avantajos+bonuri masă, telefon 288745. (42047)

SC angajez SPĂLĂTORI AUTO pentru zona Vlaicu, rog seriozitate. Informații telefon 0726.154.896. (42063)

Angajăm TÂMPLAR PVC atelier montaj. Telefon 0744.786.980. (42179)

Angajăm: ȘOFERI TAXI, CONTROLORI TRAFIC TAXI, TINICHIGII AUTO, VOPSITOR AUTO, SPĂLĂTORI AUTO. Telefon 227056, 275650. (Ag. UTA, 1716)

SOCIETATE COMERCIALĂ angajăm CONTABIL autorizat. Informații la telefon 0724.383.482. (42164)

BRUTĂRIA STANIȘ angajează ȘOFER DISTRIBUITOR, cu experiență și domiciliu stabil în municipiul Arad. Telefon 279204, 0726.107.621, 0745.636.536. (42166)

Angajăm VÂNZĂTOARE/ VÂNZĂTOR, cu/fără experiență, pentru MAGAZIN ALIMENTAR, salar atractiv. Telefon 289300. (42207)

Societate angajează BRUTARI PE CUPTOR tip MATADOR. Telefon 0744.236.146. (42216)

SOCIETATE PRODUCȚIE MOBILIER TAPIȚAT angajăm TAPIȚERI, CROITORI și TĂIETORI ÎN PIELE calificați. Salariu atractiv în funcție de realizări și tichete. Telefon 0729.022.192. (42247)

Angajez FAMILIE SERIOASĂ pentru FERMĂ ANIMALE, ofer locuință. Telefon 0745.900.919. (Pâncota, 301)

ARCOOM SCM Arad, strada Cloșca, 8, 255889, angajează CONFECȚIONERE: pentru secțiile din ARAD 10 persoane. Pentru secția din CURTICI, str. Cloșca, nr. 20 - 15 persoane. OFERIM: salarizare atractivă, tichete de masă, lucru într-un schimb, decontarea transportului interurban și parțial urban. CERINȚE: îndemânare, seriozitate, disciplină, lucru în echipă. (40443)

SALON DE ÎNFRUMUSEȚARE angajează MANICHIURISTĂ-PEDICHIURISTĂ. Informații la telefon 218253. (42163)

Angajăm VÂNZĂTOARE cu experiență în LIBRĂRIE. Telefon 242217. ( )

Angajez VÂNZĂTOARE pentru PIAȚA SOARELUI. Telefon 0747.971.368 sau 0729.041.099. (42201)

RESTAURANT TURCESC angajează OSPĂTARI, BUCĂTAR, PAZNIC. Telefon 0721.795.388. (42278)

SOCIETATE COMERCIALĂ cu punct de lucru în orașul CHIȘINEU CRIȘ, angajează LUCRĂTORI COMERCIALI LA STAȚIA DE CARBURANȚI. Cei interesați vor trimite un CV la numărul de fax 0257/ 256051, iar interviul va avea loc sâmbătă, 10.12. 2005 la sediul firmei din Arad. (42223)

SCM CHIȘINEU CRIȘ angajează urgent un DEPANATOR RTV, o COAFEZĂ și o COSMETICIANĂ. Informații telefon 0257/350105 orele 8-16. (42074)

SOCIETATE COMERCIALĂ angajează GESTIONARI cu experiență în domeniul materialelor de construcții și CONTABIL cu experiență pentru contabilitate primară de gestiune, de preferință bărbați. Informații la telefon 235339. (42794)

SOCIETATE COMERCIALĂ angajează MUNCITORI NECALIFICAȚI (care vor fi calificați la locul de muncă ca preparatori de comandă) pentru depozit de mobilă. Cerințe: scris și citit (limba română). Domiciliul în Arad sau zone limitrofe. Informații la telefon 270209 sau 270208. (42279)

Angajez VÂNZĂTOARE pentru BAR. Telefon 0744.897.699. (Ag. UTA, 1464)

BAR angajează BARMANĂ . Telefon 0721.708.284. (42808)

SC PANPRO SRL angajează BRUTARI-PATISERI cu sau fără experiență. Telefon 211210. (Ag. UTA, 1732)

AGENȚIA DETECTIV P&P angajează PERSONAL DE PAZĂ. Telefon 0788.422.991. (42820)

Ofer spre ÎNCHIRIERE SCAUN PENTRU COAFURĂ, COSMETICĂ, MANICHIURĂ, MASAJ, zonă centrală. Telefon 0722.945.908. (42824)

Angajăm INSTRUCTOARE AEROBIC cu experiență, și RECEPȚIONERĂ cu cunoștințe de limbi străine, în cadrul COMPLEXULUI CONTINENTAL ASTORIA. Telefon 0743.484.093, 0722.231.227. (42829)

SC ATLASSIB SRL angajează șoferi microbuz: permis de conducere categoria B,C,D,E, vechime minim 3 ani șofer, domiciliu în Arad, telefon. Relații telefon 0269/224298, 0269/ 224101, 0269/2241074, 0269/231012, interior 267, 388, orele 8-16, la sediul Coloanei transport auto Arad, pe strada Liviu Rebreanu, nr. 95. (42831)

Caut PERSOANE care știu să TRICOTEZE MANUAL. Telefon 457522, 0724.647.870. (42834)

Angajez VÂNZĂTOR CASETE. Informații telefon 289122, între orele 16-18. (42894)

Angajez PERSONAL TÂMPLĂRIE PVC pentru montat. Telefon 0721.288.570. (32885)

SOCIETATE COMERCIALĂ angajează CASIERĂ pentru activitatea de SCHIMB VALUTAR. Telefon 289812, orele 9-15. (42900)

PRIMĂRIA CONOP organizează în data de 28.12. 2005, ora 10, la sediul PRIMĂRIEI CONOP concurs pentru ocuparea postului contractual de CONSILIER JURIDIC. Informații suplimentare la sediul primăriei sau telefon 433003. (Ag. Lipova, 467)

SC SECA DISTRIBUTION angajează AGENȚI LA DIVIZIA WRIGLEY. CV la arad.wrg@seca.ro sau fax 349770. (Ag. UTA, 1729)

Angajez VÂNZĂTOARE pentru magazin alimentar. Salar bun. Telefon 0743.079.880. (42912)

PRESTĂRI SERVICII

FIRMĂ ROMÂNO-GERMANĂ repară MAȘINI SPĂLAT AUTOMATE, FRIGIDERE, toate tipurile. Telefon 0740.098.008, 274575. (38869)

Repar MAȘINI SPĂLAT AUTOMATE, domiciliul clientului, garanție 1 an. Telefon 274600. (41913)

CASA ARMATEI, REVELION, ORCHESTRĂ DANIEL DINESCU. Telefon 0745.116.798. (42000)

SILDOR PROD

vânzări, montaj, reparații: VITRINE, CAMERE FRIGORIFICE și AER CONDIȚIONAT. Telefon service: 0257-349121, sediu: 0257-270622. (c.)

AUTOMATIC SERVICE REPARĂ MAȘINI DE SPĂLAT garanție 1 an. Telefon 259146, 0744.241.398. (42046)

Reparăm TELEVIZOARE la domiciliul CLIENTULUI. Telefon 0743.706.080, 0720.090.600. OPERATIVITATE, PROFESIONALISM. (42121)

Executăm LUCRĂRI DE CONSTRUCȚII și AMENAJĂRI INTERIOARE, capacitate mare, inclusiv PROGRAMĂRI pentru anul viitor, 0722.135.994, 0744.607.072. (42227)

OFERTĂ DE MOȘ! ȘCOALA ȘOFERI ONCIU efectuează la numai 450 RON, 30 ORE CONDUCERE. GARANTĂM REUȘITA prin pregătire. Informațiii strada Unirii, nr. 1, telefon 282440, 0722.566.405. (42097)

Executăm TRANSPORT NISIP, BALAST, LEMNE de foc, MOLOZ, cu autobasculantă autorizată zona A. Telefon 0788.636.978, 0740.686.524. (41607)

Executăm toată gama construcții, RENOVĂRI, AMENAJĂRI interioare-exterioare. Telefon 0740.665.559. (42790)

ȘCOALA „CUSTOM", CELE MAI MICI TARIFE! Autovehicule: OPEL, ASTRA, AGILA, MATIZ, FORD, CIELO, LOGAN, DACIA. Plata în rate. Înscrieri zilnic! Telefon 254196 sau 0740.972.900. (41790)

Executăm LUCRĂRI FORAJ FÂNTÂNI la preț avantajos. Telefon 0745.383.703. (42075)

SC DENPAU execută LUCRĂRI DE CONSTRUCȚII, ZUGRĂVELI și INSTALAȚII SANITARE. Telefon 0740.294.520, 0257/ 286497. (42826)

REVITAL organizează CURSURI REFLEXOTERAPIE, MASAJ, atestate de Ministerul Muncii. Posibilități angajare, telefon 280595. (42856)

Moș Crăciun ADUCE PERMISE la ȘCOALA ȘOFERI CARMEN A,B,C,D,E. TELEFON 0723.397.404, 255445. (42869)

CURĂȚĂM PODURI, SUBSOLURI, DEMOLĂM, TRANSPORTĂM, CUMPĂRĂM fier vechi. Telefon 210586; 0744.904.690. (42904)

DIVERSE

OFER VALUTĂ, AVANTAJOS, DIRECT 6 LUNI - 1 AN! Telefon 0257/ 279512; 0726.842.692. (42027)

Consiliul de Administrație al Societății Agricole „AGROVITIS" Mâsca convoacă Adunarea Generală a membrilor asociației pentru data de 11 decembrie 2005, orele 15, la Căminul Cultural cu următoarea ordine de zi: 1. dizolvarea asociației și lichidarea patrimonului, 2. numirea a doi lichidatori, 3. diverse. În cazul neîndeplinirii cvorumului necesar, a doua convocare este pe data de 18 decembrie 2005 în același loc și la aceeași oră. (Pâncota 305)

REGIA AUTONOMĂ DE DRUMURI MUNICIPALE ARAD vinde la licitație un TRANSPORTOR BITUM. LICITAȚIA va avea loc în data de 21 decembrie 2005, la sediul Regiei din strada Cometei nr. 1-3, ora 10. Relații suplimentare la telefon 259588. (42906)

TURISM

SUPER OFERTA DE SFÂRȘIT DE AN, 26-30 decembrie 2005. Cazare 10 lei/zi, pensiune completă 4 lei/zi, minim 2 zile. Telefon 313044, 212339. (c 1121/2005)

ÎNCHIRIERI

Închiriez apartament 1, 2, 3, 4 camere. Telefon 0727.982.469. (41769)

Închiriez spațiu comercial ultracentral, 70 mp, superamenajat, Eminescu 12. Telefon 0722.344.705. (42823)

Închiriem (vindem) SPAȚII COMERCIALE. Telefon 289060, 0740.661.596. (42141)

Închiriez HALĂ PRODUCȚIE, 300 mp, toate utilitățile, str. Nicolae Horga nr. 11 (Mureșel). Telefon 0745.632.766. (41574)

ÎNCHIRIEZ/VÂND HALE METALICE, 1,5 Euro + TVA, suprafețe 50 - 1000 mp, cu acces auto, CFR + toate utilitățile pe 6 Vânători. Telefon 0722.249.470. (41971)

ÎNCHIRIEZ BIROURI, 30 mp, Calea 6 Vânători 55A, Arad. Telefon 0722.249.470. (41971)

Doresc să închiriez 2-3 camere. Telefon 0744.589.950. (41984)

Închiriez apartament 2 camere în ALFA, lângă Complex Jackson. Telefon 0744.861.326. (41918)

Dau în chirie apartament 5 camere, garaj, zona Polivalentă. Telefon 0744.537.090. (41807)

Închiriez SPAȚIU COMERCIAL, 86 mp, str. Eminescu, modern amenajat. Telefon 0744.784.910. (42127)

Ofer închiriere apartament mobilat, contorizat, zonă ultracentrală, 2 camere, cablu. Telefon 0721.375.633, 286393. (42142)

Dau în chirie apartament, 1 cameră, fără bucătărie, ultracentral, preț 130 Eu. Telefon 0722.487.092. (42232)

Închiriez SPAȚIU COMERCIAL, super amenajat, 160 mp, cu posibilitatea de a fi împărțit în două. Telefon 0722.227.450. (42253)

Închiriez apartament, tot confortul, parter, zona Intim. Telefon 251885, 0722.253.236. (41996)

Caut să închiriez apartament 1 - 2 camere, termen lung, mobilat. Telefon 255733, 0741.150.158. (41169)

Ofer spre închiriere apartament 3 camere, complet mobilat, condiții bune. Telefon 0741.150.158, 0741.150.166. (41169)

Ofer spre închiriere apartament 2 camere, mobilat (nemobilat) zona Piața Spitalului. Telefon 0742.039.614. (41990)

Închiriez (ofer) AUTOMACARALE HYDROM 16 tone. Telefon 0744.523.701 sau 0788.201.223. (41597)

Închiriez apartament două camere, zona Podgoria, din 15.XII. 2005. Telefon 284953. (42181)

(Continuare în pag. 19) ☛

S.C. Maxstile SRL

PRODUCĂTOR DE MOBILIER TAPIȚAT

Societate fondată cu capital privat vest european

ANGAJEAZĂ

- croitori, tapițeri
- confecționere (cusătoare)
- muncitori necalificați

CERINȚE:
- experiență în domeniu (pentru persoanele calificate)
- meticulozitate
- seriozitate

SE OFERĂ:
- salariu motivant
- tichete de masă
- decontarea abonamentelor pentru mijlocul de transport
- posibilitatea de a lucra într-o firmă de prestigiu

Informații suplimentare se pot obține la telefon 0257/278.702 int. 106, sau la sediul societății noastre din str. Nicolaus Lenau nr. 11 Arad.

(com./11.2005)

Societatea Comercială IMAR S.A. cu sediul în Arad Calea Aurel Vlaicu nr. 14

IMAR - S.A. ARAD ROMANIA

ANGAJEAZĂ

- Șef Serviciu Resurse Umane

Condiție: vechime de doi ani în domeniu

- Confecționeri-croitori
- Agenți pază

Informații suplimentare pot fi obținute de la Serviciul „Resurse Umane" al S.C. IMAR S.A. Arad, tel. 256.490, 256.491, 256.492, 256.493 interior 241.

(com.7712/2005)

Coffee-show de excepție !!!

ACCESSO S.R.L. *invita operatorii sectorului HORECA, patronii cafenelelor si a barurilor in 9 dec. 2005*

la ***degustarea*** *cafelei espresso* SERIO *si a bauturilor pe baza de cafea.*

Prepararea si prezentarea va fi facuta de un expert in domeniu.

Evenimentul va avea loc la show-roomul din B-dul Iuliu Maniu, nr. 72.

INFORMATII si rezervari *la tel. 0257-270850, 0745-378910*

Invitat special: *Luigi Serio, producatorul cafelei* SERIO

SERIO San Marino Saeco

(6789624)

Sărbători frumoase cu Auto Schunn

Este Decembrie și cu toții ne dorim să oferim bucurii celor dragi. Noi am așezat pentru dvs., sub bradul plin de lumină, cele mai frumoase jucării: mașinile Mercedes-Benz. O colecție întreagă de noutăți vă așteaptă să porniți la drum în deplină siguranță la bordul mașinii perfecte.

La fiecare din superbele exemplare primiți un cadou din partea noastră, la alegere: 2.500 Euro pentru Clasa C, revizii gratuite pentru Clasa E. Dar nu vă spunem chiar tot! Vă așteptăm să vă convingeți! După test-drive-ul pe care vi-l oferim veți fi convinși să vă faceți un cadou minunat dvs. și familiei dvs.

Mercedes-Benz
Auto Schunn

Auto Schunn

În săptămana aceasta, Moș Nicolae a fost vizibil impresionat de mașinile prezentate și de ofertele imbatabile și a împărtășit arădenilor entuziasmul său. Moșul a făcut pentru o zi echipă bună cu reprezentanții noștri de vanzări, lăudand cele mai noi, rafinate și performanțe modele Mercedes-Benz.

Știe Moșul ce-i frumos!

Vă adresăm pe această cale tuturor, cele mai senine sărbători de iarnă, pace în suflet și nenumărate bucurii.

Echipa Auto Schunn **Partener autorizat** Mercedes-Benz

(com./12.2005)

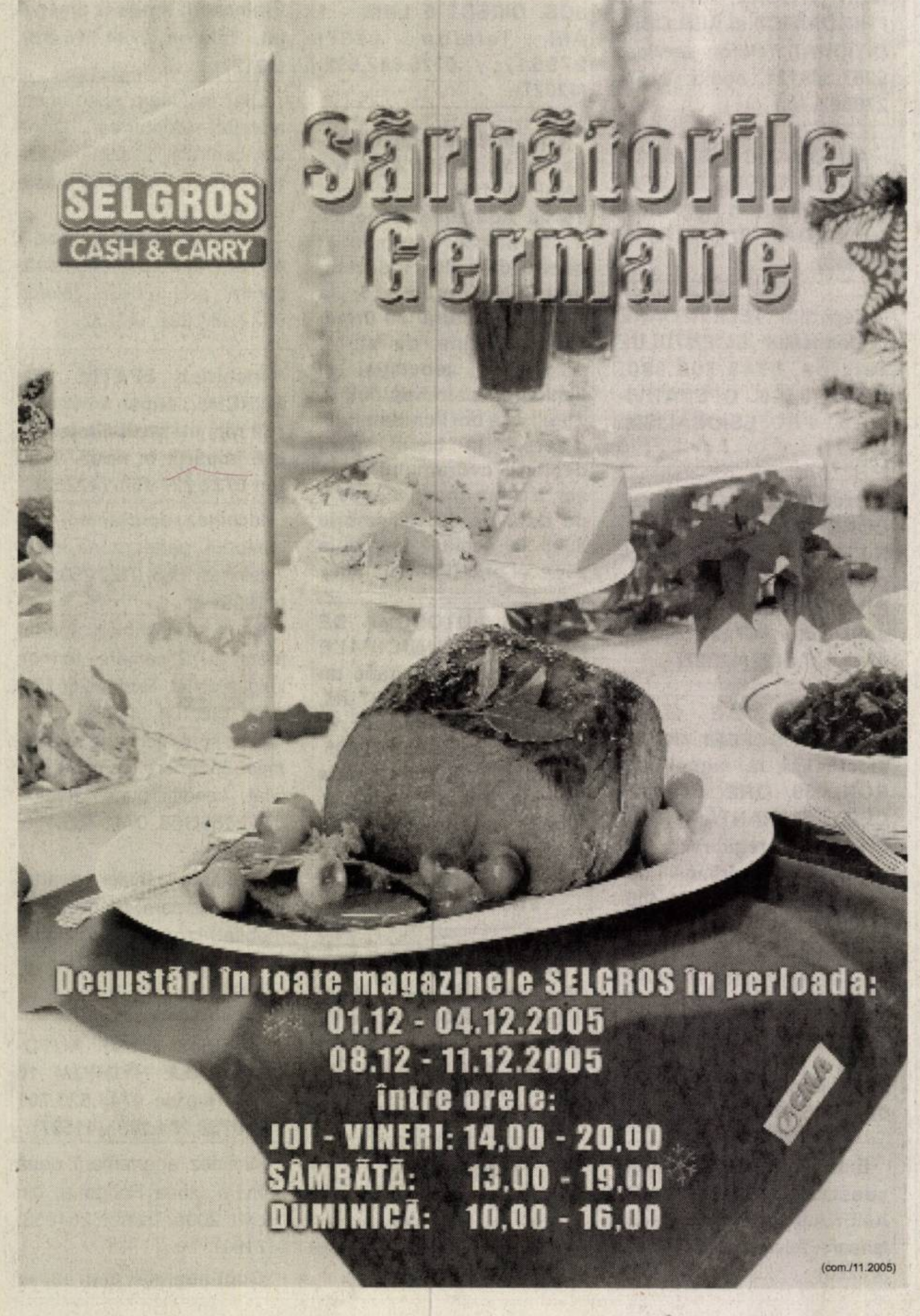

(com./11.2005)

ARIES TEXTILE SRL

Important investitor străin din județul ARAD cu sediul în Zona Industrială Vest

ANGAJEAZĂ

CONFECȚIONERE

pentru punctul de lucru din Calea Radnei

hala recent renovată și climatizată

Se oferă:
- Pachet salarial atractiv
- Tichete de masă pentru fiecare zi lucrată
- Ore suplimentare plătite, conform legislației
- Transport
- Asistență medicală la locul de muncă
- Analize gratuite la angajare
- Condiții excelente de muncă într-un colectiv tânăr și dinamic

Relații de luni până vineri între orele 08:30 și 17:00 la tel. 0257/219.820 și 0357/405.496

(c.1685/2005)

☛ (Urmare din pag. 17)

Închiriez (vând) SPAȚIU COMERCIAL, zona centrală. Telefon 0744.561.772., 0742.206.222. (42254)

Ofer spre închiriere garaj din cărămidă ultracentral (pedagogic). Telefon 270686, 0724.066.636. (42843)

Dau în chirie apartament 1 cameră, central (pentru birou, sediu firmă, etc.) 100 Eu. Telefon 0726.289.694. (42855)

Dau în chirie aprtament 3 camere, nemobilate, Vlaicu (Z-turi), 180 Eu. Telefon 0726.289.694. (42855)

Dau în chirie 2 camere, mobilate, central (Intim), 150 Eu. Telefon 0726.289.694. (42855)

Dau în chirie apartament 3 camere, mobilate, Micălaca, 200 Eu. Telefon 0726.289.694. (42855)

Dau în chirie apartament 2 camere, central, nemobilat, pentru birou, 200 Eu. Telefon 0726.289.694. (42855)

Caut urgent să închiriez garsonieră, ne/mobilată, ofer 100 Eu. Telefon 0726.289.694. (42855)

Închiriez SPAȚIU COMERCIAL ultracentral, amenajat 60 mp. Telefon 0722.238.837. (42858)

Închiriez VILĂ cu 14 locuri, în MONEASA, pentru REVELION. Telefon 0721.257.504. (42811)

Ofer spre închiriere o cameră, strada A. Șaguna nr. 228. (42893)

Închiriez apartament 2 camere, zona Polivalentă. Informații la telefon 0723.319.274. (42891)

Închiriez 40 mp, strada Unirii, parter, 12.000.000 lei. Telefon 0722.294.842. (42867)

Închiriez pentru birouri apartament cu 2 și cu 3 camere, etaj 2 și 3, lângă Tribunal. Telefon 0722.777.407. (42894)

Închiriez apartament cu 1 cameră și 2 camere, pe Episcopiei. Telefon 0722.777.407. (42894)

PIERDERI

Pierdut legitimație de călătorie eliberată de C.T.P. pe numele de Nădășan Eva. O declar nulă. (42804)

Pierdut carnet expert contabil nr. 19549/A/2004, eliberat de CECCAR pe numele de Goruian Mariana Lucia. Îl declar nul. (42822)

Pierdut legitimație de student eliberată de Universitatea „Aurel Vlaicu", pe numele de Mustoiuc Maria Elena. O declar nulă. (42847)

Pierdut carnet șomaj pe numele Șandru Dorin, eliberat de AJOFM Arad. Îl declar nul. (Pâncota 306)

Pierdut legitimație de călătorie, eliberată de CTP, pe numele Popița Floare. O declar nulă. (42916)

✝ DECESE ✝

Anunțurile de deces se publică gratuit !

Cu durere în suflet anunțăm încetarea din viață a celei care a fost soție, mamă, bunică, soră,

LAGȘAGI BOGDANA,
în vârstă de 74 ani.

Înmormântarea va avea loc astăzi, 8 decembrie, ora 13, de la Capela Cimitirului Eternitatea. Dumnezeu s-o odihnească în pace! Familiile îndoliate LAGȘAGI, LAGȘAGHI și MARINCA.

Cu adâncă durere în suflet anunțăm moartea fulgerătoare a iubitului nostru fiu

HORGA CRISTIAN FLORIN.

Înmormântarea va avea loc vineri, 9 decembrie 2005, ora 13, în comuna ARCHIȘ, de la domiciliu. Scumpul nostru fiu, ai lăsat în urma ta durere, tristețe și amintirea unui suflet cu totul aparte. MAMI și TATI.

Cu adâncă durere anunțăm trecerea în veșnicie a celei mai iubitoare soții, mamă și bunică,

BODRE MARIA,
în vârstă de 75 ani.

Înmormântarea va avea loc azi, 8 decembrie, ora 14, la Cimitirul Eternitatea (UTA). Familia îndurerată.

Cu adâncă durere anunțăm încetarea din viață a iubitei noastre mamă și bunică,

ILENUȚA FLORIȚA,
în vârstă de 79 ani.

Înmormântarea va avea loc azi, 8 decembrie, ora 13, de la domiciliul din strada Renașterii nr. 8. Familia îndoliată.

Cu adâncă durere în suflet anunțăm trecerea la cele veșnice a iubitului nostru soț, tată și bunic

MOȚ IOAN
în vârstă de 74 ani.

Înmormântarea va avea loc azi, 08.12.2005 de la domiciliul din Socodor. Soția FLOARE, fiica MARIOARA cu soțul PETRICĂ și copiii LUCIAN, MARIUS cu ANCA și nepoțelul LUCA din America, fiul IOAN cu soția CRISTINA și nepoata LORENA. Dumnezeu să-i dea odihnă veșnică!

Cu adâncă durere în suflet anunțăm trecerea în neființă a celui care a fost soț,tată, bunic

CURTA IGNAT,

în vârstă de 84 ani. Înmormânatrea va avea loc azi 8 decembrie 2005, ora 14, din Sebiș. Familia îndoliată.

Cu adâncă durere anunțăm încetarea din viață a iubitului nostru soț și unchi

HANDRA MOISĂ,

în vârstă de 81 de ani. Înmormântarea va avea loc azi 8 decembrie 2005, orele 13, la Cimitirul Eternitatea. Familia îndoliată.

✝ CONDOLEANȚE ✝

Împărtășim durerea voastră și suntem alături de voi, dragi verișori FLORICA și SIMION, acum când moartea vi l-a răpit pe cel căruia i-ați dedicat viața voastră, unicul fiu

CRISTI.

Dumnezeu să-l odihnească! Verișoara LORENA BARBĂ cu familia. (42928)

Colectivul Grădiniței P.P.20 Arad, împărtășește durerea colegei lor, educatoarea MARIOARA DEHELEAN, pricinuită de decesul tatălui său

MOȚ IOAN

și transmite sincere condoleanțe familiei îndoliate. (42800)

Întreg colectivul grupului de firme CODLEA și LAICOM este alături de colegul lor BODRE OVIDIU în durerea pricinuită de trecerea în neființă a mamei sale dragi. Sincere concoleanțe familei îndoliate. (42806)

Suntem alături de colegul nostru BEJAN PETRU de la siloz Pecica, la trecerea in neființă a mamei sale. Conducerea de la SC PRODAGRO BIAN SRL și colegii de la siloz Pecica. (42815)

Colectivul SC SANEVIT 2003 SA Arad este alături de colega ec. MIHUȚI ADELA, în aceste clipe grele, pricinuite de moartea fulgerătoare a prietenului drag. Sincere condoleanțe. (42849)

Suntem alături de MARINELA și PETRICĂ BEJAN, și le împărtășim durerea la despărțirea de scumpa lor mamă. Prietenii din Primăria Arad. (42871)

Suntem alături de familia HANDRA în greaua pierdere cauzată de trecerea în neființă a celui ce a fost

HANDRA MOISĂ .

Familia ITTU.(42886)

Sincere condoleanțe din partea părinților și copiilor grupei pregătitoare C de la Grădinița PP 20 Arad pentru educatoarea MĂRIOARA DEHELEAN în greaua încercare pricinuită de decesul tatălui drag. (42887)

Suntem alături de prietena noastră MĂRIOARA DEHELEAN la despărțirea de tatăl ei drag și transmitem sincere condoleanțe familiei îndoliate. Familiile POMIAN și COLAR. (42888)

Împărtășim durerea mătușii FLORICA și a unchiului SIMION în aceste momente ale despărțirii de scumpul lor fiu

HORGA CRISTIAN

și suntem alături de ei în aceste clipe. Îl vom păstra veșnic viu în inimile noastre. Mătușa NUȚA și verișorii EMANUELA și EMANUEL. (42925)

Suntem alături de familia BODRE IOAN, la trecerea în veșnicie a celei care a fost soție, mamă și bunică. Sincere condoleanțe familia POP PETRU. (42879)

✝ COMEMORĂRI ✝

Se împlinește un an de când a trecut în lumea veșniciei draga noastră mamă și bunică

MNERIE VIOARA.

Slujba de pomenire va avea loc la Biserica Micălaca Veche, duminică, de la ora 12. Dumnezeu să o ierte și să o odihnească în pace!

O boală grea necruțătoare,/ Te-a stins precum o lumânare,/ Și greu mi-a fost să te privesc,/ Dar n-am putut să te salvez./ Și ce mult eu aș fi dat/ De la moarte să te scap./ Dar Dumnezeu așa a vrut,/ Fiindcă te-a iubit prea mult,/ C-ai avut un suflet bun/ Tristă și neuitată va rămâne ziua de 8 decembrie, când în urmă cu un an ne-ai părăsit pe neașteptate dragul nostru: soț, tată și bunic

KATONA GHEORGHE.

(Ag. UTA 1715)

✝ Pios și trist omagiu închinat cu lacrimi și cu aceeași profundă durere scumpului meu mult regretat soț

jurist VORONCA ELINOR

la comemorarea despărțirii de 20 ani, azi 8 decembrie. Vei rămâne veșnic cu credință, în amintirea și în sufletul meu îndurerat. Dumnezeu să binecuvânteze odihna lui eternă. Soția LIVIA și FAMILIA. (41935)

Azi 8 decembrie, de ziua ta un gând pios și o lacrimă, pentru cel care a fost tată, bunic, frate și unchi

BICA IOAN.

Nu te vom uita niciodată, ai plecat prea devreme dintre noi. Fiica MIHAELA. (42140)

Lacrimi, lumânări, flori și durere în suflete și la 8 ani de când ne-ai părăsit

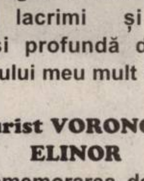

lt. col. (r) IOVIȚA DUMITRU

- iubit soț și tată! Odihnească-se în pace. FAMILIA. (42146)

Se împlinește un an de la trecerea în neființă a iubitei noastre tanti MARGHIT

FRENȚIU MARGARETA,

soție, și a doua mamă. Te plâng mereu soțul PAVEL și copiii STELIAN, TITUS, LUMINIȚA și NELUȚU cu familiile, prietenii, neamurile și vecinii. Dumnezeu să o odihnească în pace. (42260)

Pios omagiu, neștearsă amintire la împlinirea a 11 ani de la trecerea în neființă a celui care a fost soț, tată și bunic

BOARIU GHEORGHE.

Dumnezeu să-l odihnească! FAMILIA. (42271)

Pios omagiu, dragi amintiri, lacrimi și regrete, la împlinirea a 4 ani de la trecerea în neființă a celui ce a fost

POPA FLORIN.

Soția VERONICA și copiii PATRICIA și CASIAN în veci nemângâiați. (42801)

Purtăm în suflet aceeași durere și tristețe la împlinirea a 2 ani de la trista despărțire de cea care a fost

MARIA ANGHEL.

Colectivul Grădiniței PP 14 Arad. (42817)

A trecut un an de când îngerii te-au chemat la ei lăsând un gol imens în inimile noastre, dragul meu soț și fiu

BLAGE IOSIF (NELU),

și trei ani de când a plecat și tatăl socru

BLAGE IOSIF.

Parastasul și slujba de pomenire sâmbătă 10 decembrie, ora 12 Biserica Ortodoxă Grădiște. Vă plângem și ne rugăm la Dumnezeu să vă dea odihnă veșnică. Soția ANA și mama MARIA. (42848)

Se împlinesc 6 săptămâni de când a plecat dintre noi cea care a fost soție, mamă, bunică

CONSTANTINESCU ILEANA (IȚU),

care va rămâne veșnic în inimile noastre. Parastasul va avea loc în data de 10 decembrie 2005, sâmbătă, ora 12 la Biserica din parcul UTA. Soțul GELU și familia îndurerată. (42853)

Doi ani de lacrimi, durere și dor de la dureroasa despărțire de iubita noastră mamă și soție

ANGHEL MARIA.

Dumnezeu să-i ocrotescă sufletul ei deosebit. Parastasul 10 decembrie 2005, ora 13 la Catedrala Veche. Familia ANGHEL și ANDRUSEAC. (42878)

„Doi ani de lacrimi și de dor/ Un gol imens, necruțător/ Doi ani în care n-am crezut/ Căci dragă

MIA

te-am pierdut". Odihnească-se în pace! Familia RUSU. (42964)

✝ SERVICII FUNERARE ✝

SRAC ISO 9001 IQNet

SC NOSFERATUM srl
Servicii Funerare
tel. 270.437; 0744/554.874
www.nosferatum.ro

Pachete promotionale cu preturi incepand de la 290 RON + TVA nou

Pachetul cuprinde : sicriu, respete, cruce, igienizat, imbalsamat, transport local.

Reducere 10% pentru pensionari.

- + cosmetizare, incinerari
- + capela cu circuit inchis
- + organizare de parastase
- + coroane, jerbe, aranjamente florale la pret de producator
- + mari reduceri la transportul intern si international

Str.Ghiba Birta nr.26
(lângă Piata M.Viteazu)

RO STYL COMPANY
Servicii Funerare
magazin deschis și noaptea
Arad, str. M. Eminescu 22
(peste drum de Artex)
tel. magazin 214.422,
tel. patron 0744.690.121
firmă care produce și livrează sicrie în toată țara

OFERĂ

- sicrie de la 1.000.000 lei (sicriu adult) până la sicriu model american
- toate articolele necesare pentru înmormântare
- cortegiu, transport în țară și străinătate cu mașini speciale (nu cu microbuze) la prețuri negociabile

GRATUIT

- transport sicriu gol la domiciliu în Arad

SPĂLAT, ÎMBRĂCAT PENTRU DECEDAȚII DIN SPITALE

REDUCERE
10 % din VALOAREA FACTURII clienților care au mai lucrat cu firma noastră
Plata după încasarea ajutorului de înmormântare

IN MEMORIAM „KUKI"
SERVICII FUNERARE COMPLETE
Str. M. Eminescu nr. 4
ÎN CURTE
Tel.: 211.929 - 0723.343.964
www.memoriamkuki.com
MAGAZIN DESCHIS LA ORICE ORĂ

OFERĂ
SICRIE
ACCESORII FUNERARE
TOALETAT-ÎMBĂLSĂMAT
CAPELĂ - Capela Demian
COLACI-COLIVĂ
NOU!!! ÎNCHIRIEM CAPAC SICRIU FRIGORIFIC
GRATUIT TRANSPORTUL sicriului la domiciliu în Arad
REDUCERE 20 % la sicriu clienților care fac toate serviciile cu firma.
TRANSPORT intern și internațional LA CELE MAI MICI PREȚURI
INTERMEDIEM INCINERĂRI
Plata se poate efectua și după încasarea ajutorului de înmormântare.

FERESTRE ȘI UȘI PVC CU GEAM TERMOPAN — PROFIL ACTUAL AUSTRIA JALUZELE VERTICALE ȘI ORIZONTALE

CALITATE AUSTRIACĂ !

LEMN STRATIFICAT CU GEAM TERMOPAN

FERONERIE AUSTRIA! Plata în RATE !

s.c. **PLASTOTHERM** s.r.l. **Arad**

Str. L. Blaga, nr. 23. Tel./Fax. 0257.211.272; 0722.677.100

(c.1068/2005)

Magazinele BENDEA

VĂ OFERĂ

Instalații sanitare

Gresie Faianță

Aparate electrocasnice

Toată gama de instalații sanitare,

Materiale de construcții, scule

Materiale pentru amenajări interioare

Cazane Imergaz turbo 24 kw
19.900.000 lei 1990 RON

Aparat Aer Condiționat 9000 BTU
8.500.000 lei 850 RON

OFERTA SPECIALA **GRESIE ȘI FAIANȚĂ calitatea I-a**
diferite culori la numai 187.000 lei/mp (TVA inclus)

Gresie și Faianță CELE MAI MICI PREȚURI

SANEX

Toate produsele se comercializează şi cu plata în rate

ARAD,
B-DUL REVOLUȚIEI nr. 26-38
Telefon 231.853

ARAD, STR. PĂDURII
Telefon 228.966

ARAD, STR. L. REBREANU nr. 68
Telefon 250.905

(c.1043/2005)

DACIA
SCOALA
SCOALA SOFERI
VERBITA
LOGAN

NOU

RENT-A-CAR

SCOALA DE SOFERI

ACUM SI IN RATE

Tel. 0720.000.708

(c.1037/2005)

În curând în ARAD

cel mai mare magazin

SECOND-HAND **VELITEX** S.R.L.

îmbrăcăminte de sezon import OLANDA

Str. DÂMBOVIȚEI nr. 23

LA CELE MAI MICI PREȚURI

Str. Dâmboviței Calea Aurel Vlaicu Piața Fortuna

angajăm cinci vânzătoare

Telefoane
0788 164 607
0744 986 295

(6789614)

TERMOPLAST

FERESTRE UȘI * PVC

Viitorul obligă ...

Vânzări în rate

Tâmplărie PVC cu noua generatie a profilelor ALUPLAST Germania, cu 3 și 5 camere, feronerie germană

Spațiu de prezentare: Piața UTA, Bl. Z 22 parter !

Rulouri , jaluzele și plase de insecte .

MARI REDUCERI DE PREȚURI!

TEL 0257 273550 sau 0788 460230; 0788 460231

aluplast

(c.1019/2005)

importator direct
Italia - Spania

PIASTRELLE S.R.L.

La 7 mp de gresie și faianță UN SAC de ceresit GRATUIT

OFERTĂ gresie faianță de la 16,9 RON/mp TVA inclus

Transport gratuit la domiciliu.

Vă asteptăm la noul sediu

ARAD de pe Calea Romanilor Tel. 287.630

Calea Radnei 198-200 Tel. 369.133

MEGASTIAN

str. Andrei Șaguna nr. 120 vizavi de Tehnometalica tel. 285.157

PARCHET LAMINAT

clic 7 mm 19,5 RON/mp

clic 8 mm 24,9 RON/mp

folia de 3 mm este inclusă în preț

Tavan polistiren 5,9 RON/mp

TOATE PREȚURILE CONȚIN TVA

gresie și faianță • lambriuri MDF și PVC • cabine duș

(6789592)

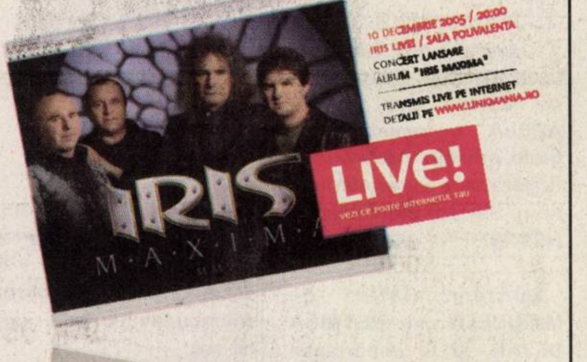
IRIS
M·A·X·I·M·A
LIVE!
vezi ce poate internetul tău

10 DECEMBRIE 2005 / 20:00
IRIS LIVE! / SALA POLIVALENTA
CONCERT LANSARE
ALBUM "IRIS MAXIMA"
TRANSMIS LIVE PE INTERNET
DETALII PE WWW.LINKMANIA.RO

Noul tău internet. Live!

Acum, cu noul RDS.Link Live!, ai cele mai tari concerte transmise live pe internet.
Exclusiv pentru abonații Cable Link.

Dacă ai Cable Link e bine. Dacă nu, dă fuga și ia-ți. Pentru că de acum înainte – prin noul RDS.Link Live! – abonații Cable Link au acces la transmisii internet live exclusive: cele mai tari concerte prin streaming video la o calitate video superioară celei TV (800 x 640 px) și sunet stereo. Să vezi ce poate internetul tău!

În plus, beneficiezi de avantajele unei conexiuni permanente de calitate: viteze de până la 1024 kbps, trafic nelimitat, E-mail Anywhere, acces gratuit la serverele de jocuri și download din secțiunea Link Mania.

100% internet 0% taxe telefonice

rds.LINK LIVE!
www.rdslink.ro

(cf. 344/2004)

PARAZITII
LIVE! PE INTERNET
8 DECEMBRIE 2005
23.00
LIVE!
vezi ce poate internetul tău

8 DECEMBRIE 2005 / 23:00
PARAZITII LIVE! / CLUB FIRE
CONCERT LANSARE
ALBUM "CONFORT 3"
TRANSMIS LIVE PE INTERNET
DETALII PE WWW.LINKMANIA.RO

Noul tău internet. Live!

Acum, cu noul RDS.Link Live!, ai cele mai tari concerte transmise live pe internet.
Exclusiv pentru abonații Cable Link.

Dacă ai Cable Link e bine. Dacă nu, dă fuga și ia-ți. Pentru că de acum înainte – prin noul RDS.Link Live! – abonații Cable Link au acces la transmisii internet live exclusive: cele mai tari concerte prin streaming video la o calitate video superioară celei TV (800 x 640 px) și sunet stereo. Să vezi ce poate internetul tău!

În plus, beneficiezi de avantajele unei conexiuni permanente de calitate: viteze de până la 1024 kbps, trafic nelimitat, E-mail Anywhere, acces gratuit la serverele de jocuri și download din secțiunea Link Mania.

100% internet 0% taxe telefonice

rds.LINK LIVE!
www.rdslink.ro

(cf. 344/2004)

ALPIN C

ECHIPAMENTE DE PROTECȚIE și LUCRU

• mănuși protecție • ochelari • căști protecție și viziere • antifoane • aparate de respirație Dräger • costume speciale • material de avertizare și delimitare • centuri de siguranță și accesorii • truse prim ajutor - truse A.D.R. • stingătoare • îmbrăcăminte impermeabilă • încălțăminte de siguranță • echipament de protecție electroizolant • consultanță de specialitate

Producție și inscripționare echipament de lucru, echipament sportiv, militar, tricouri, șepci

Str. VASILE ALECSANDRI nr. 9
tel.: 0257 - 214.620, tel/fax: 0257 - 284.736
mobil: 0744.774.502, 0723.285.350
www.alpin-c.ro

(c. 1181/2005)

INSTALAȚII TERMICE de înalt randament
pentru hale, magazine, scări de bloc sau locuințe individuale

Centrale termice murale turbo + kit evacuare + cronotermostat cu telecomandă + **3 ani garanție**!

PREȚURI MINIME:

- 24 kW - 1800 Ron + TVA

- 28 kW - 2200 Ron + TVA

... și randament maxim!

Telefonează la 0723 260 031 sau 0745 589 988 și te-ncălzim instant!!!

(6789619)

Alin Termplast execută

tâmplărie PVC cu Geam termopan

uși - ferestre - balcoane - gherete - site insecte - rulouri exterioare - pervaze interioare și exterioare.

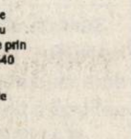

Tel/fax 0257/380.071
Mobil 0722.417.397

(6789608)

www.aal.ro

AR AUTO LEASING

NOU

Dobândă 6.5 % la sold

Autoturisme noi si second hand
- Perioada maxima de finantare 5 ani
- Oferta valabila doar pentru persoane juridice

Dr. Ioan Ratiu nr. 13
0257.21.31.63
0788.21.31.73
e-mail: vanzari@aal.ro

(C.A.1399/2005)

SANPAOLO IMI BANK ROMANIA
SANPAOLO
VĂ PREZINTĂ
CREDITELE PERSONALE
ÎN LEI
PERIOADA DE CREDITARE
PÂNĂ LA 20 DE ANI
Destinația creditului
NU TREBUIE
justificată față de Bancă
Informații suplimentare
ARAD, B-dul. Revoluției, Nr. 88
TELEFON: 0257 / 308.230

ADEVĂRUL
Cotidian independent Arad

ARIS SA
Partenerul întreprinzătorilor care se respectă
s.c. ARIS s.a. Arad
Calea Victoriei 33-35
Fax: 250.675
Tel: 256.488 257.337

24 pagini + Supliment TV
VINERI, 9 DECEMBRIE 2005
70 bani (7.000 lei)
Anul XVII, nr. 4695
E-mail: adevarul@arad.ro
Publicație auditată de BRAT
Tiraj mediu zilnic vândut: 27 845

În sfârșit, după 50 de ani

Au venit americanii!

Mircea Dorgoșan

Conform unui recunoscut proverb, cel cu "mai bine mai târziu decât niciodată", americanii au venit, în sfârșit, la noi. Ce-i drept, după 50 de ani bătuți pe muchie, dar asta e. Și este bine că s-a întâmplat și acum pentru că după cum se arătau lucrurile la începutul anului, România avea șansa a doua. După Bulgaria. Ce s-a schimbat în acest răstimp de 10-11 luni că americanii ne-au preferat pe noi este greu de spus. Și de aflat. Dar aceasta contează mai puțin, cert este că în fața lumii România și-a mai albit imaginea.

Pentru că de imagine este vorba în primul rând, alegerea țării noastre de către Statele Unite ca una dintre viitoarele sale baze militare - chiar așa, de tranzit, cum au fost botezate ele (dar oare numai de tranzit vor fi acestea?) reprezentând semnul clar că România merită să fie tratată altfel. Și să fie privită altfel, respectiv ca un partener serios și loial. Poate uneori chiar prea loial... Firește nu este de neglijat și celălalt câștig al acceptării de baze militare americane pe teritoriul României, în speță creșterea evidentă a gradului de securitate al țării. Ca membră NATO, România este protejată prin tratatul NATO de orice agresiune externă, prezența unor baze militare americane reprezentând o garanție în plus și în același timp o descurajare a oricăror intenții de asemenea natură.

Categoric, discutăm și așa doar pur teoretic pentru că în actuala configurație militară din zonă este foarte greu de închipuit o agresiune militară clasică sau neclasică, vremea războaielor așa cum le cunoștem cu toții trecând sau apunând - cel puțin, sperăm - pentru totdeauna.

(Continuare în pagina 4)☛

Ședință CLM, cu final neașteptat

Gheorghe Falcă, în viziunea lui Dorel Popa: tâlhar și nesimțit!

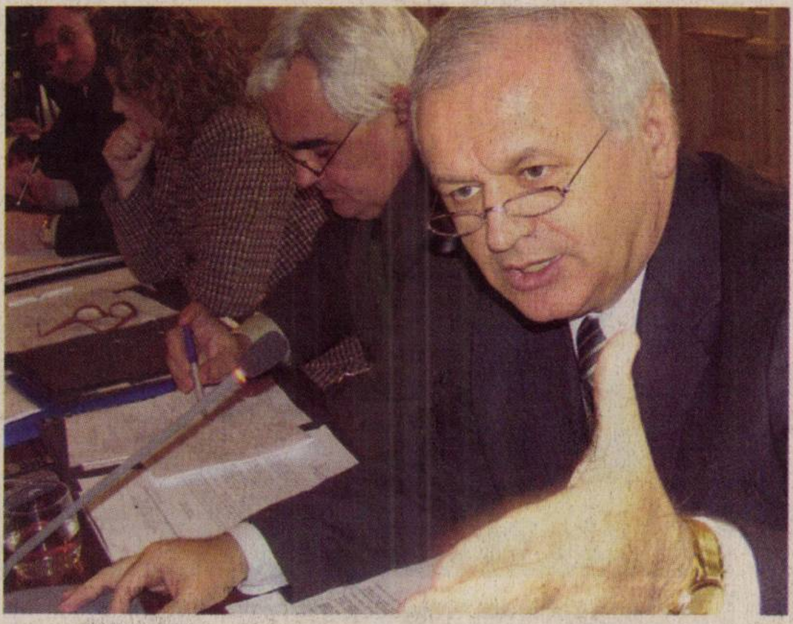

Cel puțin pentru prima acuză, fostul primar trebuie să aducă probe

Ședința extraordinară a Consiliului Local Municipal, programată pentru ieri după-amiază, a avut „aerul" unui adevărat teren de luptă. „Beligeranții" au fost, pe de o parte, consilierii opoziției, Rodica Borza (independent) și Dorel Popa (de asemenea independent), respectiv primarul Gheorghe Falcă, pe de altă parte.

Primul atac „la baionetă" a fost generat de subiectul al cincilea de pe ordinea de zi, care se referea la aprobarea unui plan urbanistic de detaliu pentru construirea, în Zona Sălaș, din Arad, a unui adăpost pentru suine (sau porci, pentru cei nefamiliarizați cu termenul). Rodica Borza însă a ripostat: **„Nu se poate să votăm acest punct, pentru că nu se regăsește, în documentație, o anumită construcție care este absolut necesară în proximitatea unui asemena adăpost pentru animale, anume, o anexă pentru colectarea reziduurilor, respectiv pentru epurarea apei."** Fără a pretinde că este specialistă în materie, Rodica Borza și-a menținut poziția chiar și după ce i s-a explicat, de către specialistul în materie al Primăriei, că prin „fosa septică" prevăzută în documentație se înțelege tocmai ceea ce consiliera Borza presupunea că lipsește din documentație, cu precizarea că **„periodic, această fosă septică se vidanjează, fiind și aceasta o modalitate acceptată pentru aceste tipuri de adăposturi."**

Eugenia Pantea
Foto: M. Szego

(Continuare în pagina 10)☛

Farmati are nevoie de ajutor

Legenda fotbalului arădean, Zoltan Farmati continuă să fie internat la Spitalul Clinic Județean din orașul nostru. În vârstă de 81 de ani, cel care a slujit cu pasiune și seriozitate culorile alb-roșii ale echipei UTA a suferit, în urmă cu aproape două săptămâni, un accident vascular cerebral. Farmati și-a revenit puțin, fiind îngrijit la secția neurologie de dr. Liviu Boroș. **„Unele dintre medicamentele care trebuie să i se administreze, ne lipsesc. Dacă un apropiat, cineva de la UTA, vreun sponsor sau, pur și simplu, un om de bună credință poate să i le procure și furnizeze, ar face un gest frumos, i-ar întinde o mână de ajutor"** - a adăugat medicul.

Adrian Hărțău

Deznodământ la Teatru:

Oniga - director

Contestația lui Radu Dinulescu putea schimba deznodământul în cursa pentru ocuparea fotoliului de director al Teatrului „Ioan Slavici", având în vedere că i-a fost acceptată contestația. Aceasta a fost prima din cele trei contestații care a fost acceptată, dacă ne amintim că Ștefan Iordănescu și Valentin Voicilă, amândoi candidați respinși pentru ocuparea postului la concursuri anterioare, au depus contestație și aceasta a fost respinsă. Odată contestația acceptată, regizorul Radu Dinulescu a avut ocazia de a-și susține din nou proiectul managerial, pe care regizorul, în contestația depusă, îl considera apt să aducă teatrul arădean pe linia de plutire în următorii ani.

Așadar ieri, o comisie formată din: viceprimarul Tiberiu Dekany (președinte), Marius Lazurca, directorul Centrului Cultural Județean Arad, Dumitru Șerban, președinte al UAP Arad și decan al Facultății de Arte din Timișoara, Cristian Moisescu, consilier municipal, și Dumitru Adrian Crăciunescu, profesor la Universitatea de Vest „Vasile Goldiș", l-au notat din nou pe Radu Dinulescu, însă cu o notă mai mică decât cea a câștigătorului concursului, Laurian Oniga. Acesta rămâne deci directorul Teatrului „Ioan Slavici".

C. L.

Zeci de familii se consideră înșelate de SC Euro Credit SRL

Banii - o mare problemă, care-i împinge pe mulți la acțiuni extreme

● *Garda Financiară și Protecția Consumatorilor au fost „bombardate" cu reclamații*

Ce putem face, majoritatea dintre noi, în situații disperate, când avem nevoie neapărat de bani și n-avem nici prieteni să ne ajute? Există mai multe variante de răspuns. Prima, și din punctul nostru de vedere cea mai sigură cale, este de a te adresa unei bănci. În cazul în care întrunești toate condițiile - care, trebuie s-o recunoaștem, sunt destul de aspre în acest moment - primești suma solicitată. Dacă nu, normal că încerci alte variante. Și astfel, poți ajunge la situații dintre cele mai delicate: ori în fața unor cămătari - care există pe toate drumurile - de la care poți obține banii doriți dar trebuie să plătești dobânzi exorbitante, ori ajungi la firme care se ocupă cu împrumuturi. Ei bine, astăzi, la un asemenea caz vom face referire. Și vom povesti ce a pățit o persoană, Ovidiu Mitricioiu, din Ineu, care avea neapărată nevoie de 2000 de euro și în acest sens s-a adresat unei firme din Satu Mare, SC Euro Credit SRL, care are un punct de lucru și în Arad, dar și în alte orașe din România. De la bun început vă spunem că asemeni lui Ovidiu Mitricioiu mai sunt și alții, dar o centralizare cu siguranță că n-ar putea fi făcută decât de instituțiile abilitate ale statului, instituții despre care am înțeles că au și început cercetări în această privință.

Alin Olteanu
Foto: Șt. Matyaș

(Continuare în pagina 8)☛

Inspectorii de la Finanțe au confiscat ouă din Ungaria

Pag. 7

ABONEAZĂ-TE la
ADEVĂRUL
PENTRU CA TU SĂ FII BINE INFORMAT!
Abonamente se pot face atât la factorii poștali, cât și la oficiile poștale din fiecare localitate.
Prețul abonamentului este de 100.000 lei/ 10 lei noi

Internet prin INTERNExT
Acces liber, fără parolă!
Trafic nelimitat!
0870-22-1234
Tarife fără TVA:
8-20.....0,0290 euro/min
20-8.....0,0198 euro/min
info: 0257-28.53.53 www.inext.ro
(c.1630/2005)

ZONA UTA
Str. INULUI Nr.16-18
VAND GARSONIERE MOBILATE
ZONA UTA
Str. INULUI Nr.16-18
(c.980/2004)

Meditația zilei

„Caută la cine te prețuiește, cât de curată e inima, nu cât de înalt e gândul”.

(Nicolae Iorga)

Calendar

Vineri, 9 decembrie

Astăzi, Soarele răsare la ora 7 și 40 de minute și apune la ora 16 și 36 de minute. Au trecut 342 de zile din acest an. Au mai rămas 23 de zile până în 2006.

Praznicul zilei: Biserica ortodoxă: Zămislirea Sfintei Fecioare de către Sfânta Ana, Sf. Proorociță Ana. **Biserica greco-catolică**: Conceperea Sf. Fecioare Maria de către Sf. Ana (Neprihănita Zămislire); **Biserica catolică**: Valeria; Zămislirea Sf. Maria de către Ana; Ana proorocița.

A venit barza!

Bartoș Denisa

Au plecat dintre noi!

Horga Cristian Florin (1980), Păcurar Ionel (1956), Buzășan Mircea (1959), Faur Maria Vioara (1918), Ardeu Agra (1930), Berar Teodor (1946).

„Adevărul” vă ascultă

La telefonul 280944, între orele 9,00-12,00

● **Autogară inventată.** În numele mai multor locatari din zona Gării, doamna **M.E.** ne spune că e inadmisibil ca la doar 5-6 metri de apartamentele lor de la blocurile G și H Primăria să fii autorizat o miniautogară pentru microbuse și autobuze vechi de când lumea. **„Credeți-ne că de vreo trei săptămâni de când mașinile staționează aici nu mai avem strop de liniște. Se întâmplă des ca cei ajunși la destinație să se certe sau să țipe, spre disperarea noastră. De abia închidem un ochi, fie e noapte fie ziuă, motoarele învechite ale autobuzelor fiind de departe cele care fac cel mai mare zgomot."** - se plânge cititoarea noastră. Spunându-i doamnei că o să transmitem sesizarea Primăriei Aradului, am aflat că: **„Am fost la domnul primar, dar nici nu a dorit să stea de vorbă cu noi. A spus că pe domeniul public, face ce vrea."** Chiar așa să fie? Și dacă tot suntem la zona Gării, să le transmitem autorităților că domnul **Dumitru Adoc** le roagă să nu se întâmple ca în alți ani, adică porțiunea dintre Podgoria și Gară să rămână neîmpodobită cu beculețe colorate, specifice lunii cadourilor.

● **Acte găsite.** Portofelul cu buletinul și câteva certificate medicale aparținând doamnei Florica Oancea, din Aldești, a fost găsit zilele trecute în părculețul de pe strada Ion Rațiu. Femeia ce și-a pierdut aceste acte este rugată să sune la serviciul „Adevărul vă ascultă", pentru a fi repusă în posesia acestora.

● **Despre fondul de rulment...** Dumitru Ardelean, din cartierul Micalaca dorește să afle suma cu care ar trebui să contribuie dânsul la fondul de rulment al asociației de locatari, având în vedere că singura sa sursă de încălzire pe timp de iarnă a rămas un calorifer cu zece elemenți. Domnul Rudolf Munteanu, președintele Uniunii Locale a Asociaților de Locatari Arad, spune că regula generală este următoarea: **„Se aplică o indexare de 30% a cheltuielilor aferente lunii ianuarie 2005 și astfel rezultă fondul de rulment necesar în această perioadă."** Apoi, același președinte al ULAL spune că e dispus să-l primească pe domnul Ardelean la dânsul la birou, unde va încerca să-i afle exact suma de bani pe care va trebui să o plătească lunar pentru încălzire.

Redactor de serviciu,
Călin Mnerie

Comenzi taxi

◆ ALFA PLUS 949; 349.349
◆ TAXI ALFA 945; 22.88.88; 25.25.26; 0723-200.301; 0745-50.60.70
◆ TAXI ARAD 940; 0722-755.440; 0740-252101
◆ STAR 212.222; 0722-361.011; 0745-645.645
◆ FAVORIT 280.000; 281.111; 0740-083.333; 0724-409.992
◆ EUROPA 275.555; 0723-677.555; 0744-828.163
◆ VALI DIESEL 280.705; 280.100
◆ MIRCO MILI 230.530; 230.730; 0740-152.828; 0723-062.366
◆ DELMAR 229.220
◆ TAXI VERBIȚĂ 0726.336.969; 0741.200.300; 944

Meteo

Foto: Șt. Matyaș

Vremea va fi în general frumoasă dar rece. Cerul va fi variabil. Vântul va sufla slab la moderat din sector nordic. Dimineața și noaptea, local în zonele joase se va semnala ceață.

Temp. max: 3 la 6°C
Temp. min: -5 la -3°C

Horoscop

Vineri, 9 decembrie 2005

Berbec (21.03-20.04). S-ar putea ca o problemă sentimentală mai veche să revină în actualitate și să vă certați cu partenerul de viață.

Taur (21.04-20.05). Sunteți plin de energie și aveți idei originale. Vă recomandăm să fiți prudent.

Gemeni (21.05-20.06). Se pare că nu reușiți să îndepliniți toate sarcinile de serviciu și nu este exclus să aveți probleme cu șefii.

Rac (21.06-22.07). Nu este momentul să vă ocupați de probleme delicate, pentru că este posibil să nu vă puteți concentra suficient.

Leu (23.07-22.08). Vă lasați prea mult călăuzit de sentimente și riscați să deveniți melancolic.

Fecioara (23.08-22.09). Persoana iubită vă reproșează lipsa de afectivitate și faptul că acordați prea multă importanță afacerilor.

Balanța (23.09-22.10). Relațiile sentimentale pot fi bune numai dacă acordați mai multă atenție partenerului de viață.

Scorpion (23.10-22.11). Vă recomandăm să nu vă asumați nici un risc, pentru că șansele de reușită sunt minime.

Săgetător (22.11-21.12). Este posibil să aveți discuții cu partenerul de viață, referitoare la destinația banilor.

Capricorn (22.12-19.01). După-masă, sfaturile unei rude mai în vârstă vă ajută să clarificați sentimentele contradictorii.

Vărsător (20.01-20.02). Sosirea unor musafiri din altă localitate vă obligă să vă schimbați planurile pentru azi. Dacă vă roagă să îi ajutați cu ceva, vă sfătuim să nu îi refuzați.

Peștii (21.02-20.03). Dacă vi se propune să vă asociați într-o afacere, vă sfătuim să nu ezitați.

Actualitatea culturală

Teatre

Reprezentațiile Teatrului „Ioan Slavici" Arad la sfârșitul săptămânii:

Azi, ora 19,00, sala Studio, **„Tillsonburg"** de Malachy McKenna, regia artistică Jimmy Fay.

Sâmbătă, 10 decembrie, ora 19,00, sala mare, **„Anonimul venețian"** de G. Berto, regia Ion Ardeal-Ieremia.

Duminică, 11 decembrie, ora 19,00, sala Studio, **„Soare o dată la două zile"** de Pascal Coulan, regia Liana Didilescu.

Festivalul Coral „Doru Șerban"

Vineri, ora 10,00 - Liceul de Artă „Sabin Drăgoi" Arad - **„Incursiune în istoria muzicii"**

Vineri, ora 18,00 - Liceul de Artă „Sabin Drăgoi" Arad - **Recital muzică vocală**

Sâmbătă, ora 10,00 - Filarmonica de Stat Arad - **Concert Coral**

Filarmonica de stat Arad

Sâmbătă, 10 decembrie, ora 18,30: Catedrala Minorită Arad-Centru

Duminică, 11 decembrie, ora 12,30: Bazilica Papală Maria Radna - Recital de violoncel și orgă. Alexandru Moroșanu - violoncel și Georges Athanasiades (Elveția)- orgă

CINEMATOGRAFE

Dacia: Umbrele trecutului (SUA) orele 11; 13; 15; 17; 19; 21

Reclamații privind difuzarea ziarului se pot face la telefonul 280.318, între orele 9-16.

Utilitare

PRIMĂRIA MUNICIPIULUI ARAD

Program de relații cu publicul (camera 5) luni-vineri între orele 8-20. Tel. 284.744, tel. centrală 281.850.

PIEȚE, TÂRGURI

Astăzi este zi de piață la Ineu, Lipova, Covăsânț, Mișca, Moneasa, Șepreuș, Șimand, Vladimirescu, Șeitin. Tot astăzi se organizează târguri săptămânale la Ineu, Șepreuș, Șimand.

FARMACII DE SERVICIU

● Farmacia **REMEDIUM** Arad, B-dul Revoluției nr. 52-54. Program luni-vineri: 7,30-20,00; sâmbătă 8,00-14,00. Telefon 233.195.

● Farmacia **„OMNIAFARM"**, Calea Aurel Vlaicu, Bl. Z28, cu program zilnic de la orele 8,00-22,00. Telefon 271.724.

● **Spitalul Clinic Județean Arad** are un nou număr de telefon: 220000; 220001; 220002; 220003

URGENȚE STOMATOLOGICE

● Cabinetul de pe str. Crișan (în spate la Gionelli) are program non-stop. Telefon: 253794.

● **POLICLINICA DR. TURCIN**: zilnic, orele 8-20. Telefon 285510, 250332. Cabinete: cardiologie, interne, chirurgie, chirurgie plastică, boli infecțioase, ginecologie, ORL, oftalmologie, neuropsihiatrie, ecografie, medicina muncii, fizioterapie, fișe auto/port armă.

TRICHINELOSCOPIE

Vetagrica SRL, Bdul Iuliu Maniu nr. 84 efectuează examen trichineloscopic zilnic: 8,00-17,00, sâmbătă 8,00-13,00. Duminică 8,00-11,00. Telefon 256089.

ÎNTRERUPERI CURENT

Vineri, 9 decembrie: h 9-14: Vlaicu, Bl. X 23, h 9-14,30: Str. Sinaia, A. Șaguna, între Sinaia și Bela Bartok.

În județ: vineri, 9 decembrie: Olari - parțial, Secusigiu - parțial, Munar - total, Sâmpetru German - parțial.

CITIRE APOMETRE

Vineri, 9 decembrie: Steagului, Pescăruș, Radu de la Afumați, Achile, Trompetei, Hector, Marte, Constanța, Junilor, Păuliș, Șiriei, Poetului, Nouă, Ștefan Tenețchi, Laurian, Emilian, Nădejde, Progresului, Sportului, Leu, București, Libertății, Rotarilor, Mălin, Tiberiu, Veneția, Calea Victoriei, A. Șaguna cu soț, A. Karoly (Spitalului), A. Șaguna fără soț.

ADMINISTRAȚIA FINANȚELOR PUBLICE

Administrația Finanțelor Publice a municipiului Arad: Asistență contribuabili - telefon 280.633, 280.733, int. 198 (persoane fizice) și 129 (persoane juridice) int. 166 (relații publice) între orele 8,00-16,00. Informații suplimentare la www.finantearad.ro

ÎNREGISTRĂRI ÎN CAZ DE DECES

Biroul de Stare Civilă - decese face înregistrări după următorul program: sâmbătă și duminică, între orele 9,00-11,00. Tel. 281.850.

TELEFOANE DE URGENȚĂ
APEL UNIC DE URGENȚĂ: 112
POMPIERI; AMBULANȚĂ ARAD 112
POLIȚIE: 955

S. C. DISTRIGAZ-NORD S. A. TÂRGU MUREȘ

Sucursala de Distribuție a Gazelor Naturale Arad, Dispeceratul permanent - telefon 218.928; 256.928

DERANJAMENTE CURENT ELECTRIC

Tel. 235.991

VERIFICARE METROLOGICĂ ȘI REPARAȚII CONTOARE APĂ: 255.274; 0723-343.976

S. C. SALUBRITATE S. A. ARAD

Dispecerat între orele 7,00-19,00. La telefonul: 280.873.

INFORMAȚII CFR 231.777

PROTECȚIA CONSUMATORULUI

B-dul Revoluției, nr. 50. Telefon: 257.049

DIRECȚIA DE SĂNĂTATE PUBLICĂ - serviciul de permanență: 254.438

GARDA FINANCIARĂ: B-dul Revoluției nr. 79, telefon: 280.971

INSPECTORATUL TERITORIAL DE MUNCĂ ARAD

Str. Episcopiei nr. 11-13, tel.: 211.762, 211.862, 257.251

AGENȚIA JUDEȚEANĂ PENTRU OCUPAREA FORȚEI DE MUNCĂ

Str. Călugăreni nr. 1A, telefon 281.998; 214.688; 211.791

CORPUL GARDIENILOR PUBLICI tel.: 280.557

Cur$ul valutar

VALORI ÎNREGISTRATE IERI, 8 DECEMBRIE

Denumirea valutei	BNR	BCR		BRD		SAN PAOLO IMI BANK		Banca Românească		Banca Romexterra		Alpha Bank		Astăzi Casa Schimb Luxor	
		C	V	C	V	C	V	C	V	C	V	C	V	C	V
Euro	3,65	3,61	3,69	3,61	3,68	3,59	3,68	3,62	3,68	3,62	3 ,67	3,60	3,75	3,62	3,63
Dolar S.U.A.	3,10	3,06	3,16	3,07	3,15	3,06	3,15	3,07	3,12	3,08	3,15	3,06	3,14	3,09	3,11
Forint	0,0142	0,0130	0,0160	0,0137	0,0140	0,0140	0,0150	-	-	0,0142	0,0146	-	-	0,0144	0,0146

POLARIS M HOLDING
www.polaris.ro
office@polaris.ro
www.polaris.ro
Împreună pentru un oraș curat!

ADEVĂRUL
Cotidian independent Arad
Editor: S.C. Adevărul Arad S.R.L.
COD FISCAL R1681938 COD SICOMEX 19.604 CERTIFICAT J02/1886/31 X 1991 COD SIRUES 020956601 ISSN 12220-7486

Director editor: **Mircea Țîșcă** Secretariat - 281802, fax - 280655
Șef departament difuzare: **Gabriel Constantinescu** - 280318
Șef departament publicitate: **Florin Truț** - 280904
Șef departament marketing: **Sorina Ambruș** - 280904
Marea publicitate - 280904, Mica publicitate - 210775
Tiparul executat la: SC Inform Media SRL, Calea Torontalului, DN 6, km 5,7, Timișoara

Redactor șef: Ștefan Tabuia - 280854 **Secretariat de redacție:** Gabriela Groza, Doru Sinaci - 280854
Departamente: Informații: Eugenia Pantea, Cosmin Trif, Călin Mnerie - 280003; **Politic:** Ioan Iercan, Daniel Albu, Simion Todoca - 280943; **Economic:** Doru Sava, Gerlinde Knap, Cosmin Mihuța - 281738; **Cultură, Învățământ:** Vasile Filip, Cătălina Latu, Vasile Sărăndan - 280003; **Social:** Tristan Mihuța, Romulus Dubăț, Diana Duțu, Alin Olteanu - 281855; **Sport:** Daniel Scridon, Adrian Hărțău, Leonard Sfâra - 281701; **Foto:** Ștefan Matyaș, Margareta Szegő - 281701

Atenție la acoperișul Mc Donald's!

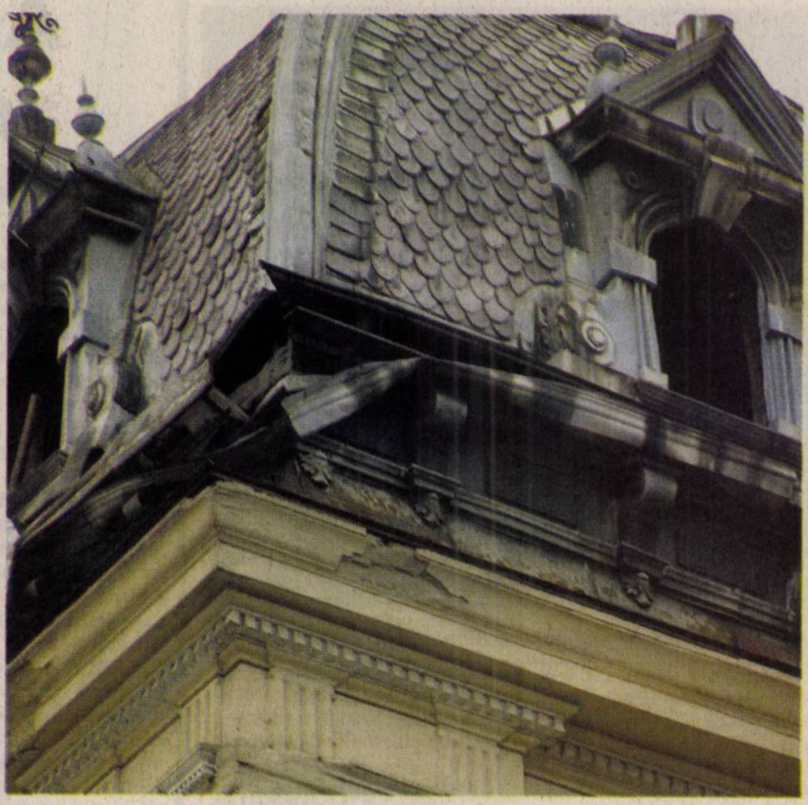

Acoperișul de unde se pot desprinde, oricând, bucăți de ornamente sau țiglă

În urmă cu ceva vreme, ziarul nostru a avertizat asupra faptului că, un turnuleț ornamental, situat pe acoperișul imobilului în care se află Mc Donald's, a ajuns pericol public! De atunci au trecut câteva săptămâni, fără însă să se întâmple ceva bun. În schimb, acoperișul cu pricina s-a deteriorat și mai tare, astfel că acum stau să cadă bucăți întregi din perete și părți de ornamente, din tablă și cărămidă. Așa, ne putem aștepta în orice moment ca bucățile de cărămidă să cadă în capul unui trecător nevinovat, mai ales că zona în cauză este una extrem de aglomerată.

Gheorghe Ghiță, inspector șej adjunct la Inspecția în Construcții Arad, spune că inspectorii de profil cunosc problema, ba chiar au făcut și demersuri pentru remedierea acesteia. **„Noi am luat legătura cu președintele asociației de proprietari, un cetățean italian, căruia i-am explicat că trebuie să intre în legalitate, adică să repare urgent acoperișul de la Mc Donald's. După controlul efectuat la fața locului, a fost încheiat un act constatator, ceea ce ne face să credem că proprietarul a înțeles ce se întâmplă acolo...",** declară Gheorghe Ghiță.

Să sperăm că, măcar acum, în ceasul al 12-lea, cei responsabili cu repararea acoperișului își vor face treaba. Până nu va fi prea târziu...

Cosmin Trif

Foto: Margareta Szegő

Identitate falsă

Polițiștii de frontieră de la Vărșand au depistat un cetățean român care intenționa să ajungă ilegal în străinătate, cu pașaportul cumnatului său. **Ștefan L.,** de 37 de ani, din Cluj, a apelat la această metodă de a ieși din țară, întrucât fusese returnat din Franța, având suspendat dreptul de a mai călători în Spațiul Schengen, pe o perioadă determinată. La controlul de frontieră, lucrătorii din punct au sesizat diferențe de fizionomie între persoana din fața lor și fotografia din documentul de călătorie. Luat la întrebări, clujeanul a recunoscut că dorea să ajungă în Franța pentru a-și relua fostul loc de muncă, așa că a sustras pașaportul cumnatului său.

„Ștefan L. este cercetat pentru fals privind identitatea și tentativă de trecere ilegală a frontierei de stat, iar la finalizarea cercetărilor va fi prezentat Parchetului, urmând a fi dispuse măsurile legale ce se impun", a declarat comisarul Florin Oprișa, purtătorul de cuvânt al Inspectoratului Județean al Poliției de Frontieră Arad.

Sorina Ambruș

Cronica măruntă

● Au rămas fără permise de conducere, fiindcă au urcat la volan sub influența alcoolului, Ioan Mateș, de 45 de ani, din Șiria și Claudiu Trincău, de 25 de ani, din Arad. Cei doi au fost nevoiți să plătească și câte o amendă contravențională, conform legislației în vigoare.

● Colonelul Iosif Țucudean, președintele Asociației Veteranilor și Văduvelor de Veterani de Război, din MAI, filiala județului Arad, invită membrii să-și achite cotizațiile restante pe anul anul în curs, până la data de 27 decembrie 2005. **„Atragem atenția celor vizați că, pentru neconformarea în termen, vom fi obligați, conform legii 44 din 1994 și a regulamentului de aplicare, să uzăm de suspendarea facilităților legiferate, mergând până la excluderea din asociație",** avertizează colonelul Țucudean. Chiar dacă acum sunt în rezervă, militarilor tot disciplină li se cere!

● Marius Amzulescu, inspector șef la Inspectoratul Teritorial de Muncă este îngrijorat că încă există societăți comerciale care lucrează la negru. În ciuda faptului că ITM a desfășurat atâtea acțiuni de combatare a acestui flagel, unii patroni continuă să practice munca fără forme legale de angajare. Și astfel, să riște încasarea unor amenzi de zeci de milioane de lei.

● Astăzi, Agenția de Șomaj își va deschide porțile, cât poate ea de larg. De ce? Simplu, de... „Ziua Porților Deschise". O zi în care, cel puțin teoretic, angajații Agenției sunt pregătiți să fie numai la dispoziția oamenilor, gata să le răspundă la orice întrebare. Cât de în serios vor lua (și) arădenii această zi, o să aflăm chiar astăzi...

● Polițiștii din cadrul D.P.I.R. au organizat, în cursul zilei de ieri, o acțiune pe raza stațiilor de distribuție a carburanților, din Aradul Nou, Grădiște, Calea Aurel Vlaicu și la Autogară, în vederea depistării persoanelor care practică jocul ilegal de noroc alba-neagra. Au fost identificați, astfel, într-o stație de pe Calea Aurel Vlaicu, Florin Sebastian Vidican, de 25 de ani, din Arad, Brigitte Petrescu, de 35 de ani, Ovidiu Răchită, de 27 de ani, din Arad, Ionel Marin Dărău, de 24 de ani, din Tisa Nouă și Sorin Bostan, de 30 de ani, din Arad. Au fost sancționați contravențional, cu câte 15 milioane de lei de căciulă.

Premiile festivalului de folclor

La Centrul Militar Arad s-a desfășurat, recent, cea de-a 12-a ediție a Festivalului de folclor „Așa-i jocul pe la noi", în organizarea Palatul Copiilor și Elevilor Arad. Cu toate că, din cauza grevei profesorilor, formațiile de renume din țară și-au anulat participarea, spectacolul a fost o reușită, prin aportul a opt ansambluri, printre care: Călușarii din Ineu, Ghiocelul din Sântana, Junii Podgoriei din Ghioroc, Șiriana Șiria, Păstrătorii Tradiției din Pecica, Dans de Mai din Dombegyhaza Ungaria și Plaiurile Bistriței din Bacău.

Formațiile din Arad s-au pregătit cu dansuri influențate de cunoscuții coregrafi Viorel Nistor, Cornel Petescu și Toma Draia.

Marele premiu a revenit ansamblului Vidreana de la Palatul Copiilor Arad, pentru prestație scenică bogată, formație care și-a însușit și trofeul pentru cea mai bună orchestră.

Cu trofeul pentru popularitate a fost răsplătit ansamblul Șiriana Șiria, iar diploma pentru prezentare scenică a revenit formației Ghiocelul din Sântana.

Premiul pentru cel mai bun solist a fost acordat unui număr de trei copii: Pale Laviniu, din Șiria, Bâc Adrian și Lungu Daciana, de la Palatul Copiilor Arad.

Au mai fost recompensați cu premii speciale Clubul Copiilor din Pecica, Junii Podgoriei din Ghioroc și Ghiocelul din Sântana.

Sorina Ambruș

Pentru „două neajunsuri"

Subiectul Piața „Mihai Viteazul" a fost excizat

Într-o întâlnire cu ziariștii, de ieri dimineață, primarul Aradului, Gheorghe Falcă, a informat că la ședința extraordinară a Consiliului Local din după-amiaza aceleiași zile va fi scos de pe ordinea de zi punctul referitor la planul urbanistic de detaliu al viitorului complex comercial ce urmează a fi construit pe amplasamentul actualei Piețe „Mihai Viteazul". **„Au fost constatate, în documentație, două neajunsuri, care vor fi rectificate în timp util, subiectul urmând a fi supus atenției consilierilor într-o ședință viitoare"** - a precizat edilul-șef.

Unul dintre „neajunsurile" despre care făcea vorbire primarul Falcă se referea la faptul că apărea, la un moment dat, în documentația cu pricina, cuvântul „distracție", făcându-se referire la faptul că viitorul centru comercial va avea inclusiv acest rol, or, după părerea edilului-șef, **„«distracție» era un cuvânt nepotrivit; fără nici o explicație în plus".** Ziariștii n-au reușit să afle, nici măcar după ce au insistat, care era cel de-al doilea neajuns ce a îndepărtat respectivul punct de pe ordinea de zi a ședinței C.L.M. de ieri.

Eugenia Pantea

LUNA CADOURILOR Sony Ericsson!

PESTE 1000 DE PREMII!

Cumpără ORICE produs cu Puncte Thank You

2 ani garanție la orice telefon!

Vino până la 31 Decembrie în magazinele EURO-GSM, cumpără orice telefon Sony Ericsson* și câștigi pe loc unul din cele 25 de telefoane Sony Ericsson Z800i, 175 de reduceri de până la 40 de Euro, 800 de accesorii originale sau multe alte premii surpriză!

*Ofertă valabilă numai pentru terminalele din oferta EURO-GSM!

EURO - GSM Cel mai tare din sistem

www.eurogsm.ro

EURO-GSM Arad
- B-dul Revoluției nr.95
- B-dul Revoluției nr.31
- Str. Mețianı nr.7

(c. 1014/2005)

NOU! ÎNCEPAND CU 2 DECEMBRIE SE DESCHIDE ŞI ÎN ARAD

MAGAZIN DE HAINE pentru GRAŞI ŞI GRASUŢI

Camaşi tricouri pantaloni blugi geci etc.

Calea AUREL VLAICU BLOC K (lîngă Gara mare), tel. 0740.259.156

(c/11.2005)

Adevărul te premiază cu un Opel Corsa!

OPEL WEST
Adevărul te premiază cu un OPEL CORSA!
CORSA

Toţi cititorii ziarului Adevărul pot participa la concursul puzzle din 28 noiembrie - 10 decembrie. Trimiteţi cât mai multe taloane şi veţi avea şanse mai mari de câştig!

Ce aveţi de făcut?

- Căutaţi şi decupaţi piesele puzzle ce apar în Adevărul în perioada 28 noiembrie - 9 decembrie!
- Adunaţi toate cele zece piese puzzle!
- Dacă vă lipseşte o piesă, puteţi folosi o singură dată cuponul Joker, ce va apărea în data de 10 decembrie! Lipiţi piesele puzzle decupate pe talon!
- Scrieţi pe plic: Adevărul te premiază cu un Opel Corsa!
- Talonul trebuie să ajungă la noi până cel târziu în data de 16 decembrie.
- Extragerea premiului are loc în data de 17 decembrie, în prezenţa notarului public, la showroom-ul Opel West din Aradul Nou.

Trimiteţi talonul din ziarul de sambata, 26 noiembrie, completat cu datele dvs. împreună cu piesele puzzle lipite, pentru a intra în competiţie, la adresa:

Ziarul Adevărul Arad
B-dul Revoluţiei, nr.81
cod 310130

Această imagine se decupează

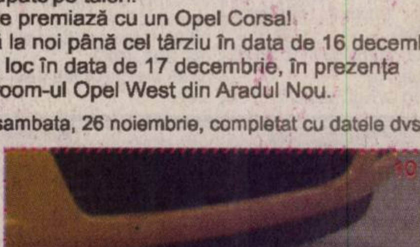

Trimiterea acestui talon completat înseamnă aprobarea condiţiilor participării la concurs. Vă exprimaţi acordul de a fi contactat de reprezentanţii Adevărul, în cadrul acţiunii promoţionale. Premiul nu este transmisibil şi nu se acordă contravaloarea în bani. Acţiunea juridică exclusă. Nu pot participa angajaţii S.C. Adevărul SRL, Opel West şi membrii de familie ai acestora.

Din viața artistică a copiilor

Directoarea Silvia Demian ne-a obișnuit cu manifestări minunate la Liceul de artă

Miercuri, în data de 7. 12. 2005 la Liceul de Artă "Sabin Drăgoi" din Arad a avut loc vernisajul expoziției unor fragede talente din Nădlac. Expoziția a fost organizată de prestigiosul artist, sculptorul **Mihai Păcurar**.

Evenimentul s-a derulat în cadrul parteneriatului dintre Liceul de Artă "Sabin Drăgoi" și Grupul școlar "Jozef Gregor Tajovsky" din Nădlac.

Expoziția avea ca scop prezentarea unor lucrări ale elevilor claselor primare din Nădlac. Au fost expuse lucrările în tehnicile tempera și acvarelă ale următorilor elevi: **Boliac Denis, Heckel Kristina, Kovacs Andrea, Mako Edvin, Palyov Andrea, Palyov Blanka și Sojka Ester**, având-o coordonatoare pe profesoara **Maria Ștefanko**.

La deschiderea expoziției au participat sub îndrumarea directoarei Liceului de Artă, prof. **Silvia Damian**, și a cadrelor didactice de la "Sabin Drăgoi" elevii arădeni, elevii expozanți, părinții acestora, precum și o serie de profesori nădlăcani.

Ținem să subliniem faptul că acest vernisaj a fost un nou pas în derularea parteneriatului dintre cele două licee.

Diplomele acordate micilor expozanți nădlăcani au încălzit sufletele lor de artiști în devenire. Sperăm că vor persevera în domeniul creației și că unii dintre ei vor ajunge să frecventeze în viitor prestigiosul liceu de artă arădean. Mai ales că în trecut o serie de elevi din Nădlac l-a frecventat și absolvit cu succes. Amintim aici pe Jarmila Lehoczki, Dana Rozkoș, Marek Kmety, Edita Turian, Szrnka Rujenka. Unii dintre ei s-au realizat artistic după studii superioare în țară și peste hotare, azi fiind membri ai UAP.

Dr. Pavel Huszarik

Târg educațional universitar la UAV

Complexul universitar M a găzduit ieri o nouă ediție a Târgului Educațional al Universității „Aurel Vlaicu".

Evenimentul a fost organizat în special pentru elevii din anii terminali ai liceelor arădene dar și din județ, precum și din alte județe și a avut un succes deosebit, mai ales datorită inițiativei conducerii universității de a pune la dispoziția viitorilor absolvenți de liceu autoçare care să înlesnească traseul liceu - universitate pentru aceștia.

Astfel, pe holurile complexului universitar au fost amenajate standuri pentru fiecare dintre cele 8 facultăți ale UAV, unde decani și profesori ai respectivelor facultăți au prezentat oferta educațională, specializările planului de învățământ pentru anul universitar 2006 - 2007, precum și toate cursurile profesorilor.

Ca de obicei, rectorul universității, prof.univ.dr Lizica Mihuț, a fost gazda primitoare, care i-a familiarizat pe studenți cu universitatea: **„Ne bucurăm că îi putem primi în casa noastră pe absolvenții din acest an școlar din județul Arad și să le facem cunoscută oferta noastră educațională, atât de studii de licență, cât și la programe de master. Absolvenții de anul acesta din învățământul preuniversitar au prilejul de a constata cu proprii lor ochi investiția de peste 200 de miliarde în realizarea acestui admirabil complex universitar M, o mândrie pentru toți arădenii. Probabil este unicul spațiu de învățământ superior din România care reunește 14776 metri pătrați, în totalitate informatizat. UAV are o relație excepțională cu colegii din preuniversitar. Eu însămi mi-am exprimat în mai multe rânduri aprecierea la adresa acestuia subliniind că m-am format ca dascăl de gimnaziu și liceu, ca apoi să acced spre universitate, așa precum au făcut numeroși dintre colegii mei. Ne bucurăm de asemenea că împreună cu absolvenții din acest an ai liceelor din municipiu și județ, ne-au vizitat și profesorii lor, precum și conducerea ISJ, respectiv inspectorul general Marius Göndör."**

În sfârșit, după 50 de ani

Au venit americanii!

☛ (Urmare din pagina 1)

Cum se zice însă, paza bună trece primejdia rea, și dincolo de orice speculații, prezența bazelor americane în România nu strică, poate fie numai dacă ne gândim la ceea ce mărturisea un localnic din Babadag (localitate în care vor staționa americanii): nu știu dacă ne vom îmbogăți de pe urma lor, dar știu că cel puțin ne vom alege cu niște drumuri mai ca lumea! Ei, cât ne-ar lipsi și nouă o bază americană în Arad! Ba chiar mai multe ...

Revenind la importanța amplasării acestor baze în România, ni se pare că unii o cam exagerează, totuși, pentru majoritatea românilor prezența trupelor americane fiind ceva mai mult de suflet, ca să-i zicem așa. Adică, în sfârșit, treaba la care au visat tații și moșii noștri - și pentru care au și pătimit - s-a împlinit în cele din urmă, românul simplu sau cel de rând percepând astfel și nu altfel - sau, în primul rând astfel - venirea americanilor. Venire care înainte de 1989 era doar un vis, vis care după revoluție și-a mai pierdut din acuitate, date fiind plecările tot mai dese și mai numeroase ale românilor înspre America, cu treburi, dar mai ales în căutarea unei vieți mai bune. Vorba aceea: dacă nu merge Mahomed la munte, vine muntele la Mahomed, exodul românilor dincolo de Ocean devenind după 1989 un bun tot mai accesibil. Cum era de așteptat, reacția fostului mare urs de la Răsărit a fost una imediată, ministrul rus de externe declarând nici mai mult, nici mai puțin decât că față de afrontul făcut, Rusia s-ar putea să ia în calcul retragerea din Tratatul european antinuclear. Nu știu dacă o va face, mai probabil nu o va face, dar este limpede că Rusiei nu-i cade bine prezența unor trupe americane pe teritoriul României. Adică exact în coasta sa. Și ca și când acest lucru nu ar fi fost suficient "Le Figaro" scria mai deunăzi că una dintre bazele militare americane din România face parte - sau va face parte din lanțul de baze militare dotate cu rachete antinucleare!

Evident, autoritățile românești au dezmințit categoric o asemenea alternativă, bazele - conform declarațiilor oficialităților române - în cauză fiind doar niște baze de transport și de staționare limitate (maxim șase luni de zile pentru un ciclu de pregătire).

Că va fi așa sau altfel oricum nu vom afla. Sau, poate vom afla dar cine știe când, important rămâne însă actul în sine, respectiv alegerea României ca loc de amplasare a lor. Cu consecințele și, mai ales, cu importanța sa în planul imaginii prezente și viitoare a României. Ceea ce, orice s-ar zice, este ceva.

VINERI, 9 DECEMBRIE 2005

TVR 1

7:00 Jurnalul TVR. Sport. Meteo
8:00 Isabel, în căutarea iubirii
8:55 Călătorii culinare
9:30 Teleshopping
10:00 Întâlnirile JTI (r)
11:00 Cultura eco (r)
11:30 Memorialul durerii (r)
12:30 Garantat 100%
13:30 Desene animate: Madeline
14:00 Jurnalul TVR
14:30 Teleshopping
15:00 Parlamentul României
16:00 Exploratorii galactici
17:00 Universuri paralele
18:00 Interes general
19:00 Jurnalul TVR. Sport. Meteo
20:30 Școala vedetelor
21:00 Fotbal: Tragerea la sorți pentru Campionatul Mondial din Germania, 2006
23:00 Jurnal TVR Sport Meteo
23:30 Travelling circular
0:30 Maria cea plină de har (dramă, coprod., 2004)
2:20 Jurnalul TVR Sport Meteo (r)
3:50 Ochiul magic (r)

TVR 2

07:00 Maria Bonita (film serial)
07:55 Teleshopping
08:25 Euro-Dispecer 08:30 CeZar și tipar
09:00 Rebelii (s, r)
10:00 Tonomatul DP 2
11:40 Pasiuni (s)
12:40 Verdict: Crimă (film serial)
13:30 Teleshopping
14:00 Desene animate
14:30 Aventurile lui Shirley Holmes (film serial)
15:00 Împreună în Europa
16:00 Jurnalul TVR
16:30 Zestrea românilor (r)
17:00 Moștenitoarea (film serial)
18:00 Jurnalul Euronews
18:15 Zoom/2
18:30 Auto Club
19:00 Trăsniții din Queens (s)
19:30 Handbal: România – Franța, meci de la Campionatul Mondial de Handbal Feminin.
21:00 Omul
21:30 Jurnalul TVR
22:00 Jurnalul Euronews
22:15 D'ale lu' Mitică
23:15 Zile de Aur (film serial)
00:15 O fată minunată (comedie, SUA, 2000)
02:00 Comoara spațială (SF, SUA, 1996)
03:35 Moștenitoarea (reluare)

PRO TV

7:00 Știrile ProTv. Ce se întâmplă, doctore ?
9:10 Omul care aduce cartea
9:15 Tânăr și neliniștit (r)
10:00 Moș Crăciun există!
10:15 Doctorul de suflete, episodul 21
11:15 Mama mia (r)
12:15 La Bloc (r)
13:00 Știrile ProTv. Moș Crăciun există!
14:00 Academia de poliție 2 (comedie, SUA, 1984) (r)
15:50 Moș Crăciun există!
16:00 Tânăr și neliniștit, episodul 2623.
17:00 Știrile ProTv. Vremea
17:45 Teo. Emisiune de divertisment
18:45 Dăruiești și câștigi
19:00 Știrile ProTv. Sport.
20:30 Stele verzi
23:00 Bune și nebune.
0:00 Premiile Taurus 2005 – Gala mondială a cascadoriilor din filme
2:00 Stele verzi (r)
4:00 Parte de carte (r)
5:00 Bune și nebune (r)
6:00 Teo (r)

TV ACASĂ

06:00 Banditții (s, r)
08:00 Trupul dorit (s, r)
09:15 De 3X femeie (r)
11:00 Să iubești din nou (s)
12:00 Înger rebel (s)
14:00 Legături de familie (s)
15:15 Banditții (s)
17:20 Rețeta de Acasă
17:30 Povești adevărate – Emisiune cu povești reale despre viață
18:25 Vremea de Acasă
18:30 Împotriva destinului
20:30 Lacrimi de iubire (s)
21:30 Trupul dorit (s)
22:30 Lori
00:00 Povești adevărate (r)
01:00 Lacrimi de iubire (s, r)

HBO

6:00 Rechinii (acțiune, Danemarca, 2004)
7:25 Pe platourile de filmare
7:55 Lenny, câinele minune (aventuri, SUA, 2004)
9:15 Pierdut și găsit (comedie, SUA, 1999)
10:55 Vacanța de Crăciun 2 (comedie, SUA, 2003). Cu: Randy Quaid, Miriam Flynn, Dana Barron, Julian Stone
12:20 Zafir (dramă, Danemarca, 2003)
13:35 Ella Fermecata (comedie, SUA, 2004)
15:10 Concert Kylie Minogue
16:05 Zâmbet de Mona Lisa (comedie, SUA, 2003)
18:05 Rechinii (acțiune, Danemarca, 2004). Cu: Kim Bodnia
19:30 Cinema, cinema, cinema
20:00 Nemurire (SF, Franța, 2004).
0:25 Nu mi-e frică (dramă, Italia, 2003)
2:15 Dicționarul din alcov (romantic, SUA, 2003). Cu: Jessica Alba, Brenda Blethyn
4:00 Vedete la Hollywood: Gwyneth Paltrow
4:25 Martin și Orloff (comedie, SUA, 2002)

PRIMA TV

07:30 Pet Show
08:00 Sport cu Florentina
08:05 Teleshopping
08:40 Călătorii în lumi paralele (s)
09:40 Sunset Beach (s)
10:40 Oamenii vorbesc
11:30 Tele RON
12:30 Teleshopping
13:00 Garito (I)
14:10 Teleshopping
14:45 Garito (II)
16:05 Dragoste și putere (s)
16:45 Guiness - Lumea recordurilor
17:25 Farsele lui Jugaru
18:00 Focus
19:00 Camera de râs
19:30 Hugo
20:00 Sabrina (comedie romantică, SUA, 1994)
22:00 Săptămâna nebună
23:30 Da sau nu (r)
00:00 Atracție astrală (comedie, SUA, 1992)

ANTENA 1–TV ARAD

6:30 În gura presei cu Mircea Badea
7:00 Observator
8:00 Canalul de știri
10:00 În gura presei (r)
10:30 Concurs interactiv
12:15 Dădaca
13:00 Observator cu Simona Gherghe
13:45 Divertisment: Revanșa starurilor (r)
15:15 Vivere - A trăi cu pasiune
16:00 Observator
16:45 Anastasia
17:45 9595 – Te învață ce să faci
19:00 Observator. Sport. Meteo
20:30 Evoluție (comedie, SUA 2001)
22:45 American Psycho (thriller, SUA, 1999)
1:30 Concurs interactiv
2:30 Observator (reluare)
3:15 Dădaca (reluare)
4:45 Evoluție (r)
6:15 Vivere - A trăi cu pasiune (r)
6:45 Anastasia (r)

INFO TV

9,00 Info 2 rel
10,00 Film - Dincolo de limite
11,30 Videoclipuri
12,00 Prețul sănătății - rel.
13,00 Info 1 - rel.
14,00 Cânt și joc la moara cu noroc - rel.
15,00 În actualitate - rel.
16,00 Infotext
17,00 Cuiul din talpă
18,00 Info 1
18,45 Rețete imperiale - emisiune de artă culinară
19,00 Tribuna Universității UVVG
20,00 Mistere, farmece și miracole - doc.
20,30 Nerv pentru nervi
22,00 Info 2
22,45 Rețete imperiale - rel.
23,00 Film - Dublu impact
0,45 Videoclipuri
1,00 Infotext

Redacția Adevărul nu își asumă răspunderea pentru modificările ulterioare intervenite în programele TV

B1 TV

07:00 Viața dimineața 09:00 Verissimo 10:00 Lumea cărților 10:15 Carol (documentar) 12:15 Calendar ecumenic 12:30 Teleshopping 13:05 Euromaxx 13:55 Fan X 13:50 Jet Set 14:00 Teleshopping 14:30 Fabricat în Germania 15:00 Teleshopping 15:35 Călătorii în China (reluare) 16:00 Jurnal de credință 17:00 Vis de vacanță. Emisiune de turism 17:30 Pasul Fortunei 19:00 Știrile B1 TV Cu: Adriana Muraru și Radu Soviani 19:20 O casă de nebuni (film serial) 20:00 Film artistic 22:00 High Life 22:45 Trenul vieții 00:30 Știri 00:45 Film artistic (reluare)

TV SPORT

07:00 Știrile TV Sport 08:00 Știrile TV Sport 08:15 Handbal feminin 09:00 Știrile TV Sport Știrile TV Sport sunt din oră în oră la fix: de la 9 dimineața la 4 după-amiaza și după miezul nopții, până dimineața09:30 Om la om (r) 11:15 Teleshopping 12:00 Știrile TV Sport Cele mai 13:45 Teleshopping 14:00 Știrile TV Sport 16:15 Teleshopping 18:30 Știrile TV Sport. Știrile TV Sport sunt din oră în oră la fix: de la 9 dimineața la 4 după-amiaza și după miezul nopții, până dimineața. 19:00 Fetițe dulci 19:30 Maradona: Căderea unui zeu 21:00 Maradona Show 23:00 Local Kombat

NATIONAL TV

07:30 Dimineața cu Răzvan și Dani 10:00 Teleshopping 11:30 Căminul de cinci stele (r) 12:00 Teleshopping 13:00 Ochi negri (s, r) 14:00 Jurnalul de prânz 14:30 Țara lu' Papură Vouă 15:00 Miezul problemei 16:30 Pariul N24 17:00 Super sport 17:30 Naționala de bere 18:30 Jurnalul de seară 19:45 Țara lu' Papură Vouă 20:00 Film artistic 22:00 FBI - În prima linie (s) 23:00 Cronici paranormale (s) Cu: Dan Aykroyd, Matt Frewer, Colin Fox, Nancy Anne Sakovich, Barclay Hope, Joanne Vannicola, Soo Garay. Găzduit de Dan AyKroyd 00:00 Clubbing

REALITATEA

11:15 Deschide lumea 11:30 Realitatea bursieră 12:40 No Comment 13:00 Realitatea de la 13:00 13:15 Deschide lumea 14:00 Realitatea de la 14:00 14:55 Realitatea bursieră 15:00 Realitatea de la 15:00 15:15 Realitatea medicală – Simona Bălănescu 16:45 Filiere 17:00 Realitatea de la 17:00 17:15 Realitatea media 17:45 Editorii realității 18:45 Realitatea zilei 19:00 Realitatea de la 19:00 19:15 Realitatea zilei 20:00 Realitatea de la 20:00 20:15 Reporterii realității 21:00 Realitatea de la 21:00 22:00 Zece fix 23:00 Realitatea de la 23

PRO CINEMA

07:00 Rondul de dimineață 10:00 Teleshopping 10:15 Icstrim Tivi (s, r) 10:35 ProMotor 11:00 Cercetașii (f, r) 13:00 Pokemon (s) 13:45 Teleshopping 14:00 Doctorul de suflete (s, r) 14:45 Monk (s, r) 15:45 Teleshopping 16:00 Monk (s) 17:00 Vine razia! (dramă, SUA, 2003) 19:00 Doctorul de suflete (s) 20:00 SeaQuest (s) 22:00 Băieți buni 01:30 Icstrim Tivi 01:45 Băieți buni (f, r)

La Universitatea de Vest „Vasile Goldiș" Arad

Nicolae Breban - Doctor Honoris Causa

De curând a avut loc la U.V.V.G. o manifestare prestigioasă, într-un cadru solemn, pentru acordarea titlului de Doctor Honoris Causa, distinsului prozator Nicolae Breban, membru corespondent al Academiei Române.

Nicolae Breban reprezintă un reper în literatura română de azi întrucât și-a pus amprenta asupra evoluției romanului contemporan. Excepționala activitate literară pe care o desfășoară vizează domenii diferite precum romanul, teatrul, poezia, eseistica și publicistica.

Făcând parte din generația lui Nichita Stănescu, Cezar Baltag, Matei Călinescu, Grigore Hagin etc., a luat parte la acțiunea de înnoire a literaturii române, prin scoaterea ei de sub influența dogmatismului, impunând criteriul estetic ca măsură de valori literare.

A scris numeroase romane reprezentative pentru literatura română de azi, scrisul său revendicându-se de la marii universali: Dostoievski, Nietzche și Tomas Mann. Dintre aceste amintim: **Animale bolnave**(1968), **Bunavestire**(1977), **Don Juan**(1981), **Drumul la zid**(1984), **Elegii pariziene**(1991) etc., multe dintre ele fiind premiate de Academia Română sau Uniunea Scriitorilor.

Opera literară a lui Nicolae Breban s-a bucurat de atenția criticii literare care a subliniat valoarea ei estetică stabilind că autorul este **„unul dintre cei mai importanți romancieri români după cel de al doilea război mondial"** (Ion Negrițescu).

Primind titlul de Doctor Honoris Causa al Universității de Vest „Vasile Goldiș", Nicolae Breban personalitate a culturii române se alătură comunității noastre academice.

Astfel, alături de prof.univ.dr. Georg Winckler- Președintele Asociației Universităților Europene, Rector al Universității din Viena și președintele Consiliului Rectorilor din Austria, domnul NICOLAE BREBAN completează fericit lista Doctorilor Honoris Causa-U.V.V.G. a sfârșitului de an 2005.

M.C.

Români și unguri... „De-a lungul frontierei"

La aniversarea a 10 ani de colaborare între localitățile de frontieră ale județelor Arad și Békés Consiliul Județean Arad a organizat ieri în Sala festivă lansarea cărții „De-a lungul frontierei".

La eveniment a participat Președintele CJA, Iosif Matula, viceprimarul Levente Bognar, directorul Complexului Muzeal și, totodată, unul dintre autorii cărții, Peter Hügel, primari români din comunele implicate, principalul coautor al părții maghiare a textului, Hevesi Jozsef, șefa Departamentului de integrare europeană a CJA, Mihaela Stănescu, numeroși istorici români și maghiari.

Arad, Pecica, Semlac, Șeitin, Nădlac, Curtici, Grăniceri, Zimandu Nou, Gyula, Elek, Battonya, Kunagota, Chitigaz, sunt numai câteva dintre orașele și comunele prezentate și despre care Iosif Matula crede că sunt **„o dovadă a faptului că relațiile de colaborare româno-maghiare, mai ales ale județelor Arad și Békés sunt consolidate pe baze reale și constituie un pas important spre dezvoltarea regională și inițierea de proiecte comune."** Referindu-se ala munca depusă pentru conceperea cărții, Mihaela Stănescu a ținut să precizeze: **„Această carte este rodul unei munci care s-a depus în echipă însă, dând Cezarului ce-i al Cezarului, trebuie să recunoaștem că un aport substanțial la acest proiect îi revine colegului Hevesi Jozsef".**

„Deși am întâmpinat o serie de probleme pe parcurs, de la documentare și până la finalizarea grafică, cred că acest volum reprezintă un început salutar pentru monografierea localităților județului Arad, astfel ca în 2007 să ne putem prezenta zestrea istorică, într-o formă clară, coerentă și adevărată", a punctat în încheiere istoricul dr. Peter Hügel.

Vasile Sărăndan

Una ...
...alta

Posesorii de autoturisme să nu strice toți banii pe porc și pe cadouri, fiindcă prima zi a lui 2006 trebuie să-i găsească în posesia rovinietei care certifică faptul că taxa de utilizare a drumului a fost achitată. De impozite, asigurare, bani de benzină etc. nici nu mai spun. Dar asta e, domnia și prostia se plătesc. ● Tunurile mari continuă să se dea pe seama terenurilor. Nu, să nu credeți că ne referim la Cucuieții din Deal, ci chiar la pământurile Aradului și la oamenii distinși ai locului. Dar, cu excepția mormântului lui Attila și a colegilor de facultate ai Elenei Ceaușescu, totul se află. Așa că, atenție inginerilor, presa e pe urmele voastre! ● Aflăm că rușii sunt furioși din cauza bazelor americane din România. Nu ne facem griji, pentru că atât le-a mai rămas rușilor, să se arate indignați, din când în când. Altfel spus, doar gura (mai) e de ei. ● Ziarista Debbie Rowe a fost în România. La întoarcerea în Anglia, aceasta a scris în „The Telegraph", de curând, că „Scuze" sau „Îmi pare rău" sunt cuvinte rare și greu de pronunțat în România. Confirmăm. Noi suntem un popor în care insul nu e niciodată vinovat, ci, de regulă, alții poartă te miri ce vină. De aceea, românul nu prea obișnuiește să-și ceară scuze, ori să-și exprime regretul. E vorba de o altă filosofie a vieții, decât cea a englezilor. ● Înfrângerea din meciul cu Dinamo și eliminarea lui „Poli" din Cupa României i-au stricat lui Gică Hagi sărbătorile de iarnă. E doar începutul revenirii la realitate și un prim semn de întrebare al fraților Iancu, patronii lui „Poli", dacă au făcut o alegere bună aducându-l pe „rege" pe banca tehnică. Noi ce să zicem? Poate doar că fiecare face ce vrea cu banii lui, poate să-i arunce și pe fereastră dacă are chef să-i prăpădească. ● E vreme de împăcare, că vine Crăciunul, dar uite că nu toți țin seama de conjunctură și de maniere. Bunăoară, la Parlament s-a iscat, printre atâtea altele, și o criză politico-alimentară: senatorii nu mai vor, pur și simplu, să mănânce împreună cu deputații. Păi, o rezolvare ar fi să facă dumnealor, senatorii, o cerere și să se înscrie la cantina săracilor. O fi ceva mai scump decât la Parlament, dar scapă de urâcioșii ăia de deputați. Cine le transmite ideea? ● Aflăm că spaniolii sunt înnebuniți după femeile din România. Îndeosebi, cei trecuți de 45 de ani. Cică ale noastre sunt mai femei și mai puțin pretențioase. Așa o fi și nu ne mirăm. Cu atâta aparatură la dispoziția lor, femeile occidentale încep să uite și de aragaz și de bărbat, pe când ale noastre mai au până să ajungă în faza asta. ● Citim în „Gândul" că „Steliștii își iau nevestele și prietenele la Berlin", unde Steaua va întâlni echipa locală Hertha, în cadrul Cupei UEFA. Pentru cei care ar putea intra în panică după lecturarea titlului, e bine să precizăm: un jucător nu-și ia și soția, și prietena, ci fiecare ia doar una din ele, că nu e loc de păruială nici în avion, nici la hotel. ● Dar uite că ne ocupăm de fleacuri și chițibușuri, iar în vremea asta Pământul este în pericol. Anul 2036 ar putea aduce omenirii un dezastru major. Un asteroid uriaș, botezat Apophis, vine spre noi. Ei, acum să vedem la ce folosește știința, la ce nivel a ajuns tehnologia. Adică, vom putea modifica traseul asteroidului? Dacă n-om mai auzi unii de alții, să știți că fie traseul a rămas neschimbat, fie unii dintre noi călăresc deja pe corpul ceresc.

Tristan Mihuța

Cotta Collection
Un vis împlinit
Vizitați magazinul Cotta Collection din GEMI Center Micălaca
Chianti
3-2-Tab
~~4.260 RON~~
3.280 RON
PREȚUL CONȚINE T.V.A.
Prețul este valabil pentru PIELE NATURALĂ în limita stocului disponibil.
TRANSPORT GRATUIT!
(c.1217/2005)

La Frumușeni, culoarea politică nu contează

Ca în fiecare joi, la conferința de presă a Partidului Conservator a continuat prezentarea aleșilor locali ai partidului. De această dată și-a prezentat raportul viceprimarul comunei Frumușeni, Constantin Vacari. Frumușeniul a devenit comună în aprilie 2004. În perioada scursă de atunci, principalele realizări ale administrației au fost renovarea clădirii primăriei, dotarea acesteia, pietruirea drumurilor, construirea a două stații de autobuz, igienizarea școlilor și grădinițelor. Au fost construite cinci drumuri comunale, din care două în Aluniș și trei în Frumușeni. Din punct de vedere politic, Consiliul local cuprinde trei consilieri PSD, trei PD, doi conservatori, doi PRM-iști și un liberal. Viceprimarul conservator spune că fosta alianță PSD+PUR încă funcționează, în sensul că, împreună cu PRM formează o majoritate confortabilă față de Alianța D.A., liberalii și democrații având împreună doar patru consilieri. Cu toate acestea, Vacari spune că nu se ține cont de culoarea politică, pentru consilieri contând în principal interesele comunei. Ca președinte al clubului conservator de la Frumușeni, Constantin Vacari a reușit să adune 120 de semnături pentru sprijinirea proiectului Partidului Conservator privind confiscarea averilor dobândite în mod ilicit, adică puțin peste numărul membrilor de partid, care sunt în jur de o sută. Noile carnete de partid nu au fost încă distribuite. Cristian Șoimoșan, șeful de cabinet al deputatului Lia Ardelean, a ținut să precizeze că operațiunea de distribuire a carnetelor decurge puțin mai greoi, pentru că toate se fac la sediu, pe baza datelor din calculator, strict nominalizate. În teritoriu nu se distribuie carnete în alb.

Simion Todoca

Senatorul Ungureanu scapă nesancționat

Cu toate că a încălcat „recomandarea" liderilor PSD referitoare la neatacarea Legii bugetului pe 2006 la Curtea Constituțională, senatorul arădean Dan Vasile Ungureanu a scăpat de vreo sancțiune, atât din partea centrului cât și din partea conducerii locale. Dimitrie Muscă, șeful PSD-ului arădean, zice că nu a primit nimic de la București în acest sens, iar în ceea ce îl privește nu are de gând să-l sancționeze pe senator . **„Ungureanu a spus că în PSD există libertate de opinie, de exprimare. Așa și este. În consecință, și senatorul Ungureanu poate să spună deschis care sunt opiniile sale. În plus, ca senator îl are ca șef pe Văcăroiu, așa că nu mă interesează ce spune și ce face la Senat, dacă nu aduce atingere organizației noastre".**

Simion Todoca

Legea Minorităților, în atenția Consiliului Reprezentanților UDMR

Consiliul Reprezentanților UDMR se va întruni mâine la Târgu Mureș pentru a discuta asupra Legii statutului minorităților. Un alt punct al ordinei de zi este prezentarea unui raport al președintelui Marko Bela asupra politicii agrare și dezvoltarea mediului rural. Din partea UDMR Arad participă la ședință deputatul Kiraly Andras, Cziszter Kalman, președinte al departamentului politică din cadrul Uniunii arădene, viceprimarul Levente Bognar și subprefectul Levente Horvath.

Referitor la legea și statutul minorităților, Cziszter Kalman ne-a declarat: **„Pentru UDMR și conform estimărilor primite de la alte Uniuni ale minorităților din țară, această lege va fi o continuare firească și chiar o încununare a acestui proces legislativ, care a început în 1999 cu Legea învățământului și a continuat până în 2004 odată cu Legea administrației publice locale. Cu această ultimă lege se asigură drepturile minorităților naționale pentru folosirea limbii, păstrarea identității culturale în procesul de învățământ în instituțiile administrației publice locale, iar în final prin instituțiile ce se vor înființa și garanta în urma votării acestei legi".**

Daniel Albu

Ziarul „ADEVĂRUL" utilizează informații transmise de agenția de presă ROMPRES

Aleșii PD înființează Comisia județeană de dezvoltare locală și regională

Aleșii locali ai PD, primari, viceprimari, consilieri locali, se vor întruni astăzi în sala 70 a Palatului Administrativ pentru a constitui Comisia județeană de dezvoltare locală și regională. Această structură va fi formată din trei consilieri județeni, trei consilieri locali și trei primari, care își vor alege un președinte.

Iustin Cionca, vicepreședinte al PD Arad, ne-a declarat că **„scopul Comisiei Județene de dezvoltare locală și regională este de a prelua toate problemele cu care se confruntă aleșii locali în administrația publică locală".**

D. Albu

Un singur candidat pentru șefia TSD

Mâine, în sala mică a Casei Sindicatelor, se va desfășura Conferința Județeană a TSD Arad. Vor participa 120 de delegați ai organizațiilor din județ. Se pare că Victor Ponta, care va superviza alegerile, va avea o misiune destul de ușoară, deoarece nu se profilează nici un contracandidat pentru actualul președinte, Dorel Căprar. După modelul altor partide, președintele își propune echipa, adică un birou alcătuit din 38 de membri, dintre care 11 vicepreședinți, un prim-vicepreședinte și un secretar general. Dorel Căprar dorește să crească rolul organizațiilor din județ în forul de conducere. Conform ultimelor informații, prim-vicepreședinte va fi propulsat Răzvan Sabău de la Pecica, iar secretar general, Adrian Tincu, de la Curtici. Tincu face parte din tripleta Căprar-Melinte-Tincu, care în ultima perioadă a „arat" județul, pentru a coordona adunările generale de alegeri. Ultimele localități în care au avut loc alegeri sunt Macea (președinte-Ionel Jigău), Pecica-Răzvan Sabău, Pâncota-Radu Bar, Fântânele-Codrin Iovin.

Simion Todoca

SC X-PERIENCE CONSULTING

vă oferă următoarele servicii:

- **consultanță pentru afaceri:**
  - studii de piață;
  - consultanță pentru întocmire de planuri de afaceri;

- **organizarea de evenimente:**
  - creație concept eveniment;
  - creație materiale publicitare;
  - organizare eveniment.

Contact: fax: 021 314 50 75

(com. /12.2005)

Sibiu - capitală culturală europeană în 2007

Programul "Sibiu - Capitală Culturală Europeană 2007" reprezintă cel mai important proiect cultural organizat și derulat în România prin dimensiune, perioadă de desfășurare și impact de comunicare publică. Programul "Sibiu - capitală culturală europeană 2007" este un program prioritar al Guvernului și principalul program al Ministerului Culturii și Cultelor.

- Domnule ministru, în ultima perioadă se vorbește intens despre proiectul Sibiu - Capitală culturală europeană 2007. Spuneți-ne ce înseamnă de fapt acest proiect.

- Programul Sibiu, capitală culturală europeană 2007 este cel mai important proiect cultural organizat și derulat în România, prin dimensiune, perioada de desfășurare și impact de comunicare publică.

- Care a fost procedura de desemnare a orașului Sibiu drept capitală europeană 2007?

- Consiliul European a nominalizat orașul Sibiu drept capitală europeană 2007, în urma aplicației prezentate de municipalitate și a scrisorii de sprijin din partea Guvernului României. În acest demers România a beneficiat de susținerea politică și logistică deosebită a autorităților din Luxemburg.

- Din ce rațiuni au sprijinit autoritățile din Luxemburg proiectul țării noastre?

- Sibiul a fost, începând din 1998, un partener privilegiat al acțiunii culturale promovate de Luxemburg în România. Restaurarea Casei Luxemburg din Piața Mică din Sibiu este doar un exemplu al cooperării dintre România și Marele Ducat pe plan cultural. Plecând de la inițiativa autorităților locale din Luxemburg și Sibiu, programul de cooperare inter-guvernamentală dintre cele două țări prevede proiecte culturale comune în 2007 între cele două capitale culturale ale Europei.

- În România programul European al Capitalelor Europene este puțin cunoscut. Am dori să aflăm de la dumneavoastră un scurt istoric al acestui program. În ce constă și cine sunt inițiatorii acestuia?

- Programul Capitalele Europene a fost inițiat în 1985 de către Grecia, prin ministrul culturii de atunci, Melina Mercouri. Din 2007, Capitalele culturale europene vor cupla câte un oraș din țările Europei occidentale cu un oraș din țările central și est europene. România, prin desemnarea Sibiului în 2007, este prima țară care participă astfel la o înfrățire culturală europeană. Bulgaria - partenerul nostru de aderare - este programată abia pentru 2017.

- Care sunt criteriile pe care un oraș trebuie să le îndeplinească pentru a deveni capitală cultural europeană?

- Orașul desemnat Capitală culturală europeană trebuie să fie un exemplu proeminent de bogăție și diversitate culturală, iar programul său cultural trebuie să aibă o dimensiune europeană, bazată pe principiul cooperării culturale și să asigure o participare a unor largi segmente de populație și vizitatori, să aibă un impact social și o continuitate dincolo de perioada de desfășurare propriu-zisă.

- Unde se situează programul Sibiu pe lista de priorități a Ministerului Culturii și Cultelor?

- Programul Sibiu, capitală culturală europeană 2007 este un program prioritar al Guvernului și principalul program al Ministerului Culturii și Cultelor. Guvernul Tăriceanu a stabilit deja înființarea structurilor operaționale care să asigure promovarea, planificarea și sprijinirea activităților culturale și conexe ale Sibiului în 2007. Trebuie să precizez că, la propunerea Ministerului Culturii și Cultelor, președintele României a acceptat să patroneze acest eveniment.

- Ne puteți spune care sunt principalele componente care alcătuiesc proiectul „Sibiu capitală europeană"?

- Proiectul se va desfășura pe mai multe planuri. Este vorba de programul cultural, programul de dezvoltare și reabilitare a infrastructurii culturale a municipiului Sibiu, inclusiv restaurarea patrimoniului arhitectural-urbanistic al centrului istoric al orașului și programul de modernizare a infrastructurii edilitare și de primire a vizitatorilor. La acestea se asociază dimensiunea de comunicare publică și promovare a programului cultural, a orașului Sibiu și a României, în calitate de viitor membru al UE.

- În ce constă sprijinul concret al Guvernului pentru proiect? Există fondurile necesare pentru ca acest proiect să se desfășoare în condiții optime?

- În bugetul Ministerului Culturii și Cultelor pe anul 2005 au fost alocați 71 miliarde ROL, aproximativ 2 milioane euro, pentru cheltuieli materiale aferente pregătirii programului Sibiu 2007. Ministerul Culturii și Cultelor este principalul responsabil pentru rezolvarea primelor 2 programe, în timp ce Ministerul Finanțelor Publice va răspunde de modernizarea edilitară în vederea prezentării orașului Sibiu la nivelul unei capitale culturale europene.

- Puteți face o prezentare succintă a măsurilor luate la nivelul ministerului condus de dumneavoastră?

- Pentru început, am evaluat proiectele culturale depuse de operatori publici și creatori independenți. Apoi, un juriu special constituit a selectat mai multe proiecte pentru programul cultural al anului 2007. În paralel, s-au elaborat documentațiile tehnice pentru restaurarea a circa 50 de imobile din centrul istoric, cu o valoare estimată de circ 200 miliarde ROL. De asemenea, s-a achiziționat echipament special pentru spectacole - 2 scene cu echiparea necesară de lumină și sunet, instalație de traducere simultană, un pian de concert etc.

A consemat,

Gabriel Oprea

În luna octombrie, salariul mediu a crescut cu 0,8 la sută

Conform Institutului Național de Statistică, în luna octombrie salariul mediu net pe economie a crescut cu 0,8 la sută, ajungând la 742 de RON (7,42 milioane lei vechi), în timp ce salariul mediu brut a crescut cu 0,9 la sută, ajungând la 974 RON (9,74 milioane lei vechi). Cele mai mari creșteri s-au înregistrat în domeniul fabricării produselor din tutun, cu un plus de 13,6 la sută față de luna septembrie, ajungându-se la un salariu mediu net de 1799 RON. Cel mai mare salariu mediu net se înregistrează în domeniul intermedierilor financiare, unde s-a ajuns la un câștig mediu net de 2.049 RON (cu 2,9 la sută mai mare față de luna septembrie).

Tot la capitolul salarii mari se regăsesc transporturile aeriene - 1629 RON (creștere cu 0,1 la sută); industria de prelucrarea țițeiului, cocsificarea cărbunelui și tratarea combustibililor nucleari - 1.433 RON (-5,7 la sută față de septembrie); în domeniul asigurărilor și caselor de pensii - 1.372 RON (un plus de 6,2 la sută); producție și furnizare de energie electrică și termică, gaze naturale și apă - 1.228 RON (mai puțin cu 5,2 la sută față de septembrie).

Cele mai mici salarii nete se regăsesc în sectorul hoteluri și restaurante - 448 RON (în scădere cu 4,3 la sută); prelucrarea lemnului (cu excepția mobile) - 456 RON (minus 0,4 la sută); tăbăcirea și finisarea pieilor - 483 RON (plus 1 la sută).

SELGROS
CASH & CARRY

Arădenii consideră creșterea salarială destul de nesemnificativă

Creșterea salariilor pe luna octombrie a fost generată, în principal, de aplicarea OUG 92/2004 privind reglementarea drepturilor salariale și a altor drepturi ale funcționarilor publici și a OG nr. 9/2005 privind creșterile salariale acordate personalului bugetar din administrația publică, învățământ, sănătate și asistență socială. În plus, la aceste creșteri au contribuit plata primelor și stimulentelor în diferite domenii, de la industria minieră la industria de echipamente de radio și televiziune sau industria de prelucrare a lemnului, dar și datorită unor producții superioare față de lunile precedente în diferite domenii.

Cosmin Mihuța
Foto: Șt. Matyaș

Inspectorii de la Finanțe au confiscat ouă din Ungaria

Zilele trecute, pornind de la o sesizare făcută de o persoană fizică, inspectorii Serviciului de investigații fiscale din cadrul Direcției Generale a Finanțelor Publice Arad au desfășurat, în Piața Mihai Viteazul, o acțiune de verificare privind respectarea regulilor de comerț cu produse alimentare. Cu ocazia acestei acțiuni au fost depistate la comercializare produse din Ungaria, respectiv ouă, fără acte și marcaje impuse de legislație, fapt pentru care au fost întocmite patru procese verbale de contravenție. Amenzile date de inspectorii DGFP pentru aceste contravenții au fost de 3815 RON; de asemenea, au fost confiscate și 450 de ouă. **„O preocupare permanentă pentru finanțele arădene o constituie verificarea respectării legislației privind emiterea bonurilor fiscale de către agenți economici care desfășoară activități de vânzare sau prestare servicii către populație. În acest demers dorim să atragem și cetățenii care ne pot contacta ori de câte ori constată neemiterea bonului fiscal"**, spune Călin Arusti, purtătorul de cuvânt al DGFP Arad.

Gerlinde Knap

Invitație la drumeție

Sub genericul **„Veniți cu noi!"** iubitorii de drumeție sunt invitați sâmbătă, 10 decembrie 2005, într-o excursie pe traseul Covăsânț - vf. Otcovac - creasta principală - schitul Feredeu - șaua Cazanului - cetatea Șiria - Șiria în lungime de circa 17 kilometri. Cheltuieli de transport: 63.000 lei. Conducător de grup: Ronald Liptai. Întâlnirea participanților cu grupul are loc cu 30 de minute înainte de plecarea trenului în fața stației CFR Arad. Plecarea din Arad se face sâmbătă cu trenul, de la ora 7,45 la Ghioroc, apoi cu autobuzul la Covăsânț, iar întoarcerea e programată la ora 18,51.

ON CLINIC LTD.
MEDICAL CENTERS

Disfuncții sexuale masculine

Tratamente pentru:
○ Probleme de potență
○ Ejaculare precoce
○ Erecție slabă/incompletă

www.onclinic.ro

tel: 0256 302 588 Timișoara

(c.922/2005)

ATLAS REISEN
ATLASSIB
O POARTĂ DESCHISĂ SPRE EUROPA

Super OFERTĂ de iarnă

la prețuri reduse
OFERIM : VOUCERE , CAZARE

ITALIA
SPANIA
GERMANIA

întreabă la agenția din orașul tău!

INFORMATII la tel:0257-25.18.71. - 25.65.95
NR UNIC pentru RO:08010100100 (cu tarif de impuls local)

(c.3/2004)

Finanțele au restituit arădenilor mai mult de jumătate din bani

● În urma impozitului pe venitul global

Finanțele arădene au emis, la nivelul județului, 78.961 de decizii de impunere, în urma prelucrării declarațiilor de venit global pe 2004 primite de la contribuabilii arădeni. Cele mai multe sunt de restituit, 61.181 la număr. Adică atâția arădeni au de primit bani de la stat. Suma ce trebuie restituită din bugetul de stat este de 82 de miliarde de lei vechi. În schimb, 7388 de arădeni trebuie să plătească statului, cuantumul sumei ce va intra în buget fiind de 55 de miliarde de lei vechi.

Până la data de 5 decembrie au fost restituite de la buget 45,3 miliarde de lei, adică mai mult de jumătate din bani, în timp ce plăți către buget s-au făcut în sumă de 24,7 miliarde de lei.

Arădenilor care au de primit sume sub 1,5 milioane de lei banii le-au fost trimiși la poștă. În cazul persoanelor care au de primit sume peste 1,5 milioane de lei se continuă plata prin casierii conform programării stabilite de finanțe sau reprogramării solicitate de contribuabili.

G. Knap

SIF Muntenia și-a vândut acțiunile de la Sicomed

Un pachet de 5,9 milioane acțiuni reprezentând 1,4% din capitalul social al emitentului a fost vândut de SIF Muntenia, la prețul de 1,38 lei acțiune, informează un comunicat remis Bursei de valori București.Compania cehă Zentiva care deține 51% din Sicomed a lansat o ofertă publică pentru achiziționarea pachetului de acțiuni la prețul de 1,37 lei mai puțin impozitul și comisioanele aferente tranzacționării acțiunilor și plății prețului.

D.S.

Credite promotionale de la BCR de Sarbatori!

Interviul cu dl. Eugen Cristea - director executiv BCR - Sucursala Judeteana Arad

- Stim ca BCR isi pretuieste clientii. Ce ne ofera BCR special de sarbatori?

- Clientii nostri pot intampina fericit Sarbatorile cu ajutorul unei oferte exceptionale a BCR: credite in lei si EUR cu dobanzi minime. De asemenea, BCR elimina, pe perioada 15 noiembrie 2005 - 31 ianuarie 2006, comisionul de analiza a dosarelor de credit, tocmai pentru a facilita accesul la oferta noastra de Sarbatori.

- Ce tipuri de credite cu dobanda redusa are BCR pentru populatie?

- BCR ofera, cu ocazia implinirii a 15 ani de activitate, creditul de **nevoi personale, in lei, Divers Extra BCR** cu dobanda, revizuibila semestrial, de **9,5%/an** la creditele pe termen scurt si de **10%/an** in cazul celor pe termen mediu si lung. Este foarte avantajos, pentru ca, de exemplu, o familie care are venituri lunare nete certe de numai 1.000 lei (RON) poate contracta un credit in valoare de 20.000 lei (RON) pe 10 ani, rata lunara fiind doar de 298 lei (RON).

- Dar credite in euro?

- Daca un client doreste un imprumut de **nevoi personale in EUR** atunci ii oferim

Divers Super BCR cu o dobanda variabila de **11%/an** pe termen scurt si de **12%/an** la creditele pe termen mediu si lung. Pentru un credit pe 5 ani, cu venituri nete certe pe familie de 1.100 lei (RON), se poate lua un credit de 3.600 EUR cu o rata lunara de 92 EUR.

Iar daca cineva are nevoie de o suma mai mare in valuta, are la dispozitie **MaxiCredit Super BCR,** un credit garantat cu ipoteca si care are o dobanda variabila de **8,4%/an** la imprumutul pe termen scurt si de **8,9%/an** in cazul celor pe termen mediu si lung. In aceasta situatie, pentru un credit pe 15 ani si venituri nete certe pe familie de 1.800 lei (RON), creditul se ridica pana la 14.900 EUR cu o rata lunara de 150 EUR.

- Dar pentru cumpararea unei masini? Poate fi o bucurie pentru familie!

- Pentru cei care doresc sa achizitioneze un autoturism in aceasta perioada, banca ofera **Motor Super BCR** care are o dobanda variabila de **8%/an** la creditele pe termen scurt si de **8,5%/an** la cele pe termen mediu si lung. O familie isi poate cumpara o masina, care costa 12.000 EUR, printr-un credit pe 7 ani, fara avans si cu o rata lunara de numai 210 EUR.

- Eu am card de credit. Dobanda se reduce?

- BCR s-a gandit si la posesorii de carduri. Incepand cu data de 15 noiembrie 2005, **banca a redus cu 3 puncte dobanda** pentru toti detinatorii de carduri de credit **BCR MasterCard, si BCR MasterCard - ALTEX,** care vor beneficia de o dobanda de **23%/an** si respectiv de **22%/an,** foarte atractiva. Iar posesorii de **carduri de debit BCR** care beneficiaza de **descoperitul de cont** vor plati o dobanda de doar **21%/an.** Aceste dobanzi reduse se aplica tuturor creditelor pe card.

Pe langa aceasta, **BCR mai acorda,** cu ocazia **Sarbatorilor de Iarna,** un **bonus** de **2%** posesorilor de carduri BCR persoane fizice. Bonusul se acorda pentru platile efectuate cu card, de debit sau de credit, la cumpararea de bunuri si servicii de la comerciantii din reteaua BCR.

Informatii suplimentare
la Sucursala Judeteana Arad
Tel: 0257 / 255 040

Zeci de familii se consideră înșelate de SC Euro Credit SRL

● Garda Financiară și Protecția Consumatorilor au fost „bombardate” cu reclamații

☛ (Urmare din pagina 1)

Trei săptămâni - ușa închisă la firmă

La redacția „Adevărul” s-a prezentat, în urmă cu vreo trei săptămâni, domnul Ovidiu Mitricioiu, pentru a ne ruga să facem ceva să-l ajutăm pentru a-și putea recupera banii dați firmei SC Euro Credit SRL. De atunci și până ieri am încercat, zilnic, să-i contactăm pe angajați ai punctului de lucru al SC Euro Credit, din Arad, însă n-am avut nici măcar speranță de reușită. Firma a închiriat un spațiu de la SC Proiect, spațiu constând în biroul cu numărul 211. Cum spuneam, în ciuda deselor noastre încercări, n-am putut discuta cu nici un angajat, biroul nefiind niciodată deschis. Ieri, după discuții pe care le-am avut la Satu Mare cu o reprezentantă a firmei, în fapt o contabilă, am decis că e momentul să publicăm povestea domnului Mitricioiu, sperând ca alții, asemeni lui și care au nevoie de bani de sărbători, să nu pățească la fel, adresându-se unor firme neserioase, de genul celei din Satu Mare.

„În data de 24 mai 2005 - povestește Ovidiu Mitricioiu - **m-am înscris la SC Euro Credit SRL, cu sediul în Satu Mare, societate care are un punct de lucru și în municipiul Arad. Am plătit de la bun început suma de 2.152.888 lei - reprezentând taxa de înscriere și suma de 740.666 lei reprezentând prima taxă lunară. Am fost informat că, astfel, după 60 de zile va avea loc o adunare generală la Satu Mare și voi primi suma pe care am solicitat-o, adică 2000 de euro. Am așteptat până când a avut loc ședința. Ulterior, când am sunat la Satu Mare pentru a-i întreba pe cei de acolo dacă mi s-a acceptat creditul, am primit răspunsul că trebuie să am răbdare, dar să plătesc în continuare taxele lunare”.**

Trebuie spus că ineuanul a semnat, în biroul 211, al firmei SC Euro Credit, un contract de mandatare, pentru 2000 de euro, plătind înscrierea și o primă rată, fără să primească suma pe care o solicitase. Deci, din capul locului, omul ar fi trebuit să-și pună mari semne de întrebare cu privire la seriozitatea „afacerii”. Așa cum se poate observa din prima filă a contractului (vezi anexa foto - n.n.), Ovidiu Mitricioiu a fost înscris în grupul cu numărul 300, la care participau, în acel moment, 198 de persoane. Dar, pentru a ne face înțeleși, trebuie să subliniem modul în care procedează firma.

Sistem de joc piramidal

Modul de operare al firmei este unul piramidal. Se formează un grup de persoane - nu mai puțin de o sută și nu mai mare de 200 - care plătesc înscrierea. Suma de înscriere diferă, funcție de creditul cerut, **„până la 3% din suma solicitată plus TVA-ul aferent”.** Pe lângă înscriere, participanții încep să plătească ratele lunare. O rată lunară este **„compusă din rata netă, comision și TVA, aceste sume fiind variabile funcție de finanțarea solicitată, societatea rezervându-și dreptul de a aloca o cotă de 5% care se constituie într-un fond de risc”.** Lunar, încep să aibă loc adunări generale, convocate de mandatar (SC Euro Credit -n.n.), la care are loc o extragere și o licitație. La articolele 20 și 21 din contractul de mandatare, se precizează următoarele: **„Extragerile sunt modalitatea de dobândire a finanțării prin tragere la sorți. Dacă fondurile alocate pentru tragerea la sorți nu ating suma maximă a unui contract, fondul alocat se transferă în fondul constituit pentru licitație. Licitația este modalitatea de dobândire a finanțării de către acei participanți activi care se oferă să plătească cu anticipație dintr-odată mai multe rate lunare”.** În acest mod, lunar, unul sau doi membri ai grupului, dobândesc suma solicitată. Așadar, pentru a obține împrumutul solicitat, perioada de 60 de zile care i-a fost „promisă” lui Ovidiu Mitricioiu a fost una „oferită” cu mare bunăvoință, în sensul că e nevoie de o perioadă mai mare de timp pentru a avea noroc să fii cel ales prin „tragere la sorți”.

CASSA S.R.L.
ORAR
ZILNIC 9 - 17
S.C. EURO CREDIT S.R.L.

Sediul SC Euro Credit din Arad este închis de săptămâni bune

Nu mai găsește pe nimeni

În acest moment, Ovidiu Mitricioiu este sigur că „a luat țeapă” și chiar dacă ne-a solicitat ajutorul, nu mai crede că va primi banii. Iată ce ne-a mai spus: **„La aproximativ cinci luni după înscriere, și-au deconectat telefoanele ca să nu-i mai găsesc. Eu cred că asta e o firmă fantomă, care își bate joc de clienți, mințindu-i. Părerea mea este aceea că o rată se achită după ce ai primit banii și nu înainte. Îmi aduc aminte că în data de 12 septembrie 2005 m-am adresat cu o scrisoare recomandată firmei SC Euro Credit SRL, cerându-le să fiu retras din această schemă și solicitându-le suma de 2.893.554 de lei să-mi fie dați înapoi. Până în prezent n-am primit nici un răspuns și nici banii”.** Noi am fost mai norocoși în ceea ce privește discuția cu un reprezentant al firmei, în Stau Mare.

Chitanțe neînregistrate

Cum spuneam, după dese vizite la sediul din Arad, fiind informați de portarul clădirii că n-a văzut-o pe angajata Euro Credit de foarte multă vreme, dar că zilnic, zeci de oameni vin să întrebe dacă aceasta n-a venit la serviciu, telefonic, am luat legătura cu Lavinia Pop, contabil al firmei la Satu Mare. **„Administratorul firmei, Nagy Emese, nu este aici. Îl găsiți foarte rar, fiind foarte mult timp plecat pe teren, în țară. Cunoaștem situația de la Arad, unde avem probleme din cauza unei angajate, care a încheiat niște contracte și a primt niște rate pe care nu le-a predat și, deci, n-au fost înregistrate. Nu știm despre ce sumă este vorba, dar vă pot spune că e destul de mare”,** ne-a spus Lavinia Pop. Întrebată dacă s-au adresat Poliției, pentru a-i face plângere angajatei de la Arad (căreia nu-i publicăm numele deoarece n-am reușit s-o găsim, nefiind înregistrată la evidența Populației în Arad, și să discutăm cu dânsa), Lavinia Pop ne-a declarat: **„Nu. N-am făcut-o deocamdată. Ne verifică comisari de la Garda Financiară și inspectori de la Protecția Consumatorilor și după ce vor fi finalizate cercetările vom lua act de ele și vom hotărî cum vom proceda. Mai mult, nu vă pot declara”.** Cu mai multe informații despre afacerea „Euro Credit”, au venit cele două instituții amintite de Lavinia Pop, adică Garda Financiară și Protecția Consumatorilor, prin șefii acestora din Arad.

„Multe probleme cu această firmă”

Gheorghe Sechel, șeful Oficiului pentru Protecția Consumatorilor Arad, ne-a declarat că la instituția pe care o conduce s-au înregistrat zeci de sesizări cu privire la activitatea firmei SC Euro Credit SRL. **„S-au săturat de noi și portarii de la clădirea în care se află punctul de lucru al firmei. I-am verificat și am dat amenzi care, în total, ajung la sute de milioane de lei. Nu ne-au plătit amenzile și, în consecință, avem multe procese pe rol. Mai mult, n-avem ce să facem. Dacă oamenii ar fi mai precauți și ar citi contractele cu mare atenție, ar găsi foarte multe aspecte pentru care să nu semneze contracte cu această firmă. În fapt, sunt mai multe firme, în afara celei amintite de dumneavoastră. Și vă mai pot da un nume: Euro Casa, tot din Satu Mare. Sfatul meu pentru oameni e să fie mai atenți și cu sigurnață că n-au cum s-o pățească la fel ca acei care au venit la noi să ne sesizeze”** - ne-a explicat șeful Protecției Consumatorilor.

La rândul său, comisarul șef al Gărzii Financiare Arad, Sorin Cirți, ne-a spus că are cunoștință de firmă și că angajații instituției pe care o conduce au verificat registrele operative la punctul de lcuru din Arad al SC Euro Credit. **„Constatările noastre, trecute într-o notă de control, le-am trimis la Garda Financiară Satu Mare, singura în măsură să facă controlul asupra întregii activități, acolo fiind sediul social al firmei. Acolo pot interveni Poliția și alte organe de cercetare”,** a precizat, pentru „Adevărul”, Sorin Cirți.

Încetarea contractului - un aspect „cu cântec”

În ceea ce privește cererea lui Ovidiu Mitricioiu, făcută către firmă, la Satu Mare, de a suspenda contractul și a primi banii înapoi, putem să spunem că acesta n-a citit cu atenția prevederile contractuale. De aceea și pentru alții ca el, le publicăm, în speranța că o să fie informați mai atent cu privire la acest gen de afacere: **„Art.29. Participantul care nu a obținut încă finanțarea are dreptul să solicite suspendarea plății obligațiilor lunare pentru o perioadă de timp cel mult egală cu perioada pentru care și-a achitat obligațiile față de grup. Condiția acceptării de către Euro Credit a cererii de suspendare este achitarea de către participant a unui număr de cel puțin 6 rate lunare; Art. 30. Revocarea suspendării se solicită în scris prin cererea de activare. Euro Credit acceptă activarea numai cu condiția achitării la zi a obligațiilor de plată; Art 33.1. În caz de renunțare, participantului îi vor fi restituite toate sumele achitate până la data renunțării, din care societatea va reține comisionul, taxa de mandatare și sumele alocate fondului de risc”.** Acestea fiind zise, ineuanul și alții asemeni lui, nu pot primi înapoi toți banii pe care i-au plătit - acest lucru fiind stipulat în contract și semnat de ambele părți. Problema e că doar una dintre aceste părți, respectiv mandatarul, cunoaște perfect textul contractului. Cealaltă...

◆◆◆

Noi nu suntem juriști. Însă, suntem siguri, orice jurist ar desființa modelul de contract și ar găsi foarte multe „chichițe” care să-l facă să-i sfătuiască pe oameni să nu semneze și să se angajeze la plată. Noi n-am găsit, deși am citit cu atenție, de mai multe ori, prevederile contractuale, nici măcar o vorbă despre dobânzile practicate de SC Euro Credit. Or, orice instituție de finanțare cât de cât serioasă are, în mod obligatoriu, afișate dobânzile. Așa încât, pentru noi este foarte clar. Fiecare om intră pe riscul său într-un asemenea joc. Pentru că, până la urmă, e un joc. Unul pe bani mulți, piramidal sau „ruletă țigănească” - cum vreți să-i spuneți. Altfel spus, aveți grijă! Una mare de tot!

BANCA ROMÂNEASCĂ
Credit aprobat
Sărbători fericite!
Un credit peste măsură de avantajos!
*Rată calculată pentru un credit în valoare de 3.500 de lei pe 60 de luni.

NOUL Credit pentru nevoi personale

Rată începând de la 79 de lei / lună*

Sărbători peste măsură de fericite!
Cu avantajele oferite de noul credit pentru nevoi personale:

- Accesibil: dobândă începând de la 9,9% pe an
- Flexibil: perioadă de până la 20 de ani
- Avantajos: valoare de până la 170.000 de Lei

Îl poți obține acum sunând la
(021) 408.08.08
sau venind la sucursalele băncii.

BANCA ROMÂNEASCĂ
Membră a Grupului National Bank of Greece
www.banca-romaneasca.ro

(com./12.2005)

Comenius 1.3

Nu, nu este vorba despre o navetă spațială, ci despre un proiect de dezvoltare școlară (6-12 dec.), finanțat de către Comisia Europeană, prin ANPCDEFP (Agenția națională pentru programe comunitare în domeniul educației și formării profesionale) și în care Centrul Județean de Asistență Psihopedagogică Arad are ca și parteneri o școală din Suedia (Sturko Skola - Karlskona) și una din Portugalia: Escola EB 2,3 Dr. Joaquim Magalhaes - Faro.

După cum ne-a spus coordonatorul Centrului, Otilia Ardelean, obiectivul proiectului este „Rolul părinților în managementul școlii, pentru îmbunătățirea rezultatelor elevilor" și la el participă două cadre didactice din Suedia: Christina Olausson și Raqnihild Nordesjo, trei profesori portughezi: Natalia Marquez, Helena Santos și José Estevihna, precum și românii Otilia Ardelean, Irina Ciorba, Angela Sabău, Mirela Vlaga, Daniel Toth și Alexandru Bacsila.

La realizarea proiectului (coordonat în primii doi ani de către Mihaela Indricău) și-a adus sprijinul și ISJ -ul, Inspectorul Școlar General, Marius Göndör implicându-se personal și la el mai colaborează: Maria Luta, Adina Avacovici, Mihaela Nedea, Simona Zbârcea, Dana Tencalec și Doina Inklovits.

Vizitarea unor instituții din învățământul preuniversitar arădean (Grădinița PP 14, Grupul școlar industrial „Aurel Vlaicu", Școala generală nr. 2, Pecica), a Catedralei romano - catolice, a Biroului județean de informare turistică, a Casei corpului didactic, a depozitului de manuale și a Bibliotecii, au fost numai câteva acțiuni bifate până în prezent și cu siguranță vor urma și altele.

V. S.

Lansare de carte

Luni, 12 decembrie a.c., ora 12, în Aula Magna „Iuliu Maniu" a Universității „Aurel Vlaicu", va avea loc lansarea cărții doamnei Lizica Mihuț, „Transilvania și teatrul arădean pînă la Marea Unire", cu participarea unor personalități de primă mărime din viața științifică și literară românească: academicianul și scriitorul Dumitru Radu Popescu, director al Editurii Academiei Române, criticul de teatru Ion Cocora, director al Teatrului „Mundi", criticul și istoricul Natalia Stancu, omul de teatru Ovidiu Cornea. Moderator: poetul Vasile Dan, președinte al filialei Arad a Uniunii Scriitorilor.

V. Sărăndan

Liga Campionilor

Dezastru pentru Manchester United

Miercuri seară s-au disputat ultimele meciuri din cadrul grupelor Ligii Campionilor la fotbal. Marea surpriză a competiției a constituit-o eliminarea din Europa a celebrei formații engelze Manchester United, care a terminat pe ultimul loc în grupa D. Iată, în continuare, rezultatele înregistrate și clasamentele finale în cele patru grupe.

Grupa A: FC Bruges - Bayern Munchen 1-1, Rapid Viena - Juventus Torino 1-3.

Clasamentul: 1. Juventus 15p.; 2. Bayern 13p.; 3. FC Bruges 7p.; 4. Rapid Viena 0p.

Grupa B: Arsenal - Ajax Amsterdam 0-0, Sparta Praga - FC Thun 0-0.

Clasamentul: 1. Arsenal 16p.; 2. Ajax 11p.; 3. Thun 4p.; 4. Sparta Praga 2p.

Grupa C: Udinese - FC Barcelona 0-2, Werder Bremen - Panathinaikos Atena 5-1.

Clasamentul: 1. Barcelona 16p.; 2. Bremen 7p.; 3. Udinese 7p.; 4. Panathinaikos 4p.

Grupa D: Villarreal - Lille 1-0, Benfica Lisabona - Manchester United 2-1.

Clasamentul: 1. Villarreal 10p.; 2. Benfica 8p.; 3. OSC Lille 6p.; 4. Manchester 6p.

Primele două echipe din fiecare grupă s-au calificat în faza următoare a competiției, iar echipele clasate pe locul trei vor participa în Cupa UEFA.

Leo Sfâra

Băcanu: „Recuperarea orelor nu îi privește pe elevi"

Nicolae Băcanu, președintele Camerei de Comerț, Industrie și Agricultură Arad, a ținut ieri o conferință de presă **„în calitatea mea de părinte, de tată a șase copii (din care patru sunt școlari - n.r.), a precizat Băcanu. Este o luare de poziție față de situția creată în învățământ. Nu mi se pare normal ca programul să fie prelungit până la orele trei-patru. Prima greșeală e a Guvernului, care a lăsat la îndemână unităților școlare modul de recuperare. Sunt de acord că materia pierdută în timpul perioadei grevei trebuie recuperată. Până la sfârșitul anului școlar 2005-2006 este timp suficient să se poată recupera. Dar recuperarea orelor profesorilor e o problemă care nu îi privește pe elevi. Acest mod care a fost conceput frizează limita moralității. Profesorii au decis să târască elevii până la ora 4, să facă orele de 70 de minute, elevii să aibă pauză de trei-patru minute. Eu cer să se revină asupra lui, orice școală care decide altfel e un sistem inamic. Sunt de acord ca profesorii să primească salariile pe perioada de grevă, dar fără implicații din partea elevilor. Să ne lase copiii în pace".**

Băcanu a ridicat această problemă și în ședința de ieri a Comisiei de Dialog Social.

G. Knap

Cinci jucători penalizați

Ieri conducerea clubului UTA a achitat salariile restante pe luna octombrie, majoritatea jucătorilor fiind prezenți la stadion, pentru a-și încasa drepturile bănești. Managerul clubului UTA, Helmuth Duckadam a spus că salariul pe luna noiembrie ar putea fi achitat chiar săptămâna viitoare, dacă vor intra în cont banii de la sponsori.

Cinci jucători au avut surpriza să vadă că sunt amendați cu 100 de dolari, din diferite motive. Sântejudean și Kelemen plătesc tribut cartonașelor primite aiurea, Purda, din cauza refacerii superficiale, Demian mai dă bani pentru insultarea publicului sau provocarea lui, iar Sas a intrat în vizorul antrenorilor și conducătorilor din cauza lipsei de formă și a dispoziției de joc.

Antrenorii vin la Arad săptămâna viitoare, atunci când vor semna noile contracte, dar își vor primi și ei banii și se vor purta discuții despre transferurile de jucători.

Leo Sfâra

Donează sânge!

Caravana de donare a sângelui inițiată de Centrul de Transfuzie Sanguină, cu sprijinul Prefecturii Arad, s-a derulat, până în prezent, la Chișineu Criș și Sântana, în ultima localitate bucurându-se de o participare numeroasă. Astăzi, reprezentanții Centrului de Transfuzie sanguină se află la Lipova, iar mâine în Pecica.

D. D.

Spectacol anti-SIDA

Astăzi, începând de la ora 17,00, la Teatrul de Marionete, are loc spectacolul **„Deschide inima"**, organizat în cadrul Campaniei Anti-SIDA 2005. Spectacolul este susținut de formații artistice ale adolescenților din liceele arădene. Manifestarea își propune să sensibilizeze societatea cu privire la formele de discriminare a persoanelor HIV seropozitive și să informeze în legătură cu metodele de prevenire a infectării cu viru-sul HIV și de luptă împotriva SIDA. Organizatorii evenimentului sunt Direcția de Dezvoltare și Asistență Comunitară (Casa Izvor), Direcția de Sănătate Publică și Crucea Roșie Arad.

D. D.

CLUB BRAVO
CONNEX vodafone

Lucrăm pentru Moș Crăciun!
De aceea, îți facem cadou:

1000 telefoane Sharp Ferrari
50% reducere la abonament un an întreg
6 luni Tarif Unic*
Până la 50% reducere la telefoane
20 de minute naționale, lunar, pe viață*

SAGEM My-x1 Trio 5 $
NOKIA 1100 10 $
NOKIA 1101 12 $
PHILIPS 160 12 $
SAMSUNG X480 78 $
SAMSUNG X640 109 $

AVEM OFERTA POTRIVITA PENTRU TINE

www.clubbravo.ro

Detalii despre oferta completa de telefoane și de servicii găsiți la dealerii Connex Vodafone.

ARAD - strada Lucian Blaga nr.2, magazin Aradul parter, telefon 0357.405.581
CHISINEU CRIS - strada Infratirii nr.71, telefon 0257.351.707

(C.A 1398/2005)

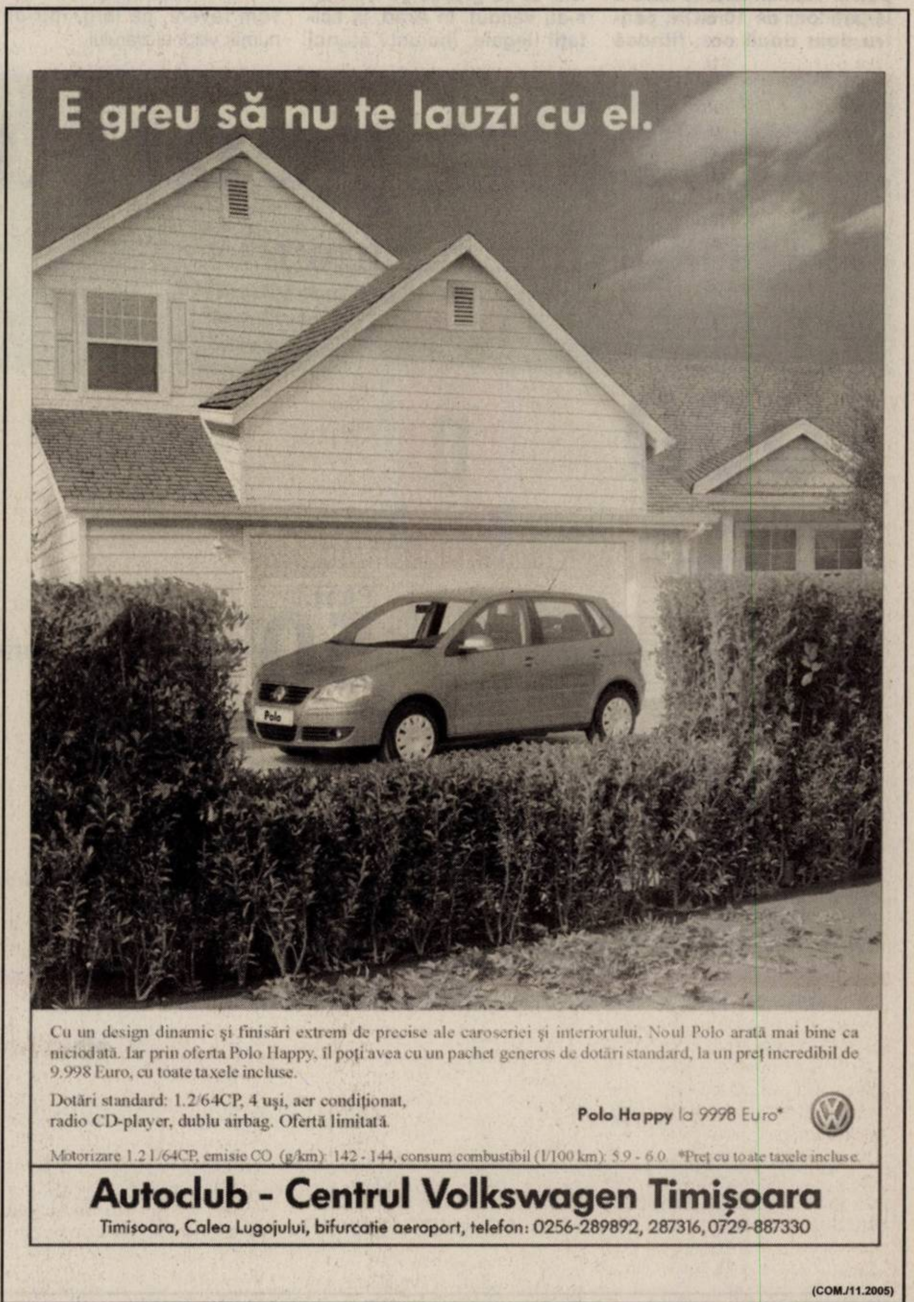

E greu să nu te lauzi cu el.

Cu un design dinamic și finisări extrem de precise ale caroseriei și interiorului, Noul Polo arată mai bine ca niciodată. Iar prin oferta Polo Happy, îl poți avea cu un pachet generos de dotări standard, la un preț incredibil de 9.998 Euro, cu toate taxele incluse.

Dotări standard: 1.2/64CP, 4 uși, aer condiționat, radio CD-player, dublu airbag. Ofertă limitată.

Polo Happy la 9998 Euro*

Motorizare 1.2 l/64CP, emisie CO (g/km): 142 - 144, consum combustibil (l/100 km): 5.9 - 6.0 *Preț cu toate taxele incluse.

Autoclub - Centrul Volkswagen Timișoara
Timișoara, Calea Lugojului, bifurcatie aeroport, telefon: 0256-289892, 287316, 0729-887330

(COM./11.2005)

Ședință CLM, cu final neașteptat

Gheorghe Falcă, în viziunea lui Dorel Popa: tâlhar și nesimțit!

☛ (Urmare din pag. 1)

De aici și scandalul ulterior. După ce secretarul Primăriei, Doina Paul, a încercat să-i explice consilierei Borza că **„PUD-ul nu trebuie să stabilească neapărat aceste detalii, ci doar destinația construcției"**, a intervenit și consilierul Dorel Popa: **„În alte ocazii, dacă bine îmi aduc aminte, se făcea mare tapaj dacă ceva anume nu era cuprins în PUD. Aș vrea să vă reamintiți de acest episod pe viitor și să votați în consecință, indiferent de ceea ce este prevăzut în documentație! Că am văzut și aseară, la televizor, o emisiune, în care PUD-urile nu aveau importanță..."** Auzind acestea, primarul a dat nemulțumit din cap, dându-și seama că se făcea referire tocmai la emisiunea la care participase, cu o seară înainte, la unul dintre posturile locale de televiziune. Una peste alta, după o tevatură ce nici măcar nu a fost pe deplin înțeleasă, având în vedere „dimensiunea" subiectului, proiectul nu a primit girul consilierilor locali.

La fel s-a întâmplat și cu subiectul referitor la aprobarea tarifului de intrare la patinoar. În condițiile în care rezultatele licitației vor fi făcute publice de către municipalitate abia în cursul zilei de astăzi, consilierii Rodica Borza și Coloman Edeleni s-au opus aprobării tarifului viitor de intrare la patinoar **„pentru faptul că nu se poate vota tariful, atâta timp cât nu se știe cine și cu cât va câștiga licitația. Pe ce bază s-au făcut aceste estimări?"** A intervenit, imediat, Coloman Edeleni: **„Pe de altă parte, nu putem vota un tarif de intrare la patinoar de 10 RON, pentru doar două ore, fiindcă mulți nu au acești bani. Eu propun să se facă tarife diferențiate, mai mici pentru elevi; respectiv, de numai 5 RON pentru două ore."** Deși președintele de ședință, Ovidiu Moșneag (PNL) a încercat să le explice consilierilor cum stau lucrurile, făcând referire la caietul de sarcini în care s-au prevăzut toate cele necesare pentru ca firma ce va câștiga licitația să poată respecta prețul de 10 RON, opoziția nu s-a lăsat înduplecată. Mai mult, s-au născut noi întrebări, inclusiv din direcția consilierului Dorel Popa, care s-a interesat (și nu i s-a răspuns) când se va monta, practic, patinoarul, **„fiindcă nu reiese de nicăieri"**, respectiv, dacă tot nu a reușit să afle un răspuns, **„care este termenul cel mai scurt impus viitorilor câștigători ai licitației, pentru montarea patinoarului?"** Rămânând tot fără un răspuns cert și încasând și o observație din partea viceprimarului Dekany, respectiv a consilierului Ovidiu Moșneag, cum că pune bețe în roate pentru o chestiune pozitivă pentru comunitate, făcând astfel să se întârzie proiectul, Dorel Popa a răbufnit: **„Faceți pentru asta o extraordinară, că și așa aveți tendința de rezolva lucrurile prin metode de genul acesta!"** Rezultatul a fost cel scontat: punctul nu a căpătat votul tuturor consilierilor, căzând la „examenul" final. Înainte de a trece mai departe însă, trebuie să insistăm, aici, asupra intervenției consilierului Dorel Popa, care s-a enervat, în mod vădit, pe felul în care a fost tratat de către Putere. A ținut să informeze presa, ca atare, în cadrul punctului „Diverse", asupra faptului că **„o groază de terenuri s-au vândut, în Arad, la licitații ilegale, inclusiv atunci când existau procese pe rol; este și cazul stadionului ACU și a multor altor terenuri din jurul Aradului. S-a încălcat legea. S-au comis ilegalități și s-au făcut licitații ilegale. Asta vreau să se rețină!"** Vizibil iritat, primarul Falcă a spus: **„Va trebui, știți acest lucru, să și demonstrați ceea ce spuneți!"** După care s-a lăsat tăcerea, iar ședința a fost suspendată, secretarul Primăriei, Doina Paul, exprimându-se: **„Este o ședință extraordinară, fără interpelări, ca atare, vă rog să încheiați! O să vi se răspundă în scris la toate întrebările."** Pe coridor însă, consilierul Popa nu s-a abținut să nu-și verse năduful pe primarul Falcă, făcându-l **„nesimțit și tâlhar"**. La care Falcă nu a ripostat, ci a convocat presa la o întâlnire, unde a făcut următoarea declarație: **„Am auzit acuzațiile d-lui Popa, dar și jignirile și cred că ele provin de la faptul că noi, prin negociere, reducem tariful la groapa ecologică ASA, făcând o economie de un milion de euro și aducând tariful d-lui Popa, de 20 de euro, la doar 15,5 euro pentru o tonă; negociind, de asemenea, eliminarea sistemului de parcare ce a umilit arădenii...; astfel că, acuzele sale, cu referire la vânzarea ilegală a unor terenuri, sunt cel puțin ilare... Și am posibilitatea să demonstrez acest lucru."**

Nu în ultimul rând, mai consemnăm și faptul că presei i-a fost pusă la dispoziție, chiar înainte de începerea ședinței CLM, o adresă, semnată de rectorul Universității „Aurel Vlaicu" Arad, prof. univ. dr. Lizica Mihuț, asupra căreia vom reveni, pe larg, într-un număr viitor al ziarului.

ING Group is a global institution of Dutch origin, active in the field of banking, insurance and asset management in 50 countries, employing over 112,000 employees. ING Romania, active in Romania in the banking sector - ING Bank Romania (since 1994), the life insurance sector - ING Asigurări de Viață (since 1997) and the capital markets sector - ING Securities (since 1996), is leader in offering Integrated Financial Services on the Romanian market.

Be you, be us, be more...

In line with the development strategy for the ING Bank branch network, we are looking for

professional staff for our new ARAD Branch

Operations Co-ordinator, responsibile for co-ordinating and organising the front-office and back-office operational branch activities: cash, client services and payments. We are looking for a person with very good planning and organising skills, problem solving and results oriented attitude and effective people skills.

Client Services Officer, is a front-office representative responsible to handle all operational transactions for corporate clients – receive and verify all the operational instructions received from customers, ensure the correctness, completeness and timeliness of the customer related data, ensure the customer is well informed about its account status and various bank services. A client-oriented person, with sense of urgency, good communication skills, able to build and maintain efficient client relationships is needed.

Retail Account Officer, addressing retail clients segment by marketing the full range of retail banking products, offering competent advise to clients on the best fitted products and services, supporting clients in day to day operational transactions. An experienced people-person, with a results-oriented attitude and good communication and interpersonal skills will succesfully perform in this position.

Payments Officer, is a back-office representative, responsible to process domestic and foreign currency payment instructions. Position requires self-discipine, superior attention to details, accuracy, task-oriented attitude, able to handle pressure and meet deadlines.

Cashier, responsible for handling daily cash transactions (cash deposits; cash pay out; foreign exchange transactions; cash withdrawals) on the customer's requests. We need a reliable person, well organised, accurate and with superior attention for details.

All positions require: relevant experience in a similar positon, solid knowledge of all applicable NBR rules and regulations, good command of English language and good PC skills.

We offer:
- a challenging job in a prime financial institution;
- a motivating team environment, individual performance being recognised and rewarded;
- a competitive salary, accompanied by benefits package.

Interested candidates should send the **Curriculum Vitae** *to* **PO Box 2 - 208, Bucharest** *or to* **jobs@ingromania.ro** *(Attn: Human Resources Department), no later than* **23 December 2005.** *Only candidates selected for interview will be notified.*

BANKING LIFE INSURANCE ING

(com./12. 2005)

Lucrăm pentru Moș Crăciun!

De aceea, îți facem cadou:

1000 de telefoane **Sharp Ferrari**

50% reducere la abonament **un an întreg**

Până la **50%** reducere la telefoane

6 luni Tarif Unic*

20 de minute naționale, lunar, pe viață*

Standard
Siemens A57 9$
Nokia 1101 12$
Sony Ericsson T290i 19$
Siemens A75 19$
Nokia 2600 24$

Fun
Panasonic SC3 69$
Nokia 3220 79$
Sony Ericsson K300i 99$
Nokia 6020 119$
Sony Ericsson K700i 129$

Style
Siemens CF62 39$
Sagem MyZ-5 89$
Siemens C75 99$
Motorola V360** 119$
Siemens CL75** 129$

Hi-Tech
Motorola V1050 129$3G
Sony Ericsson K600i 189$3G
Sony Ericsson Z800i 209$3G
Nokia 6680 249$3G
Nokia N90 459$3G

Mai multe telefoane în magazine.

Detalii despre oferta completă de telefoane și de servicii, găsiți în Magazinele sau la dealerii Connex Vodafone.
Prețurile nu conțin TVA, telefoane în limita stocului disponibil. Ofertă valabilă pentru abonamentele încheiate până la 31 decembrie.
*Ofertă valabilă pentru persoanele cu domiciliul într-unul dintre județele: Alba, Arad, Argeș, Bacău, Bihor, Bistrița Năsăud, Botoșani, Brașov, Caraș Severin, Cluj, Covasna, Dolj, Galați, Harghita, Iași, Maramureș, Mureș, Neamț, Satu Mare, Sălaj, Sibiu, Suceava, Tulcea, Vaslui, Vâlcea. ** Disponibil în curând.
3G Prețuri valabile doar cu abonamentul sau extraopțiunea Connex 3G.
Oferta este supusă unor clauze disponibile în magazine și la agenții de vânzări.
Regulamentul promoției "Lucrăm pentru Moș Crăciun" este disponibil pe www.connex.ro

CONNEX vodafone

(com. /11.2005)

S.C. Maxstile SRL

PRODUCĂTOR DE MOBILIER TAPIŢAT

Societate fondată cu capital privat vest european

ANGAJEAZĂ

- croitori, tapiţeri
- confecţionere (cusătoare)
- muncitori necalificaţi

CERINŢE:
- experienţă în domeniu (pentru persoanele calificate)
- meticulozitate
- seriozitate

SE OFERĂ:
- salariu motivant
- tichete de masă
- decontarea abonamentelor pentru mijlocul de transport
- posibilitatea de a lucra într-o firmă de prestigiu

Informaţii suplimentare se pot obţine la telefon 0257/278.702 int. 106, sau la sediul societăţii noastre din str. Nicolaus Lenau nr. 11 Arad.

(com./11.2005)

Societatea Comercială IMAR S.A. cu sediul în Arad Calea Aurel Vlaicu nr. 14

IMAR - S.A. ARAD ROMANIA

ANGAJEAZĂ

- Şef Serviciu Resurse Umane

Condiţie: vechime de doi ani în domeniu

- Confecţioneri-croitori
- Agenţi pază

Informaţii suplimentare pot fi obţinute de la Serviciul „Resurse Umane" al S.C. IMAR S.A. Arad, tel. 256.490, 256.491, 256.492, 256.493 interior 241.

(com.7712/2005)

Aectra Agrochemicals S.A., Importator si Distribuitor, lider în Romania, pentru companii multinationale în domeniul produselor pentru protectia plantelor, îsi dezvoltă echipa de vanzări cu următoarea pozitie:

Responsabil de Vanzări Zona ARAD - HUNEDOARA

Sarcini si responsabilitäti:
- Răspunde de desfăsurarea activitătii de vanzări în Zona desemnată;
- Păstrează un contact permanent cu clientii;
- Încheie contracte de vanzări si se asigură de derularea acestora;
- Răspunde de recuperarea creantelor din zona prin încasare sau contrapartidă;
- Realizează studii de piată în sectoarele de interes;
- Analizeaza si consolidează obiectivele de vanzări în zona, pe bază Analizei de Marketing si a Misiunii firmei, în functie de resurse si posibilităti;
- Contribuie la organizarea Campaniilor Promotionale Regionale specifice pe produs, pentru a sustine obiectivele de vanzări (targuri, seminarii, simpozioane, campanii promotionale).

Cerinte:
- Inginer Agronom sau Horticol;
- Experientă în vanzări de 5 ani (un minim de 2 ani experientă în vanzarea de produse pentru agricultură constituie avantaj);
- Foarte bune cunostinte despre produsele pentru protectia plantelor;
- Cunostinte de Marketing de bază;
- Relatii si portofoliu de clienti în domeniul agricol constituie avantaj;
- Limbi străine: Engleză (optional);
- Cunostinte IT (sistemul de operare Windows, Office suite);
- Permis de conducere categoria B.

Vă rugăm trimiteti CV la unul din contactele: fax: 021-3120829 , adresa Str. Odai 341-345, Sector 1, Bucuresti sau **hr@aectra.ro** , în atentia Dep. Resurse Umane cu mentionarea zonei pentru care aplicati, pană la data de 8.01.2006.

Tehnologiile Profitului

Numai candidatii selectati vor fi contactati.

(com./12.2005)

OMNIASIG®

GRUPUL WIENER STÄDTISCHE

Centrul Zonal ARAD

ANGAJEAZĂ

INSPECTOR DAUNE

Condiţii:
- studii superioare tehnice
- cunoştinţe utilizare PC
- permis de conducere categoria B
- disponibilitate program prelungit

INSPECTOR ASIGURĂRI

Condiţii:
- studii superioare
- cunoştinţe utilizare PC
- permis de conducere categoria B
- disponibilitate program prelungit

CV-urile şi scrisoarea de intenţie se trimit prin e-mail la: omniasig@arad.ro sau se depun personal la sediul societăţii din Bd. G-ral Dragalina Nr. 9 până la data de 16.12.2005

(com./12.2005)

SYSMEC ROMANIA - societate cu capital elveţian, având ca obiect de activitate producţia de mecanică

ANGAJEAZĂ:

RESPONSABIL CLIENŢI

Cerinţe:
- ***cunoaşterea limbii germane (scris, citit)***
- ***inginer mecanic***
- ***disponibilitate la program de lucru prelungit***
- ***seriozitate***
- ***operare pe calculator***

Cererile de angajare pot fi completate la sediul firmei: Arad, Zona Industrială N-V, FN - incinta EuroImobiliare sau trimise la fax 216914.

Doar persoanele selecţionate vor fi anunţate.

(com./12.2005)

PARCHET
COVOARE
LAMBRIURI
UŞI

PROGES

pentru amenajări interioare

PARCHET LAMINAT

14,95 lei/mp*

+ COVORAŞ INTRARE GRATUIT

Str. Dorobanţi nr. 55, tel: 282.021
Str. Petru Rareş nr. 113, tel: 218.940

*Preţ fără TVA

(c./2005)

SC GENERAL COM INVEST SRL

Societate deţinătoare a LICENŢEI DE FURNIZARE ENERGIE ELECTRICĂ eliberată de A.N.R.E. angajează persoane calificate pentru următoarele posturi:

SERVICIUL CONTRACTĂRI FURNIZARE ENERGIE ELECTRICĂ

CONDIŢII:
- Studii superioare tehnice sau economice;
- Experienţă în domeniul contractelor de furnizare de minim 2 ani;
- Cunoaşterea limbii engleze la nivel mediu scris şi citit;
- Cunoştinţe de operare P.C.;
- Carnet de conducere categoria B.

SERVICIUL MĂSURARE

CONDIŢII:
- Studii superioare sau medii în domeniul energiei electrice;
- Experienţă de minim 2 ani în relaţiile cu clienţii;
- Cunostinţe de operare P.C.;
- Carnet de conducere categoria B;

SERVICIUL FACTURARE

CONDIŢII:
- Pregătire medie;
- Experienţă în domeniul facturării de energie electrică de minim 2 ani.

SE ASIGURĂ:
- Condiţii foarte bune de lucru într-un sediu modern şi în cadrul unei echipe unite;
- Salarizare progresivă în funcţie de rezultatele obţinute, asigurându-se un salar minim substanţial;
- Posibilităţi de promoavare;
- Accesul la perfecţionare;
- Autoturism pentru deplasări;
- Telefon mobil.

Aşteptăm scrisoarea de intenţie însoţită de CV-ul dumneavoastră la adresa de e-mail: office@gci.ro

(C.A.1367/2005)

ProCredit Bank

NOI OPORTUNITĂŢI PENTRU CARIERĂ ÎNTR-O BANCĂ INTERNAŢIONALĂ!

VINO SĂ FACI PARTE DINTR-O REŢEA ÎN CONTINUĂ DEZVOLTARE!

OFIŢER CREDITE

pentru oraşele: BUCUREŞTI, BAIA MARE, BRĂILA, GALAŢI, CONSTANŢA, MANGALIA, SUCEAVA, IAŞI, TG MUREŞ, CLUJ, ARAD, TIMIŞOARA, PITEŞTI, CRAIOVA, RM. VÎLCEA

Profilul candidatului:

- Studii superioare (studiile economice reprezintă un avantaj);
- Comunicativ şi flexibil;
- Abilităţi analitice bune;
- Abilităţi de vânzare;
- Orientat către atingerea obiectivelor;
- Cunoaşterea limbii engleze reprezintă un avantaj.

Descrierea postului:

- Promovează produsele băncii (în special cele referitoare la creditare);
- Analizează cereri de credit;
- Stabileşte şi menţine o relaţie bună cu clienţii;
- Monitorizează portofoliul de credite şi menţine calitatea acestuia.

Oferta:

- Oportunitatea de a-şi construi o carieră;
- Posibilitatea de a face parte dintr-o echipă tânără şi dinamică;
- Pachet salarial atractiv;
- Training-uri de specialitate;
- Un mediu de lucru atractiv.

Dacă profilul de mai sus se potriveşte calificării dumneavoastră, vă rugăm trimiteţi CV-ul însoţit de o fotografie şi o scrisoare de intenţie şi specificând salariul dorit, nu mai târziu de 6 Ianuarie 2006 la ProCredit Bank Bucureşti, Str. Buzeşti, nr.62 -64, sector 1, fax 021/ 201.60.02; e-mail: hr@procreditbank.ro;
(ESTE OBLIGATORIU SĂ SPECIFICAŢI ÎN TITLUL MESAJULUI ORAŞUL ŞI POZIŢIA PENTRU CARE APLICAŢI)
Toate aplicaţiile sunt confidenţiale. Doar candidaţii selecţionaţi vor fi contactaţi.
www.procreditbank.ro

(COM./12.2005)

---

tekin srl

FERESTRE DIN TÂMPLĂRIE PVC CU GEAM TERMOPAN

UŞI METALICE LA PREŢ DE PRODUCĂTOR

Anunţă onorata clientelă că a deschis un nou punct de lucru în Arad, Calea Aurel Vlaicu Bl Z 22, Sc. B. unde vă aşteptăm în perioada 2 dec. - 30 dec. 2005 cu o reducere de 30 % şi GRATUIT o sticlă de sampanie la fiecare comandă.

SHOWROOM ÎN ARAD

Sediu: Jud. Arad - Loc. Arad
B-dul Decebal nr. 37 Et. P Ap. 12
Tel.: 0257-285.370

Sediu: Jud. Arad - Loc. Arad
Str. Crişan nr. 14 Et. P Ap. 3
Tel.: 0257-255.988

Sediu: Jud. Arad - Loc. Arad
Str. Luncii nr. 1
Tel.: 0257-368.003

Sediu: Jud. Arad - Loc. Arad
Calea Aurel Vlaicu Bl. Z22 Sc. B Ap. 22
Tel.: 0257-229.099

(C.A.1367/2005)

Bruxelles

Olli Rehn: UE trebuie să fie atentă cu extinderea în Balcani

Statele din Balcanii de vest au în față un drum lung și dificil spre calitatea de membru al Uniunii Europene /UE/, dar blocul va menține deschisă ușa pentru ele, a declarat joi comisarul UE pentru extindere Olli Rehn, informează Reuters.

El a precizat că Albania, Bosnia și Herțegovina, precum și Serbia și Muntenegru trebuie să aplice cu seriozitate reformele economice și politice dacă doresc să se alăture cândva Uniunii.

"Nu trebuie să dăm naștere unor false așteptări. Extinderea este pe linie, dar ea nu este TGV sau Eurostar", a spus comisarul european, făcând referire la trenurile europene de mare viteză.

"Calitatea de membru pentru aceste țări este la o depărtare de mulți ani. Pentru UE este mai bine să exporte stabilitate decât să importe instabilitate din Balcani", a afirmat Oli Rehn la o conferință cu privire la Balcani, organizată de grupul de reflecție Think Tank Friends of Europe.

Oficialul european a precizat că țările din Balcanii de vest, sfâșiate de trei războaie numai cu zece ani în urmă, trebuie să se concentreze în viitor asupra luptei împotriva crimei organizate, traficului transfrontalier de ființe umane și asupra reducerii poluării. El a cerut, de asemenea, acestor state să joace un rol constructiv în negocierile privind statutul final al Kosovo, provincie a Serbiei administrată de ONU după conflictul sângeros dintre etnicii albanezi și sârbi.

Olli Rehn și-a exprimat speranța că la sfârșitul anului viitor toate aceste state vor fi semnate acorduri de stabilizare și asociere cu UE, care oferă privilegii comerciale și constituie primul pas spre calitatea de membru cu drepturi depline al Uniunii.

Astfel de acorduri au semnat deja Macedonia, care a obținut recent statutul de candidat la aderare, și Croația, care a început în octombrie negocierile de aderare la UE.

Paris

În opinia experților, tortura este atât imorală cât și ineficientă

Tortura, pe care Agenția Centrală de Informații americană /CIA/ este acuzată că o utilizează indirect, prin trimiterea unor presupuși teroriști în țările care o practică, este condamnabilă din punct de vedere moral, dar, mai ales, ineficientă, opinează militari, veterani ai serviciilor de spionaj și experți, potrivit cărora informațiile obținute prin forță, provocarea durerii sau constrângere nu sunt în general viabile și în majoritatea cazurilor nu se justifică, iar recurgerea la astfel de procedee, pe lângă faptul că este neproductivă, este și costisitoare din punct de vedere politic, comentează joi AFP.

În acest sens, este citat senatorul american John McCain, torturat în Vietnam și autorul unui proiect de lege vizând interzicerea totală a folosirii torturii de către armata SUA /US Army/ și CIA sau substitute ale acestora. "Bineînțeles, pentru a-i învinge pe inamicii noștri, avem nevoie de informații, dar de informații care să fie fiabile /.../ Tratamentele rele aplicate deținuților impietează efortul nostru de război", scrie acesta într-un articol publicat recent în săptămânalul Newsweek. Referindu-se la experiența sa personală, senatorul american estimează că tratamentele abuzive aplicate deținuților "produc adesea informații proaste, deoarece sub tortură, o persoană va spune ceea ce crede că vrea să audă torționarul său, adevăr sau fals, dacă el consideră că acest lucru va duce la o atenuare a durerii."

Și generalul american în retragere David Irvine, fost profesor de interogatoriu la Sixth Army Intelligence School, afirmă într-un text intitulat "De ce nu merge tortura", că "nimeni nu a adus încă dovada că tortura permite obținerea unor informații fiabile", argumentând că "dacă partizanii torturii afirmă frecvent că aceasta salvează vieți, ei sunt contraziși de numeroși membri ai armatei, ai FBI /Biroul Federal de Investigații, poliția federală americană/ și ai CIA care au interogat deținuți membri ai Al Qaida".

Odată cu trecerea anilor, adaugă AFP, se dovedește că majoritatea mărturisirilor obținute prin forță de la membri ai rețelei teroriste Al Qaida s-au dovedit false sau fanteziste. După cum scrie un fost agent al CIA, Larry Johnson, într-un editorial publicat de Los Angeles Times, "foarte numeroase studii arată că tortura nu numai că nu merge, dar ea este și foarte contraproductivă". Afirmând în continuare că "tortura îi radicalizează pe oameni" și că "orice agent de teren știe că este mai bine să construiești o relație bazată pe încredere decât să obții mărturisiri rapide prin procedee demne de naziști sau de sovietici", autorul articolului citat menționează realizarea de către CIA a aproximativ 200 de studii de cercetare între anii 1953 și 1974, denumite "Proiect MK Ultra" și "MK Search", care toate au demonstrat că "tortura nu merge".

3 ANI garanție 100.000 km

- Geamuri electrice fata-spate, oglinzi electrice, jante otel 16", aer conditionat automat, computer de bord, afisaj full-color 5,8", radio-CD cu 6 boxe, inchidere centralizata cu telecomande in cheie, airbag sofer, pasager, laterale si laterale perdea
- livrare imediata din stoc

NISSAN PRIMERA

SHIFT_expectations

Oferta de DECEMBRIE
NISSAN PRIMERA
15.613 euro FIX
(preț final ce conține toate taxele, valabil doar pe durata lunii decembrie)
- livrare imediată din stoc-

GETAX AUTOARENA - CONCESIONAR RENAULT - NISSAN
CALEA BODROGULUI NR.10, ARAD, TEL: 0257 281995

(c. 1116/2005)

Actualitatea internațională

SITUAȚIA ÎN IRAK

Ambasadorul SUA în Irak, Zalmay Khalilzad, și-a exprimat dorința - miercuri, într-un interviu acordat CNN - ca Iranul să joace un "rol pozitiv" în Irak. Potrivit lui, autoritățile iraniene urmează o "politică dublă": pe de o parte, ele susțin guvernul irakian, dezvoltă relații economice și politice, iar pe de alta, lucrează cu grupuri care luptă împotriva noii ordini în Irak.

● Răpitorii celor patru membri ai organizației non-guvernamentale Christian Peacemakers Team /PCT/, care au amenințat că își vor ucide ostaticii joi, 8 decembrie, dacă toți deținuții din Irak nu vor fi eliberați, și-au amânat termenul ultimatumului cu două zile.

● Parlamentul estonian a prelungit - miercuri - mandatul trupelor sale în Irak până la sfârșitul anului 2006.

● Ministerul Public olandez a cerut condamnarea la 15 ani închisoare pentru Frans van Anraat /63 de ani/, comerciant de produse chimice, acuzat de complicitate la genocid pentru că a furnizat regimului Saddam Hussein produse utilizate de acesta la masacrarea populației kurde în Irak și Iran. Omul de afaceri nu contestă că a vândut aceste produse, dar asigură că nu știa destinația lor finală.

● Ex-președintele irakian Saddam Hussein a refuzat să compară la cea de a cincea audiere a procesului său, ceea ce nu a impietat derularea acestuia, tribunalul angajându-se să-l informeze pe acuzat despre cursul procedurii în timpul absenței.

Saddam Hussein este judecat împreună cu șapte responsabili ai regimului său pentru masacrul de la Doujad, comis în chip de represalii după atacarea convoiului prezidențial în 1982 în acest sat. Toți s-au declarat nevinovați și contestă legitimitatea tribunalului. Acuzații riscă pedeapsa capitală prin spânzurare dacă vor fi găsiți vinovați.

● Mai multe zeci de persoane au manifestat miercuri în Owja, satul natal al lui Saddam Hussein, cerând eliberarea acestuia.

● Autoritățile britanice au permis iordanianului Abu Qarada, prezentat adesea drept unul dintre principalii șefi spirituali ai Al-Qaida în Europa, să trimită răpitorilor celor patru pacifiști creștini un mesaj video din închisoarea sa din Marea Britanie prin care îi îndeamnă la clemență.

● În pregătirea alegerilor din 15 decembrie, guvernul irakian a decretat stare de urgență în provinciile Al-Anbar și Ninive, unde violența nu cunoaște o ameliorare.

● Corupția în Irak "nu este doar endemică, ci sistematică", afirmă un raport al Cogresului SUA,

EVOLUȚII ÎN ORIENTUL MIJLOCIU

Aproximativ 30 de militanți ai Jihadului islamic, care a revendicat atentatul sinucigaș comis luni la Netanya, în Israel, au fost arestați de Autoritatea Națională Palestiniană.

● Imaginea Statelor Unite ale Americii în șase state arabe (Egipt, Iordania, Liban, Maroc, Arabia Saudită și Emiratele Arabe Unite) s-a degradat pe parcursul anului 2005, relevă o anchetă de opinie realizată de Zogby International.

RĂZBOIUL ÎMPOTRIVA TERORISMULUI

Cei 13 islamiști de origine marocană, judecați la Bruxelles pentru apartenență la un grup legat de organizația teroristă Al-Qaida, au jucat un rol central în susținerea mișcării teroriste în Europa, a afirmat în rechizitoriul său procurorul federal Bernard Michel.

Ancheta confirmă cu certitudine existența în Belgia a unei rețele logistice a Grupului islamic combatant marocan /GICM/, aflat în relație cu islamiști din Spania, Olanda, Italia și Franța.

● Un pasager american al unui avion aparținând companiei American Airlines, care a amenințat că ar fi în posesia unei bombe, a fost împușcat mortal de un agent de securitate federal în timp ce încerca să fugă din aparat pe aeroportul internațional din Miami.La locul incidentului nu a fost găsită nici o bombă.

SUA CRITICĂ BLÂND ALEGERILE DIN KAZAHSTAN

Departamentul de Stat al SUA a criticat - într-un comunicat - alegerile din Kazahstan, estimând că ele "au demonstrat progrese" în raport cu alte consultații electorale, fără a se conforma totuși standardelor internaționale și celor ale Organizației pentru Securitate și Cooperare în Europa /OSCE/.

ERITREEA ATACĂ ONU

Autoritățile eritreene, care acuză ONU că ar fi prea favorabilă Etiopiei, a dat un ultimatum Națiunilor Unite ca în zece zile personalul american, canadian, rus și european al MINUEE /Misiunea ONU în Etiopia și Eritreea, însărcinată să supravegheze frontiera între cele două țări/ să părăsească Eritreea.Reunit miercuri seara, Consiliul de Securitate al ONU a cerut guvernului de la Asmara să-și retragă imediat decizia, apreciată drept "inacceptabilă" de secretarul general al Națiunilor Unite, Kofi Annan.

CONFERINȚA ONU ASUPRA SCHIMBĂRILOR CLIMATICE

Reuniunea la nivel ministerial a Conferinței Națiunilor Unite asupra schimbărilor de climă și-a început dezbaterile - la Montreal - prin apelul premierului canadian Paul Martin de a se elabora un plan concret și ferm cu privire la limitarea emisiunilor de gaze cu efect de seră și un avertisment adresat SUA.

SCANDALUL PRESUPUSELOR TORTURI ÎN ÎNCHISORI SECRETE ALE CIA

Secretarul de stat american, Condoleezza Rice, care și-a continuat turneul european prin Kiev și Bruxelles, s-a străduit să clarifice poziția Washington-ului cu privire la interogările în forță asupra presupușilor teroriști, subliniind că nici un american nu este autorizat să recurgă la practici crude sau degradante, nici în SUA nici în străinătate.

● La rândul lor, responsabilii ai Departamentului Apărării au indicat că personalul militar nu are dreptul să recurgă la tratamente inumane împotriva deținuților, oricare ar fi locul în care s-ar afla.

ADEVĂRUL SPORTIV

Mihaela Ștefff revine în „naționala" de tenis de masă

• Sportiva C.S.M. Arad s-a împăcat cu președintele Federației

Cea mai bine clasată jucătoare de tenis de masă a României, Mihaela Șteff a avut zilele trecute o întrevedere cu președintele reales al F.R.T.M., Cristinel Romanescu, prilejuită de un meci disputat în cupele europene, la Budapesta. Sportiva al cărei club din țară este C.S.M. Arad, a ajuns la o împăcare cu conducătorul forului de specialitate, hotărându-se să se pună punct litigiului iar Șteff -dublă campioană continentală en titre- să revină în selecționata de senioare. Informația ne-a fost confirmată de directorul general al grupării arădene, Eugen Roman. În altă ordine de idei, după ce a pierdut șefia Federației, Otilia Bădescu (tot o reprezentantă a C.S.M. Arad) s-a reapucat de antrenamente, nemaidorind să renunțe la activitatea de performanță. Ambele sunt așteptate să onoreze festivitatea de premiere a primilor 10 sportivi ai clubului, organizată în data de 19 decembrie.

Adrian Hărțău

Duel baschetbalistic fratricid

Arădeni contra ex-arădeni

Sala Sporturilor „Victoria" este mâine, de la ora 19, gazda duelului baschetbalistic fratricid dintre West Petrom Arad și CSM Oradea. Se confruntă actuali și foști petroliști, în echipa vizitatoare activând Veres, Sere, Iov, Betea și Mandache. Este un joc important pentru localnici, aceștia căutând reabilitarea după mai multe rezultate nefavorabile din deplasare. „Ne va fi foarte greu, cu toate că jucătorii care au acuzat accidentări sunt mai bine. Trebuie să dovedim, încă o dată, că la Arad nu se prea învinge. Un succes ne-ar permite să respirăm mai ușor, să abordăm altfel proxima dispută împotriva Rapidului. Oricum, sunt sigur că vor interveni destule ambiții. Foștii petroliști vor lupta pentru a dovedi, poate, că ar fi avut loc în formația noastră, că au valoare. Sper ca publicul să ne poarte spre punctele necesare, iar noi să le oferim bucuria triumfului înainte de sărbători" - afirmă antrenorul BC West Petrom, Adrian Budurean.

Din păcate, întâlnirea nu „cade" în cel mai propice moment pentru amfitrioni, în condițiile în care prelungite restanțe financiare stârnesc nemulțumiri în interiorul grupării. Componenții lotului, împreună cu tehnicienii le resimt și apreciază că performanța, respectiv rezultatele sunt serios influențate. Conducerea, totuși, este de părere că mobilizarea și concentrarea pe teren nu au strictă legătură cu banii și că, oricum, există posibilitatea ca situația pecuniară să se mai „așeze" până la finele anului.

Va oficia trioul Stelian Bănică (București) - Laurențiu Grigoraș (Buzău) - Alin Faur (Timișoara). Comisar federal este Ion Olaru (București).

Adrian Hărțău

Campioni la 11 ani

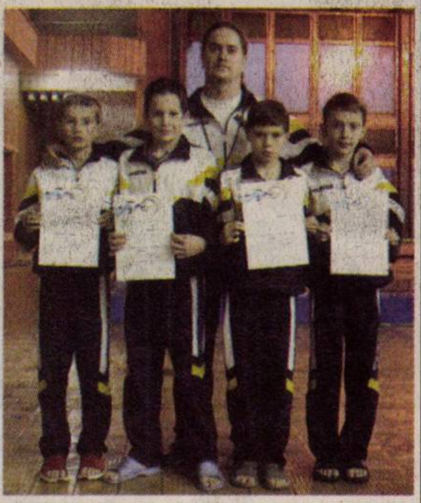

Bravii înotători conduși de prof. Sebastian Lucaci

În perioada 3-4 decembrie, la Centrul Olimpic din Pitești au avut loc „naționalele" de natație pentru copii de 10-11 ani. La start s-au înscris 300 de sportivi reprezentând 29 de cluburi din țară. CSȘ Gloria Arad a concurat cu un efectiv de 14 înotători pregătiți de prof. Sebastian Lucaci. Palmaresul acestora a fost deosebit, ei reușind să își adjudece patru medalii. S-au obținut un titlu de campion național, un titlu de vicecampion și două poziții trei, după cum urmează:

David Stefanov - locul 1 la 100 m liber, copii 1995, campion național al României.

Ștafeta masculină 4x50 m liber (David Stefanov, Cristian Cornea, Radu Ioniță, Paul Popa) - locul 2, copii 1995, echipă vicecampioană a României.

Ștafeta masculină 4x50 m mixt (Cristian Cornea, Paul Popa, David Stefanov, Radu Ioniță) - locul 3, copii 1995, medalie de bronz.

Ștafeta masculină 4x50 m liber (Urdaș Alexandru, Eduard Kiss, Roland Peter, Viorel Tatian Gavrilă) - locul 3, copii 1994, medalie de bronz. Se cuvine menționat faptul că Alexandru Urdaș este antrenat de prof. Dorel Oniță.

Adrian Hărțău

UTA a pus pe liber trei jucători

Managerul general al clubului UTA, Helmuth Duckadam a anunțat, ieri, că trei jucători au fost anunțați de faptul că pot să-și caute echipă, UTA nemaicontând pe serviciile lor. Este vorba de Marius Demian, Marius Cioară și Petru Purda. Primul plătește tribut atitudinii față de public, lucru care aduce prejudicii de imagine clubului, iar ceilalți doi sunt considerați ca inutili, deoarece nu au ajutat mai deloc echipa, Purda având și un contract considerat destul de mare.

Conducătorii au luat această măsură după ce antrenorul Victor Roșca le-a făcut un raport defavorabil celor trei. Alți doi jucători, Adrian Sas și Viorel Săntejudean au fost amintiți în raportul antrenorului, cum că au avut evoluții neconvingătoare, dar încă nu se pune problema ca UTA să se despartă de ei.

Leo Sfâra

Juniorii II se întrec la „Delfinul"

De astăzi și până duminică, la bazinul acoperit „Delfinul" din orașul nostru se desfășoară Campionatul Național de înot, rezervat categoriei juniori II. Competiția este organizată în cadrul unor reuniuni prevăzute să înceapă la orele 10 respectiv 17. Se vor întrece atât băieți (12-14 ani) cât și fete (11-13 ani).

A. H.

„Cupa de Crăciun Atletico"

Actul doi al competiției de fotbal juvenil „Cupa de Crăciun Atletico", ediția a patra, este programat în acest week-end, pe durata a trei zile: vineri, de la ora 11, sâmbătă și duminică, de la ora 8. A venit rândul grupelor de jucători născuți în anii 1989, 1991, 1993 și 1995 să aspire la lauri. Disputele au loc la Sala Polivalentă, Hala Atletico, Lic. „Sabin Drăgoi", Șc. Gen. 12 și sala de jocuri C.S.M., turneul bucurându-se de o participare numeroasă (76 echipe, multe sosite din Ungaria).

A. H.

Sport la TV

Ora 21,30: live, TVR 1: Tragerea la sorți a grupelor Campionatului Mondial de fotbal - Germania 2006

Din ianuarie 2006, în Arad

O nouă societate comercială de producție a mobilierului tapițat

Deși mediul concurențial în municipiul Arad este foarte ridicat, în ceea ce privește forța de muncă calificată, totuși își va deschide în curând porțile SC Top Sofa SRL - societate cu capital integral românesc, care va oferi locuri de muncă pentru aproximativ 250 de arădeni.

(6789626)

Dumitru Musca - director general al S.C. Top Sofa S.R.L. Arad

Obiectul principal de activitate al societății este producția de mobilier tapițat în stofă și piele, destinată cu precădere exportului dar și pieței interne. Se va produce mobilier tapițat de înaltă ținută - canapele fixe sau extensibile, cât și fotolii relax, într-o paletă largă de modele și culori. Din punct de vedere al exportului există deja contracte semnate pentru anul 2006.

„Cu această ocazie îi invităm pe toți cei care doresc să lucreze într-o firmă responsabilă, serioasă - care pune în centrul atenției condițiile de muncă și grija față de lucrul bine făcut - cu mari perspective de dezvoltare, să ne caute și să vină să lucreze alături de noi. Folosesc acest prilej pentru a mulțumi tuturor instituțiilor și persoanelor care ne-au ajutat să punem această afacere pe picioare, precum și angajaților noștri. De asemenea le urăm tuturor colaboratorilor noștri sănătate, sărbători fericite și la mulți ani!", a ținut să precizeze dl. DUMITRU MUSCA, directorul general al societății.

Florin Truț
Foto: Șt. Matyaș

(c./2005)

sc Top Sofa SRL

Firmă cu capital integral românesc

Selecționează personal în vederea angajării în următoarele meserii:

- Croitori în piele
- Confecționere
- Tapițeri
- Economiști
- Gestionari
- Ingineri prelucrarea lemnului
- Muncitori necalificați

Se oferă:

- Pachet salarial atractiv
- Tichete de masă
- Decontarea abonamentelor la mijloacele de transport
- Analize gratuite la angajare
- Condiții de muncă la nivel occidental

Pentru cei interesați sediul societății noastre se află în Arad, str. Poetului, nr. 1C (fosta fabrică UTA).

Informații la telefoanele: 0745 170 388 sau 0747 770 921 sau e-mail: topsofa@parcindustrialuta.ro

(6789626)

EXPO ARAD INTERNATIONAL

DARURI DE CRĂCIUN

14-18 decembrie 2005 - Expo Arad Internațional

CONCERT

Joi, 15 decembrie, ora 17.00

IMPACT și **DJ PROJECT**

Vineri, 16 decembrie, ora 17.00

AURET TĂMAȘ

și

RAPSOZII ZĂRANDULUI

(COM./12.2005)

- Program artistic
- Prezentări de modă
- Premii surpriză

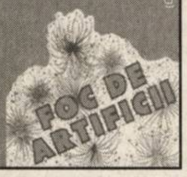

Transport **GRATUIT** cu autobuze pe traseul: Podgoria - Expo Arad Internațional și retur.

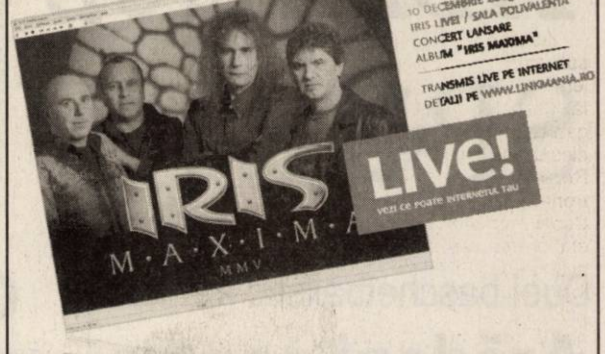
10 DECEMBRIE 2005 / 20:00
IRIS LIVE! / SALA POLIVALENTA
CONCERT LANSARE
ALBUM "IRIS MAXIMA"
TRANSMIS LIVE PE INTERNET
DETALII PE WWW.LINKMANIA.RO
IRIS
M·A·X·I·M·A
MMV
LIVE!
vezi ce poate internetul tau

Noul tău internet. Live!

Acum, cu noul RDS.Link Live!, ai cele mai tari concerte transmise live pe internet.
Exclusiv pentru abonații Cable Link.

Dacă ai Cable Link e bine. Dacă nu, dă fuga și ia-ți. Pentru că de acum înainte – prin noul RDS.Link Live! – abonații Cable Link au acces la transmisii internet live exclusive: cele mai tari concerte prin streaming video la o calitate video superioară celei TV (**800 x 640** px) și sunet stereo. Să vezi ce poate internetul tău!

În plus, beneficiezi de avantajele unei conexiuni permanente de calitate: viteze de până la 1024 kbps, trafic nelimitat, E-mail Anywhere, acces gratuit la serverele de jocuri și download din secțiunea Link Mania.

Cable Link
100% internet
0% taxe telefonice

rds.LINK Live!
www.rdslink.ro

(c.344/2004)

Fundația Româno-Germană

Centrul de pregătire și perfecționare profesională

NOU!!

Ești elev, student sau tânăr absolvent?

Te preocupă viitorul?
Vrei să-ți pui în valoare propria imagine?
Vrei să reușești într-o lume a competiției?

Într-un singur weekend vei afla:
- ▲ cum să-ți manipulezi C.V.-ul
- ▲ cum să te prezinți la interviu
- ▲ cum să negociezi

INFORMAȚII:
Vladimirescu, Str. Gării nr. 59, tel. 0257 / 514 931, 514 934
persoana de contact d-na Veină Angela

(c.1005/2005)

ASTRAL IMPEX

Distribuitor autorizat al produselor Philip Morris, Kraft Foods, Wrigley, Ursus Breweries, Granddis, etc.

RECRUTEAZĂ PENTRU ECHIPA DIN ARAD:

Manipulant

Responsabilități	**Cerințe**
- manipularea marfurilor în cadrul depozitului	- studii medii
- întreținerea depozitului	- disponibilitate la program prelungit

Persoanele interesate sunt rugate să trimită pana la data de **13 Decembrie** un Curriculum Vitae la adresa:

S.C. Astral Impex S.R.L , **Str. Calea Zimandului Nr.1, Arad**
sau la numărul de fax: 0257 271 400
Numai candidații selectionați vor fi contactați pentru interviu.

(6789623)

AMA GRUP INTERNATIONAL

o anvelopă pentru fiecare

OFERTA AGRICULTORULUI

ANVELOPĂ TRACTOR SPATE
1400-38/8 PR DANUBIANA

PREȚ VÂNZARE: 798 RON (7.980.000 lei vechi)

Arad, str. Câmpul Liniștii nr. 1 (fost TOFAN GRUP), telefon: 27.02.62

(C.A.1366/2005)

MASCHIO GASPARDO

S.C. MASCHIO GASPARDO ROMÂNIA S.R.L.
lider mondial în producţia de maşini şi utilaje agricole

ANGAJEAZĂ
pentru fabrica sa din localitatea Chişineu-Criş:

INGINERI MECANICI (DEPARTAMENT PROIECTARE)
Cerinţe:
- studii superioare tehnice în domeniul mecanic
- constituie un avantaj cunoaşterea programului CATIA V5

INGINER MECANIC (DEPARTAMENT ACHIZIŢII)
Cerinţe:
- studii superioare tehnice în domeniul mecanic
- persoană dinamică, cu iniţiativă
- constituie un avantaj cunoaşterea programului AS400

INGINER MECANIC (DEPARTAMENT PRODUCŢIE)
Cerinţe:
- studii superioare tehnice în domeniul mecanic
- operare PC
- cunoaşterea unei limbi străine constituie un avantaj

INGINER MECANIC (DEPARTAMENT CALITATE)
Cerinţe:
- constituie un avantaj experienţa pe un post similar

LĂCĂTUŞ
Cerinţe:
-bune cunoştinţe de sudură

ELECTRICIAN

Se oferă un pachet salarial atractiv şi transport gratuit pentru persoanele din Arad.

Persoanele interesate sunt rugate să trimită un *Curriculum Vitae cu fotografie* şi o scrisoare de intenţie în care să se specifice postul dorit la nr. de fax 0257-307040 sau pe e-mail la info@maschio.ro sau personal la sediul firmei din localitatea Chişineu-Criş, strada Înfrăţirii, F.N.

Pentru mai multe detalii sunaţi la 0257-307030 de luni până vineri de la 8-17.

(COM./12.2005)

CONNEX vodafone

CG&GC
Soluții Integrate IT&C

Lucrăm pentru Moș Crăciun!

De aceea, îți facem cadou:

1000 telefoane **Sharp Ferrari**

50% reducere la abonament **un an intreg**

6 luni Tarif Unic*

Până la **50%** reducere la telefoane

20 de minute naționale, lunar, pe viață*

Și am obținut pentru tine cadouri și cele mai mici prețuri!

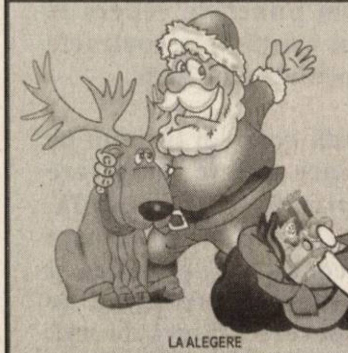

- 5 $ NOKIA 1100
- 9 $ SIEMENS A 57
- 12 $ NOKIA 1101
- 24 $ NOKIA 2600
- 29 $ MOTOROLA V 171
- 79 $ NOKIA 3220
- 99 $ SONY ERICSSON K 300i
- 119 $ NOKIA 6020

LA ALEGERE
CACIULA • FULAR • ACCESORII GSM
TICKET CADOU 30 RON

B-dul Revolutiei nr. 42, Tel: 0257-250.604: Str. Voluntarilor Nr.2 Tel: 0721 70.72.70 e-mail: cgarad@cg-gc.ro

www.cg-gc.ro 0722.55.77.99 www.gsm4all.ro

RATE ÎN MAGAZIN!

Detalii despre oferta completă de telefoane și servicii găsiți la magazinele CG&GC din toată țara.

Prețurile nu conțin TVA și sunt valabile cu abonament la Connex Vodafone încheiat pe 2 ani. În limita stocului disponibil. Oferta valabilă până la 31 decembrie.
Ofertă valabilă pentru persoanele cu domiciliul într-unul din județele: Alba, Arad, Argeș, Bacău, Bihor, Bistrița Năsăud, Botoșani, Brașov, Caraș Severin, Cluj, Covasna, Dolj, Galați, Harghita, Iași, Maramureș, Neamț, Satu Mare, Sălaj, Sibiu, Suceava, Tulcea, Vaslui, Vâlcea.
Oferta este supusă unor clauze disponibile în magazine și la agenții de vânzări. Regulamentul promoției "Lucrăm pentru Moș Crăciun" este disponibil pe www.connex.ro.

(com./12.2005)

„Lipsa accesibilității = discriminare la adresa persoanei cu handicap”

PUNE-TE IN LOCUL MEU

Reprezentanții instituțiilor publice sunt puși pe gânduri. „Ce-ar fi dacă aș fi în locul lor”

Acesta a fost numele sub care s-a desfășurat ieri, la Cantina Municipală, dezbaterea publică organizată de Asociația Handicapaților Neuromotor din România (AHNR), sub patronajul Prefecturii Arad. Scopul dezbaterii a fost elaborarea unui plan de acțiune și a unei metodologii de accesibilizare a județului Arad. Au participat prefectul Cristian Stragea, Monica Antoci, președintele AHNR; insp. Tatiana Mechenici de la Autoritatea Națională pentru Persoanele cu Handicap; Ecaterina Jager (AHNR); primarii din Lipova și Sântana. A fost prezentat stadiul realizării accesibilităților pentru persoanele cu dizabilități din județul Arad, clădirile care au diferite grade de adaptare (38 la număr) și s-au punctat problemele care trebuiesc rezolvate pentru a accesibiliza și alte clădiri din oraș.

M. Szegő

WOODCOTE
CONSTRUCT SISTEM

Woodcote România membră a grupului internațional de firme WOODCOTE, având ca obiect principal de activitate distribuția sistemelor complete de materiale pentru construcții, caută pentru dezvoltarea echipei din Arad:

ŞEF DEPOZIT

Descrierea postului:
- Organizează activitatea depozitului
- Urmărește încadrarea cheltuielilor și veniturilor depozitului în Bugetul de venituri și cheltuieli
- Realizează vânzarea directă a produselor din depozit
- Efectuează aprovizionarea depozitului
- Organizează și realizează gestiunea scriptică a stocurilor
- Realizează inventarierea scriptică a stocurilor lunar și anual
- Realizează toate operațiunile de contabilitate primară referitoare la activitatea depozitului
- Organizarea transportului către clienți

Cerințe:
- Experiență în gestiune stocuri minim 3 ani
- Cunoștințe de contabilitate primară și generală
- Studii medii sau superioare
- Cunoștințe de operare PC: Word, Excel, programe de contabilitate - avantaj cunoașterea programului Win Mentor
- Avantaj - experiența în domeniul materialelor de construcții
- Abilități de comunicare și organizare
- Avantaj - cunoștințe în domeniul managementul stocului

Dacă doriți să lucrați într-o echipă dinamică și competitivă, vă rugăm să trimiteți până la data 18.12.2005 un Curriculum Vitae și o scrisoare de intenție în atenția Departamentului Resurse Umane: Woodcote România, Calea Baciului nr. 2-4, Cluj-Napoca, cod 400230, fax: 0264-415.535, e-mail: jobs@woodcote.ro
Vor fi contactați numai candidații selecționați pentru interviu. Toate aplicațiile vor rămâne confidențiale.

(com./12.2005)

SC EXPERT SA,
Lichidator al SC WEST SHOES INDUSTRY SA, anunță conf art. 116 din Legea 64/1995, vânzarea directă către SC AROM SERVICE IMPEX SRL a activului Magazie cu teren, în suprafață totală de 245 mp, situat în Arad str. Capitan Ignat nr. 23, conform aprobării judecătorului sindic dată prin Încheierea din data de 30.11.2005, în dosarul 5382/2003

(C.A.1529/2005)

După negocieri îndelungate cu A.S.A.

Gunoiul va fi depozitat mai ieftin

Primarul Aradului, **Gheorghe Falcă,** a informat, într-o conferință de presă, că în urma unor negocieri cu societatea A.S.A. Arad - Servicii Ecologice S.R.L. (negocieri care au durat, după spusele edilului-șef, mai bine de cinci luni), prețurile pentru depozitarea deșeurilor din municipiu au scăzut simțitor și nici nu se vor mai majora, în anii care urmează. Astfel, pentru perioada 2006-2008, prețul de depozitare va fi de 15,50 de euro pentru o tonă (citâm: **„față de 20 de euro pentru o tonă, cât a fost pe vremea primarului Popa”),** pentru perioada 2009-2011 prețul va fi de 18,50 de euro pentru o tonă și (abia) în perioada 2012-2014 prețul va fi de 21 de euro pentru o tonă.

Edilul-șef a declarat: **„Actul adițional la contractul de concesiune cu societatea gestionară a serviciilor ecologice din municipiu va fi supus dezbaterii comisiilor de specialitate, urmând a fi supus aprobării consilierilor locali într-o ședință viitoare, ce va avea loc pe la mijlocul lunii în curs.”** Nu în ultimul rând, primarul a dorit să sublinieze că negocierea cu A.S.A. **„are un rol foarte important, nefiind de ici, de colo, să obții cel mai mic preț din țară pentru depozitarea gunoaielor.”** Deși ziariștii au căutat să afle și argumentele cu care primarul Falcă a reușit să obțină acest succes în negocierile cu A.S.A., edilul-șef a refuzat să le dezvăluie, considerând că **„important este rezultatul și nu modalitatea prin care s-a ajuns la atingerea lui”.**

Eugenia Pantea

Sub sancțiunea legii

Liber de Crăciun!

În cadrul conferinței de presă de ieri, **Marius Amzulescu,** inspector șef la Inspectoratul Teritorial de Muncă (ITM) Arad, a ținut să le reamintească agenților economici faptul că, potrivit legii, anumite zile din an sunt decretate drept zile libere. **„Firmele au obligația să nu desfășoare activități în astfel de zile, sigur, cu excepțiile de rigoare. Salariaților care lucrează în unitățile sanitare și cele de alimentație publică, precum și la locurile de muncă unde activitatea nu poate fi întreruptă, trebuie să li se asigure compensarea cu timp liber corespunzător în următoarele 30 de zile”,** precizează Marius Amzulescu.

După Codul Muncii, anul acesta nu se va lucra în prima, respectiv a doua zi de Crăciun. De asemenea, la începutul lui 2006, sunt decretate nelucrătoare zilele de 1 și 2 ianuarie.

Cei care nu respectă dispozițiile legale riscă amenzi cuprinse între 50 și 100 de milioane de lei.

Marius Amzulescu mai spune că, prin Hotărâre de Guvern, urmează să se stabileacsă programe de lucru adecvate atât pentru unitățile sanitare, cât și pentru cele de alimentație publică, în scopul asigurării continuității serviciilor indispesabile populației.

Cosmin Trif

Teba Industries
www.tebaindustries.com

ANGAJEAZĂ

- PENTRU SEDIUL DIN ARAD:
- personal cu experiență CTC în secția călcat - ambalat;
- confecționere;

PENTRU PUNCTUL DE LUCRU DIN IAȘI
(* Se oferă cazare și diurnă):
- personal calificat secția de finisare tricotaje BBC;

Informații suplimentare la sediul societății din Arad str. Patria nr.14, sau tel. 0257 / 280 343.

(com./12.2005)

www.aradon.ro
ARAD ONLINE
www.aradon.ro
Cu noi câștigi în fiecare zi!

Înregistrează-te zilnic pe Arad Online (www.aradon.ro), între 1-23 decembrie la concursul "Calendar de Crăciun" și câștigă zeci de premii. ARADON pune anul acesta la bătaie o mulțime de premii, printre care: lumânări, boxe pentru calculator, căști, tastaturi și multe altele. Pe lângă toate acestea, în data de 24 decembrie vom avea o extragere specială unde vom pune la bătaie premiul cel mare: Un sistem audio 5.1. Pentru mai multe detalii accesează sarbatori.aradon.ro

Ⓟ(35617)

ANVELO CENTER SRL ARAD, BIHOR, SATU MARE
ARAD: Arad, Calea Timisorii nr. 124-130,
Tel: 0257 287.800, Fax: 0257 287.800
E-mail: arad@opelwest.ro • www.opelwest.ro

West
OPEL
CHEVROLET
SAAB
La OPEL West
Sărbătorile sunt foarte Fericite !
Pentru ca ai parte de cele mai bune oferte la Opel, Chevrolet si SAAB
600-1200 € DISCOUNT
OPEL
West
VECTRA
7,95 %
NOU: Vino la OPEL West să testezi noul Opel Vectra și noul Opel Zafira .
(Opel Zafira - dublu castigator "Volanul de Aur 1999 si 2005")
LEASING IN 2 ORE
MASINI NOI SAU SECOND HAND si pentru persoane fizice
CADOUL TĂU DE SĂRBĂTORI.
Doar 7,95 %
DOBÂNDĂ LA LEASING
© by HANDSOME

Program ADEVĂRUL
Cotidian independent Arad

MICA PUBLICITATE tel. 210.775 luni-vineri 8⁰⁰- 19⁰⁰ *sâmbătă închis* duminică 9⁰⁰- 12⁰⁰
ANUNȚURILE DE DECES SE PUBLICĂ GRATUIT.
MARE PUBLICITATE tel/fax 280.904 luni-vineri 8⁰⁰- 19⁰⁰ *sâmbătă închis* duminică 9⁰⁰- 12⁰⁰

MATRIMONIALE

BĂRBAȚI SLOVENI CAUTĂ ROMÂNCE PENTRU CĂSĂTORIE, vârsta 20-55 ani. Relații telefon 0038640783031. (38934)

MATRIMONIALE „ANTOANETA" OFERĂ CĂSĂTORIE DOAMNELOR - DOMNIȘOARELOR serioase, drăguțe cu domni germani serioși. Peste 1000 căsătorii în 12 ani. Informații 0257-228319; 0723.706.720. (39659)

AGENȚIA „ROMANA" intermediază CĂSĂTORII între ROMÂNCE oneste, drăguțe și BĂRBAȚI GERMANI. Telefon 255776. (42108)

VÂNZĂRI APARTAMENTE O CAMERA

Vând garsonieră, confort I, UTA. Telefon 0747.825.758. (42024)

Vând garsonieră, strada Bușteni, etaj 3, și garaj strada Antonescu, prețuri negociabile. Telefon 0743.657.625. (42103)

Vând garsonieră, confort III, Vlaicu, etaj IV, amenajată, preț 9.000 negociabil. Telefon 0741.158.777. (42140)

Vând apartament 1 cameră, central, et. 2, 23.990 Eu. Telefon 214030, 0744.899.046. (42236)

Vând garsonieră confort I, Confecții, parter, 17.000 Euro, negociabil. Telefon 0744.657.544. (42782)

Vând garsonieră confort 3, Vlaicu, mobilată, căldură. Telefon 0745.614.766.(42840)

Vând apartament 1 cameră, bloc nou, 55 mp, amenajat modern. Telefon 255733; 0741.150.158. (41169)

Vând apartament 40 mp, la demisol, drăguț amenajat, ultracentral, str. Eminescu. Telefon 0722.417.988; 0746.509.808. (42153)

Vând apartament 1 cameră, baie, bucătărie, drăguț amenajat, ultracentral, în curte, parter. Telefon 0746.509.808, 0722.417.988. (42153)

Vând garsonieră confort 2, 17.000 Euro, negociabil. Informații telefon 0357/808789; 0747.770.927; 0743.407.501. (42182)

Vând apartament central, 1 cameră, la casă + pod, posibil mansardă, bucătărie, hol mare. Telefon 218264. (42852)

Vând apartament 1 cameră, zona Alfa, 57 mp, complet renovat, et. 2, zonă centrală, ocupabil imediat, preț 24.800 Eu. Telefon 0722.389.000. (42931)

Vând garsonieră Confecții, preț 9.000 Eu, negociabil. Telefon 0747.426.420, 274024. (42930)

Vând apartament 1 cameră confort 1, modest amenajat, str. Praporgescu. Telefon 0722.371.527. (43005)

VÂNZĂRI APARTAMENTE DOUĂ CAMERE

Ocazie! Vând apartament 2 camere Micălaca, zona 500, parter înalt, 24.800 Eu. Telefon 0722.344.705. (42823)

Vând apartament ultracentral, 37.000 Eu, negociabil. Telefon 0746.121.773. (42234)

Vând apartament 2 camere îmbunătățit, geamuri termopan, gresie, faianță, ușă metalică, contorizat apă, căldură, parter, zona Aradul Nou, preț 25.000 Eu negociabil. Telefon 0721.829.145, 0746.151.750. (42828)

Vând apartament 2-3 camere, central. Telefon 0727.982.469. (41769)

Vând apartament 2-3 camere Micălaca 30.000-35.000 Eu. Telefon 0727.982.469. (41769)

Vând apartament 2 camere Vlaicu, etaj 3/4 amenajat, 26000 Euro, negociabil. Telefon 272226; 0745.135.555. (42005)

Vând apartament 2 camere, strada Unirii, nr. 9-11, ap. 17. Telefon 261969, celular 0723.893.300. (42077)

Vând apartament 2 camere, Micălaca zona 500, îmbunătățit, gresie, faianță, complet mobilat, climă, ușă blindată, rolete, balcon închis, contorizat, garaj cu canal și curent, 40.000 Eu, Telefon 0257/369026, 0721.547.042. (42087)

Vând apartament ultracentral, mansardat, îmbunătățit, (ne)mobilat, boxă, pivniță, 77 mp. Telefon 0743.172.613. (42233)

Vând apartament 2 camere, decomandat, modernizat, ocupabil imediat, zona 700, etaj 4, acoperiș în garanție, preț la vedere. Telefon 259917, 0742.211.307. (42172)

Vând apartament 2 camere decomandate, str. Banu Mărăcine, 40.000 Euro, negociabil. Telefon 0720.311.365, 0722.643.297. (42793)

Vând apartament la casă, Legea 112, fără moștenitor, achitat, intabulat, compus: 2 camere, bucătărie, baie mare, șpaiț, verandă, terasă, contorizat, rigips peste tot, uși noi, geamuri termopan, ușă termopan, parchet laminat, gresie 80 mp, în stare excelentă, preț 26.900 Euro sau schimb cu casă la țară + diferență sau schimb cu mașină + diferență. Merită văzută! Central, str. Rusu Șirianu nr. 1. Telefon 0744.814.937. (42792)

Vând apartament 2 camere, etaj 1, mobilat, zona Făt Frumos, preț la vedere. Telefon 0744.597.431. (Ag. UTA, 1724)

Vând apartament 2 camere, Micălaca 500, etaj 1, 72 mp, 27.000 Eu. Telefon 0744.542.931, 279718. (42862)

Vând pentru că trebuie să vând la numai 26.000 Eu, apartament 2 camere, amenajat, Vlaicu, etaj 3. Telefon 0257/212099, 0744.828.934. (42868)

Vând apartament 2 camere, spațios, Micălaca, 26.500 Euro. Telefon 255733, 0741.150.166. (41169)

Vând apartament 2 camere, bucătarie, baie, balcon, cămară, boxă, 70 mp, zona strada Tudor Vladimirescu, preț 40.000 Eu negociabil. Telefon 0745.826.971. (42095)

Vând apartament 2 camere ocupabil imediat, Vlaicu, etaj II. Telefon 255733; 0741.150.158. (41169)

Vând apartament 2 camere, Alfa, parter înalt, amenajat, boxă, interfon, ocupabil, 32.500 Euro. Telefon 0722.465.708. (42197)

Vând apartament, 2 camere, Vlaicu, et. 9/10, contorizat, balcon închis, parchetat, 23.000 Euro, negociabil. Telefon 0257/250607, 0744.307.099. (43018)

Vând (închiriez) apartament 2 camere, mobilate, în Vlaicu (Lebăda). Telefon 0727.377.622. (42781)

Vând apartament două camere, malul Mureșului, etaj 1. Telefon 416103. (42907)

Vând apartament 2 camere, decomandat, etaj II, zona Alfa. Informații zilnic telefon 258414, 0726.445.206. (42939)

Vând apartament 2 camere, parter, încălzire proprie, Praporgescu, bl 13. Telefon 257017, 0723.572.493. (43000)

Vând apartament, 2 camere, 94 mp, Micălaca Miorița, 2 balcoane închise, 32.000 Euro, negociabil. Telefon 0257/250607, 0744.628.605. (43018)

VÂNZĂRI APARTAMENTE TREI CAMERE

Ocazie! Vând apartament 3 camere (garaj), Micălaca, et. 3, îmbunătățit, mobilat, 44.000 Eu, negociabil. Telefon 0722.691.331, 0721.765.298.

Vând apartament 3 camere, 92 mp, parter, vedere principală, zona UTA, în totalitate renovat, ultramodern, încălzire proprie (termotecă), bun și pentru diferite activități comerciale, preț 51.000 Euro, negociabil. Telefon 0745.895.483. (Ag. UTA, 1693)

Vând apartament, 3 camere, Micălaca, modernizat, mobilat, 45.000 Eu, negociabil. Telefon 0746.121.773. (42234)

Vând apartament 3 camere, Vlaicu, preț 25.000 Eu. Telefon 0726.719.968. (42200)

Vând apartament 3 camere, et. 1, termotecă, climă, modificat, 2 băi, 2 balcoane. Telefon 0744.174.489, 0742.745.825. (41955)

Vând apartament 3 camere, Aurel Vlaicu, bloc X 10, etaj 2/4, confort 1, decomandat, interfon, repartitoare, termopan, complet modernizat, ocupabil imediat, boxă, preț 39.900 Eu negociabil. Informații telefon 289626, mobil 0745.527.891. (42807)

Vând apartament zona 300, 3 camere, 2 băi, boxă+garaj, preț 39.000 Eu. Telefon 0740.289.295. (42845)

Vând apartament 3 camere, etaj 1, zona Banu Mărăcine. Telefon 0788.299.561.(42865)

Vând apartament Piața Pompierilor, 3 camere, parter+demisol, 144 mp, 80.000 Eu. Telefon 0723.367.597. (42104)

Vând apartament 3 camere, strada Coșbuc, 120 mp locuibili + 80 mp renovat 1998, 100.000 Eu. Telefon 0723.367.597. (42104)

Vând apartament 3 camere, central, zonă liniștită, multiple îmbunătățiri. Telefon 0744.844.127, 0744.774.647. (42177)

Vând apartament 3 camere decomandate, două băi, două balcoane, etaj 2/4, contorizat apă, căldură. Informații telefon 0724.705.353. (42198)

Vând în Lipova, Intim, apartament 3 camere, îmbunătățit, negociabil. Telefon 0257/562713; 0745.636.548. (Ag. Lipova, 469)

Vând urgent apartament cu 3 camere pe str. Imașului, et 3, decomandat 280095, 0741.150.013. (42969)

Vând apartament 3 camere (demisol), zona Praporgescu. Telefon 288384, 0357/808528. (42981)

Vând apartament 3 camere, et. 2, zona Miorița, preț 38.000 Eu, negociabil. Telefon 265274 sau 0357/803864. (42984)

Vând apartament 3 camere, semidecomandat, zona A. Vlaicu, etaj III. Telefon 0722.986.456. (43029)

Vând apartament 3 camere, central, zona Boul Roșu, climă, amenajat, geamuri termopan, blacon închis, sisteme de alarmă, garaj, 44.000 Euro, negociabil. Telefon 0257/250607, 0744.307.099. (43018)

Vând apartament 3 camere, la casă, ultracentral, Legea 112, posibilitate transformare în 2 apartamente, ideal firmă, 70.000 Euro, negociabil. Telefon 0257/250607, 0744.307.099. (43018)

Vând apartament 3 camere central, Podgoria, neamenajat, cu 2 băi, 2 balcoane, et. 2, 55.000 Euro, negociabil. Telefon 0257/250607, 0744.307.099. (43018)

VÂNZĂRI APARTAMENTE PATRU CAMERE

Vând apartament 4 camere, Micălaca, decomandat, 40.000 Euro. Telefon 0727.982.469. (41769)

Vând apartament 4 camere, central, S 230 mp, 100.000 Eu. Telefon 0727.982.469. (41769)

Vând apartament 4 camere, Vlaicu, I 2, S 130 mp. Telefon 0727.982.469. (41769)

Vând apartament 4 camere, 2 băi, balcon la 2 camere, contorizat, amenajat, garaj, suprafața 141 mp, Calea Aurel Vlaicu, Bloc X42. Telefon 0740.200.775. (41425)

Vând apartament 4 camere, decomandate, (ne)mobilat, termopan, termotecă, garaj, boxă, Micălaca, preț 57.999 Eu. Telefon 279636, 0788.178.496. (43019)

Vând apartament ultracentral, 7 camere, 300 mp, 2 băi, ideal sediu firmă. Telefon 0257/250607, 0744.307.099. (43018)

VÂNZĂRI CASE

Vând urgent casă în Arad (Cartier Sânicolaul Mic) cu grădină și curte mare, apă, gaz. Telefon 0357/809.606. (g)

Vând casă, Calea Radnei, 1.100 mp, 150.000 Euro. Telefon 0727.982.469. (41769)

Vând casă cu etaj, Sânicolaul Mic, superamenajată, 55.000 Euro. Telefon 0727.982.469. (41769)

Vând casă cu grădină 1610 mp, în Curtici. Accept și credit. Telefon 0741.037.490; 0741.394.780. (42921)

Vând vilă în roșu, Miorița, 100.000 Euro. Telefon 0727.982.469. (41769)

Vând casă central ne(mobilat), utilat, 3 camere, bucătărie, baie, hol mare, decomandate, pivniță, cămară, amenajat modern, totul termopan, gaz, apă. Telefon 214415, 0745.003.018. (41920)

Vând în Nădlac casă 5 camere, baie, garaj, dependințe, grădină, apă curentă, curent trifazat, preț negociabil. Informații telefon 0729.211.387. (41628)

Vând casă mare cu grădină, S = 3.000 mp, în localitatea Agrișul Mare nr. 81, județul Arad, preț 27.000 Euro, negociabil. Telefon 0722.782.353. (41873)

AGENȚIE IMOBILIARĂ
S.C. ELVIVO IDEAL HOUSE S.R.L.
CONSULTANȚĂ
INTERMEDIERI
tranzacții imobiliare
Eficiență, operativitate calitate.
CEL MAI MIC
Comision
Bd. Vasile Milea nr. 5-7
sc. B, et. I, ap. 20
0257/250.607 0744.307.099
0726.286.938 0744.628.605

Urgent! Vând apartament casă, ultracentral, 38.000 Eu. telefon 0740.886.894. (41962)

Vând apartament la casă, Legea 112, 2 camere, mici, front stradal, str. Bihorului, 19.500 Eu, 0722.353.495. (41970)

Vând casă în zona Silvaș, 56000 Euro. Informații telefon 289554. 0745.136.634. (41982)

Vând casă în Vladimirescu, toate utilitățile, preț 50.000 Eu negociabil. Telefon 0723.265.341. (42102)

Vând casă în Sântana, apă, gaz, central. Telefon 463252, 0745.309.880. (42195)

Vând casă în Pâncota, construcție 2004, D+P+M, suprafață 280 mp, ideal privatizare, preț 29.000 Euro. Telefon 0745.133.414. (42159)

Vând casă nouă, cartier Aradul Nou. Telefon 0722.654.640, după ora 11. (42180)

Vând urgent casă, 4 camere Aradul Nou, toate utilitățile, 68.000 Eu, negociabil. Telefon 256128, 0745.239.523. (42220)

Vând casă modernă, curte mare, 2 garaje, intrare din 2 străzi, Bujac, preț 97.000 Eu. Telefon 0745.104.215. (42234)

Vând casă în Păuliș cu teren 3500 mp, front stradal 25 m, zonă pitorească sub deal, 47.000 Eu, negociabil, 0745.947.771. (42235)

Vând vilă nouă P+M, finisată, mobilată în Aradul Nou, toate utilitățile, 150.000 Eu, 0745.947.771. (42235)

Vând casă Grădiște, str. Trenului, nr. 179. Telefon 0742.558.901. (42248)

Vând casă 65.000 Eu Curtici. Informații 0740.183.918 (42122)

Vând casă fără utilități, 539 mp, front stradal 8 m, în Sebiș, preț negociabil. Informații telefon 0724.174.036, 0740.040.399. (41561)

Vând casă, zonă centrală. Telefon 0744.561.772; 0742.206.226. (42254)

Vând casă Curtici. Telefon 0742.206.222, 0744.561.772. (42254)

Vând casă în Micălaca, 3 camere, baie, bucătărie și curte mică, poziție bună, 55.000 Euro. Telefon 0744.243.868. (42256)

Vând vilă D+P+E+M, 1000 mp, construit pe etaj 155 mp, nemobilat, ultramodern, lângă Piața Soarelui, accept credit bancar sau rate. Preț la vedere. Telefon 0744.243.868. (42256)

Vând casă mare, 8 camere, 3000 mp, centru Zimandul Nou, cu toate utilitățiile. Telefon 0788.299.561. (42865)

Vând vilă nouă, toate utilitățile, 225 mp, teren 2000 mp, la 5 Km de Arad. Telefon 0726.705.274. (41350)

Vând casă 4 camere cu demisol, strada Andrei Șaguna, suprafață totală 1018 mp, 140.000 Eu. Telefon 0723.367.597. (42104)

Vând casă cu pod 126 mp, strada Unirii, curte comună, 120.000 Eu. Telefon 0723.367.597. (42104)

Vând casă pe strada Constituției, 444 mp, 30.000 Eu. Telefon 0723.367.597. (42104)

Vând casă pe strada Tabacovici, 492 mp, construcție cărămidă, 50.000 Eu. Telefon 0723.367.597. (42104)

Vând apartament parter, în curte, strada Eminescu, Legea 112, 50 mp + 50 mp demisol, 45.000 Eu. Telefon 0723.367.597. (42104)

Vând casă, zona Episcopiei și Eminescu, 190.000 Euro. Telefon 213192, 0722.257.409. (42085)

Vilă nouă Grădiște, la cheie, porți cu telecomandă, 195.000 Euro. Telefon 253364, 0722.257.409. (42085)

Vând casă, zona Boul Roșu, 4 camere, 2 băi, cămară alimente, bucătărie, gaz, apă, satelit, curte betonată, 2 în curte, str. Cuza Vodă nr. 21, ap. 2. Telefon 0257/348432; 0721.084.534. (42101)

Vând în Covăsânț casă de cărămidă cu curte și grădină, 3.500 mp. Telefon 210598; 0742.346.626. (42835)

Vând casă, 4 camere, bucătărie, baie, garaj, grădină, 1440 mp în șosea la Sintea Mare 321, curte asfaltată, apă, 20.000 Eu. Telefon 357187. (42935)

Vând (schimb) casă cu apartament + diferența, tot confortul, 3 camere, baie, bucătărie, calorifere, anexă cameră, poziție excelentă, Sânicolaul-Mic. Telefon 286799. (42944)

Vând casă mică în stare bună cu teren aferent, 1.600 mp, amplasată central spre deal, ideal pentru casă de vacanță, loc deosebit de liniștit, comuna Galșa, preț 20.000 Eu negociabil. Informații telefon 0744.608.737 și 0723.367.686, între orele 12-20, exclus duminica. (42947)

Vând casă Pecica, 3 camere, bucătărie, baie, apă rețea, curte betonată, 800 mp, 21.000 Eu. Telefon 0747.181.661. (42955)

Vând (schimb) casă 3 camere, baie, bucătărie, gaz și 500 mp teren Vladimirescu cu ap. 2 camere Micălaca, preț informativ 35.000 Euro, negociabil. Telefon 0257/250607, 0726.286.938 (43018)

(Continuare în pagina 18) ☛

S.C. PRODAGRO Bian S.R.L.

STR. BICAZ NR. 6

PROD AGRO BIAN

ATENȚIE AGRICULTORI!

În luna decembrie, cea mai propice afacerilor avantajoase, S. C. PRODAGRO BIAN SRL oferă tuturor cumpărătorilor produse din stoc, cu plata în porumb boabe.

Erbicide: ARRAT, ATRANEX 50SC, BASIS, CALLISTO, CAMBIO, CHALLANGER, DUAL GOLD, DICOPUR, DAMINE, EFPROMET, EQUIP, FRONTIER FORTE, GESAGARD, GARDOPRIM GOLD, GUARDIAN EXTRA, GUARDIAN, GOAL, HARNESS, LINTUR, MISTRAL, MERLIN MIX, MERLIN 480 SC, ONEZIN, PIVOT, PROMEDON, ROUNDUP, STOMP, SDMA 600, SIMADON, TITUS PLUS

Fungicide: ANTRACOL, ACROBAT MZ, BRAVO, CAPTADIN, CALIDAN, DAZOMET, EUPAREN MULTI, FUNDAZOL, FOLPAN 80 WDG, FALCON, FOLICUR BT, KASUMIN, KUMULUS, MERPAN 80 WDG, NOVOZIR, ODEON, POLYRAM, PREVICUR ENERGY, PIATRĂ VÂNĂTĂ, RIDOMIL GOLD PLUS, RIDOMIL GOLD MZ, SCORE, STROBY, SHAVIT 72 WP, SUMILEX, TOPAS, THIOVIT JET, QUADRIS

Insecticide, acaricide: : APOLLO 50 SC, CALYPSO, DIAZOL 50 EW, DIMILIN, ENVIDOR, GAUCHO, MITIGAN, MOSPILAN, NEMATHORIN 10 G, OMITE, PROTEUS OD, SIGNAL, SINORATOX 35 EC, SANIVOS, SINTOGRILL 5G, VICTENON

Îngrăsăminte foliare, biostimulatori: ATONIC, BIONAT, BIOFERT, KELPAK, NUTRIMIX, MURTONIC, COMPLEXE 12:52:0; 16:16:16

Seminte: - PORUMB - PIONEER, SYNGENTA, KWS, NSSC
- FLOAREA-SOARELUI - SYNGENTA, KWS, MONSANTO, VALENTINO, ZOLTAN
- MĂZĂRICHE - CAROLE
- LUCERNĂ, FESTUCA, GHIZDEI
- OVĂZ

Plata se mai poate face și cu bani și cupoane.

Produsele pot fi cumpărate de la depozitele și magazinele noastre, în limita stocurilor disponibile.

(com./11.2005)

VÂNDUT
VÂNDUT
VÂNDUT
VÂNDUT
VÂNDUT
VÂNDUT
VÂNDUT
VÂNDUT

Bermo Group

Construim • Pentru tine.

SIGURANȚĂ. INTIMITATE. CONFORT.

Muncești peste 12 ore pe zi și nu ai timp să-ți construiești o casă pentru tine și familia ta?
BERMO GROUP FACE ASTA PENTRU TINE.

Ai bani, dar sunt investiți în afaceri?
BERMO GROUP ÎȚI VINDE CASA ÎN RATE.

Vrei să investești în confortul tău?
BERMO GROUP ARE SOLUȚIA:
O CASĂ ÎN ANSAMBLUL REZIDENȚIAL AXA.

(c.981/2004)

Bermo Group SA vă oferă **ansamblul rezidențial AXA**, situat în Aradul Nou pe Str. Armoniei nr. 94, format din 18 vile cu o arhitectură modernă, dispuse de o parte și de alta a unei străzi private.

AXA

ANSAMBLUL REZIDENȚIAL

SC BERMO GROUP SA
B-dul Revoluției nr.55, Ap.7
Tel: 0257.228.565 **Mob:** 0727.455.455
Email: info@bermo.ro
Site: www.bermo.ro

---

electrica s.a.

Sucursala Arad

INVITĂ firmele autorizate și avizate de către Agenția de Protecția Mediului pentru colectarea deșeurilor la sediul firmei din Arad, B-dul Iuliu Maniu, nr. 65-71 în vederea depunerii ofertei pentru achiziția de materiale/deșeuri feroase și neferoase.

Caietul de sarcini precum și alte informații pot fi obținute la telefon 0257/205333.

Ofertele vor fi depuse în plic sigilat la sediul societății până în ziua de luni, 12.12.2005, ora 10,00.

Selecția ofertelor va avea loc în data de: 12.12.2005 ora 13,00.

(com. 49211/2005)

Laser Internațional

ORGANIZEAZĂ REVELION 2005-2006
la numai 120 RON/persoană,
cu meniu complet și muzică pe toate gusturile,

de asemenea

ORGANIZĂM PETRECERI de sfarșit de an pentru societăți, nunți, botezuri, banchete, etc. între 100-400 persoane.

Informații și rezervări se pot face la tel: 0722 344 821.

(C.1121/2005)

TERMOPLAST

FERESTRE UȘI * PVC

Viitorul obligă ...

Vânzări în rate

Tâmplărie PVC cu noua generatie a profilelor ALUPLAST Germania, cu 3 și 5 camere, feronerie germană

Spațiu de prezentare: Piața UTA , Bl. Z 22 parter !

Rulouri , jaluzele și plase de insecte .

MARI REDUCERI DE PREȚURI!

TEL 0257 273550 sau 0788 460230; 0788 460231

aluplast Kunststoff-Fenstersysteme

(c.1019/2005)

---

www.toyota.ro

Gândește-te ce înseamnă Diesel.
Acum gândește-te din nou.
AVENSIS

Noul Avensis D-4D 2,2L 150 CP. Diesel de la Toyota.

Noul 2,2 l D-4D, un motor Diesel common rail creat de Toyota. Dezvoltă o performanță uimitoare de până la 150 CP, cu un consum de combustibil incredibil de scăzut. Aceasta înseamnă 4,9 l/100 km extra urban, 7,6 l/100 km urban și un consum mixt de doar 5,9 l/100 km. Emisiile de dioxid de carbon ating un nivel de doar 156 g/km.

Acum nu mai trebuie să alegi între performanță, consum scăzut de combustibil și protejarea mediului înconjurător pentru că, în sfârșit, le ai pe toate trei într-un singur motor.

Este de ajuns să te gândești la Toyota Diesel D-4D.

Iar dacă preferi motorizarea benzină, atunci nu e nevoie să cauți altceva decât Avensis VVT-I. Aceste motoare îți oferă tehnologia inovatoare a distribuției variabile inteligente (Variable Valve Timing Intelligence) care asigură la rândul ei o performanță crescută a motorului, consum scăzut de combustibil și un nivel redus al emisiilor de noxe.

Această tehnologie este folosită la toate motorizările benzină 1,6 l VVT-I, 1,8 l VVT-I și 2,01 VVT-I

TODAY TOMORROW TOYOTA

Westmotors Arad - str. Viorelelor nr. 2 tel.: 0257 219 508 e-mail: arad@westmotors.ro

(c.1192/2005)

☛ **(Urmare din pagina 16)**

Vând casă mare proprietate centru Aradul Nou. Telefon 287286. (42976)

Vând casă, 2 camere + 1 anexă, toate din cărămidă, termotecă, calorifere, termopane, gresie tot confortul singur în curte, intrare auto, pivniță sub toată casa, posibilitate mansardare Pârneava, Dorobanților, preț 105.000 Eu negociabil. Telefon 0745.631.432. (42975)

Vând casă central Vărșand, 4 camere, bucătărie, baie, cămară, anexe. Telefon 0746.693.796. (Criș, 621)

Vând urgent casă solidă, cărămidă, zona Raczferteyn, demisol amenajat, parter 4 camere, 2 băi, mansardă 3 camere, 1 baie, singur în curte, garaj, încălzire centrală proprie. Telefon 0747.976.586. (43014)

Vând casă cu grădină Aradul-Nou, str. Constituției, 800 mp. Telefon 0721.312.309, 289858. (43016)

Vând casă nouă în Pârneava, P + 1 + M, ST = 560 mp, 100 mp suprafața pe nivel, curte pavată, poartă automată, aspect deosebit și modern. Prețul este de doar 150.000 Euro, negociabil. Telefon 0723.475.715; 0788.746.692. (43039)

VÂNZĂRI SPAȚII

Vând PESCĂRIE. Informații telefon 276437. (43003)

Vând sau închiriez HALE DE PRODUCȚIE, toate dotările, construit pe hală 1200 mp, platformă internă betonată 3000 mp. Telefon 0744.243.868. (42256)

Vând PATISERIE în funcțiune ultracentral. Telefon 0788.606.220, 0723.821.043. (42816)

Vând urgent SPAȚIU COMERCIAL de 300 mp, în HUNEDOARA. Telefon 0254/717232, 0722.288.107. (42130)

Vând HALĂ, construcție înaltă, cu teren 450 mp, Arad, str. E. Murgu nr. 82FN. Telefon 280197; 0722.840.224. (42883)

Vând/închiriez DEPOZIT, zona SERE, suprafață 2000 mp. Telefon 0722.777.407. (42894)

Vând SPAȚIU COMERCIAL în zona CONFECȚII, bloc 11, parter, 90 mp, vad excepțional. Informații telefon 0744.632.948; 0257/230825. (42923)

Vând DEPOZIT MATERIALE CONSTRUCȚII 1040 mp, vad excelent. Telefon 257017, 0723.572.493. (43009)

Vând (închiriez) MAGAZIN ALIMENTAR în Lipova la parterul blocului, 90 mp, complet utilat (vitrine orizontale, verticale, rafturi, pulturi) stoc de marfă, modernizat, termopan, climă. Informații la telefon 0722.367.219, 0722.714.008. (Lipova, 468)

VÂNZĂRI TERENURI

Vând teren la centură. Telefon 0727.982.469. (41769)

Vând teren intravilan 2000, 3250 mp, vis-a-vis de Registrul Auto. Telefon 338244; 0721.269.706. (40701)

Vând teren Micălaca, 500 mp, preț 20.000 Eu, negociabil. Telefon 0746.121.773. (42234)

Vând teren la centură, Micălaca (Arad) Nord-Est, S = 10.000 mp, FS = 19 ml, preț 4 Euro/mp, negociabil. Telefon 0722.782.353. (41873)

Vând grădină, Bujac, 540 mp, stradă asfaltată. Telefon 273361, 0726.013.290. (41943)

Urgent! Vând teren 300 mp, Piața Mihai Viteazul, 82.000 Eu, posibil P+4. Telefon 0740.886.894. (41962)

Vând teren Pecica la șosea și în zonele Cermei-Vinga-Șiria-Selgros-Vladimirescu-Zădăreni-Cruceni. Telefon 0727.982.469. (41769)

Vând teren intravilan Mândruloc, suprafață 900 mp, FS 20, cu utilități, preț 18,5 Euro/mp. Telefon 0741.158.777, 228090. (42140)

Vând 3 ha teren arabil, C.A.I. Curtici. Informații 0740.183.918. (42122)

Vând loc de casă, Aradul Nou, 670mp. Telefon 0257/212099, 0744.828.934. (42868)

Vând grădină Galșa, 1.440 mp, pe margine, 3600 Euro, negociabil. Telefon 0742.289.048. (38611)

Vând teren agricol la ANT-Avram Iancu, 460 ha + fermă, 2200 de Eu/ha. Telefon 0723.367.597. (42104)

Vând teren 3,7 ha, extravilan construcții, colț centură cu drum județean Curtici, 5 Eu/mp negociabil. Telefon 232308. (42107)

Vând teren intravilan, zona Expo, 1,5 ha, FS 90 ml, 19 Euro/mp. Telefon 253364, 0722.257.409. (42085)

Vând loc de casă în Comlăuș, str. Oituz, Nr. 73, 1400 mp. Telefon 0740.059.716. (Sântana, 342)

Vând 4,2 ha pământ extravilan, cu posibilitate intravilan, în Aradul Nou, 2 Euro/mp, negociabil. Telefon 0723.438.780, 0721.174.251. (42124)

Vând teren la șosea, aproape de intrarea în Zădăreni, 3.000 mp și 19.800 mp. Telefon 0745.638.004. (42274)

Vând teren intravilan 1,74 ha, situat la 10 km de Arad, lângă Drumul Național, FS 136 ml, înscris în CF. Telefon 0788.707.825. (42837)

Vând loc casă, toate facilitățile, apă, gaz, curent, Zimandul Nou, 1.000 mp, 15 Euro/mp. Informații telefon 380210. (42866)

Vând 1,44 ha teren arabil (în asociație), la Zădăreni, 1.800 Euro/ha, negociabil. Telefon 0723.060.222 sau 253016. (42889)

Vând 10 ha pământ arabil, la Sântana. Telefon 0745.505.122 sau 0257/463082. (Ag. Sântana, 344)

Vând teren la centura Micălaca, S 20.000 mp, preț 2,5 Euro/mp. Telefon 0357/806501; 0720.639.649. (42917)

Vând teren vis-a-vis Piața Auto. Telefon 0722.777.407. (42894)

Vând teren lângă Reprezentanța Ford. Telefon 0722.777.407. (42894)

Vând teren pentru construcții, 10 ha, vis-a-vis comuna Livada, pe șoseaua Arad-Oradea. Telefon 0722.777.407. (42894)

Vând pământ, zona Pecica, 1 Euro/mp. Informații telefon 0747.159.219. (42060)

Vând loc de casă, 500 mp, front stradal 30 ml, în cartierul Poltura. Telefon 0744.220.789, 0740.107.430. (42914)

VÂNZĂRI AUTO

Vând OPEL VECTRA 92, 1,6 i. Telefon 267534, 0740.409.280. (p)

Vând autocar marca Neoplan, tip N117/2 Spaceliner, înmatriculat în România (52 locuri), toate dotările (scaune rabatabile, video, bucătărie, aer condiționat, toaletă). Telefon 0746.262.680. (41504)

Vând Opel Record 2,3 Diesel, an 1986 și tractor universal 650 cu plug. Telefon 0257/463382. (Sântana, 341)

Vând Dacia 1310, an '88, numere noi, stare bună, 700 Euro. Telefon 0742.902.683. (41506)

Vând VW Passat 1,9 TDI, variant 2003, climatronic, computer bord radio-casetofon CD, 122.500 km, carte service. Telefon 0744.206.556. (42799)

Vând VW Passat combi, an 2003, 1,9 TDI, 101 CP, albastru, clima tronic, navigație, tempomat, etc., și VW Golf 4, 1,9 TDI, 90 CP, an 2001, alb, climă, computer bord, etc. Telefon 0722.241.503. (42809)

Vând Aro 320 în stare bună de funcționare, cu RK la motor. Telefon 416203, 0744.919.423. (42839)

Vând microbuz Mercedes 210 D, an 1991, 9 persoane, ABS, servo. Telefon 0744.797.831 sau după ora 20, 0257/535147. (41027)

Important

La solicitarea celor interesați publicăm și fotografiile (alb-negru) aferente anunțurilor de vânzări case, mașini sau apartamente.

Vând Audi A4, 1990 cmc, culoare gri metalizat, stare foarte bună, merită văzută. Telefon 0722.307.241, 261372. (42034)

Vând Dacia 1310, an 1990, GPL omologat, cutie 5 trepte, stare bună, preț 1100 Eu negociabil. Telefon 0743.001.943. (42091)

Vând buldozer S651 și piese S650 și 1500, escavator (role). Telefon 0726.253.412. (41708)

Vând Mazda 626 Sport, 1985-2000 IJ, închidere centralizată, pilot automat, geamuri electrice, genți aluminiu, VT 2007, preț negociabil. Telefon 0724.241.662. (42126)

Vând BMW 324 Turbo Diesel, an 1991, neînmatriculat, impecabil, 1.050 Euro. Telefon 0742.199.780. (42157)

Vând VW Polo 1,2, an2003, 29.000 km, climă, ABS, EPC, geamuri și oglinzi electrice, central, scaune reglabile pe înălțime, volan reglabil, recent înmatriculat, preț 7.100 Euro. Telefon 0744.600.095. (42160)

Vând Dacia Berlină, 2002, 64.000 km reali, negociabil. Telefon 0744.759.293. (42188)

Vând Dacia 1300 cutie, 5 trepte, gaz, elevator tip Timișoara, ridicat mașini, str. Prunului nr. 36-38, Grădiște. (42210)

Vând Dacia Berlină din 1990, benzină, instalație de gaz, preț 700 Eu. Telefon 0720.603.090. (42252)

Vând VW Golf IV Special, Combi, 1,9 TDI, 74 KW/101 CAI, an 2002, albastru metalizat, computer bord, climă, 4 geamuri electrice, ESP, ABS, etc. recent înmatriculată, preț 9500 Euro. Telefon 0744.594.466. (41285)

Vând VW Golf Variant 1,9 TDI, an 2003, preț 9950 Euro, negociabil. Telefon 0723.283.410. (42072)

Vând Dacia 1310, an 1988, 1000 Euro, negociabil. Telefon 0745.181.416. (42042)

Vând tractor U 650, plug, disc. Telefon 317635, 0743.112.702. (42275)

Vând autoutilitară Volkswagen 35 L.T. avariată, preț informativ 6000 Euro, negociabil, an fabricație 2004. Informații telefon 0788.221.115. (42266)

Vând Opel Astra Combi, albastră, recent adus, an 2000, preț 7900 Euro, negociabil. Telefon 0744.180.982. (42270)

Vând Dacia 1310, an 1990, albă, Vladimirescu. Telefon 0742.071.956. (42881)

Vând Saviem carosat, basculant lateral, stare tehnică bună. Telefon 0257/233806, 0740.090.347. (42092)

Vând Opel Kadett, 1,3, an 1985, culoare albă, 4 uși, 1300 Eu. Telefon 0720.013964. (42104)

Vând Mitsubishi Canter Diesel, 3,5 t și bus L 300 Diesel, fabricație 1997, înmatriculate Austria. Telefon 232308. (42107)

Vând camion DAF, an 1997, 260.000 km, ABS, perini punte spate SIROCOU, oglinzi electrice, încărcare 3100 kg, stare foarte bună, 12.350 Euro. Telefon 0723.375.677; 0743.063.989. (41418)

Vând Renault Clio, stare excepțională. Telefon 0722.275.562. (42114)

Vând Peugeot Expert, 1.9 D, an fabricație 2004, 40.000 km. Informații telefon 0722.295.317, între orele 11,00-19,00. (42251)

Vând motor Renault 1,4 și 2 planetare montare transversală pentru R5, R9, Dacia Nova. Telefon 0745.526.497. (42215)

Vând Opel Astra Diesel, recent înmatriculat, gri metalizat, merită văzut, preț negociabil. Telefon 0745.514.405. (42791)

Vând Dacia Berlină, an fabricație 1996, culoare gri metalizat. Telefon 0722.734.842. (Ag. UTA, 1725)

Vând Audi 80 B4, fabricație decembrie 1994, alb, 2.0i, benzină, automatic, servo, ABS, airbag, cauciucuri noi, bară cu halogene, 4.800 Euro. Telefon 0723.235.846. (42136)

Vând Opel Astra 1,7 CDI, an fabricație 2001, casetofon, ABS, servo, 26.000 km, trapă, geamuri, oglinzi electrice, consum 5%, roșu, preț 7.900 Euro, negociabil. Telefon 0723.449.605; 0723.602.860. (42922)

Vând Peugeot 307 HDI, 1997 cmc, 90 CP, an fabricație 2002, 66.000 km, full option, preț 10.800 Euro, negociabil. Telefon 0745.317.961, 259277. (42919)

Vând VW Passat TDI, an fabricație septembrie 2002, argintiu, 101 CP, jante aluminiu, full extrase, preț 12.500 Euro, negociabil. Telefon 0722.777.361; 218268. (42851)

Vând (schimb) Mercedes Cobra 300D, an 1982, acte la zi, 1.800 Euro, negociabil. Telefon 0740.182.500. (42870)

Vând BMW 525D, an de fabricație 2002, full extra, Opel Astra Combi Diesel, full extra, recent aduse în țară și înmatriculate. Telefon 0745.282.189. (42910)

Vând Opel Astra 1.6, an 1995, stare foarte bună. Informații telefon 0745.665.805 sau telefon 0257/287613, după ora 20. (42873)

Vând Renault 5/86 cu 2 uși, VT 2007, 800 Euro, negociabil. Telefon 286530, 0741.242.144. (42876)

Vând Peugeot 307 HDI, 2002, full options, 9.500 Euro. Telefon 0744.793.013. (42859)

Vând Mercedes Cobra Diesel, 3000 cmc, 1981, 3.000 Euro. Telefon 0744.793.013. (42859)

Vând tractor 45, 2 remorci de 5 tone, basculabile, un plug cu 2 capuri, o rotosapă, o cositoare cu discuri și combină recoltat știuleți. Telefon 0745.505.122 sau 0257/463082. (Ag. Sântana, 344)

Vând Daewoo Leganza 2,0i, verde metalizat, full electronic, stare impecabilă, preț 6.300 Euro. Telefon 0746.160.033, 0746.046.127. (42897)

Vând Volkswagen Passat, 2002, TDI 1900, full, Renault Megane, 2001, full, benzină. Telefon 0740.500.519. (Ag. Criș, 620)

Vând urgent Nissan Terrano II, 2.7 Turbo Diesel, an 1996, model cu 4 faruri, 4x4, roșu metal, climă, genți aluminiu, bandouri, preț 8.200 Euro, negociabil. Telefon 0723.575.905. (42896)

Vând Opel Vectra, gri metal, an 1990, PF, stare foarte bună, preț 3.400 Euro, negociabil. Telefon 0740.189.026. (42890)

Vând Dacia 1310, albă, actele la zi, motor rodaj, preț 700 Euro, negociabil. Telefon 0726.192.974. (42890)

Vând cârlig remorcare pentru Opel Zafira. Telefon 0722.389.000. (42931)

Vând tractor U 650, înscris în circulație, stare foarte bună, preț 3.500 Eu. Telefon 0744.821.051. (42958)

Vând Dacia Papuc, double cab, 1,9 D, 4x4, culoare roșie, fabricație 09.2003, 63.000 km, acoperită cu prelată, carnet service 19.900 RON (TVA inclus). Informații telefon 0745.191.125. (2962)

Vând Audi 80 B4, 1994 1,9 TDI, 5.600 Eu. Telefon 0747.040.564, 255129. (42961)

Vând ÎNCĂLZITOARE AUTO (SIROCOL) WEBASTO NOI și second-hand. Telefon 281154, 0723.366.026. (42965)

Vând Ford Galaxy, 1.9 TDI, an 2001, climă, 6 viteze, genți aluminiu, oglinzi reglabile, etc., preț 10.800 negociabil. Telefon 0745.631.432. (42975)

Vând Mercedes 500 S, 1999, full obtion, culoare negru metal, negociabil. Telefon 0743.067.597. (42987)

Vând Aud A4, 1.9 TDI, an fabricație 2000, culoare negru metalizat, limuzină. Telefon 0744.622.450. (41949)

Vând camion 12 to, stare bună Informații telefon 257017, 0722.394.098. (43009)

Vând Aro 243 cu CIV și VT, stare excepțională. Informații Mager Iustin, Poiana Com. Vârfurile sau telefon 0744.902.609, 0745.214.348.

Vând VW Passat, 1,8 benzină, 125 CP, climatronic, airbag, ABS, oglinzi electrice cu dezaburire. Preț 8300 Euro, negociabil. Telefon 0723.268.671. (Ag- UTA 1736)

Vând Ford KA - fabricație 2002, 1300 benzină, climă (AC), geamuri electrice, închidere centrală etc., km parcurși 78.000. Telefon 0745.773.063 sau 0257/283.063. (43040)

VÂNZĂRI ELECTRO

Vând CASE MARCAT FISCALE, CÂNTARE ELECTRONICE, str. Stânjenel, 6. Telefon 279702, 0745.395.107, 0788.737.342, 0722.707.432. (41933)

Vindem CASE MARCAT, CÂNTARE, I. L. Caragiale, nr. 22. Telefon 272727, 282829, 0745.520.497. (41572)

Vindem CASE MARCAT FISCALE, CONSUMABILE, CÂNTARE ELECTRONICE, str. VICENȚIU BABEȘ nr. 22A. Telefon 211211, 281188, 0745.669.550. (40773)

Vând PIII Dell 128 RAM, 20 GB video 32 MB, CD-ROM, floppy SB rețea, preț 250 lei. Telefon 0745.558.970. (42193)

0% DOBÂNDĂ, 0% AVANS PENTRU RATE, facilități pentru tineri, bătrâni și agricultori. Oferim mașini de spălat, televizoare, frigorifice, aragaze; garanție și transport. Telefon 0257/259339; mobil 0744.796.542. (42170)

Vindem ieftin: MAȘINI SPĂLAT, CONGELATOARE, LĂZI, VITRINE FRIGORIFICE, COMBINE FRIGORIFICE, TV COLOR, ASPIRATOARE, FRIGIDERE, ANVELOPE AUTO. Oferim transport. Calea Radnei 151. Telefon 369090; 0743.662.845. (42143)

Vând la cele mai mici prețuri TV COLOR, MAȘINI DE SPĂLAT. Telefon 251392. (42232)

Vând monitor IBM Compaq Dell 15" la 90 RON și 17" la 170 RON. Telefon 0743.659.078. (42194)

Vând PIII IBM, Dell 450 MHz, 128 SDRAM, 13 GB HDD, FDD, CD-ROM, video, sound, USB, 220 RON + monitor 15", 80 RON. Telefon 0743.659.078. (42111)

Vând frigider și congelator Arctic. Telefon 0357/411841. (Ag. UTA. 1720)

COPIATOARE CANON SECOND HAND, prețuri foarte mici. GARANȚIE 1 an. Telefon 0744.577.022. (Ag. UTA, 1727)

Vând cameră video Hi8, accesoriată, preț 170 Eu, negociabil. Telefon 0744.544.215. (43006)

VÂNZĂRI DIVERSE

Vând pat de dormitor, post lucru coafură, linie fast food, canapea hol imitație, aparat bronzat. Telefon 0722.734.481. (p)

Vând GRÂU și PORUMB BOABE, producția 2005. Informații telefon 0788.358.381. (f)

Vând NISIP, BALAST la domiciliu, preferabil 3 mc. Telefon 0741.679.475. (41344)

(Continuare în pagina 19) ☛

☛ (Urmare din pagina 18)

Vând BOLȚARI TERMOIZOLANȚI beton și zgură cărămidă, omologați, diferite dimensiuni; STÂLPI ORNAMENTALI 0,80 cm, la cele mai mici prețuri. Telefon 283683, 0722.621.600, 0722.870.752. (38820)

Vând LEMNE FOC esență tare, transport la domiciliu. Telefon 253270, 0742.655.913. (41090)

Vând cățel ciobănesc de Bucovina, pedigree, părinți campioni, butași zmeură americană înrădăcinați 2 lei/buc. Telefon 0357/407670, 0744.566.143. (41904)

Vând LEMNE FOC, esență tare, 675.000 mc. Telefon 278.338, 0721.592.572. (41991)

Vând LEMNE FOC TĂIATE, 700.000 lei/mc. Telefon 278583; 0746.601.292. (42012)

Vând PLASĂ GARD, 33.000 lei/kg; RABITZ, 47.500 lei/kg; CUIE, 26.000 lei/kg; SÂRMĂ, TABLĂ, ELECTROZI, COTURI; BURLANE etc. Str. Vrabiei 4, telefon 289997; www.garduri.ro (42061)

Vând 85 capre gestante. Informații telefon 0746.151.495, 0745.534.855. (42192)

Vând gâște și rațe. Telefon 0722.688.346, 381077. (42152)

Vând COLȚARE, CANAPELE, FOTOLII noi și una bibliotecă stejar 4,20 m. Telefon 286069. (42165)

Vând garnitură baie, vană fontă, uși, ferestre tip bloc, scaune, paturi, mobilă bucătărie, dulap dormitor. Telefon 212832; 0723.587.853. (42183)

Vând frigider, mașină spălat automată, congelator, monitor, aspirator, posibil și rate. Telefon 212832; 0723.587.853. (42183)

Vând dormitor lemn masiv, dormitor copil cu pătuț, canapea, colțar, sufragerie și birou cu scaun nemțesc. Telefon 0257/369111 și telefon 0743.206.251. (42208)

Vând NISIP, BALAST la domiciliu, preferabil 3 mc. Telefon 0740.120.697. (42221)

Vând termotecă Vaillant, second hand, 130 Eu. Telefon 0766.722.173. (42237)

Vând curcani carne. Telefon 0744.76.326 sau 276205. (41942)

Vând NISIP, BALAST, SORT, domiciliul clientului, preț negociabil. Telefon 0744.853.044. (41567)

Vând pui peste 2 kg, jumătate porc. Telefon 219283, 0741.538.478. (41629)

Vând purcei 40-50 kg, curcani, scroafă, rasă Pietrain. Telefon 0744.623.459, 282793. (42277)

Vând cuptor de pâine pe vatră Matador, 5,2 mp. Telefon 0744.592.017. (Ag. UTA, 1724)

Vând porci crescuți ecologic 6 lei/kg. Telefon 0257/382170. (42833)

Vând haine din blană, plapume, perne, covor persan și alte lucruri gospodărești. Telefon 251129. (41277)

Vând valț dublu 250x500 mm, sită plană 2 pasaje, 13 rame pasaj. Telefon 0257/233806, 0740. 090.347. (42092)

Vând purcei rasă de carne, vaccinați, deparazitați, castrați. Telefon 261430. (42113)

Vând cătei rasa Malamut de Alaska. Informații la telefon 0741.209.396. (42139)

Vând module (cuști) pentru găini ouătoare. Telefon 0744.708.376. (Ag. Ineu, 438)

Vând set canapele C2+C3 din piele neagră naturală. Telefon 0740.098.343. (42202)

Vând porc de casă, 200 kg. Telefon 287041, 0745.533.056. (42228)

Vând porci de carne în Sebiș. Informații la telefon 0257/310197. (42262)

Vând ceas buzunar JWC-Schaffhaussen, anul 1900, aur 14K, 2 capace, stare impecabilă, numai 600 Euro. Telefon 0257/277717. (42797)

Vând ceas mână elvețian Gigantes, aur 18 K, 24 gr, formă pătrată, numai 200 Euro. Telefon 0257/277717. (42797)

Vând porci grași. Telefon 231691. (42229)

Vând 1 porc gras. Informații telefon 413223. (42789)

Vând garaj în cartierul Alfa, în spatele blocului 62. Telefon 0722.734.842. (Ag. UTA, 1725)

Vând aproximativ 2.000 bucăți țiglă veche de Jimbolia, din demolare, stare foarte bună, 8.000 lei/bucată. Telefon 0723.235.846. (42136)

Vând calorifere de fontă, în stare foarte bună. Telefon 0746.578.139. (42920)

Vând tăuraș, aproximativ 250 kg, în localitatea Pâncota. Informații telefon 466559. (Ag. Pâncota, 307)

Vând plug, disc, semănătoare, noi. Informații telefon 0744.706.327; 0257/229828. (42805)

Vând garaj, zona BCR. Telefon 257186, după ora 18. (42877)

Vând mobilă stil lemn masiv sculptat. Telefon 0742.107.836. (42892)

Vând haine blană astrahan și vulpe polară pentru femei. Telefon 253173. (42901)

Vând tăuraș 7 luni, Horia 595. Telefon 0745.973.250. (42899)

Vând plug 3 capuri țeavă. Telefon 230507. (42901)

Vând combină frigorifică Arctic, nouă și aragaz Zanusi, nou, la preț rezonabil. Telefon 0742.052.235. (42895)

Vând LINIE DE ULEI LA CALD și AGREGATE FRIG. Telefon 0722.263.104. (Ag. Pâncota, 303)

Vând vaci cu lapte. Telefon 0744.396.767. (42913)

Vând Nokia 6230 i, stare impecabilă, preț 200 Eu. Telefon 0726.590.530. (42931)

Vând alaindelon, 2 haine de piele de iepure cu căciulă (noi), 10 piei de nutrii, 1 costum național pentru femei. Telefon 276192. (42934)

Vând armă de vânătoare marca IJ, calibru 16 (cu accesorii). Telefon 225062. (42936)

Vând garaj, str. Neculce. Telefon 0745.662.821, 0743.435.266. (42937)

Vând aparat sudură, german, portabil la 220 V, până la electrod de 325. Telefon 0357/417.377. (42940)

Vând PAVAJ, BORDURI, RIGOLE, Calea Zimandului (după Sanevit). Telefon 0724.391.074, 0741.044.599. (42936)

Vând porc pentru tăiat. Telefon 235524. (42964)

Vând ieftin două fotolii, măsuță, masă mare de 10 persoane + 6 scaune tapițate în stare bună. Informații telefon 0357.419.502. (43032)

Vând cătei ciobănesc de Bucovina de talie foarte mare, vizibili ambii părinți, 0741.498.453. (42968)

Vând 4 tabureți cub, calorifer electric cu ulei, balcon fercorner 1,80x5 m. Telefon 251841. (42966)

Vând sufragerie Lengel neagră. Telefon 0766.620.033. (43001)

Vând purcei de 8-12 săptămâni. Telefon 276739. (43000)

Vând LEMNE FOC 650.000 mc, transport la domiciliu, 278375, 0744.233.718. (42982)

Vând garaj demontabil și pătuț copil. Telefon 0745.630.106. (42980)

Vând frigider „Arctic" și congelator „Arctic" cu cinci sertare, în stare perfectă 1.500.000 lei fiecare. Informații la telefon 283107. (42978)

Vând cojoc femei, geacă piele, covoare, carpete toate noi, butelie. Telefon 231834. (43008)

Vând mașină de cusut Singer în stare de funcționare, Akordeon Honner cu 120 de bași culoare albă, cărucior nou pentru handicapați. Telefon 229644 după ora 17. (43003)

Vând 3 geamuri duble în două canate cu rolete, lățime 140 și termotecă Radiant, la coș 28 kw cu accesorii. Telefon 0744.787.037. (43002)

Vând baloți lucernă, Aradul-Nou. Telefon 0747.804.814. (43025)

Vând plug cu șină, motoare Dacia 1300, 1310, cutii cu 4 și 5 viteze. Telefon 357181, 0740.239.827. (Criș, 622)

CUMPĂRĂRI TERENURI IMOBILIARE

Cumpăr casă la țară locuibilă, ofer maxim 5000 Eu. Telefon 0722.344.705. (42823)

Persoană fizică doresc să cumpăr apartament 2-3 camere, neamenajat, etaj I, II, zona Podgoria, zona Micălaca 300. Telefon 0726.356.380. (42218)

Cumpăr apartament 3 camere central. Telefon 0727.836.953. (42874)

Cumpăr teren zona Pârneava, între str. Ion Rațiu-Dorobanți, între 600-800 mp, ofer maxim 60 Eu/mp. Informații telefon 275905, 0747.060.872. (41972)

Cumpăr apartament 2 camere, spațios, central, Micălaca 300, Vlaicu - UTA. Telefon 255733, 0741.150.158. (41169)

Cumpăr pământ agricol pe raza municipiului Arad. Telefon 0745.895.483. (Ag. UTA, 1726)

Cumpăr casă cu teren, Pârneava. Telefon 211672, 0744.546.579, 274024, 0727.818.439. (42930)

Cumpăr teren agricol zona centură Gai - Grădiște. Telefon 0722.275.645. (43027)

CUMPĂRĂRI DIVERSE

Cumpăr mărci, lire italiene, șilingi. Telefon 240990, 0721.512.555. (41487)

Cumpăr fier vechi, calorifere, pene vechi. telefon 0257/214496. (42125)

Cumpăr pene de gâscă și colț de porc mistreț. Telefon 210480, 0742,299.805. (42205)

Cumpăr pene vechi, noi, preț foarte bun. Telefon 0745.983.893, 0747.204.553. (42266)

Cumpăr cărți, ziare, reviste, farfurii ornamentale de dinainte de 1940. Telefon 338427. (36404)

Cumpăr colți de mistreț. Informații telefon 0743.983.323. (42932)

Cumpăr imprimantă fiscală Epson TM U210 A, predată memorie fiscală. Telefon 0788.452.597 sau 0740.098.790. (42951)

Cumpăr 2.300 buc țigle vechi. Telefon 219164, mobil, 0744.478.550. (42970)

Cumpăr fier vechi, calorifere vechi, baterii vechi, motorașe vechi, radiatoare vechi pene vechi noi. Telefon 214453. (43011)

LOCURI DE MUNCĂ

Angajăm în REGIM DE COLABORARE, persoane pentru DISTRIBUȚIE MESAJE PUBLICITARE și COLETE, în orașul ARAD. VENIT SUPLIMENTAR GARANTAT. Program flexibil. Rugăm seriozitate. Trimiteți scrisoare la S.C. PRIETENII CĂRȚII SRL, CP 83-37 BUCUREȘTI. (f. 3713124)

ASTRA NOVA SECURITY angajează urgent în condițiile Legii 333/2003 AGENȚI PAZĂ (FEMEI) pentru OBIECTIVE DEOSEBITE, salarizare atractivă. Informații la telefon 0213.03.02.37; 0788.484.426, 0788.484.425. (f.3713036)

EUROJOB, telefon 228090, caută ȘOFERI STRĂINĂTATE, SUDORI CANADA, INGINERI INSTALAȚII, VÂNZĂTOARE, MUNCITOARE MANUAL, OSPĂTARE, CUSĂTOARE. (f. 3712625)

FIRMĂ CONFECȚII ÎNCĂLȚĂMINTE angajează MAȘINISTE, MANUALI, CROITORI ÎN PIELE cu experiență și TINERE ABSOLVENTE necalificate. Salar avantajos + bonuri masă, telefon 288745. (42047)

SC angajez SPĂLĂTORI AUTO pentru zona Vlaicu, rog seriozitate. Informații telefon 0726.154.896. (42063)

SOCIETATE COMERCIALĂ angajăm CONTABIL autorizat. Informații la telefon 0724.383.482. (42164)

BRUTĂRIA STANIȘ angajează ȘOFER DISTRIBUITOR, cu experiență și domiciliu stabil în municipiul Arad. Telefon 279204, 0726.107.621, 0745.636.536. (42166)

Angajăm VÂNZĂTOARE cu experiență în LIBRĂRIE. Telefon 242217.()

Angajez VÂNZĂTOARE pentru PIAȚA SOARELUI. Telefon 0747.971.368 sau 0729.041.099. (42201)

RESTAURANT TURCESC angajează OSPĂTARI, BUCĂTAR, PAZNIC. Telefon 0721.795.388. (42278)

SOCIETATE COMERCIALĂ cu punct de lucru în orașul CHIȘINEU CRIȘ, angajează LUCRĂTORI COMERCIALI LA STAȚIA DE CARBURANȚI. Cei interesați vor trimite un CV la numărul de fax 0257/256051, iar interviul va avea loc sâmbătă, 10.12.2005 la sediul firmei din Arad. (42223)

SCM CHIȘINEU CRIȘ angajează urgent un DEPANTOR RTV, o COAFEZĂ și o COSMETICIANĂ. Informații telefon 0257/350105 orele 8-16. (42074)

AGENȚIA DETECTIV P&P angajează PERSONAL DE PAZĂ. Telefon 0788.422.991. (42820)

Ofer spre ÎNCHIRIERE SCAUN PENTRU COAFURĂ, COSMETICĂ, MANICHIURĂ, MASAJ, zonă centrală. Telefon 0722.945.908. (42824)

Mitarbeiter/in gesucht, fur unser Call Center, unter deutscher Leitung in Arad - Call Center. Agenten/in; Ihre Chance leistungsgerechte Bezahlung: Vollzeit 160 - 1000 Euro, Halbtags 90-600 euro. Das Alter egal. Ihre Vorrausetzungen; deutsche Sprachkentnisse (in der Schule oder zuhause erlerned). Bei Interesse, einfach anrufen. Telefon 0788.709.228; 0723.947.451. (40088)

Angajez VÂNZĂTOARE cu experiență pentru PATISERIE. Telefon 0726.252233. (42028)

SC AMAD TOURISTIK SRL angajează CONDUCĂTOR AUTO cu categoria D. Informații telefon 0257/254453, 0788.050.503. (42106)

Angajez VÂNZĂTOARE TINERE cu experiență.Telefon 0745.909.724. (42071)

SC ALEX-TRADE angajează VÂNZĂTOARE cu experiență pentru MAGAZIN ALIMENTAR NON-STOP. Salar atractiv. Telefon 279829, 0744.391.917. (41931)

SC DUMAGAS SRL Craiova selecționează CONDUCĂTORI AUTO profesioniști, cu experiență minimum 2 ani, pentru TRANSPORT INTERN și INTERNAȚIONAL de mărfuri (prelate, cisterne alimentare, transportoare, dube frigorifice). Se oferă remunerație corespunzătoare. Relații la telefon 0251-418447. (f 3712778)

SC angajează MUNCITORI NECALIFICAȚI și ABSOLVENT INGINERIE ALIMENTARĂ. Salarizare atractivă. Telefon 229500. (42051)

Angajez VÂNZĂTOARE pentru MINI ABC, vârsta peste 45 ani. Telefon 0722.822.990, 0724.738.151. (42206)

Angajăm CONTABILĂ cu experiență pentru EVIDENȚĂ PRIMARĂ, cunoscătoare de limbă intaliană. Informații telefon 0745.223.837. (42213)

Angajăm TÂNĂRĂ absolventă, posesoare a permisului de conducere B, pentru EVIDENȚĂ PRIMARĂ. Informații telefon 0722.505.865; 0788.407.951. (42268)

Angajăm LUCRĂTOR COMERCIAL pentru punct alimentar, lângă RAR Arad. Informații telefon 0722.505.865; 0788.407.951. (42268)

Caut urgent MUNCITORI, GERMANIA, domeniul AGRICULTURĂ. Contract, cazare asigurate. Telefon 0726.642.683. (42045)

Angajez MAISTRU MECANIC UTILAJE. CV detailat se poate trimite la fax 0257/212134. Informații telefon 0724.098.556. (42918)

SC angajează OPERATOR CALCULATOR, de preferință studii superioare, cunoștințe operare PC și limbi străine. Informații și CV la 0257/212550 sau 0723.991.066. (42818)

Contracte muncă străinătate: ANGLIA, CIPRU, ISRAEL, OLANDA, SUA. Telefon 270313; 0722.361.094. (42819)

S.C. PAD COMPANY S.R.L. angajează în condiții avantajoase FETE pentru FAST-FOOD-ul din PRAKTIKER ARAD. Relații suplimentare la telefon 0723.314.432 sau CV la fax 0256/218023 și e-mail: pelred@rdslink.ro (42872)

Angajăm PERSONAL în condiții deosebite, pentru BAR și CASINO. Condiții: cunoașterea limbii maghiare. Telefon 0721.541.741. (42905)

Angajăm BARMANĂ-OSPĂTARĂ la CAFENEAUA GENOVESSE. Informații telefon 0723.664.357. (42911)

SC angajez VULCANIZATOR. Rog seriozitate. Telefon 265058, 0722.562.096. (42915)

SC PANPRO SRL angajează BRUTARI-PATISERI cu sau fără experiență. Telefon 211210. (Ag. UTA, 1732)

Angajez VÂNZĂTOARE pentru magazin alimentar. Salar bun. Telefon 0743.079.880. (42912)

ASOCIAȚIE DE PROPRIETARI, cartier Alfa, caută ADMINISTRATOR AUTORIZAT. Telefon 0723.513.102. (42952)

FIRMĂ ITALIANĂ producătoare de bijuterii din aur și argint angajează FEMEI 20-30 ani cu/fără experiență în domeniu și BĂRBAȚI dar numai cu experiență. Telefon 0740.226.50 (42971)

Restaurantul YODAMI angajează BUCĂTAR cu experiență. Relații telefon 0745.524.861. (42989)

Angajez ȘOFERI. Telefon 214496 (43012)

FIRMĂ DE CONFECȚII angajăm CONFECȚIONERE cu experiență. Telefon 0257/281114. (43004)

(Continuare în pagina 21) ☛

TOT GSM
By Petrocom D&V

CONNEX vodafone

Lucrăm pentru Moș Crăciun!

De aceea, îți facem cadou:

1000 telefoane **Sharp Ferrari**

50% reducere la abonament **un an întreg**

6 luni Tarif Unic*

Până la **50%** reducere la telefoane

20 de minute naționale, lunar, pe viață*

Alege cu cap!
cel mai frumos dar de sărbători

Nokia 1100
Siemens A70
Nokia 1600
LG b2050
LG b 2100

15 lei** super preț | 15 lei** | 59 lei** super preț | 69 lei | 169 lei

Cadou la conectare
Tichete cadou în valoare de
35lei
sau
CD Player portabil
sau
o vestă de iarnă

** valabil cu abonament Connex Vodafone pe 2 ani

RATE
în magazin doar cu buletinul!

Arad: Bd. Unirii nr. 1-3, tel. 0726.116.069

Detalii despre oferta completă de telefoane și de servicii găsiți la dealerii Connex Vodafone.

Prețurile nu conțin TVA, telefoane în limita stocului disponibil. Ofertă valabilă pentru abonamentele încheiate până la 31 decembrie.
* Ofertă valabilă pentru persoanele cu domiciliul într-unul dintre județele: Alba, Arad, Argeș, Bacău, Bihor, Bistrița Năsăud, Botoșani, Brașov, Caraș Severin, Cluj, Covasna, Dolj, Galați, Harghita, Iași, Maramureș, Mureș, Neamț, Satu Mare, Sălaj, Sibiu, Suceava, Tulcea, Vaslui, Vâlcea.
Oferta este supusă unor clauze disponibile în magazine și la agenții de vânzări. Regulamentul promoției "Lucrăm pentru Moș Crăciun" este disponibil pe www.connex.ro

(com./12.2005)

SOFANOU

Sofanou, parte a grupului HBS Technologie, este o companie franceza, unul dintre furnizorii importanti pentru industria de automobile. Pentru demararea activitatii de productie din locatia Arad cautam o echipa calificata de:

Operator linie productie

Responsabilitati :
- Deservirea masinilor si utilajelor din productie;
- Participarea la scolarizarile initiale, la transferul de tehnologie, utilaje si materiale;
- Acordarea de asistenta Directorului de Productie cu privire la documentatiile necesare;
- Respectarea instructiunilor de lucru si a procedurilor.

Cerinte:
- Disponibilitate de a lucra in schimburi;
- Certificat ISCIR - moto-stivuitor;
- Experienta de lucru in productie; constituie avantaj experienta in procese de extrudare mase plastice;

Oferta noastra include un pachet salarial atractiv corelat cu rezultatele si obiectivele indeplinite, calificare la locul de munca, un mediu de lucru deschis, conditii bune de munca.

Operator magazie

Responsabilitati :
-Incarcarea si descarcarea in bune conditii a tirurilor;
Executarea indatoriilor in timpul schimbului;
Se primeste lista de incarcare si se lipesc etichetele pe containere;
Sortarea produsului finit in functie de lista de livrare.

Cerinte:
- Respectarea regulilor FI-FO ;
- Inventarierea ambalajelor goale;
- Inventar produse finite;
- Certificat ISCIR - moto-stivuitor;
- Comunicare adecvata in Departamentul Logistica ;
- Experienta de lucru in productie.

Oferta noastra include un pachet salarial atractiv corelat cu rezultatele si obiectivele indeplinite, calificare la locul de munca, un mediu de lucru deschis, conditii bune de munca.

Candidatii interesati vor trimite un curriculum vitae la urmatoarea adresa : Sofanou OP3, CP 165, Arad, sau fax 0257/227366, e-mail **ivalchovnik@sofanou.com** pana la data de 16.12.2005.
Numai candidatii selectati vor fi contactati pentru un interviu.

(com./12.2005)

Primăria comunei
SEMLAC
scoate la concurs postul de
TOPOGRAF CADASTRAL
JURIST
al Consiliului Local

Cererile se vor depune pana la data de 27.12.2005, orele 12.

Concursul se va tine in data de 28.12.2005 la orele 10,00, la sediul Primariei Semlac.

Informatii suplimentare la telefon 0257/534 137

(6789632)

Suferi de dureri de spate, ulcer gastric, afecțiuni ale rinichilor?

Vindecarea ta este asigurată de **CENTURA PIOKAL**, care are proprietatea de a redirija înspre corp impulsurile de energie eliberate de organism, restabilind funcționarea normală a organelor interne.

1. Elimină durerile de șold și de spate.
2. Îmbunătățește funcționarea rinichilor, elimină nisipul, împiedică dezvoltarea calculozei renale.
3. Legată pe abdomen restabilește funcționarea normală a stomacului și a intestinelor, elimină constipația cronică.
4. Efectul său antiinflamator pronunțat vindecă în scurt timp inflamația organelor interne, ajută la vindecarea ulcerului gastric și duodenal, purifică ficatul de substanțele toxice.
5. Efectul antispastic reduce durerile menstruale.
6. Folosind in timpul nopții asigură o digestie normală și un somn liniștit, odihnitor.

Toate acestea fără dureri, fără efecte secundare, în modul cel mai natural și confortabil posibil!
Poți s-o folosești atât ziua, cât și noaptea, chiar și în timpul somnului.

(com./12.2005)

Din cauza stilului meu de viață încărcat am avut probleme cu digestia și am suferit de ulcer gastric. Odată cu folosirea **CENTURII PIOKAL** treptat mi s-au redus acuzele. Au luat sfârșit spasmele abdominale și constipația. După cca. 3 săptămâni nici cu ulcerul nu am mai avut probleme. De obicei după o cină bogată folosesc **CENTURA PIOKAL** legată pe abdomen, astfel pot să am un somn liniștit, odihnitor.
Laurențiu Gabor, 43 de ani.

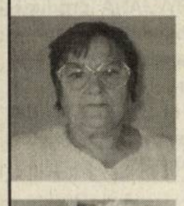

"În urmă cu 15 ani mi-au fost depistate chisturi în ambii rinichi. Din cauza multiplicării chisturilor funcționarea rinichilor a devenit nesatisfăcătoare, cantitatea de urină zilnică scăzând în mod dramatic. Apa, neputând fi eliminată, s -a adunat în țesuturi, mai ales la nivelul membrelor inferioare. Din această cauză funcțiile locomotoare s-au diminuat. Am început să folosesc **CENTURA PIOKAL**. După trei zile am observat ca rinichii au început să funcționeze mai bine. Cantitatea de urină s-a mărit considerabil, și după 3-4 săptămâni de folosire au dispărut edemele de la picioare. Acum pot să mă deplasez cu ușurință, dar bucuria mea cea mai mare a fost ca la examenul medical nu s-au mai depistat nici edeme, nici chisturi, funcționarea rinichilor s-a restabilit complet." **Farkas Marta, 61 de ani.**

"Sufăr de foarte multă vreme de dureri ale membrelor inferioare și a spatelui. Am avut circulație venoasa slabă, cu început de tromboflebită și ulcer gastric. De când folosesc **CENTURA PIOKAL** durerile de spate au dispărut, spondiloza cervicală și occipitală nu mai constituie probleme pentru mine. Am legat centura și pe picior și în timpul folosirii în câteva zile circulația sanguină s-a îmbunătățit, durerea și inflamația au dispărut. Am purtat centura și deasupra stomacului, astfel gastrita s-a ameliorat. Dacă aș dori să exprim pe scurt efectul **CENTURII PIOKAL**, aș zice un singur cuvânt: **EXTRAORDINAR!**" **Dr. Holircă Adela, 50 de ani.**

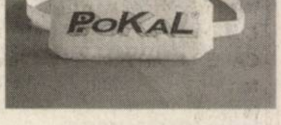

Așează- l pe corp și simte **IZVORUL SĂNĂTĂȚII!** Centura își menține efectul pe **TIMP NELIMITAT**, nu necesită baterii sau alte materiale consumabile, și asigură protecție maximă împotriva bolilor enumerate, pe tot parcursul vieții !
Te așteaptă propria **CENTURĂ PIOKAL** în **ARAD** la **farmacia GLYKON (P-ța UTA bl. U6)** și în **LIPOVA** la farmacia **IRIS (Str. N. Bălcescu 50)** sau o poți comanda prin poștă cu plata ramburs la nr. de tel. 0742-14.12.60. **Prețul**: 119,50 lei noi.

☛(Urmare din pagina 19)

Angajez VÂNZĂTOARE cu experiență pentru ABC în Grădiște. Telefon 0723.576.148. (43033)

Angajez VÂNZĂTOARE MAGAZIN „TUNING“ (ultracentral), VULCANIZATORI și TINERI în vederea formării ca VULCANIZATOR-DEPANATOR AUTO (str. A. Șaguna). Telefon 0721.022.466. (43030)

FAMILIE SERIOASĂ din București angajează FEMEIE INTERNĂ pregătită pentru ÎNGRIJIRE COPIL și BUCĂTĂRIE, maxim 40 ani, cunoscătoare de limba germană. Asigurăm condiții, cazare deosebită și retribuție atractivă. Telefon 0744.572.694. (f)

PRESTĂRI SERVICII

FIRMĂ ROMÂNO-GERMANĂ repară MAȘINI SPĂLAT AUTOMATE, FRIGIDERE, toate tipurile. Telefon 0740.098.008, 274575. (38869)

Repar MAȘINI SPĂLAT AUTOMATE, domiciliul clientului, garanție 1 an. Telefon 274600. (41913)

CASA ARMATEI, REVELION, ORCHESTRĂ DANIEL DINESCU. Telefon 0745.116.798. (42000)

SILDOR PROD

vânzări, montaj, reparații: VITRINE, CAMERE FRIGORIFICE și AER CONDIȚIONAT. Telefon service: 0257-349121, sediu: 0257-270622. (c.)

AUTOMATIC SERVICE REPARĂ MAȘINI DE SPĂLAT garanție 1 an. Telefon 259146, 0744.241.398. (42046)

Reparăm TELEVIZOARE la domiciliul CLIENTULUI. Telefon 0743.706.080, 0720.090.600. OPERATIVITATE, PROFESIONALISM. (42121)

Executăm LUCRĂRI DE CONSTRUCȚII și AMENAJĂRI INTERIOARE, capacitate mare, inclusiv PROGRAMĂRI pentru anul viitor, 0722.135.994, 0744.607.072. (42227)

OFERTĂ DE MOȘ! ȘCOALA ȘOFERI ONCIU efectuează la numai 450 RON, 30 ORE CONDUCERE. GARANTĂM REUȘITA prin pregătire. Informații strada Unirii, nr. 1, telefon 282440, 0722.566.405. (42097)

Executăm toată gama construcții, RENOVĂRI, AMENAJĂRI interioare-exterioare. Telefon 0740.665.559. (42790)

Moș Crăciun ADUCE PERMISE la ȘCOALA ȘOFERI CARMEN A,B,C,D,E. Telefon 255445, 0723.397.404. (42869)

Execut PARCHETĂRI (inclusiv laminat), RAȘCHETĂRI, PALUXĂRI. Telefon 0744.555.338, 235271. (41117)

Executăm rapid, ieftin, calitate, REPARAȚII, RENOVĂRI, CLĂDIRI, CABINETE MEDICALE, APARTAMENTE. Telefon 0726.253.830; 211990. (41989)

REPARAȚII FRIGIDERE, CONGELATOARE, domiciliu, garanție 12 luni. Telefon 242670, 0740.081.123. (41995)

VÂND și MONTEZ DIGI-TV, Ineu și Pecica. Telefon 0257/513390, 0742.213.207. (41960)

Firmă execut LUCRĂRI DE FINISAJE INTERIOARE. Telefon 0724.838.427. (42189)

TAPIȚĂM, REPARĂM CANAPELE, COLȚARE, ROLETE, domiciliul clientului. Telefon 219514, 0724.208.683. (42957)

„ANA-FRIG” repară: FRIGIDERE, CONGELATOARE la domiciliu, garanție 1 an. Telefon 210420, 0745.967.198. (42967)

EFECTUEZ TRANSPORT NISIP, BALAST etc. orice cantitate. Telefon 0741.667.073. (43041)

CURSURI MASAJ, REFLEXOTERAPIE, DIPLOME STAT, 3.000.000 lei. Telefon 250220, 0724.442.686. (40424)

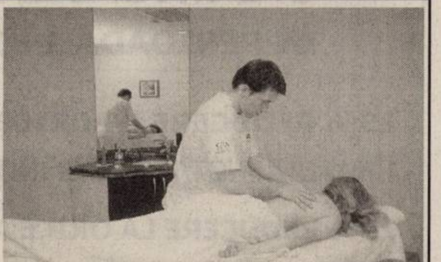

Firmă încheie contracte pentru ÎNTREȚINERE INSTALAȚII SANITARE cu Asociații Propietari, execută REPARAȚII ELECTRICE. Telefon 259353 (42960)

Repar FRIGIDERE, CONGELATOARE la domiciliul clientului, garanție 1 an. Telefon 258293, 0357/402717, 0745.517.534. (43007)

DIVERSE

OFER VALUTĂ, AVANTAJOS, DIRECT 6 LUNI - 1 AN! Telefon 0257/279512; 0726.842.692. (42027)

FAMILIE SERIOASĂ, ÎNTREȚINEM persoană în vârstă pentru CASĂ sau APARTAMENT. Telefon 0257/288026; 0726.177.459. (41956)

Mulțumesc prof. PUICARU, cabinet terapeuric RxR, telefon 281242, care mi-a tratat lombosciatica și gonartroza, zadarnic tratată medical 3 ani. L. Pasca, telefon 0742.490.803. (38716)

EMIGRARE ÎN CANADA, reprezentantul firmei CD&ASSOCIATES din TORONTO vine în Romania. Detalii prin e-mail canadaemig@yahoo.com. (42933)

Pierdut CÂINE DE VÂNĂTOARE BRAC GERMAN, cu părul scurt, de culoare maro închis. Vă rugăm contactați telefon 254541, 0740.847.287, 0722.572.228, 0722.284.414. Ofer recompensă. (42965)

TURISM

HOTEL PARC MONEASA vă oferă servicii de REVELION, cu cazare la HOTEL CODRU MOMA, 30 decembrie - 2 ianuarie 2006, la prețul de 490 RON. Telefon 313044; 0720.000.479. (c.p. 1121/2005)

DOUBLE T TRANSPORT PERSOANE autocare 4 stele cu prețuri începând de la: 17 și 19 dec. 2005, GERMANIA 30 Euro, SPANIA 110 Euro dus-întors, ELVEȚIA 90 Euro, AUSTRIA 43 Euro, ITALIA 100 Euro. Informații lângă BISERICA ROȘIE. Telefon 0257/250230 și 0745.475.750. (43013)

CITAȚII

Pârâții SAS CRĂCIUN, GOJEI TRAIAN și GOJEI ILEANA toți cu domiciliul necunoscut sau eventual moștenitorii lor sunt citați la Judecătoria Gurahonț în proces cu reclamantul FLOREA IOAN pentru termenul de judecată din data de 13.12.2005 avînd ca obiect partaj judiciar. Cauza se va judeca și în lipsă. (Ag. Gurahonț)

Numitul DOBRE LAZĂR și moștenitorii acestuia sunt citați în dosarul cu nr. 1294, aflat pe rolul Judecătoriei Chișineu Criș pentru termenul de judecată din 12.12.2005. Obiectul procesului este uzucapiunea terenului înscris în CF nr. 803, situat în Sintea Mică cu nr. de top 661/b-2-a-2-7. (42785)

Se aduce la cunoștință că pe rolul Judecătoriei Arad se află Dosarul nr. 13.203/2005, cu termen de soluționare la data de 16.01.2006 (sala 146), având ca obiect cererea reclamanților Morar Marioara și Morar Romulus domiciliați în Arad, str. Gutuilor, nr. 3, județ Arad, pentru constatarea dobândirii de către aceștia a dreptului de proprietate cu titlu de uzucapiune asupra cotei de 2/6 părți (509 mp) asupra imobilului - teren intravilan înscris în CF nr. 32 Sânicolaul Mic, cu nr. top 69-70, din strada Căpitan Ioan Fătu, nr. 49 de sub B 14, în suprafața totală de 1526 mp ca urmare a joncțiunii posesiilor, proprietara tabulară este Savin Iustina. Persoanele interesate pot face opoziție la numărul de dosar indicat mai sus în termen de o lună de la data publicării prezentei somații. (43017)

ÎNCHIRIERI

Închiriez spațiu comercial ultracentral, 70 mp, superamenajat, Eminescu 12. Telefon 0722.344.705. (42823)

Închiriem (vindem) SPAȚII COMERCIALE. Telefon 289060, 0740.661.596. (42141)

Închiriez HALĂ PRODUCȚIE, 300 mp, toate utilitățile, str. Nicolae Horga nr. 11 (Mureșel). Telefon 0745.632.766. (41574)

Închiriez apartament 1, 2, 3, 4 camere. Telefon 0727.982.469. (41769)

Închiriez apartament 2 camere în ALFA, lângă Complex Jackson. Telefon 0744.861.326. (41918)

Dau în chirie apartament 5 camere, garaj, zona Polivalentă. Telefon 0744.537.090. (41807)

Închiriez SPAȚIU COMERCIAL, 86 mp, str. Eminescu, modern amenajat. Telefon 0744.784.910. (42127)

Dau în chirie apartament, 1 cameră, fără bucătărie, ultracentral, preț 130 Eu. Telefon 0722.487.092. (42232)

Închiriez SPAȚIU COMERCIAL, super amenajat, 160 mp, cu posibilitatea de a fi împărțit în două. Telefon 0722.227.450. (42253)

Caut să închiriez apartament 1 - 2 camere, termen lung, mobilat. Telefon 255733, 0741.150.158. (41169)

Ofer spre închiriere apartament 3 camere, complet mobilat, condiții bune. Telefon 0741.150.158, 0741.150.166. (41169)

Închiriez (vând) SPAȚIU COMERCIAL, zona centrală. Telefon 0744.561.772, 0742.206.222. (42254)

Închiriez SPAȚIU COMERCIAL ultracentral, amenajat 60 mp. Telefon 0722.238.837. (42858)

Tânăr inginer, cetățean străin, caut un coleg de apartament. Telefon 0746.291.968. (41888)

Ofer spre închiriere apartament 2 camere, amenajat și mobilat modern, ultracentral. Telefon 0741.150.158; 0741.150.166. (41169)

Caut să închiriez apartament 2-3 camere, condiții bune, mobilat. Telefon 255733; 0741.150.158. (41169)

Închiriez (ofer) apartament occidental, 3 camere, în vilă, mobilat, 600 Euro. Telefon 255180. (Ag. UTA, 1707)

Primesc în familie elevă - studentă. Telefon 261839. (42096)

Închiriez apartament 2 camere, pe termen scurt, complet dotat, ultracentral, parter, curte liniștită. Telefon 0722.417.988, 0746.509.808. (42153)

Închiriez garsonieră confort III, Confecții, 65 Euro. Telefon 0747.928.885; 0726.236.367. (42267)

Închiriez apartament 3 camere, în Micălaca, zona 300. Telefon 0727.377.622. (42781)

Închiriez garsonieră, confort I, zona 300 Micălaca, mobilată. Telefon 0257/287481. (42786)

Închiriez casă cu toate utilitățile, zona Jackson, pretabil activități firme. Telefon 0740.014.010, 0357/405383. (42838)

Închiriez apartament ultracentral. Informații telefon 0744.706.327; 0257/229828. (42805)

Ofer spre închiriere SPAȚIU COMERCIAL, 20 mp, str. Mețianu. Telefon 0720.352.024, 287105. (42810)

Închiriez garaj zidit cu canal, str. Banul Mărăcine nr. 7. Telefon 531390, orele 16-18. (42850)

Închiriez apartament trei camere în vilă nouă, complet mobilat și utilat, central. Telefon 0745.804.241; 0721.274.203. (42863)

Închiriez SPAȚIU pentru PRODUCȚIE sau DEPOZITARE, autorizat, având toate necesitățile, central. Telefon 0745.804.241; 0721.274.203. (42863)

Închiriez pentru birouri apartament cu 2 și cu 3 camere, etaj 2 și 3, lângă Tribunal. Telefon 0722.777.407. (42894)

Închiriez apartament cu 1 cameră și 2 camere, pe Episcopiei. Telefon 0722.777.407. (42894)

Dau în chirie garsonieră sau apartament, preț negociabil, 274024, 211672. (42930)

Caut chirie, garsonieră sau apartament urgent. Telefon 274024, 211672, 0744.546.579. (42930)

Închiriez apartament 1 cameră, mobilat, Micălaca, zona Orizont. Telefon 0742.251.729. (42929)

Oferim spre închiriere în condiții avantajoase BULDOZER și BULDOEXCAVATOR. Telefon 0788.302.683. (42953)

Oferim spre închiriere HALĂ INDUSTRIALĂ cu toate utilitățile, zona SELGROS. Telefon 0788.302.683, 255270. (42953)

Închiriez apartament una cameră, Micălaca, mobilat, utilat, 130 Eu/200 garanție. Telefon 0727.481.199. (42973)

Închiriez apartament trei camere, zona centrală mobilat, contorizat, zugrăvit. Telefon 338124. (42986)

Închiriez apartament 2 camere, ultracentral, etaj I, recent renovat. Telefon 0722.500.275, 0746.214.847. (43018)

Închiriez garsonieră mobilată, contorizată, zona UTA, anticipat, garanție. Telefon 273056, 0745.765.687. (Ag. UTA, 1733)

Dau în chirie apartament 2 camere, Micălaca. Telefon 0746.174.540, 276533 seara. (43015)

Închiriem SPAȚIU COMERCIAL în Complexul Market Jackson Alfa. Telefon 277520, 0746.010.216. (43031)

Închiriez SPAȚIU COMERCIAL în Micălaca 1000 - 2000 mp, depozit, fabrică. Telefon 0722.344.759; 0722.380.551. (43020)

Dau în chirie garsonieră nemobilată, recent renovată Micălaca, 100 Euro. Telefon 0726.289.694. (43022)

Dau în chirie garsonieră mobilată Micălaca 100 Euro. Telefon 0726.289.694. (43022)

Închiriez PATISERIE sau SPAȚIU AMENAJAT, în centru. Telefon 0723.894.001. (43023)

Dau în chirie apartament 1 cameră, recent renovat, mobilat, toate utilitățile, etaj III, Confecții. Telefon 257695 seara.

PIERDERI

Pierdut carnet student, eliberat de Universitatea „Aurel Vlaicu" Arad, pe numele BOSÎCEANU ANA RAMONA. Îl declar nul. (42988)

✝ DECESE ✝

Anunțurile de deces se publică gratuit !

Familiile îndoliate CÂRLAN MIHAI și dr. FAUR MIRCEA anunță cu durere în suflete decesul, după o scurtă suferință, la vârsta de 87 de ani, a mătușii lor

FAUR MARIA,

fostă angajată a Spitalului Județean. Înmormântarea va avea loc azi, 9 decembrie 2005, ora 14, la Cimitirul Pomenirea. Dumnezeu s-o odihnească în pace!

Scumpa și iubita noastră mamă,

AGRA ARDEU,

te-ai încrezut mereu în Dumnezeu, ai știut să rabzi, să te jertfești pentru cei din jurul tău. Cu multă dragoste ne-ai povățuit, ne-ai îndemnat să fim uniți și credincioși. Acum, când cerul te-a primit, aici suntem cu toți, al tău soț, ai tăi copii, nepoți și strănepoți cu lacrimi în ochi îți mulțumim pentru iubirea caldă, pentru zâmbetu-ți gingaș. Trăim mai departe cu speranța și credința că acolo unde ești, nu mai sunt dureri, lacrimi și nici suspine ci numai veșnicie și știm că într-o zi ne vom revedea! Soțul PETRU ARDEU și familia formată din cei 9 copii, 41 nepoți și 10 strănepoți. Serviciul de înmormântare va avea loc vineri, 9 decembrie 2005 orele 13,00 la Biserica Penticostală Gloria Arad-Bujac, str. Gloriei, nr. 5. (43010)

Cu adâncă durere în suflet anunțăm moartea fulgerătoare a celui care a fost soț, tată, bunic, socru și cuscru,

VID ALEXANDRU,

în vârstă de 68 ani. Înmormântarea va avea loc azi, 9 decembrie 2005, la ora 12, de la domiciliul din satul BERECHIU. Ai lăsat în urma ta durere, tristețe și amintirea unui suflet cu totul aparte. Familia îndoliată.

Cu adâncă durere anunțăm încetarea din viață a iubitului nostru soț, tată, socru și bunic

BERAR TEODOR

în vârstă de 59 ani. Înmormântarea va avea loc în 10 decembrie 2005, orele 13, de la Capela Cimitirului Grădiște. Soția FLORICA, fiul TEODOREL cu soția NICOLETA și nepoata IULIA. Dumnezeu să-i dea odihnă veșnică.

(Continuare în pagina 23) ☛

VIN SĂRBĂTORILE!!!

Acum poți cumpăra modele din colecția Ellis la prețuri promoționale:

compleuri femei	69 - 159 RON
blezere	49 - 89 RON
bluze	9 - 39 RON
fuste	18 - 39 RON
pantaloni	25 - 49 RON
jachete	56 - 98 RON

Merry Christmas

Ellis se gândește la tine!

BUCURIA TA VA FI ȘI BUCURIA NOASTRĂ!

Te așteptăm zilnic la Magazinul No. 2 din Arad,
str. Lucian BLAGA nr. 1, tel. 214.151.

(con. 319/2005)

VB LEASING
LEASING 3 ANI, AVANS 25%

0%
DOBÂNDĂ
PENTRU TOATE
MODELELE
MAZDA
mazda
ZOOM-ZOOM

(C./2005)

Avem nenumărate premii internaționale, motoare rotative și design zoom-zoom, avem calitate japoneză și mulți cai putere, avem motoare diesel de ultimă generație și dotări de top incluse în preț. Totuși ne lipsește ceva: dobânda. Toată gama de modele Mazda are dobândă zero, finanțare prin Volksbank Leasing pe o perioadă de 3 ani, avans 25%. Vino cât mai repede să îți alegi mașina visurilor tale, pentru că această ofertă este valabilă până pe 31 ianuarie 2006.

AUTO SPRINT - ARAD, Calea Radnei, Nr. 284, Tel./Fax: 0257-21.99.72, Mobil: 0788-824.000; 0788-825.000

Mazda3 caroserie 5 uși, motor 1560 cmc, diesel, 109CP, consum(l/100km) urban 6,2l; extraurban 4,3l; mixt 5l; emisii(g/Km) urban 170g, extraurban 119g, mixt 174g.

Casa de Asigurări de Sănătate a Județului Arad

CAS ARAD

ORGANIZEAZĂ CONCURS pentru ocuparea funcțiilor publice de conducere vacante de:

- **ȘEF SERVICIU-Contractare, Statistică, Asistență Spitalicească și Urgență Prespitalicească, Verificare Raportări;**
- **ȘEF SERVICIU - Buget, Finanțe, Contabilitate și Decontare pe Domenii de Asistență;**
- **ȘEF SERVICIU - Contractare, Statistică, Farmacii, Verificare Raportări;**
- **ȘEF SERVICIU - Serviciul de Control;**

Concursul se organizează la sediul instituției din Arad, Bd. Revoluției nr. 45, județul Arad și constă în următoarele probe:
- proba scrisă - în data de 16.01.2006, ora 10,00
- interviul în data de de 17.01.2006, ora 13,00

Detalii privind bibliografia, condițiile de participare la concurs, condițiile de desfășurare a concursului și actele solicitate candidaților pentru dosarul de înscriere se pot obține la avizierul instituției, de pe site-ul CAS Arad www.hyppocrates.ro și la telefon 270 202, interioarele 140, 141.

Dosarele de înscriere se depun la sediul instituției, Biroul Resurse Umane, în termen de 20 zile de la publicare în Monitorul Oficial al Romaniei, Partea a III-a.

(com./12.2005)

FEDERALCOOP
ARAD
SOCIETATE COOPERATIVĂ DE CONSUM

ANUNȚĂ SCOATEREA LA LICITAȚIE PUBLICĂ deschisă cu strigare în vederea vanzării activului

COMPLEX COMERCIAL LIVADA județul ARAD

Prețul de pornire a licitației este de 189.540 RON + TVA.

Caietul de sarcini poate fi cumpărat de la sediul Federalcoop Arad Bd. Revoluției nr. 52-54 începand cu 09.12.2005.

Licitația se va desfășura în data de 19.12.2005 ora 13, la sediul FEDERALCOOP ARAD.

Înscrierile se pot face pana în data de 16.12.2005, ora 10.

Informații suplimentare la telefon 0257 / 251 405 și 0722 212 776.

(6789629)

Noutăți pe patru roți
Reduceri de până la 600€
Cielo
Grăbește-te!
Autoturismele din imagine sunt cu titlu de prezentare

Promoțiile Daewoo nu se cumulează.

(C.1921/2005)

În perioada **5-31 decembrie** poți beneficia de reduceri de preț de până la **600€** pentru toate modelele Cielo și Nubira II*

*cu excepția Nubira II Wagon.

Dealeri autorizați:

FRANCKMAR s.r.l. Arad, Str. Aurel Vlaicu bl. Z 27 parter tel. 0257 / 251 179 289 600

DAEWOO
AUTOMOBILE ROMÂNIA

Telefonul clientului: 0251.544.187
Asistență tehnică rutieră 24h: 0251.596.767; 0725.511.611
www.daewooauto.ro

Cea mai bună garanție oferită de un producător român de autoturisme

---

inco ®
engeneering consulting

tel. 0257 / 265 182 0357 / 410 353
0256 / 221 211 0256 / 490 153
mobil 0788 392 043

NUMAI PRIN INCO BENEFICIAȚI DE

OFERTA SPECIALÃ DE SÃRBÃTORI
ÎN PERIOADA 1 - 30 DECEMBRIE 2005!

25% REDUCERE LA ORICE PROGRAM CIEL

GRATUIT: INSTALARE ȘI INIȚIERE PERSONAL

25% REDUCERE LA ORICE ABONAMENT CIEL

CIEL! Soluția de referință

35% REDUCERE LA ORICE PROGRAM CIEL CUMPÃRAT ÎMPREUNÃ CU CONTRACT DE ABONAMENT PE ANUL 2006

(com./12.2005)

S.C. **Mediagraf** S.A. **Vinde utilaje tipografice**

Strada FELEACULUI FN ORELE 8⁰⁰-15⁰⁰ TELEFON 250.902

Direcția de Dezvoltare și Asistență Comunitară Arad

ORGANIZEAZĂ CONCURS în data de **10.01.2006, ora 10 proba scrisă** și în data de **12.01.2006 ora 10 interviul,** pentru ocuparea următoarelor funcții publice de conducere vacante:

Biroul Coordonare Centre de Ocrotire pentru Copii:

- 1 FUNCȚIE PUBLICĂ DE CONDUCERE DE ȘEF BIROU – consilier juridic, clasa I, gradul profesional principal, treapta de salarizare 1

Condițiile de participare la concurs, bibliografia, conținutul dosarelor profesionale de înscriere la concurs și data limită de depunere a dosarelor de înscriere la concurs se afișează la sediul instituției.

RELAȚII SUPLIMENTARE se pot obține la numărul de telefon 0257281850, int.159.

(com./12.2005)

Oferte de vacanță pentru ski, Crăciun și Revelion

în străinătate: Austria, Elvetia, Italia, Grecia, Slovacia, Slovenia, Cehia, Tunisia...

în țară: Poiana Brașov, Predeal, Sinaia, Baile Herculane, Arieșeni, Borșa, Straja...

prin **RALU TRANS**, agenție de turism și transport internațional de persoane

ARAD, Calea Victoriei, nr. 104
Telefon 0257-349.947
0357-411.714
e-mail:ralutrans@rdsar.ro

Mobil 0721-605.913
0745-608.426
www.ralutrans.go.ro

(C.A.1367/2005)

S.C. AZTECA GRUP S.R.L. cu sediul în Pecica, Str. 327 nr. 16

DOREȘTE SĂ OBȚINĂ AUTORIZAȚIE DE MEDIU pentru punctul de lucru din Arad, Str. 6 Vanatori nr. 55 A, unde se desfășoară activitatea de producție mobilier cod CAEN 3614 în scopul producție mobilier.

MĂSURI DE PROTECȚIE A FACTORILOR DE MEDIU:
Apă: - Aer: filtre - ventilatoare; Sol: - Gestiune deșeuri: pubele.

OBSERVAȚIILE PUBLICULUI formulate în scris / informațiile privind potențialul impact asupra mediului pot fi consultate la sediul Agenției de Protecția Mediului Arad, Bd. Dragalina nr. 16, tel. 0257 / 280 331, tel/fax 0257 / 280 996, timp de zece zile lucrătoare după data publicării prezentului anunț.

(6789630)

☛(Urmare din pagina 21)

Cu adâncă durere în suflet anunțăm încetarea din viață a scumpului nostru cumnat și unchi

HOK NICOLAE,

în vârstă de 71 de ani.

Înmormântarea va avea loc luni, 12 decembrie 2005, ora 13, în Nürnberg, Germania. Dumnezeu să-l odihnească în pace! Nu te vom uita niciodată. Cumnații NEMETI EVA, SEPI cu familia, HEGHEDUS ANA cu familia și nepoții VALI, SEPI, CRISTI cu soțiile LILI și ERICA.

Veșnic îndurerata familie anunță trecerea la cele veșnice a mult iubitului soț și tată

LAZEA VASILE.

Înmormântarea va avea loc sâmbătă, 10 decembrie 2005 la orele 13,00 la Cimitirul Pâncota. Dumnezeu să-l odihnească.

CONDOLEANȚE

Sincere condoleanțe familiei ȘICLOVAN la despărțirea celui mai bun soț și tătic. Din partea familiei EIBERT (MANA, VICKI și MIKI).

Mulțumim pe această cale tuturor celor care au fost alături de noi în grelele momente pricinuite de decesul mamei dragi,

PASCU MARIA.

Familia PASCU ȘTEFAN mulțumește mai ales vecinilor din ȘEITIN.

Împărtășim durerea colegului nostru IOAN BUDĂU în momentele grele pricinuite de trecerea în neființă a socrului său,

VID ALEXANDRU.

Sincere condoleanțe familiei. Dumnezeu să-l odihnească în pace. COLECTIVUL INSPECTORATULUI ȘCOLAR AL JUDEȚULUI ARAD. (g)

Suntem alături de sora noastră ELENA LAZEA cu nepoatele, la despărțirea de soțul ei, respectiv tatăl

VASILE LAZEA,

din PÂNCOTA. Sincere condoleanțe! Frații MATEȘ NELU și GEO cu familiile din Arad și Galșa. (42841)

Împărtășim pe deplin durerea voastră, FLORICA și SIMION HORGA, și suntem alături de voi în aceste momente nespus de grele pricinuite de moartea fiului drag

HORGA CRISTIAN.

ADELA MIHUȚI și FAMILIA. (42938)

Nici lacrimile, nici tristețea nu pot alina durerea din sufletele noastre pricinuite de pierderea bunul nostru prieten

DORIN ȘICLOVAN,

un om de aleasă omenie. Ne alăturăm durerii SOȚIEI MARIA și FIULUI DAN. Sincere condoleanțe FAMILIA CRĂCIUN. (42946)

Suntem alături de soția ILEANA și fiicele CRISTINA și CRINA și le împărtășim durerea la despărțirea de scumpul lor soț și tată

VASILE.

Dumnezeu să-l odihnească. VERONICA și CARMEN LAZEA. (42950)

Un ultim omagiu din partea nașilor pentru finul nostru drag

HORGA CRISTIAN FLORIN,

de 25 de ani. Familia COFAN. (42977)

Un ultim omagiu prietenului nostru drag

ȘICLOVAN DORIN.

Nu te vom uita niciodată. Sincere condoleanțe familiei îndoliate. Familia MARDARE NICOLAE. (42983)

Colectivul AGENȚIEI NR. 1 ARAD a BĂNCII RAIFFEISEN este alături de colega MARIA ȘICLOVAN, greu încercată prin decesul soțului său și transmite sincere condoleanțe familiei îndoliate. (43035)

Suntem alături de fosta noastră colegă ADELA MIHUȚI în momentele dificile pricinuite de pierderea celui care urma să-i fie partener de viață,

CRISTI HORGA.

Sincere condoleanțe din partea colectivului FINANCIAR-CONTABIL de la SC ARIS SA. (Ag. UTA, 1734)

Suntem alături de familia HORGA SIMION și FLORICA și le împărtășim durerea la despărțirea fulgerătoare de unicul lor fiu

HORGA CRISTIAN.

Dumnezeu să-l odihnească în pace! Familiile HORGA TEODOR și BELEAN NICOLAE. (Ag. UTA, 1734)

S-a stins din viață după o grea suferință, prietenul nostru

HOCK NICOLAE.

Suntem alături de familia îndoliată din Germania. IULIA, VIORICA, MALVINA. (43034)

Suntem alături de colegele noastre, LOREDANA POPA și LIDIA POPA, în marea durere pricinuită de pierderea suferită. Transmitem familiilor greu încercate sincerele noastre condoleanțe. Colectivul firmei AMATEX. (43018)

COMEMORĂRI

Duioase amintiri, nesecate lacrimi, la împlinirea a șase luni de la despărțirea de bunul meu soț

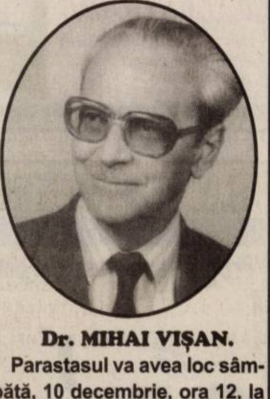

Dr. MIHAI VIȘAN.

Parastasul va avea loc sâmbătă, 10 decembrie, ora 12, la Catedrala Ortodoxă Veche. Dumnezeu să fie cu el în lumea fără de durere. Soția SILVIA. (42812)

Șase luni de lacrimi de când iubitul nostru frate, cumnat și unchi

Dr. MIHAI VIȘAN

ne-a părăsit pentru totdeauna. Să-i fie odihna binecuvântată. Familia Dr. POPOVICI EMIL și CORNELIA, nepoatele LIDIA și ADINA din GERMANIA. (42812)

Un gând de respect și recunoștință la șase luni de la despărțirea de nașul nostru

Dr. MIHAI VIȘAN.

VLAD, TUDOR și VOICU. (42812)

A trecut un an de când îngerii te-au chemat la ei lăsând un gol imens în inimile noastre, dragul meu soț și fiu

BLAGE IOSIF (NELU),

și trei ani de când a plecat și tatăl socru

BLAGE IOSIF.

Parastasul și slujba de pomenire sâmbătă 10 decembrie, ora 12 Biserica Ortodoxă Grădiște. Vă plângem și ne rugăm la Dumnezeu să vă dea odihnă veșnică. Soția ANA și mama MARIA. (42848)

Se împlinesc 6 săptămâni de când a plecat dintre noi cea care a fost soție, mamă, bunică

CONSTANTINESCU ILEANA (IȚU),

care va rămâne veșnic în inimile noastre. Parastasul va avea loc în data de 10 decembrie 2005, sâmbătă, ora 12 la Biserica din parcul UTA. Soțul GELU și familia îndurerată. (42853)

A trecut un an de lacrimi și suspine și de o tristețe profundă pe care le-ai lăsat în sufletele noastre de când ai plecat dintre noi, la numai 48 ani, dragul nostru soț, tată și fiu,

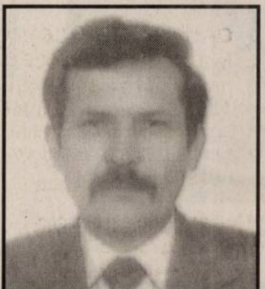

sing. ȘERBAN RADU.

Dumnezeu să-ți dea odihnă veșnică și pace eternă. Parastasul și sfințirea crucii vor avea loc sâmbătă, 10 decembrie, ora 11, la Cimitirul Micălaca. Familia îndurerată. (42795)

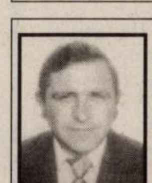

Cu lacrimi și durere anunțăm că pe 12 decembrie 2005 se împlinește un an de când a plecat dintre noi iubitul nostru soț, tată, socru,

DEAK IOAN.

Slujba de pomenire va avea loc duminică, 11 decembrie 2005, la ora 12.30, la Biserica Romano Catolică din Șega. Nu te vom uita niciodată. SOȚIA, FIUL, NORA. (42821)

Familia și prietenii amintesc celor ce au cunoscut-o pe

HOLTEAN VICTORIA

că duminică, 11 decembrie 2005 se vor împlini 4 ani de când a plecat în lumea drepților. Dumnezeu să fie cu ea. Noi nu te vom uita VICHI! (42827)

FELIX- COSMIN, se împlinesc în 11 decembrie 3 ani de când ai plecat dintre noi. Timpul nu șterge durerea, ea nu va dispare până ne vom reîntâlni. Până atunci venim mereu la mormântul tău cu lumânări și flori și cu lacrimi îl rugăm pe Bunul Dumnezeu să te ierte, să te odihnească, să te primească la El în Rai să-ți fie sufletul în lumină și bucurie, să fii fericit. MAMI și TATI. Parastasul duminică, 11 decembrie, ora 12, la Biserica din Bujac. (42814)

Purtăm în suflete aceeași durere, tristețe și mult dor la împlinirea a 27 ani, respectiv 21 ani de la trista despărțire de dragii noștri părinți și bunici

FENEȘER GHEORGHE

și

FENEȘER IOANA,

din ZĂBRANI. Dumnezeu să le dea odihnă veșnică. Copiii, nepoții și strănepoții. (42832)

„Și dacă norii deși se duc/ De iese-n luciu luna/ E ca aminte să-mi aduc/ De tinentotdeauna"

MIRCEA,

ing. prof. ROMAN-MĂRGINEANU,

al cărui parastas de 40 de zile se va oficia joi, 15 decembrie, ora 10, la Catedrala Veche. Doamne, primește-i sufletul în Rai! Îndurerata familie. (42884)

S-au scurs 6 săptămâni de când draga noastră mamă, soacră, bunică

MARCEA DESPINICA ȘTEFANIA,

ne-a părăsit pentru totdeauna. Dumnezeu să o odihnească în pace! Familia îndoliată. Parastasul va avea loc sâmbătă, 10 decembrie 2005, ora 12, la Biserica Ortodoxă Grădiște. (42898)

Cu lacrimi în ochi, în suflet, înălțăm o rugăciune către bunul Dumnezeu să odihnească sufletul celei care a fost

PETI ECATERINA

din Zădăreni. Parastasul va avea loc sâmbătă, 10 decembrie la ora 12,30 la Catedrala Ortodoxă Veche. Îndurerata FIICĂ. (42943)

O lumânare aprinsă, o rugăciune acum la împlinirea de 5 ani de la despărțirea de bunul meu soț

CIGIREAN GHEORGHE,

născut în Caporal Alexa. Bunul Dumnezeu să-ți dea odihnă veșnică. Soția MARIA cu FAMILIA. (42942)

Au trecut șase săptămâni de când ne-a părăsit tatăl nostru

BUJDEI VASILE.

Parastasul se va ține la Catedrala din Piața Catedralei sâmbătă, orele 13,30. Fiicele STELA și MIHAELA. (42949)

Cu lacrimi și durere în suflet înălțăm o rugăciune către Bunul Dumnezeu să odihnească în pace sufletul bun și nobil a celui ce a fost soț, tată și bunic

PONTA DIMITRIE,

la împlinirea a 6 săptămâni de la deces. Parastasul va avea loc duminică, 11 decembrie 2005, ora 13,00 la Biserica din Cimitirul Pomenirea. FAMILIA. (42941)

Cu durere anunțăm trecerea a 6 săptămâni de la decesul celui care a fost soț, tată, socru și bunic

LIPOVAN IOAN.

Comemorarea va avea loc la Catedrala Ortodoxă nouă, sâmbătă 10 decembrie 2005, ora 11,00. (42948)

În data de 10 decembrie se împlinesc 6 ani de când printr-un mod tragic dragul nostru, fiu, soț, tată

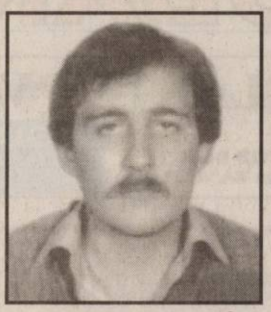

ing. KOCSIK ZOLTÁN

a părăsit pe cei care l-au iubit foarte mult. Îl plânge FAMILIA. (42948)

Închinăm un pios și trist omagiu la împlinirea a 4 ani de la despărțirea dureroasă de dragul și iubitul nostru soț, tată, socru, bunic și străbunic

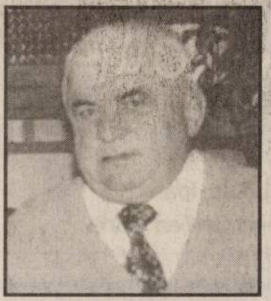

PAVEN DUMITRU TINU

din localitatea Mâsca om deosebit și apreciat, care prin plecarea lui a lăsat un gol imens în sufletele noastre și a cărui amintire o vom păstra neîncetat. Soția VALERIA, fiii MARIN și ILARIE, fiica ANA nora DANA, ginerele TRAIAN, nepoții CASIAN, IRIS, DIANA, LĂCRIMIOARA, MARCEL și strănepotul SEBASTIAN. Dumnezeu să-l odihnească în liniște și pace. (42972)

Doi ani de lacrimi și durere de la despărțirea de iubita noastră mamă, soacră și bunică

NAN IULIANA.

Dumnezeu să o ierte și să o odihnească în pace. Parastasul va avea loc, sâmbătă, ora 11, Biserica Ortodoxă Șega II (UTA). Familia îndurerată. (42985)

Pios omagiu în amintirea dragei noastre

TULEU DRAGHINA,

la 10 ani de la deces. Fiul TULEU AUREL, nepoții MONICA și PAUL ALBU. (41907)

SERVICII FUNERARE

RO STYL COMPANY
Servicii Funerare
magazin deschis și noaptea
Arad, str. M. Eminescu 22
(peste drum de Artex)
tel. magazin 214.422,
tel. patron 0744.690.121
firmă care produce și livrează sicrie în toată țara
OFERĂ
- sicrie de la 1.000.000 lei (sicriu adult) până la sicriu model american
- toate articolele necesare pentru înmormântare
- cortegiu, transport în țară și străinătate cu mașini speciale (nu cu microbuze) la prețuri negociabile
GRATUIT
- transport sicriu gol la domiciliu în Arad
SPĂLAT, ÎMBRĂCAT PENTRU DECEDAȚII DIN SPITALE
REDUCERE
10 % din VALOAREA FACTURII clienților care au mai lucrat cu firma noastră
Plata după încasarea ajutorului de înmormântare

IN MEMORIAM „KUKI"
SERVICII FUNERARE COMPLETE
Str. M. Eminescu nr. 4
ÎN CURTE
Tel.: 211.929 - 0723.343.964
www.memoriamkuki.com
MAGAZIN DESCHIS LA ORICE ORĂ
OFERĂ
SICRIE
ACCESORII FUNERARE
TOALETAT-ÎMBĂLSĂMAT
CAPELĂ - Capela Demian
COLACI-COLIVĂ
NOU!!! ÎNCHIRIEM CAPAC SICRIU FRIGORIFIC
GRATUIT TRANSPORTUL sicriului la domiciliu în Arad
REDUCERE 20 % la sicriu clienților care fac toate serviciile cu firma.
TRANSPORT intern și internațional LA CELE MAI MICI PREȚURI
INTERMEDIEM INCINERĂRI
Plata se poate efectua și după încasarea ajutorului de înmormântare.

SRAC ISO 9001 IQNet
SC NOSFERATUM srl
Servicii Funerare
tel. 270.437; 0744/554.874
www.nosferatum.ro
Pachete promotionale cu preturi incepand de la 290 RON + TVA
nou
Pachetul cuprinde : sicriu, respete, cruce, igienizat, imbalsamat, transport local.
Reducere 10% pentru pensionari.
+ cosmetizare, incinerari
+ capela cu circuit inchis
+ organizare de parastase
+ coroane, jerbe, aranjamente florale la pret de producator
+ mari reduceri la transportul intern si international
Str.Ghiba Birta nr.26
(lângă Piata M.Viteazu)

la CORAURA

tel: 270525

SUPER OFERTĂ

Programe 100
Teletext
Garanție 3 ani

Cantitate rufe 5Kg
Sistem antipicurare
Garanție 3 ani

9.990.000 Lei

999 Ron

(c.806/2004)

RATE NUMAI CU BULETINUL
APROBARE PE LOC

Visele devin realitate

LOGAN

O rată lunară de 299 RON
(2.990.000 lei vechi)
pentru orice versiune LOGAN

VERBIȚĂ SRL
Arad, Calea A. Vlaicu nr. 282
Tel.: 0257-275.690
Mob.: 0722.259.423

Dacă vrei să trăiești plăcerea de a conduce noua Dacia Logan sau să vezi cum te-ar putea ajuta în afaceri, vino la show-room-ul din Arad, Calea Aurel Vlaicu nr. 282 și încearc-o. Sigur o vei vrea acasă.

LOGAN
Diesel.
Îți va
schimba
viața

(c.1037/2005)

CAMERA DE COMERȚ ARAD

Organizează următoarele cursuri:

- **Contabilitate pe calculator (program WinMENTOR);*
- **Contabilitate postliceal;*
- **Formare și perfecționare în resurse umane;*
- **Operator calculator (Windows, Word, Excel);*
- **Limba: engleză, italiană, franceză, germană;*
- **Contabilitate și aplicații pe calculator;*
- **Auditor intern de calitate;*
- **Declarant vamal.*

Informații la sediul Camerei de Comerț Arad, Str.Cloșca nr. 5, Tel.: 20.88.07; 20.88.08

(c.1066/2005)

TÂMPLĂRIE PVC CU GEAM TERMOPAN CALITATE GERMANĂ GEALAN Fenster-Systeme

ARAD, STR. CAIUS IACOB BL.R
FOSTUL Mag. CĂMINUL (lângă BANC POST)

NOU! MARI REDUCERI DE PREȚURI!!!
VĂ PUTEȚI CONVINGE LA 213.145 0788.391.769

(c.989/2005)

TRANSPROFESIONAL

ORGANIZEAZĂ CURSURI

ÎN VEDEREA OBȚINERII ATESTATULUI PROFESIONAL PENTRU:

- PERSOANA DESEMNATĂ SĂ CONDUCĂ PERMANENT ȘI EFECTIV ACTIVITATEA DE TRANSPORT RUTIER
- CONDUCĂTORI AUTO - marfă, persoane, agabaritice
- CONDUCĂTORI AUTO - TAXI
- CONSILIERI ADR ȘI CONDUCĂTORI AUTO ADR MĂRFURI GENERALE ȘI CISTERNE

PENTRU INFORMAȚII ȘI ÎNSCRIERI ZILNIC LA SEDIUL DIN ARADUL NOU - PIAȚA EROILOR NR.7 (ȘCOALA DE ȘOFERI)

Telefon - 0257-278090
- 0722-371816 - Dl. Rus Ioan
- 0727-320930 - D-na Șerban Maria

(6789625)

---

www.seattm.ro

SUPER OFERTA DE SĂRBĂTOARE

Todoruț Internațional aduce conceptul Cash-Back în România. Cumpărați oricare model din gama SEAT și, împreună cu mașina, primiți înapoi o bună parte din avansul negociat!!!

Cadoul de Sărbători de la Todoruț Internațional: "Cash-Back!!!" SEAT: din familia de modele Volkswagen/Audi.

Pentru că Sărbătorile Fericite vin pe 4 roți

TODORUȚ INTERNAȚIONAL
Arad, lîngă BancPost - Tel. 0257-33.81.73
Timișoara, Calea Aradului 109 - Tel. 0256-24.37.37

(COM./12.2005)

în curând în ARAD

cel mai mare magazin **SECOND-HAND** **VELITEX S.R.L.**

îmbrăcăminte de sezon import OLANDA

Str. DÂMBOVIȚEI nr. 23

LA CELE MAI MICI PREȚURI

Str. Dâmboviței
Calea Aurel Vlaicu
Piața Fortuna

Telefoane
0788 164 607
0744 986 295

angajăm cinci vânzătoare

(6789614)

MATROS®
PARCHET SI ACCESORII

PARCHET LAMINAT + folie 3mm GRATIS =16,72 RON/mp
import ELVETIA (167.200 lei/mp) fără TVA
6 mm HDF click

Str Aurel Vlaicu Nr.28 - 32, Tel/Fax: 0257 - 349.888
Str. Pădurii Nr.107 vis-a vis de P-ța Obor Tel: 282.005

(c.921/2005)

EUROSTIL

Complex
Podgoria
Telefon
270.930

Biblioteca
VENUS

1.199,5 lei
SAU
32,5 lei/lună

(c.931/2004)

RATE DOAR CU BULETINUL ÎN MAGAZIN!

GABOR PROFILE

ARAD - str. MĂLIN nr. 3
TEL/FAX 0257 349.848
MOBIL 0788 436.841/2
www.gabor-profile.go.ro

PORȚI
GARDURI
BALUSTRADE
din profile de aluminiu vopsite în câmp electrostatic

S-A TERMINAT CU RUGINA!
Vânzare ÎN RATE

calitate austriacă, design personalizat, culoarea visată

(1365/2005)

S.C. EUROINTERMED CONSULT S.R.L.

Arad distribuitor autorizat CIEL

Programe de gestiune economică la cheie
versiune WINDOWS

Ofertă specială de sărbători
25% reducere
35% reducere
pentru membrii CECCAR

Acum în Arad!

CIEL!
Soluția de referință

mobil:0744.240.771
Tel: 0257/272.090; 0357/408.340

(COM./10.2005)

SANPAOLO IMI BANK ROMANIA
SANPAOLO
VĂ PREZINTĂ
CREDITELE PERSONALE
ÎN LEI
PERIOADA DE CREDITARE
PÂNĂ LA 20 DE ANI
Destinaţia creditului
NU TREBUIE
justificată faţă de Bancă
Informaţii suplimentare
ARAD, B-dul. Revoluţiei, Nr. 88
TELEFON: 0257 / 308.230

ADEVĂRUL
Cotidian independent Arad

ARIS S.A.
Partenerul întreprinzătorilor care se respectă
s.c. ARIS s.a. Arad
Calea Victoriei 33-35
Fax: 250.675
Tel: 256.488 257.337

16 pagini SÂMBĂTĂ, 10 DECEMBRIE 2005 70 bani (7.000 lei)
Anul XVII, nr. 4696 E-mail: adevarul@arad.ro
Publicaţie auditată de BRAT
Tiraj mediu zilnic vândut: 27 845

Încă un scandal!

Tristan Mihuţa

Consiliul Local Municipal se află în faţa unui nou scandal pe care nu are voie să-l ignore. Nu este vorba atât de faptul că fostul primar, şi actualmente consilier, Dorel Popa, l-a făcut „tâlhar" şi „nesimţit" pe Gheorghe Falcă, şi nici de anumite conturi pe care actualul primar le-ar avea în Atlanta, în care, sugera Dorel Popa, s-ar vărsa banii obţinuţi din diverse afaceri. Deşi, nu trebuie ignorate nici aceste acuze, cu atât mai mult cu cât Atlanta (SUA) nu este chiar o „locaţie", cum ar zice edilul şef al Aradului, respectiv un punct de pe hartă care să-i fie străin. Mai grave şi, totodată, mai palpabile, sunt însă acuzaţiile că Primăria a organizat licitaţii ilegale pentru vânzarea unor terenuri, licitaţii „organizate cu bunăştiinţă". Aceste acuzaţii sunt mai uşor de verificat, în comparaţie cu cea privind conturile din Atlanta, pentru simplul fapt că asemenea licitaţii au fost organizate, cu vina primarului, dar şi a CLM. Primarul se face vinovat de înaintarea, de promovarea unui proiect de hotărâre privind licitaţia unor terenuri, ignorând faptul că, în baza Legii 247/2005 puteau fi făcute notificări de către foştii proprietari, până la 30 noiembrie a.c., prin care aceştia să-şi revendice proprietăţile. Or, primarul a ignorat prevederile legii şi a promovat asemenea licitaţii - există anunţurile în presă, există firme şi persoane care în noiembrie au participat la licitaţie (deci înainte de 30 noiembrie!) şi care, deşi şi-au adjudecat terenul, deşi au plătit, acum nu se pot întabula pentru că terenul respectiv este revendicat. Dorel Popa îl acuza joi, în public, pe Gheorghe Falcă de faptul că a promovat aceste licitaţii cu „bunăştiinţă". Îi va fi greu primarului Falcă să demonteze o asemenea acuzaţie. Din moment ce le ştie pe toate atât de bine sau, oricum, mai bine decât oricine altcineva, îi va fi greu să recunoască faptul că nu ştie legea, şi încă o lege de maxim interes. Iar dacă o ştie, atunci ex-primarul Dorel Popa a avut dreptate să-l acuze că a promovat proiectul privind licitaţiile cu bunăştiinţă şi împotriva legii, deci ilegal.

(Continuare în pagina 4)☛

Pentru alinarea celor suferinzi, în curtea Spitalului Clinic Judeţean s-a amenajat

O biserică, veche de 300 de ani

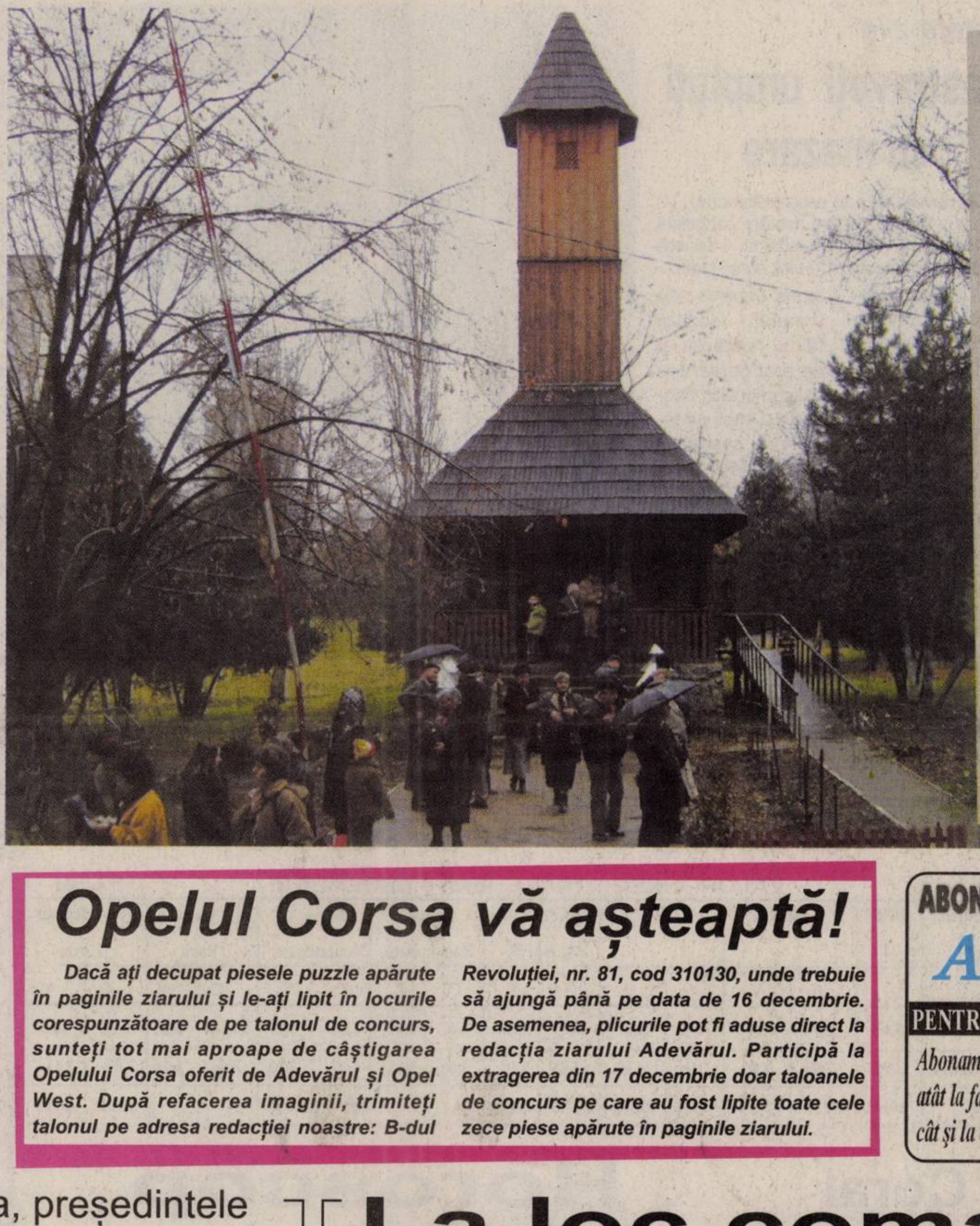

Chemarea la rugăciune

Doamne miluieşte, Doamne miluieşte, Doamne miluieşte... răsună vocea baritonală a părintelui Pavel Vesa care imploră Tatălui Ceresc milă şi iertare şi cheamă totodată poporul la Casa Domnului. Ne grăbim şi noi, prin ploaia rece şi deasă, spre Biserica care cu greu se zărea printre vegetaţia crescută din abundenţă în incinta Spitalului Clinic Judeţean Arad. Spre Biserica, răsărită parcă împreună cu copacii dimprejur din pământul dătător de viaţă, se îndreptau şi alţi poporeni pentru a asista la slujba de dimineaţă, din Ziua Domnului. Erau credincioşi din împrejurimi sau chiar din Micălaca şi Aradul Nou, şi bolnavi internaţi în spital. Pătrundem greu înăuntru prin mulţimea care asista cu reculegere la celebrarea Sfintei Liturghii.

Ioan Tuleu

(Continuare în pagina 6)☛

Opelul Corsa vă aşteaptă!

Dacă aţi decupat piesele puzzle apărute în paginile ziarului şi le-aţi lipit în locurile corespunzătoare de pe talonul de concurs, sunteţi tot mai aproape de câştigarea Opelului Corsa oferit de Adevărul şi Opel West. După refacerea imaginii, trimiteţi talonul pe adresa redacţiei noastre: B-dul Revoluţiei, nr. 81, cod 310130, unde trebuie să ajungă până pe data de 16 decembrie. De asemenea, plicurile pot fi aduse direct la redacţia ziarului Adevărul. Participă la extragerea din 17 decembrie doar taloanele de concurs pe care au fost lipite toate cele zece piese apărute în paginile ziarului.

ABONEAZĂ-TE la
ADEVĂRUL
PENTRU CA TU SĂ FII BINE INFORMAT!
Abonamente se pot face atât la factorii poştali, cât şi la oficiile poştale din fiecare localitate.
Preţul abonamentului este de 100.000 lei/ 10 lei noi

Iosif Matula, preşedintele Consiliului Judeţean Arad:

„Viitorul va fi al comunelor puternice"

Pag. 5

*La o ceaşcă de cafea cu trupa **B-ton***

„La fel cântăm şi la cinci oameni şi la 30.000"

Pag. 10

La loc comanda!

Cu toate că în mass-media locală a apărut informaţia conform căreia la Spitalul Matern din Arad este carantină, realitatea nu este deloc aceasta. De fapt, nici vorbă de carantină! **„Nici eu şi nici unul din subalternii mei nu am instituit starea de carantină. La spitalul Matern nu este carantină şi nici nu avem vreun motiv să instituim starea de carantină"** - spune categoric **dr. Gheorghe Furău,** director al Maternităţii arădene.

Una din măsurile pe care conducerea spitalului o va lua în viitorul apropiat este interzicerea accesului în Matern a copiilor sub 14 ani. Aceasta, pentru a preveni infecţiile cu boli transmisibile aerogen, care ar putea fi aduse în spital de către copiii-vizitatori.

D. Duţu
Foto: Şt. Matyaş

Inchiriez HALE-DEPOZITE-1300m 0721 269 706 338 244
(c.980/2004)

Meditația zilei

„Curajul constă în voința de a-ți stăpâni slăbiciunea.”

(Gustave Flaubert)

Calendar

Sâmbătă, 10 decembrie

Astăzi, Soarele răsare la ora 7 și 41 de minute și apune la ora 16 și 36 de minute. Au trecut 343 de zile din acest an. Au mai rămas 22 de zile până în 2006.

Praznicul zilei: Biserica ortodoxă: Sf. Mc.: Mina, Ermoghen și Eugraf **Biserica greco-catolică**: Sf. Mina, Ermogen și Eugraf; **Biserica catolică**: Melhiade și Mina. Mina, Ermoghen și Eugraf.

A venit barza!

Mihali Andrei-Florin

Au plecat dintre noi!

Hasz Ioan (1931), Călian Alexandru (1926), Mladin Elena (1942)

Cinematografe

Dacia: Umbrele trecutului (SUA) orele 11; 13; 15; 17; 19; 21

Teatre

Reprezentațiile teatrului „Ioan Slavici” Arad la sfârșitul săptămânii:

Sâmbătă, 10 decembrie, ora 19,00, sala mare, **„Anonimul venețian”** de G. Berto, regia Ion Ardeal-Ieremia.

Duminică, 11 decembrie, ora 19,00, sala Studio, **„Soare o dată la două zile”** de Pascal Coulan, regia Liana Didilescu.

„Adevărul” vă ascultă

La telefonul 280944, între orele 9,00-12,00

● **Nu mai avem dreptul la șomaj?** - întreabă, oarecum retoric, doamna **Lenuța Irimie**, de 39 de ani, din satul Botfei. Rămasă fără loc de muncă, când s-a prezentat pentru întocmirea dosarului de șomaj, femeia a fost surprinsă de insistența cu care angajații Agenției de Șomaj au încercat să o convingă să-și găsească cât mai repede un alt serviciu. **Alexandra Lincar**, purtătorul de cuvânt al Agenției Județene pentru Ocuparea Forțelor de Muncă, recunoaște că aceasta este una dintre principalele sarcini ale angajaților instituției, și anume să le prezinte alte oferte de locuri de muncă. **„Dar, altfel, nu e nici o problemă, dacă doamna dorește să rămână în șomaj, își va primi fără îndoială banii pe perioada de timp aferentă vechimii în câmpul muncii. Păcat că femeia s-a simțit lezată de insistența noastră, dar am crezut că o putem ajuta într-un fel”** - a încheiat Alexandra Lincar.

● **Mulțumiri medicilor. Ana Ciornei**, din Curtici, a crezut de cuviință ca prin intermediul ziarului nostru să mulțumească întregului personal de la Serviciul Ambulanță a Spitalului Clinic Județean pentru promptitudinea și profesionalismul de care au dat dovadă în cazul său: **„Sunt cardiacă și de două ori, ultima dată joi seara, am avut mare nevoie de intervenția rapidă a medicilor. Vreau să spun că Salvarea a ajuns foarte repede la Curtici, iar doctorii m-au tratat ireproșabil. Le mulțumesc din tot sufletul!”**

Redactor de serviciu,
Călin Mnerie

Rețeta zilei

Castraveți umpluți cu mazăre

Ai nevoie de : 1o castraveți murați , un morcov , 1 țelină , 100 g mazăre congelată sau din conservă , 2 linguri făină, 1 ceașcă suc de roșii , 1 ceașcă de ulei, sare , piper.

Cum procedezi :Tai castraveții în jumătăți pe lungime , le scoți miezul și-l lași să se scurgă. Cureți morcovul și țelina , le dai pe răzătoarea cu ochiuri mici , le călești împreună în ulei încins. După ce s-au înmuiat, adaugi făina, mazărea și un praf de sare și dai compoziția deoparte. Umpli jumătățile de castraveți cu amestecul de legume pregătit anterior, îl așezi într-o tavă unsă cu ulei, torni sucul de roșii, presari pușin piper și dai totul la cuptor pentru 40 de minute. Sunt buni când sunt fierbinți , cu sosul care se formează în tavă, la copt.

Foto: Șt. Matyaș

Vremea va fi frumoasă, rece noaptea și dimineața. Cerul va fi variabil. Vântul va sufla în general slab. Noaptea și dimineața, local în zonele joase se va semnala ceață.

Temp. max: 3 la 6°C
Temp. min: -5 la -2°C

Cur$ul valutar

VALORI ÎNREGISTRATE IERI, 9 DECEMBRIE

Denumirea valutei	BNR	BCR		BRD		SAN PAOLO IMI BANK		Banca Românească		Banca Romexterra		Alpha Bank		Casa Schimb Luxor	
														Astăzi	
		C	V	C	V	C	V	C	V	C	V	C	V	C	V
Euro	3,63	3,61	3,69	3,60	3,67	3,59	3,68	3,61	3,67	3,62	3,67	3,60	3,67	3,62	3,62
Dolar S.U.A.	3,08	3,05	3,15	3,04	3,12	3,03	3,12	3,06	3,11	3,05	3,12	3,04	3,11	3,09	3,11
Forint	0,0142	0,0130	0,0160	0,0130	0,0150	0,0140	0,0150	-	-	0,0141	0,0145	-	-	0,0144	0,0146

Festivalul Coral „Doru Șerban”

Sâmbătă, ora 10,00 - Filarmonica de Stat Arad - **Concert Coral**

Sâmbătă, 10 decembrie, ora 18,30: Catedrala Minorită Arad-Centru

Duminică, 11 decembrie, ora 12,30: Bazilica Papală Maria Radna - Recital de violoncel și orgă. Alexandru Moroșanu - violoncel și Georges Athanasiades (Elveția)- orgă

POLARIS M HOLDING
www.polaris.ro
office@polaris.ro
www.polaris.ro
Împreună pentru un oras curat!

Horoscop

Sâmbătă, 10 decembrie 2005

Berbec (21.03-20.04). Este un moment bun pentru a demara o afacere sau pentru a începe ceva nou.

Taur (21.04-20.05). O cunoștință vă propune să colaborați într-o afacere. Vă sfătuim să acceptați pentru că sunt șanse sa scăpați de problemele financiare.

Gemeni (21.05-20.06). Vă sfătuim să vă abțineți de la speculații. Ar fi bine să nu promiteți nimic dacă nu sunteți sigur că vă puteți ține de cuvânt.

Rac (21.06-22.07). Aveți un spirit practic deosebit și prindeți din zbor o afacere profitabilă.

Leu (23.07-22.08). Comunicați cu multă ușurință și aveți posibilitatea să vă faceți prieteni noi.

Fecioara (23.08-22.09). Pe plan financiar nu aveți probleme, iar cu sănătatea stați bine. Petreceți seara în mijlocul familiei.

Balanța (23.09-22.10). Intuiția vă poate ajuta să rezolvați probleme importante, dar ar fi bine să țineți seama și de părerile partenerului de viață.

Scorpion (23.10-22.11). Sunteți hotărât să începeți o viață nouă și intentionați să va apucați de afaceri.

Săgetător (22.11-21.12). Ar fi bine să puneți în practică ideile de afaceri care vă vin dimineața.

Capricorn (22.12-19.01). Spre seară, vă schimbați programul și acceptați să mergeți la o petrecere.

Vărsător (20.01-20.02). Se întrevede o călătorie în care puteți avea satisfacții pe plan material și sentimental.

Peștii (21.02-20.03). Este o zi bună pentru a vă consolida relațiile sociale și de afaceri. Relațiile cu persoana iubită sunt favorizate în mod special.

Reclamații privind difuzarea ziarului se pot face la telefonul 280.318, între orele 9-16.

Utilitare

PRIMĂRIA MUNICIPIULUI

Program de relații cu publicul (camera 5) luni-vineri între orele 8-20. Tel. 284.744, tel. centrală 281.850.

PIEȚE, TÂRGURI

Astăzi este zi de piață la Chișineu Criș, Lipova, Pâncota, Felnac, Grăniceri, Hălmagiu, Moneasa, Pecica, Vărșand, Socodor, Vladimirescu, Zimandu Nou, Covăsânț. Târguri **săptămânale** se desfășoară astăzi la Lipova, Pâncota, Hălmagiu, Moneasa.

FARMACII DE SERVICIU

● Farmacia **REMEDIUM** Arad, B-dul Revoluției nr. 52-54. Program luni-vineri: 7,30-20,00; sâmbătă 8,00-14,00. Telefon 233.195.

● Farmacia **„OMNIAFARM”**, Calea Aurel Vlaicu, Bl. Z28, cu program zilnic de la orele 8,00-22,00. Telefon 271.724.

● **Spitalul Clinic Județean Arad** are un nou număr de telefon: 220000; 220001; 220002; 220003

URGENȚE STOMATOLOGICE

● Cabinetul de pe str. Crișan (în spate la Gionelli) are program non-stop. Telefon: 253794.

● **POLICLINICA DR. TURCIN**: zilnic, orele 8-20. Telefon 285510, 250332. Cabinete: cardiologie, interne, chirurgie, chirurgie plastică, boli infecțioase, ginecologie, ORL, oftalmologie, neuropsihiatrie, ecografie, medicina muncii, fizioterapie, fișe auto/port armă.

TRICHINELOSCOPIE

Vetagrica SRL, Bdul Iuliu Maniu nr. 84 efectuează examen trichineloscopic zilnic: 8,00-17,00, sâmbătă 8,00-13,00. Duminică 8,00-11,00. Telefon 256089.

ADMINISTRAȚIA FINANȚELOR PUBLICE

Administrația Finanțelor Publice a municipiului Arad: Asistență contribuabili - telefon 280.633, 280.733, int. 198 (persoane fizice) și 129 (persoane juridice) int. 166 (relații publice) între orele 8,00-16,00. Informații suplimentare la www.finantearad.ro

ÎNREGISTRĂRI ÎN CAZ DE DECESE

Biroul de Stare Civilă - decese face înregistrări după următorul program: sâmbătă și duminică, între orele 9,00-11,00. Tel. 281850.

TELEFOANE DE URGENȚĂ

APEL UNIC DE URGENȚĂ: 112

POMPIERI, AMBULANȚĂ ARAD, POLIȚIE: 112

S.C. DISTRIGAZ-NORD S. A. TÂRGU MUREȘ

Sucursala de Distribuție a Gazelor Naturale Arad, Dispeceratul permanent - telefon 218.928; 256.928

DERANJAMENTE CURENT ELECTRIC: 235.991

VERIFICARE METROLOGICĂ ȘI REPARAȚII CONTOARE APĂ: 255.274; 0723-343.976

INFORMAȚII CFR: 231.777

S. C. SALUBRITATE S. A. ARAD

Dispecerat între orele 7,00 - 19,00. La telefonul: 280.873.

PROTECȚIA CONSUMATORULUI

B-dul Revoluției, nr. 50. Telefon: 257.049

DIRECȚIA DE SĂNĂTATE PUBLICĂ - serviciul de permanență: 254.438

GARDA FINANCIARĂ

B-dul Revoluției nr. 79, telefon: 280.971

INSPECTORATUL TERITORIAL DE MUNCĂ ARAD

Str. Episcopiei nr. 11-13, tel.: 211.762, 211.862, 257.251

AGENȚIA JUDEȚEANĂ PENTRU OCUPAREA FORȚEI DE MUNCĂ

Str. Călugăreni nr. 1A, tel.: 281.998; 214.688; 211.791

CORPUL GARDIENILOR PUBLICI, tel.: 280.557

Comenzi taxi

- **● ALFA PLUS 949; 349.349**
- **● TAXI ALFA 945; 22.88.88; 25.25.26; 0723-200.301; 0745-50.60.70**
- **● TAXI ARAD 940; 0722-755.440; 0740-252101**
- **● STAR 212.222; 0722-361.011; 0745-645.645**
- **● FAVORIT 280.000; 281.111; 0740-083.333; 0724-409.992**
- **● EUROPA 275.555; 0723-677.555; 0744-828.163**
- **● VALI DIESEL 280.705; 280.100**
- **● MIRCO MILI 230.530; 230.730; 0740-152.828; 0723-062.366**
- **● DELMAR 229.220**
- **● TAXI VERBIȚĂ 0726.336.969; 0741.200.300; 944**

ADEVĂRUL
Cotidian independent Arad
Editor: S.C. Adevărul Arad S.R.L.
COD FISCAL R1681938 COD SICOMEX 19.604 CERTIFICAT J02/1886/31 X 1991 COD SIRUES 020956601 ISSN 12220-7486

Director editor: Mircea Țîșcă Secretariat - 281802, fax - 280655
Șef departament difuzare: **Gabriel Constantinescu** - 280318
Șef departament publicitate: **Florin Truț** - 280904
Șef departament marketing: **Sorina Ambruș** - 280904
Marea publicitate - 280904, Mica publicitate - 210775
Tiparul executat la: SC Inform Media SRL, Calea Torontalului, DN 6, km 5,7, Timișoara

Redactor șef: Ștefan Tabuia - 280854 **Secretariat de redacție:** Gabriela Groza, Doru Sinaci - 280854
Departamente: Informații: Eugenia Pantea, Cosmin Trif, Călin Mnerie - 280003; **Politic:** Ioan Iercan, Daniel Albu, Simion Todoca - 280943; **Economic:** Doru Sava, Gerlinde Knap, Cosmin Mihuța - 281738; **Cultură, Învățământ:** Vasile Filip, Cătălina Latu, Vasile Sărăndan - 280003; **Social:** Tristan Mihuța, Romulus Dubăț, Diana Duțu, Alin Olteanu - 281855; **Sport:** Daniel Scridon, Adrian Hărțău, Leonard Sfâra - 281701; **Foto:** Ștefan Matyaș, Margareta Szegő - 281701

Noi achiziții la CTP

Compania de Transport Public Arad a mărit parcul de tramvaie cu 8 vagoane de tip TATRA. S-a optat pentru acest tip de vagoane, deoarece dotările tehnologice din depou sunt făcute pentru acest gen. Achiziția a fost făcută de la compania de transport din orașul Halle, Germania, de unde au mai fost aduse 14 autobuze, în această primăvară. Tramvaiele au avut o reparație generală prin anii 1997-2000, astfel încât sunt într-o stare tehnică bună; mai trebuie doar adaptate la tensiunea rețelei, ele fiind folosite la 600 de volți, iar aici sunt utilizate la 750. **„Oferta este la un preț simbolic. Costurile mari sunt date de transport”**, spune Petru Cuvineanu, directorul CTP Arad. De asemenea, au mai fost montate 100 de compostoare electronice, care validează biletul imprimând pe el numărul vagonului, data și ora. **„Acestea au fost montate, deocamdată, pe traseele suburbane, dar intenționăm să completăm tot parcul de tramvaie cu astfel de compostoare”**, a adăugat Petru Cuvineanu. Banii pentru achiziționarea celor opt tramvaie au fost primiți de la Consiliul Local.

M. Szego

De acum vom avea numărul de vagon, data și ora imprimate pe biletul de tramvai

Apartamente la dispoziția consilierilor locali

În cadrul ultimei ședințe a Consiliului Local Municipal Arad, consilierul independent Dorel Popa a propus să nu se scoată la vânzare toate apartamentele ce compun blocul construit de japonezii de la firma Takata (și pus la dipoziția municipalității), ci să se păstreze patru sau șase locuințe, pentru diverse nevoi ale CLM. **„Mă refer, a spus Popa, la o locuință de care ar putea avea nevoie un profesor universitar care vine în oraș și pe care nu ai unde să-l cazezi, un regizor, un director de teatru, mă rog!”** Culmea este că, deși propunerea a venit din direcția opoziției, Puterea a îmbrățișat-o imediat, cu amendamentul că respectivele locuințe (patru la număr, respectiv întregul etaj ultim al blocului în discuție) nu vor putea fi vândute celor care le vor ocupa temporar. Blocul despre care s-a discutat în Consiliu este construit în Cartierul „Aurel Vlaicu” și este considerat a fi un imobil de lux.

E. Pantea

Cronica măruntă

◆ De pe ordinea de zi a ultimei ședințe a Consiliului Local Municipal a fost scos (și) punctul referitor la „transmiterea în folosință gratuită a spațiului cu altă destinație decât aceea de locuință din Arad, Bulevardul Revoluției nr. 82, Universității „Aurel Vlaicu” Arad.” Președintele de ședință, Ovidiu Moșneag, doar a anunțat asistența cu privire la scoaterea din discuție a respectivului punct, fără a da și explicații referitoare la motivul eliminării lui.

◆ Aplicarea legii 10, ca și a legii 18, de exemplu, lasă încă de dorit. Guvernanții spun că, prin ultimele modificări ale legii 10, s-a întărit și mai mult dreptul petenților de a-și primi înapoi terenul în natură și nu altfel. Singura problemă ar mai fi faptul că restituirile astea cam întârzâie. În unele cazuri atât de mult, că, între timp, proprietarii dau ortul popii. Poate în acest spirit or fi gândit și făuritorii legilor, nu?

◆ Apropo tot de aplicarea legii fondului funciar! Se zice că, în unele comune, lucrurile sunt atât de încurcate, că nimeni nu se încumetă să mai continue punerea în posesie. Bun, dar acolo, ce se va întâmpla, în cele din urmă? Experții topo zic că, pentru a se face lumină în astfel de cazuri, este necesar să se reia toate lucrările de la zero. Ne referim, bineînțeles, la remăsurarea tuturor parcelelor...

◆ Știți ce piese trebuie să conțină trusa de protecție a muncii a unui muncitor care lucrează într-o fabrică, potrivit legii protecției muncii? Echipament individual de protecție a muncii, echipament individual de lucru și trusă medicală. În plus, fiecare muncitor trebuie să fi semnat procesul verbal de protecție a muncii, iar angajatul, obligatoriu, trebuie să fi fost supus controlului medical periodic. Parcă totul sună prea frumos, nu-i așa? Ne referim la teorie, evident, că-n realitate știm noi cum stăm...

◆ Gheorghe A., de 54 de ani, din Pâncota, a găsit în piața din localitate un încărcător cu cinci cartușe pentru pistol cu gaze. Bărbatul l-a predat imediat polițiștilor din oraș, care, împreună cu specialiștii din cadrul Biroului Arme, Explozivi și Substanțe Toxice, continuă cercetările, încercând să stabilească proveniența acestuia.

Hoți în tramvaie

Polițiștii de la Ordine Publică, din cadrul Poliției municipiului Arad, îi cercetează pe Beniamin C., de 14 ani, Florentina Cătană, de 24 de ani și pe Florica C., de 14 ani, toți din Arad, care au fost prinși în flagrant în timp ce sustrăgeau, din poșeta unei călătoare cu tramvaiul, un telefon mobil. Pe numele celor trei au fost întocmite tot atâtea dosare de cercetare penală.

E. P.

Accident grav

În timp ce Mihăiță Morar, de 28 de ani, din Maramureș, conducea un autoturism din direcția Nădab-Chișineu-Criș, a efectuat o depășire neregulamentară, a pierdut controlul volanului și a intrat într-un copac de pe marginea carosabilului. În urma impactului, deosebit de violent, a fost accidentat grav Romeo Gheorghe A., de 29 de ani, din Baia Sprie, pasager în autoturism. Victima a fost transportată, de urgență, la spital. Cercetările polițiștilor continuă.

E. P.

Infractori (și) la frontieră

Recent, la Punctul de frontieră Nădlac, s-au prezentat pentru a ieși din țară, cetățenii români **Elena A.** și **Adrian B.**, ambii în vârstă de 25 de ani. Cu ocazia verificării documentelor de călătorie, polițiștii de frontieră au constatat că pe numele acestora sunt emise mandate de executare a pedepsei cu închisoarea.

Polițiștii de frontieră au luat măsura predării persoanelor în cauză unor echipe operative din cadrul inspectoratelor județene de poliție, în vederea luării măsurilor legale ce se impun.

Adrian Pielea

Terorism artistic

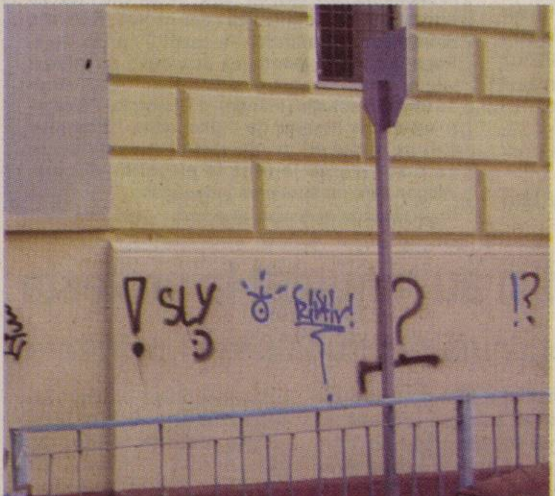

Clădirea Colegiului Național „Elena Ghiba Birta” a fost renovată recent. Din păcate, pe zugrăveala exterioară au început deja să apară diferite „opere” ale artiștilor plastici dornici de afirmare. Povestea nu este singulară; multe alte clădiri arădene au fost maltratate în același fel. Zugrăvirea cere un efort financiar considerabil. Întrebarea este: cine poate stopa „terorismul artistic”, atât de păgubos?

Foto - text: Ștefan Matyaș

Din nou, amenzi pentru petarde

Polițiștii de la Ordine Publică, din cadrul Poliției municipiului, împreună cu cei din cadrul Biroului Arme, Explozivi și Substanțe Toxice, au confiscat, în cursul zilei de ieri, nu mai puțin de 2330 de bucăți de petarde și au aplicat sancțiuni contravenționale (administratorului unei firme, respectiv unor persoane care comercializau petarde și artificii în piețele din municipiu) în valoare de 60 de milioane de lei.

De asemenea, administratorul S.C. Cibo M., din Sebiș, a fost sancționat contravențional cu suma de 50 de milioane de lei, pentru comercializarea, fără autorizație, de obiecte pirotehnice. Cantitatea de materiale de acest fel a fost confiscată.

E. Pantea

348 de pisici, sterilizate în trei zile

Recent, medicii veterinari arădeni, **Silviu Radu** și **Cristian Boroș**, au derulat un proiect de sterilizare a „pisicilor fără companion uman”. Urmare a acestei acțiuni, desfășurată în colaborare cu reprezentanți ai Alianței pentru Protecția Animalelor din România și Organizația Animed,într-o perioadă de timp de trei zile au fost sterilizate 348 de pisici și 69 de câini.

Caudiu Iosim, președinte al Animed, spune că „animalele au fost capturate, iar apoi sterilizate, folosindu-se echipamente și tehnici moderne, care nu produc suferință.”

Cei care doresc să sprijine, în continuare, inițiativa veterinarilor arădeni, se pot adresa Clinicii de Animale Mici, situată pe strada Mărășești, numărul 49, telefon 254.840, sau pe Internet, la adresa www.animed.ro

Cosmin Trif

În preajma sărbătorilor

Protecția Consumatorilor - cu ochii pe comercianți

Ioan Hârlău, purtător de cuvânt la Oficiul Județean de Protecție a Consumatorilor (OJPC) Arad, spune că, în această perioadă, inspectorii verifică de zor calitatea și modul de comercializare a alimentelor și jucăriilor, specifice sărbătorilor de iarnă.

Reprezentanții OJPC spun că vor controla starea ambalajelor, caracteristicile organoleptice ale produselor, modul de informare al consumatorilor, termenul de valabilitate, afișarea prețurilor etc. Fiind sezonul în care aproape toate vânzările explodează, e de așteptat ca firmele să „bage” pe gâtul consumatorilor și marfă mai îndoielnică.

Autoritățile speră că, procedând astfel, agenții economici vor fi ceva mai atenți la calitatea produselor și a serviciilor oferite, știind că pot fi sacționați oricând pentru încălcarea legii.

Cosmin Trif

OPEL WEST
Adevărul te premiază cu un OPEL CORSA!
CORSA

Adevărul te premiază cu un Opel Corsa!

Toți cititorii ziarului Adevărul pot participa la concursul puzzle din 28 noiembrie - 10 decembrie. Trimiteți cât mai multe taloane și veți avea șanse mai mari de câștig!

Ce aveți de făcut?
- Căutați și decupați piesele puzzle ce apar în Adevărul în perioada 28 noiembrie - 9 decembrie!
- Adunați toate cele zece piese puzzle!
- Dacă vă lipsește o piesă, puteți folosi o singură dată cuponul Joker, ce va apărea în data de 10 decembrie! Lipiți piesele puzzle decupate pe talon!
- Scrieți pe plic: Adevărul te premiază cu un Opel Corsa!
- Talonul trebuie să ajungă la noi până cel târziu în data de 16 decembrie.
- Extragerea premiului are loc în data de 17 decembrie, în prezența notarului public, la showroom-ul Opel West din Aradul Nou.

Trimiteți talonul din ziarul de sambata, 26 noiembrie, completat cu datele dvs. împreună cu piesele puzzl
lipite, pentru a intra în
competiție, la adresa:

Ziarul Adevărul Arad
B-dul Revoluției, nr.8
cod 310130

Această imagine se decupează

Trimiterea acestui talon completat înseamnă aprobarea condițiilor participării la concurs. Vă
Adevărul, în cadrul acțiunii promoționale. Premiul nu este transmisibil și nu se acordă contr
Nu pot participa angajații S.C. Adevărul SRL, Opel West și membrii de familie ai acestora.

Moş Crăciun vine la Expo

● Târg de cadouri pentru sărbătorile de iarnă

Direcţia Târguri şi Expoziţii a Camerei de Comerţ, Industrie si Agricultură Arad organizează în perioada 14-18 decembrie 2005, la Expo Arad International, târgul de bunuri generale cu vânzare „Daruri de Crăciun". La ediţia din acest an, a şasea, vor participa 63 de firme, care vor expune pe o suprafaţă de 750 mp. Oferta diversă de produse şi servicii va satisface cele mai rafinate gusturi. Dintre produsele pe care le veţi putea găsi amintim: îmbrăcăminte, încălţăminte, articole pentru copii, jucării, cosmetice, bijuterii, articole pentru casă, obiecte din ceramică şi sticlă, tablouri, calculatoare, dvd-uri şi desigur globuri şi ornamente pentru pomul de Crăciun, decoraţiuni pentru sărbătorile de iarnă.

În toate cele cinci zile de târg vor avea loc prezentări de modă, momente artistice deosebite, vor fi colinde şi cântece de Crăciun care vor întregi atmosfera sărbătorilor ce se apropie. Vizitatorii sunt aşteptaţi cu o serie de surprize, concursuri şi tombole unde se pot câştiga premii atractive. În data de 15 decembrie vor concerta pe scena exterioară aflată între cele două pavilioane ale complexului expoziţional formaţiile Impact şi DJ Project, iar în data de 16 decembrie, iubitorii de muzică populară sunt aşteptaţi la un concert cu Aurel Tămaş şi Rapsozii Zărandului.

Sâmbătă 17 decembrie, copiii sunt aşteptaţi la o întâlnire cu păpuşile marionete mânuite cu dibăcie de artiştii de la Teatrul de Marionete Arad. Spectacolul va continua cu Miss Crăciuniţa, urmat de un miniconcert cu Ana si Maria Jula, iar apoi copiii pot participa la o serie de concursuri „dulci".

G. Knap
Foto: Şt. Matyaş

Daruri de Crăciun - arădenii aşteaptă oferte multe, la fel ca anul trecut

Încă un scandal!

☛ (Urmare din pagina 1)

Partea proastă este că proiectul de hotărâre înaintat de executiv a fost aprobat de Consiliul Local Municipal. Ca şi în atâtea alte rânduri, maşina de vot a acţionat orbeşte. Dacă primarul zice că e bine, dacă doamna Doina Paul, secretarul Primăriei, dă undă verde, de ce dumnealor, distinşii noştri aleşi, să-l supere pe primarul Gheorghe Falcă şi să ia la puricat fundamentarea proiectului de hotărâre, temeinicia legală a acestuia? De ce să obosească ei cu analiza, cu documentarea, când pot ridica mâna şi să ia diurna de şedinţă? Ce dacă se scot la licitaţie terenuri care nu aparţin primăriei care au proprietari? Ce dacă vine omul la licitaţie, pentru cinci hectare în Zona Sud, câştigă, plăteşte şi nu s-a întabulat nici astăzi? Dacă pe primar nu-l interesează, pe dumnealor, consilierii, reprezentanţii intereselor cetăţenilor arădeni de ce l-ar interesa? Atunci, întrebăm, dacă nu sunt interesaţi să apere drepturile cetăţenilor şi să respecte legea, ce interese le sunt prioritare domnilor consilieri? Ce-i determină pe dumnealor să fie piesă „oarbă" şi „rece" într-o maşină de vot diabolică? Oare chiar n-au înţeles că este cazul să deschidă bine ochii şi să-şi pună experienţa, cunoştinţele şi facultăţile mintale în funcţiune pentru a se feri să cadă în capcane ori pentru a nu furniza alibiuri false unor grupuri de interese? Culmea este că sunt destui oameni în primărie şi în CLM care ştiu că nu e bine cum procedează, dar persistă să ţină piciorul pe pedala maşinii de vot - unii ca să-şi păstreze funcţia în primărie, alţii pentru a nu ieşi din graţiile primarului Falcă. Şi despre aceştia se poate folosi termenul agravant de „bunăştiinţă". Odată şi odată, tot va veni o zi în care cineva o să-l tragă la răspundere pentru felul în care votează, pentru nonşalanţa cu care se expun.

Acuzaţii că se vând terenuri aflate în litigiu, că se încalcă legile i s-au adus şi lui Dorel Popa, în vremea în care era primar. Ne amintim, bunăoară, de dosarul „Păşunea Micălaca". Prin urmare, aici nu e vorba de a face partie-pris, de a intra în jocuri nu atât politice, cât de altă natură. Nu ne interesează nici motivele care îl mână pe Dorel Popa ca să dezvăluie ilegalităţile actualului primar. Şi nici Gheorghe Falcă n-ar trebui să ne povestească de ce îl acuză Popa, ci să răspundă punctual la acuzaţiile care i se aduc. Dar nu, primarul Falcă recurge mereu la aceeaşi stratagemă, invocând că este atacat în virtutea unor interese, nu pentru fapte, demersuri ale dumisale care nu sunt tocmai ortodoxe, tocmai legale. Arădenii nu sunt atât de naivi, de tâmpiţi încât să nu vadă şi să nu priceapă ceea ce văd. Au văzut şi în mandatul anterior, la capătul căruia Dorel Popa a plătit cu pierderea scaunului de primar, văd şi contabilizează şi acum. N-au trecut decât 18 luni din actualul mandat şi Gheorghe Falcă şi-a legat deja numele de multe acţiuni care n-au fost pe placul ori în interesul multora dintre cei care vor merge la urne la alegerile viitoare. Alegeri care nu sunt prea îndepărtate.

Primarul, în „mlaştina" de la Fortuna

În cursul zilei de ieri, primarul Aradului, Gheorghe Falcă, a făcut un tur de verificare a modului în care se desfăşoară lucrările de reabilitare a termoficării, la Punctul Termic 2, de la Fortuna (Calea Aurel Vlaicu), prima zonă din Arad unde se montează celebrele „module termice" care au stârnit atâtea pasiuni (datorită demolării, în zonă, a unui număr mare de garaje). **„Am constatat, a spus primarul, că pe domeniul public se află numeroase construcţii ilegale (împrejmuiri, coteţe, magazii), care dau zonei un aspect inestetic şi insalubru. De asemenea, unele garaje de acolo sunt folosite pe post de depozite ilegale de mărfuri sau de magazii improvizate, în timp ce maşinile proprietarilor respectivelor garaje sunt ţinute în stradă, ocupând, astfel, în mod nejustificat, puţinul teren dintre blocuri, în detrimentul vecinilor. Mai mult, unul dintre garajele din apropierea blocului A16 a fost transformat într-un adevărat buncăr pentru depozitarea şi încărcarea buteliilor, activitate ce reprezenta un real pericol pentru cetăţenii din zonă. Angajaţii Primăriei au întocmit mai multe somaţii de dezafactare a construcţiilor ilegale şi a garajelor aflate pe domeniul public."**

Unii şi-au „deschis", în garaje, mici „întreprinderi"

În altă ordine de idei, zona aferentă Punctului Termic 2, de la Fortuna, arată ca după bombardament. Sunt săpate adevărate tranşee, se lucrează la greu, iar locuitorii din zonă sunt nevoiţi, din această cauză, să ajungă la blocurile unde domiciliază doar străbătând noroaiele şi bălţile ce împânzesc zona.

Am vorbit, în faţa blocului A 10-1, cu unul dintre inginerii firmei Amarad (care se ocupă de lucrarea de mare amploare): **„Suntem în grafic cu lucrările - ne-a spus acesta. Ne-am concentrat însă forţele în zona blocului A10-1, deoarece locuitorii de aici s-au plâns că s-a spart o conductă de apă caldă şi că apa a determinat surparea pereţilor săpăturilor pe care noi le-am efectuat. Acum schimbăm însă aceste ţevi şi nu se vor înregistra pierderi de nici un fel; de asemenea, nici pereţii săpăturilor nu se vor mai surpa."**

Primarul Falcă promite ieşiri periodice de acest fel, până ce situaţia, în zonă, se va limpezi.

Eugenia Pantea

Arădenii nu vor să ştie cum e să fii şomer

Ieri, cu ocazia „Zilei Porţilor Deschise", Agenţia Judeţeană pentru Ocuparea Forţei de Muncă (AJOFM) Arad, a fost pregătită să-i primească pe toţi arădenii interesaţi de serviciile instituţiei. Din păcate, puţini au fost cei care au avut această curiozitate.

Alexandra Lincar, purtător de cuvânt la AJOFM, spune că scopul evenimentului îl constituie stabilirea unui contact cât mai bun cu cetăţenii, consolidarea încrederii arădenilor în serviciile publice, specifice asigurărilor sociale.

Reprezentanţii AJOFM sunt convinşi că, prin apelarea la serviciile agenţiei, atât agenţii economici, cât şi persoanele fizice, nu vor avea decât de câştigat. Dincolo de aplicarea programelor reglementate de legea 76/2002 privind sistemul asigurărilor pentru şomaj şi stimularea ocupării forţei de muncă, cel mai mare câştig al AJOFM Arad, în anul în curs, este stabilirea într-un nou sediu, dotat la standarde corespunzătoare.

Cosmin Trif

Funcţionarii publici au renunţat la proteste

Creşterea salarială obţinută pentru 2006: 11 procente

Funcţionarii publici din administraţia locală şi centrală au decis să accepte oferta Guvernului de creştere salarială pe 2006, suspendând astfel greva generală anunţată. Prezent la Bucureşti, la şedinţa Consiliului Unional al Alianţei Federative a Sindicatelor Funcţionarilor Publici Sed Lex, Tudor Gabor - preşedintele filialei judeţene a Alianţei şi totodată liderul sindicatului Finanţe Arad - ne-a declarat: **„Consiliul a fost de acord cu creşterea salarială propusă, şi anume 5% începând cu 1 februarie şi 6% din septembrie 2006. Pot să spun că în prima decadă a lunii ianuarie vom primi şi al 13-lea salar pe 2005".**

Negocierile funcţionarilor publici cu Executivul au avut rezultat - chiar dacă nu cel scontat (reamintim că sindicaliştii au cerut o majorare de 50%) - procentul de creştere salarială crescând de la 9, cât era propunerea iniţială, la 11. De asemenea, funcţionarii au obţinut şi modificarea programului de lucru, mai precis program prelungit într-o singură zi, iar obligativitatea prezenţei la lucru sâmbăta a fost eliminată. Cât priveşte o altă revendicare a sindicaliştilor, avansarea de tip carieră, acest sistem va intra în vigoare începând cu 2007.

Reamintim că pentru soluţionarea revendicărilor, funcţionarii publici (din Finanţe, Statistică, Pensii, Vamă, Protecţia copilului, Consilii judeţene, locale, Prefecturi) au organizat în noiembrie un miting de protest şi o grevă de avertisment, ameninţând cu declanşarea grevei generale.

G. Knap

FIRMĂ DE PROIECTARE CONSTRUCŢII INDUSTRIALE

caută **urgent** pentru biroul din centrul Aradului
o persoană devotată pentru **muncă de birou**

care să cunoască foarte bine **limba germană**,
să aibă bune cunoştinţe de **MS-Office** (Word, Excel, Internet etc.) Şi cunoştinţe de **contabilitate primară** pentru efectuarea tuturor activităţilor administrative.

tului

e.

ţie la:

rad

(COM./12.2005)

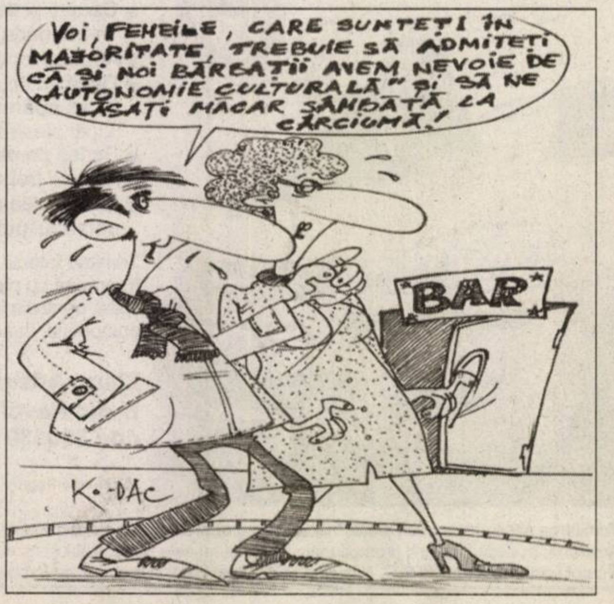

VOI, FEMEILE, CARE SUNTEŢI ÎN MAJORITATE, TREBUIE SĂ ADMITEŢI CĂ ŞI NOI BĂRBAŢII AVEM NEVOIE DE „AUTONOMIE CULTURALĂ" ŞI SĂ NE LĂSAŢI MĂCAR SÂMBĂTA LA CÂRCIUMĂ!
BAR
KO-DAC

CONSILIUL LOCAL GRĂNICERI
cu sediul în comuna Grăniceri nr.10,
vinde prin licitaţie publică cu strigare *conform Legii nr.550/2002*,
în data de 27 decembrie 2005 orele 12,00
la sediul Primăriei Graniceri spaţiu commercial
în suprafaţă de 27 mp situat în localitatea Şiclău nr.1
înscris în CF nr.2879 Şiclău cu nr.top 1/a/III.

Documentele necesare pentru participarea la licitaţie sunt cele prevăzute in art.21 alin.3 din Legea nr.550/2002.
Documentele solicitate se depun la Registratura Primăriei Grăniceri pana în data de 27.12.2005 orele 10.00.
Taxa de participare la licitaţie este de 200 RON.
Garanţia de participare este de 400 RON
Relaţii suplimentare la Secretarul comisiei
d-na Veliciu Anca la telefon : 353 150

(Com.623/Ag.Cris)

Iosif Matula, președintele Consiliului Județean Arad:

„Viitorul va fi al comunelor puternice”

– Domnule președinte, Uniunea Europeană va aloca României 380 de milioane de euro pentru dezvoltarea localităților rurale. În ce condiții pot fi accesate aceste fonduri?

– În condițiile în care aceste localități, aceste comune, administrații publice locale vor fi pregătite să le acceseze.

– Ce înseamnă să fie pregătite?

– Să fie pregătite înseamnă să îndeplinească mai multe condiții. 1.Să fie o administrație publică locală care să poată promova proiecte. A promova proiecte înseamnă de la a le scrie, a le pregăti până la a ști să le promovezi. Sigur, aici intervine și rolul Consiliului Județean care va sprijini, dar **inițiatorul proiectului rămâne comunitatea locală.** 2.Acea **comunitate locală trebuie să aibă o capacitate financiară pentru cofinanțare,** pentru a veni cu o parte din bani. Pentru că de la Uniunea Europeană vom primi 75%, 80%, poate chiar 85%, 90% fonduri nerambursabile, dar 10%, 15%, 20% din sumă trebuie să aibă comunitatea locală, în devans, pentru proiectul respectiv. Chiar dacă la o primă vedere aceste procente nu par a fi prea mult, trebuie ținut cont că proiectele mici și medii sunt la nivelul câtorva sute de mii de euro. Și 10% din 500.000 de euro, de exemplu, este deja 50.000 de euro. Iar pentru o comună, aceasta este o sumă destul de mare.

– Dar depinde și de puterea economică a comunei.

– Absolut. Tocmai de aceea, în Europa, pentru a accesa fonduri, se practică asocierea de localități, pentru un proiect comun, un proiect zonal. Proiectele sunt viabile pentru localități începând cu 20.000 de locuitori până la 50.000 de locuitori.

– Ce se întâmplă, atunci, cu comunele care au 2.000 sau 3.000 de locuitori?

– ...sau 350 de locuitori, cum e comuna Șiștarovăț. Este o problemă cu adevărat dureroasă, care merită discutată. La nivel de județ, avem comune puternice, care se dezvoltă foarte bine, dar avem și foarte multe comune care se târâie de pe azi pe mâine.

– În ce măsură poate Consiliul Județean să ajute aceste comune?

– Consiliul Județean le ajută, dar dacă fenomenul formării de noi comune continuă, Consiliul Județean trebuie să împartă fondurile pe care le are - și pe care ar trebui să le folosească pentru dezvoltare, pentru investiții -, să le împartă pentru a ajuta unele comune să supraviețuiască. Eu înțeleg și accept ceea ce s-a întâmplat cu comunele nou înființate: populația din aceste comune a dorit să aibă administrație publică locală, pentru a nu se mai deplasa la centrul de comună. Dar trebuie să ne întrebăm cu ce preț s-a realizat acest lucru. Cele trei comune nou înființate - Zădăreni, Frumușeni și Dorobanți - au fost și sunt sprijinite în continuare pentru a putea funcționa. Într-o primă fază, ele nu au reușit să-și asigure nici măcar banii pentru salarii, pentru iluminat public, pentru acele cheltuieli minime de funcționare.

– Dar impozitele care se strâng la nivelul unei comune intră în bugetul local...

– Da, dar cât este venitul propriu și cât reprezintă impozitul ce se strânge la țară, într-o comună care nu prea are activitate economică locală. Bugetul unei comune mici - dacă scădem salariile profesorilor, bugetul social și pentru persoanele cu handicap - nu trece de trei miliarde de lei. Din această sumă, două miliarde reprezintă salariile funcționarilor din primărie, o jumătate de miliard (sau chiar un miliard) iluminatul public... și ne punem întrebarea ce mai rămâne pentru dezvoltarea acelei comune.

– Care este, deci, viitorul acestor comune, din punct de vedere al dezvoltării lor?

– Din punctul meu de vedere, ar trebui ca în nici un caz să nu se mai continue cu formarea de noi comune. Oare cei care au promovat această idee, și-au făcut și un calcul economico-financiar, și-au pus întrebarea ce se întâmplă după ce vor deveni comună? Oricât de repede s-ar mișca acei oameni, durează doi-trei ani până ce o comună începe să funcționeze așa cum trebuie. Îi trebuie spații, sedii, o administrație publică locală care nu există deloc... Noi suntem la un pas de aderare și, în momentul de față, dorim să pregătim oameni în primării pentru a accesa fonduri europene, pentru a se bate cu alți competitori bine pregătiți... Vă dați seama cu ce handicap pornește o comună nou înființată, oricât de bine intenționați ar fi cei de acolo, și cât de greu va recupera această perioadă de timp. Deci, părerea mea este că, dimpotrivă, ar trebui să ne gândim la asocieri de comune. Iar acest lucru începe să se întâmple deja în județul Arad.

– Ca de exemplu!

Sunt două exemple: zona Socodor-Pilu-Grăniceri și zona Buteni. Cei de acolo și-au dat seama că numai asociindu-se vor avea o putere financiară mai mare. Au văzut că nu pot singuri, se asociază și promovează proiecte comune. Aș mai vrea să adaug că nici comisiile de administrație din Parlamentul României nu agreează ideea formării de noi comune mici. Din perspectiva aderării României la Uniunea Europeană, se gândește mai mult la asocieri de comune, în ideea accesării de fonduri europene, de fonduri structurale - lucru dovedit deja în alte țări din Europa. Ar fi un mare avantaj pentru Consiliul Județean să aibă comune puternice, care trăiesc pe propriile picioare și care să nu aibă nevoie să fie mereu ajutate pentru a-și asigura funcționalitatea. Ne-ar rămâne astfel bani pentru dezvoltarea județului.

– Dar nu există pericolul ca centrele de comună să aibă prioritate în cheltuirea banilor, în dauna satelor aparținătoare?

– Există, dar asta depinde de acea comunitate. Există însă și reversul. Să luăm exemplul unei comune alcătuite din două sate. Cum este mai bine, ca cele două să fie separate, să plătească două administrații locale - miliarde în plus -, sau să rămână acei bani pentru dezvoltarea ambelor localități? Rupându-se în două „se pierd” bani care merg în salarii, în funcționarea primăriei și, de multe ori, rămâne foarte puțin sau nimic pentru dezvoltare.

Nu vreau să fiu greșit înțeles: nu trebuie neapărat să înființăm comune mai mari. Dar cred că trebuie ca mai multe comune să se asocieze pentru interese comune, pentru proiecte comune, pentru că nu mai există probleme locale, ci zonale, în ceea ce privește dezvoltarea. Nu putem dezvolta un drum numai într-o comună, dacă el nu are continuitate și în comuna vecină.

– Putem vorbi, deci, nu doar de euro-regiuni, ci și de euro-zone?

– Exact. Și aceste fonduri de coeziune economico-socială la nivel de Europa tocmai asta înseamnă: a echilibra și a dezvolta acele zone care sunt puțin sub media europeană. Noi suntem mult mai jos decât media europeană și, tocmai de aceea, începând cu 2007, vor veni aceste fonduri structurale care să ne ajute. Dar trebuie să avem puterea să le accesăm: să avem oameni pregătiți care să le pună pe hârtie, dar să avem și capacitatea financiară să le promovăm. Fondurile structurale vin pentru lucrări executate. Se plătește o situație de lucrări executate. Faza respectivă trebuie s-o plătești în devans. Deci, înainte de a primi, trebuie să punem noi bani. Bani pe care îi rulăm și, pe măsură ce executăm lucrarea, mai primim și alții. Dacă nu ne respectăm contractul, trebuie să rambursăm tot. Pierdem tot.

Diana Duțu
Foto: Ștefan Matyaș

Una...
...alta

Zoltan Farmati, fundașul de piatră, „Bimbo”, cum îl numeau suporterii, trăiește drama atâtor vedete care au parcurs drumul (lung sau scurt ?) de la adulare la uitare. Mai ieri era ovaționat, iubit, iar acum zace în lipsuri și neputință pe un pat de spital. Medicul care îl îngrijește, dr. Liviu Boroș, face apel la arădeni să-l ajute pe „Bimbo” cu medicamente pe care Spitalul județean nu le are. Mai ține cineva la acest mare sportiv, fundaș la Ferar, UTA și în reprezentativa României ? ● Eszter Marko, 27 de ani, fiica lui Marko Bela, liderul UDMR, a fost sechestrată, marți seara, pe strada Ștefan cel Mare, din Capitală, de doi indivizi, care i-au luat autoturismul, au dus-o în afara orașului, au violat-o și i-au golit contul bancar, după ce au forțat-o să spună codul cardului. Încă nu se știe dacă este doar o întâmplare că victima e fiica lui Marko Bela. ● Pojarul continuă să ucidă bebeluși, iar ministrul Sănătății și fostul ministru al Sănătății continuă cearta lor bizantină, fiecare învinuindu-l pe celălalt pentru decesele care se înmulțesc pe zi ce trece. Ipocrizia și demagogia politicienilor nu pot fi stăpânite nici măcar când pruncii țării mor pe capete. ● Ei, uite că am trăit s-o auzim și pe asta: Sergiu Nicolaescu s-a însurat ! El 75 de ani, ea 47 de ani, adică numai bună pentru a fi urmaș și moștenitor pe termen lung. ● Gazeta Sporturilor și Pro Sport duc o penibilă sfadă pentru întâietate. Mai bine ar lupta pentru calitate. Oricine a citit sau, mă rog, a frunzărit măcar o dată Gazzetta dello Sport ori L'Equipe știe că ziarele noastre de sport sunt mai curând ziare de scandal decât de conținut serios. Așa că, e vorba de o supremație fără glorie. ● Carantină și la Spitalul matern din Arad ! Paza bună trece toate primejdiile. Adică mai bine așa, decât să auzim, Doamne ferește, de ... Nici nu vreau să scriu acest cuvânt. ● Moș Crăciun le aduce parlamentarilor mașini noi. În Arad, vor intra șapte bucăți, spre bucuria parlamentarilor arădeni, a familiilor și apropiaților acestora. Că așa e bine: de un bun al poporului să se bucure cât mai mulți. ● Din marea grădină cu mulți ciudați (era să scriu din „marea grădină a lui Dumnezeu”, dar comiteam o blasfemie): doi pensionari britanici s-au recăsătorit după ce El s-a transformat în femeie. Ei i-au trebuit 14 ani - de la operația care l-a transformat și pe El în femeie, așa cum dorea încă de mic - până să se împace cu ideea. Probabil, Ea și-a zis că dacă au împărțit pâinea și sarea 38 de ani, ce mai contează acum sexul, care oricum ... nu mai contează. ● Gazele au devenit spaima românului. Anul 2006 va consemna o creștere a prețului cu circa 35-37 la sută, în etape. Prima etapă începe chiar în noaptea Revelionului, când se bate ora de trecere a pragului dintre ani. Așa că rămâne cum ne-a spus - să trăiți ... bine ! - cu adăugarea de cuviință: și să scape cine poate !

Tristan Mihuța

La Universitatea de Vest „Vasile Goldiș” din Arad

Studenții sunt pregătiți pentru Europa

A devenit o tradiție, ca Universitatea de Vest „Vasile Goldiș” din Arad, prin Departamentul pentru Pregătirea Personalului Didactic, să organizeze, în colaborare cu Inspectoratul Școlar Județean, în fiecare toamnă, Târgul Educației Universitare și Zilele Porților Deschise, ajunse la a IV-a ediție.

Deschiderea oficială din acest an a avut loc ieri, 9 decembrie 2005, prin cuvântul de Bun venit! adresat liceenilor de **prof.univ.dr. Aurel Ardelean, rectorul Universității de Vest „Vasile Goldiș”,** în prezența **prof.univ.dr. Petre Roman,** profesor asociat al Facultății de Științe Umaniste, Politice și Administrative.

Aula Magna „Ștefan Cicio-Pop” a fost gazda unei ample manifestări, la care au participat elevii claselor a XII- a din liceele municipiului Arad, însoțiți de profesorii diriginți și directorii școlari. Numărul impresionant de mare al liceenilor veniți să cunoască oferta educațională a Universității de Vest „Vasile Goldiș” pentru anul universitar 2006-2007, confirmă prestigiul academic de care se bucură Universitatea de Vest „Vasile Goldiș” din Arad.

Adresându-se celor prezenți, domnul **Rector, prof.univ.dr. Aurel Ardelean** a prezentat câteva repere ce caracterizează ascensiunea dinamică a Universității de Vest „Vasile Goldiș”, din care relatăm : *Universitatea de Vest „Vasile Goldiș” este o universitate deschisă spre Europa; anul acesta universitatea a avut 3.400 de absolvenți și s-au înscris pentru noul an universitar 9.000 de elevi; Universitatea de Vest „Vasile Goldiș” din Arad este singura universitate din România membră a unui consorțiu universitar internațional cu Universitatea din Tübingen din Germania, având certificatul de calitate internațional IQNET și, fiind membră a Federației Europene a Școlilor Superioare, prin care se asigură recunoașterea europeană a diplomelor; Universitatea realizează cooperare internațională cu un număr de 50 de universități din întreaga lume, oferind studenților burse și stagii de pregătire și specializare, burse sociale, burse de merit și excelență; studenții și absolvenții Universității beneficiază de serviciile Centrului pentru Consiliere și Plasament Profesional prin care au șansa de a-și găsi un loc de muncă adecvat calificărilor și aptitudinilor lor în țară și străinătate.*

Deschiderea Târgului Educațional

În spațiul generos al Facultății de Științe Juridice, fiecare facultate și-a prezentat, prin decani, oferta academică, pentru anul universitar 2006-2007. În acest sens s-au folosit panouri cu imagini din activitatea facultății, schițe, scheme, grafice reprezentând dinamica activității, aparatura, lucrări științifice, reviste de specialitate, diplome, filme cu imagini din activitatea didactică.

Biblioteca Centrală Universitară „Tudor Arghezi” împreună cu editura Vasile Goldiș University Press și cu Librăria Universității au organizat o expoziție de cursuri universitare, noutăți editoriale din cărțile de specialitate și reviste, recent apărute.

Asociația Studenților a avut un stand separat cu afișe, diferite diplome și cupe. Activitatea acestei Asociații, fiind prezentată și în ziarul „Viața Studențească”.

Facultatea de Medicină, organizatoare de Studii Doctorale, începând cu anul universitar 2005-2006, pe lângă oferta educațională de înaltă ținută științifică, a asigurat, cu acest prilej și asistență medicală.

Pentru a testa piața educațională, organizatorii au lansat prin panouri câteva programe de noi specializări pentru anul universitar 2006-2007, dintre care amintim specializarea Finanțe – Bănci, în cadrul Facultății de Științe Economice.

Sâmbătă, 10 decembrie a.c., de la ora 9,00 sunt așteptați elevii de la liceele din județ, pentru care transportul este asigurat, gratuit, cu autocare de către Universitatea de Vest „Vasile Goldiș”.

Prof. Vasile Man
Foto: V. Jireghie

Pentru alinarea celor suferinzi, în curtea Spitalului Clinic Județean s-a amenajat

O biserică, veche de 300 de ani

☛ (Urmare din pagina 1)

De pe iconostas și de pe pereți ne privesc cu bunăvoință sfinții din icoanele înegrite de vreme.. Slujba curge în continuare pregătind credincioșii pentru taina împărtășaniei. Atmosfera este excepțională, de reală și adâncă închinare, toată lumea se roagă și cântă alături de grupul vocal condus de tânărul student Paul Kezner. Este vremea colinzilor așa că din strană Pavel Mureșan se încumetă a cânta, ajutat apoi de întreaga adunare: **“Orbilor le-a dat vedere/ Celor slabi le-a dat putere/ Pe întristați i-a mângâiat/ Pe bolnavi i-a vindecat”**. Și sunt mulți bolnavi, unii se aflau chiar în Biserică, alții ascultau slujba de la ferestrele Spitalului. Cuvântul Scripturii, transmis de părintele Vesa, este un adevărat balsam pentru sufletele celor care poartă povara suferințelor trupești. Este, întradevăr, foarte mare nevoie de Biserică aici unde , mai mult decât în orice alt loc, este prezentă suferința dar și speranța.

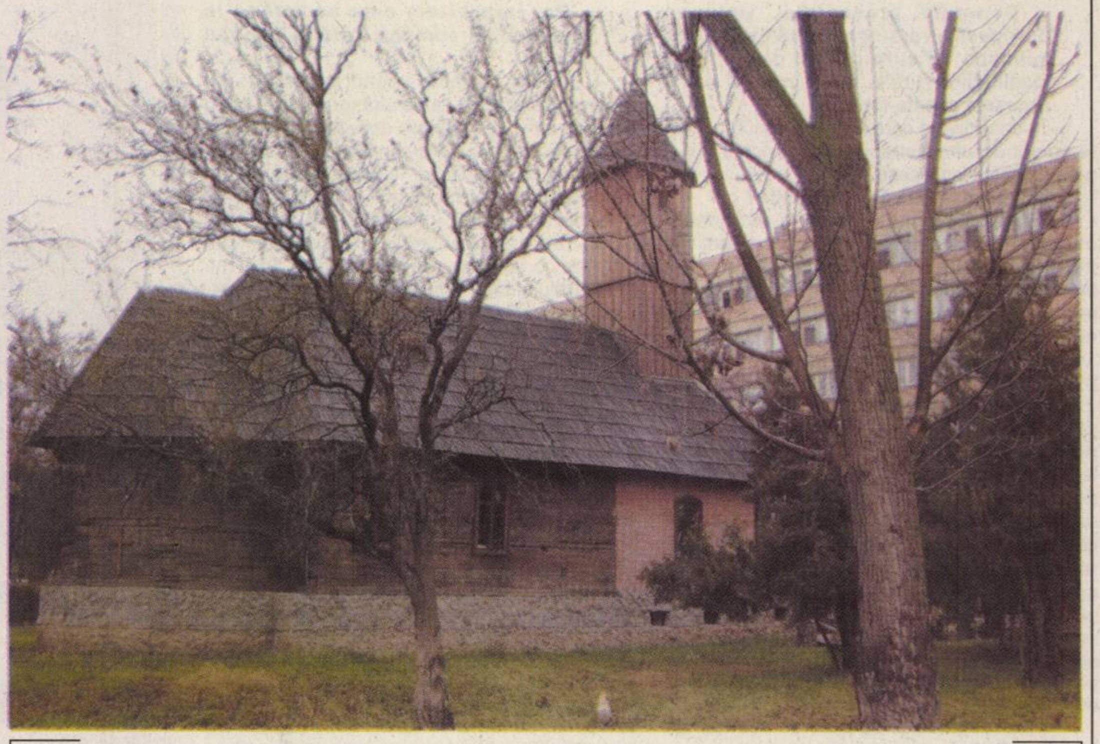

Biserica în comuniune cu natura

De la Groșeni la Arad

Biserica la care facem vorbire a fost sfințită recent, în 14 octombrie 2001, așa cum ne spune, spre aducere aminte, Pisania din pronaos. **„Cu vrerea Tatălui și cu îndurarea Fiului și a Sfântului Duh această Biserică cu hramul “Cuvioasa Paraschiva” a fost strămutată din Parohia Groșeni, Protopopiatul Ineului, județul Arad, restaurată pe acest amplasament cu cheltuiala doamnei Cornelia Bodea, în timpul Preotului Pavel Vesa. A fost sfințită la 14 octombrie 2001 de Prea Sfinția Sa dr. Timotei Seviciu, Episcopul Aradului și Hunedoarei”**. Este tânără Biserica, și totuși, dacă adunăm bine anii, ea poartă povara a trei veacuri, fiind astfel cea mai veche din municipiul Arad. Faptul că și-a găsit locul printre copacii din curtea Spitalului se datorează în cea mai mare măsură preotului duhovnic Pavel Vesa, doctor în istorie, unul dintre cei mai reputați specialiști în istoria Bisericii Ortodoxe Române. Trebuie că a fost însuflețit de cele mai alese sentimente și de un curaj extraordinar atunci când a pornit lucrarea de translare și restaurare a monumentului de artă și arhitectură Biserica „Cuvioasa Paraschiva” care se afla în ruină, acolo în locul de baștină din satul Groșeni. Dar cum s-a întâmplat totul, cum a fost posibilă lucrarea ne povestește chiar părintele Vesa. **„Se simțea nevoia unui lăcaș de cult în incinta Spitalului Clinic Județean, unde sunt duhovnic, pentru că sala de la etajul șase, unde se slujea inițial, era improprie, acolo neputându-se sluji Sfânta Liturghie. Așa că am început demersurile pentru construirea unui paraclis sau a unei capele. Ideea cu strămutarea bisericii monument de la Groșeni mi-a venit atunci când am auzit de la alți colegi că aceasta se află într-o stare avansată de degradare și abandonată. Prin urmare, m-am deplasat împreună cu arhitectul Mircea Șerb să vedem în ce stare se află și pentru a salva ceea ce se mai putea salva. Acolo, în Groșeni, am hotărât să demontăm și să transferăm aici, la Arad, tot ceea ce ne-ar fi putut fi de folos și ar fi dus la reconstrucția bisericii în curtea Spitalului. Înainte de deschiderea șantierului am obținut acordul doamnei academician Cornelia Bodea, fiică a Aradului, ca banii pe care îi alocase pentru o biserică nouă să fie folosiți la salvarea monumentului de la Groșeni. Sigur, nu toate s-au desfășurat simplu, fără probleme, deoarece s-au găsit și «binevoitori» care să-i instige pe unii credincioși de acolo să ne pună piedici, asta chiar dacă Legea Patrimoniului îi obliga să refacă biserica în forma inițială și în locul respectiv. Dar ei nu aveau banii necesari pentru o asemenea întreprindere, mai ales că partea de pronaos era deja demolată și pusă pe foc, destin pe care l-ar fi avut și restul clădirii dacă nu interveneam noi. În asemenea condiții, după îndelungate discuții cu comunitatea am reușit să-i conving pe cetățenii de acolo să accepte planul nostru. Astăzi trebuie să vă spun că există destui oameni originari din Groșeni care locuiesc la Arad și care frecventează biserica de la Spital, mai ales că în această biserică au și fost botezați”.**

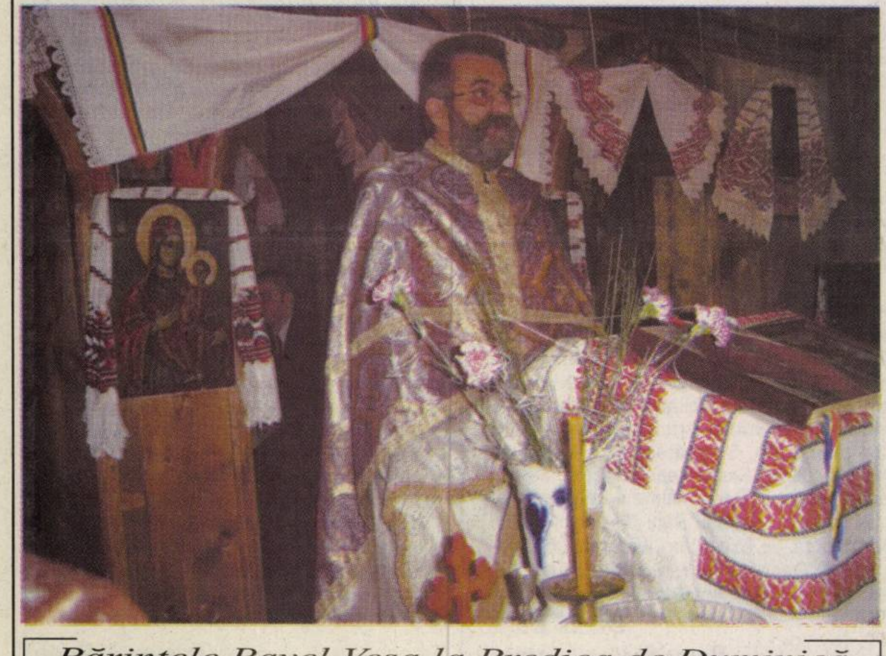

Părintele Pavel Vesa la Predica de Duminică

Un monument cu valoare istorică

Iată, așadar, cum a fost „înzestrat” Aradul cu cel mai vechi monument ecleziastic din cuprinsul său dar și cu cel mai interesant sub aspect arhitectural. Această lucrare mai are și o semnificație istorică foarte importantă. Devenit între timp majoritar ortodox din perspectivă confesională, orașul de pe cursul inferior al Mureșului găzduiește în acest fel și dovada vechimei credinței ortodoxe în această parte de țară.

Informații relevante despre vechimea și valoarea artistică a bisericii din Groșeni ne-au fost furnizate într-un studiu extrem de bine elaborat și argumentat, scris în 2001, de istoricul și criticul de artă Horia Medeleanu.**„Dacă luăm în considerare anul 1724, citit de Coriolan Petreanu undeva, la intrarea în pronaos, biserica de lemn din Groșeni este cea mai veche dintre cele existente azi în județul Arad. Nu știm însă dacă cifra 1724 indică anul construirii sau data când a fost adusă aici din satul vecin, Voievodești. În acest din urmă caz, biserica este fără îndoială mai veche. Nu cunoaștem nici înfățișarea sa inițială. Fotografia reprodusă de Coriolan Petreanu în cartea sa consacrată bisericilor de lemn din Bihor oferă imaginea unei construcții cu pereții alcătuiți din bârne orizontale, imprejmuită la mijloc de un brâu sculptat cu motivul funiei și având un turn înalt pe pronaos. La colțuri, bârnele sunt îmbinate în sistemul tradițional în «coadă de rândunică»”**. În continuare ni se mai spune că un acoperiș înalt, cu pante abrupte acoperea naosul iar șindrila era cea obișnuită în Valea Crișului. Biserica avea două uși și trei ferestre mici.

Sigur, în cursul timpului edificiul a suferit și unele intervenții, și le pomenim pe cele din deceniul patru al secolului XX când localnicii au operat **„câteva modificări esențiale și câteva superficiale”**, de ajuns însă pentru a-i da o față nouă. În schimb, în interior, altarul și naosul s-au păstrat aceleași.

Este adevărat că nu toate elementele esențiale au putut fi salvate în noua biserică, dar atâtea câte mai există creează atmosfera de vechi, de trecere a timpului refăcând astfel legătura cu istoria. **„Mulți îmi spun că se simt mai bine în biserica aceasta din lemn, față de una din piatră. Credincioșii o simt mai aproape de ei, iar ei se simt mai aproape de Dumnezeu”** – ne-a explicat părintele Pavel Vesa atașamentul unui număr atât de mare de mireni față de biserică. Dar pictura murală este cea care crează, în cea mai mare măsură, sentimente de cucernicie și de înălțare spirituală. **„Pictura datează din a doua jumătate a secolului al XVIII-lea, din jurul anului 1780, și a fost făcută de David Zugravul de la Curtea de Argeș. Este vorba de iconostas, de ușile împărătești și ușile diaconești. Nimeni nu știa că este opera lui David Zugravul.. Horia Medeleanu este cel care l-a depistat pe David Zugravul și apoi am aprofundat amândoi cercetarea și am ajuns la aceeași concluzie. Bolta a fost pictată în prima jumătate a secolului XIX și aparține pictorului țăran Ioan Lopoșan”** – ne explică Pavel Vesa. Grinzile din 1724 dau și ele sentimentul de trăinicie și perenitate lacașului care a fost reconstruit pentru o lungă dăinuire și folosință întru cele spirituale.

Șansa și neșansa bisericilor de lemn arădene

Monumentul arhitectural Biserica „Cuvioasa Paraschiva” de la Spitalul Clinic Județean este o apariție insolită dacă o privim în oglindă cu clădirea din beton și sticlă de vis a vis, dar se integrează perfect peisajului înconjurător. Părintele Vesa a devenit chiar ghid pentru vizitatorii curioși și doritori să cunoască un edificiu purtător a trei secole de istorie bisericească. **„Am avut și vizitatori străini pentru că biserica noastră este trecută într-un volum de artă care prezintă monumentele Aradului. Au venit, mai ales, români aflați în străinătate și câteva familii de nemți, originare din Sîntana. Nu de mult, un compatriot cu domiciliul în Statele Unite mi-a cerut să-i vorbesc despre monument”**.

Credincioșii așteaptă binecuvântare de la Dumnezeu

Biserica ortodoxă din Groșeni a avut șansa să se întâlnească, în ceasul al doisprezecelea, cu Pavel Vesa, căruia Dumnezeu i-a pus pe suflet salvarea ei de la „moartea” care părea sigură. Și s-a mai întâmplat ca în preajma lui să se afle acad. Cornelia Bodea care a asigurat finanțarea construcției și care s-a speriat atunci când a văzut starea de ruină a clădirii. Și ei ia pus Dumnezeu gând spre bună faptă creștinească.

Mai există însă în județul Arad, ce-i drept puține, biserici cu valoare istorică și arhitecturală inestimabilă care „strigă” după ajutor. Este cazul celor de la Groșii Noi, Julița, Roșia Nouă, Corbești (de pe Valea Mureșului), Ciuntești (din zona Beliu), Budești , Ionești, Luncșoara (pe Valea Crișului). De la autorități slabe speranțe iar despre oameni îl lăsăm din nou pe părintele Vesa să vorbească: **„O biserică în care nu există suflul credincioșilor se autodistruge. Este supusă duhului distrugerii. Nu este suficient să deschizi ușile și ferestrele pentru a intra lumina soarelui. Trebuie să existe flacăra interioară care dă viață bisericii celei vii”**. Prin urmare se pune întrebarea, cine reușește să aprindă flacăra inițiativei pentru salvarea monumentelor credinței noastre ortodoxe ?

Evanghelia de duminică

Această duminică oferă auzului și înțelegerii noastre, pilda despre cei invitați la cină. Relatare: un om a făcut cină mare și a chemat la ea multe persoane. La ceasul cinei, sluga a făcut invitațiile, precizând că toate sunt gata și că nu lipsește nimic. Primul invitat motivează că și-a cumpărat ogor și trebuie să-l vadă, cerând iertare. Altul, s-a însurat și nu poate veni. La auzul refuzului, gazda se supără și trimite servitorul să cheme la cină pe toți năpăstuiții soartei, infirmi, neputincioși și dispunând încă de locuri, să cheme aici lume până la refuz, precizând că nici unul dintre invitați nu vor gusta din cina sa.

Explicare: Cina simbolizează mântuirea, gustarea din Domnul. Gazda sau stăpânul este Dumnezeu, care în baza chemării universale la mântuire, îi invită pe toți, deoarece, Dumnezeu voiește ca toți oamenii să se mântuiască și să vină la cunoștința adevărului.

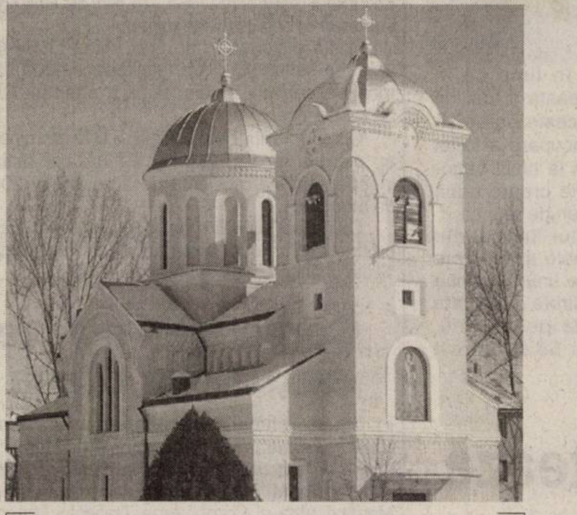

Biserica Ortodoxă Șofronea

Invitatul cu ogorul îl arată pe omul supus exclusiv materiei, sufocat de grijile trupești, care prețuiește mai mult decât veșnicul și nu aude afirmația unui gânditor creștin:

„Pământ avar, pământ flămând
E-așa puțin din tine-n noi
Și-așa curând
Ne ceri puținul înapoi!"

Invitatul cu boii reprezintă, precum cel anterior, pe omul supus integral cerințelor vieții trupești, iar invitatul care s-a însurat, pe cel reținut de plăcerile lumești, neavând timp și pentru suflet.

Când o personalitate ne invită la masă, ne simțim flatați, mândri, luând cu asalt garderobele și scoțând de acolo straiele cele mai de soi, răspunzând cu promptitudine acestei invitații. Când Dumnezeu ne invită la cina mântuirii, oferindu-ne delicatese sau delicii supreme și veșnice, după care nu mai flămânzim și nu mai însetăm, ne codim și nu răspundem acestei invitații, găsim pretexte, invocând motive, justificări, rețineri, în tot ceea ce este pământesc sau trecător.

Refuzând invitația la mântuire, refuzăm pe Domnul, care prin cina Sa, invită pe toți la mântuire. El nu refuză haina prăfutită, nici mâna bătătorită și aspră, nici buba coaptă care zemuiește, nici pe cerșetorul miluit. Pentru o plăcere vremelnică, nespus de limitată în timp, cu satisfacții efemere, ne grăbim să ajungem la ospăț rapid, cocheți, pedanți și dornici de răsfăț. La cina mântuirii, dacă suntem invitați, rămânem surzi la chemarea divină și nu răspundem cu prezența noastră, neglijând ceea ce este mai de preț, dând cu piciorul în cea mai de onoare poftire, care provine de la Dumnezeu pentru Dumnezeu. Și asta din varii motive, când gândim mai mult după trup.

Este adevărat, că pâinea este contra greutatea care susține echilibrul lumii, dar pâinea sufletească este pâinea vieții veșnice la care suntem invitați să o gustăm și care ne va elibera mintea de erori și îndoieli și conștiința de neliniști și păcate. Nu ne dăm seama, că Dumnezeu a creat lumea, nu ca pe o necesitate sau lipsă, ci ca o exprimare a iubirii adusă omului, deoarece creație înseamnă iubire. Nu lăsa așadar ca grijile lumești exclusive, să soarbă vlaga duhovnicească din tine, nici nu te îneca cu iluzia propriei valori pe care o ai despre tine cu cele materiale.

Ne găsim în apropiatul eveniment al Nașterii Domnului, când Iisus a venit să se nască, să crească și să ne mântuiască. Răspunde imediat chemării Lui la cina mântuirii și nu-ți clădi viața pe nisipurile mișcătoare ale materiei trecătoare. Respins de tine, care n-ai răspuns invitației Lui, te caută El, bate și așteaptă la ușa inimii tale. Deschide ușa, care are închizătorul pe dinăuntru și dă-l inima ta, conform unei colinzi, care în final, drept dar, Îi dă Lui Iisus inima când zice: „Iar eu floare, floricea/ Îi ofer inima mea".

Pr.Teodor Poneavă

Aniversarea ierarhului - sărbătoarea eparhiei

La 2 decembrie a fiecărui an, clerul și credincioșii din Episcopia Aradului și Hunedoarei cinstesc cu prețuire și bucurie pe arhipăstorul, pe Prea Sfințitul Părinte Episcop dr. Timotei Seviciu,în acest an pentru a 21-a oară de la înscăunarea în scaunul episcopal.

Centrul eparhial arădean a găzduit anul acesta, în chip fericit, în zilele de 2-3 decembrie, lucrările Consiliului și ale Adunării Eparhiale, motiv pentru care ziua de 2 decembrie a coincis cu una dintre cele mai importante zile din desfășurarea anuală a lucrărilor și lucrurilor Eparhiei.

În cuvântul adresat oaspeților, Prea Sfinția Sa a mulțumit pentru cinstea și bucuria de a fi și anul acesta împreună,ca o continuare firească a șirului de sărbători - naționale și religioase - a Sf. Apostol Andrei, ocrotitorul României, a Mitropolitului Andrei Șaguna, a Marii Uniri de la 1918 - și locale- a Chiriarhului Eparhiei Aradului și, prin aceasta, a întregii Episcopii.

Mesajul păstoriților - clerici și laici - a fost adus Episcopului de către prea cucernicul părinte Vasile Pop, consilier cultural la Centrul Eparhial care a subliniat, pe lângă realizările în plan administrativ, pastoral, gospodăresc, economic, social, aportul pe care Prea Sfinția Sa l-a adus la dezvoltarea învățământului, la toate nivelele, religios și nu numai, din județele Arad și Hunedoara.Aceasta pentru că mersul înainte al societății nu poate fi realizat fără un îndreptar trasat, prin vrednică și pilduitoare slujire, prin probitate morală și culturală, prin experiență duhovnicească de către Întâistătătorul Eparhiei.

La rândul său,dl. prof. univ. dr. Aurel Ardelean, rectorul Universității de Vest „Vasile Goldiș", în calitate de membru al Consiliului și al Adunării Eparhiale a evocat personalitatea complexă a celui care de 21 de ani conduce spre mântuire păstoriții eparhiei arădene. Întregul șir al realizărilor Prea Sfinției Sale sunt realizările comunităților și instituțiilor locale, care au ținut să-și arate prețuirea și recunoștința prin decernarea celor mai înalte distincții, specifice fiecăreia.

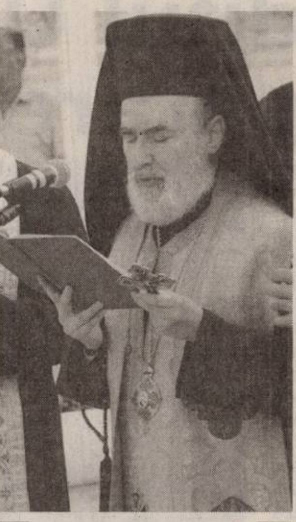

P. S. Timotei Seviciu, episcopul Aradului, la 21 de ani de la întronizare

Reprezentările la cel mai înalt nivel, a Prefecturii, a Primăriei, a Inspectoratului Județean de Poliție, a Unității Militare, precum și a unor școli și instituții cu renume din Arad și Hunedoara au avut darul de a întări, o dată în plus, adevărul prețuirii de care se bucură Episcopul Aradului și, prin el, întreaga suflare dreptmăritoare românească din acest colț de țară.

La ceas aniversar, de bucurie și manifestare a recunoștinței, în numele tuturor preoților, credincioșilor, monahilor, a membrilor Consiliului Eparhial și Adunării Eparhiale, dorim Prea Sfințitului Părinte dr. Timotei Seviciu, Episcopul Aradului și Hunedoarei împliniri dintre cele mai frumoase în lucrarea depusă în ogorul Domnului și să trăiască întru mulți, fericiți,roditori și binecuvântați ani!

Pr. Mircea Bupte

Înțelesurile postului

Potrivit învățăturii Bisericii Ortodoxe, postul este un urcuș duhovnicesc în vederea realizării comuniunii omului cu Dumnezeu. A fost rânduit de Biserică în preajma marilor sărbători - Paști și Crăciun - întrucât acestea presupun o întâlnire tainică cu Mântuitorul Iisus Hristos.

Postul este un exercițiu spiritual prin care așezăm în ființa noastră stăpânirea binelui asupra răului, ne eliberăm de orice povară ce ar deteriora chipul lui Dumnezeu în propria noastră ființă și ne deschidem sufletul pentru a primi harul divin.

Postul a fost practicat și chiar cerut de Dumnezeu încă din Vechiul Testament:

● Facerea II, 16-17...a poruncit Dumnezeu: „Din acest pom să nu mănânci"

● Levitic 12-29... „în luna a 7-a în ziua a zecea să postiți..."

● A postit proorocul Moise înainte de a se întâlni cu Dumnezeu pe muntele Sinai, vreme de 40 de zile (Ieșire 34-29)

● A postit proorocul Daniil (Psalmi 34-35).

Și în Noul Testament postul a fost practicat:

● Mântuitorul Hristos a postit în pustie 40 de zile (Matei IV 1-2)

● A postit proorocița Ana (Luca II 36-37)

● Au postit Sf.Apostoli (Corinteni II 6; 4-5)

● A postit Ioan Botezătorul toată viața (Marcu 1-6)

Pentru realitatea zilelor noastre socotim postul ca o necesitate a existenței pentru mântuire. Pentru aceasta, întâi de toate, el trebuie înțeles ca:

● un exercițiu spiritual prin care reușim să punem frâu simțurilor vieții trupești, prin care intrăm în contact cu lumea înconjurătoare cu voința și rațiunea luminate de harul divin. Acest exercițiu este recomandat de Însuși Mântuitorul prin cuvântul Apostolului Pavel (Coloseni 3-5): „Omorâți mădularele voastre ale trupului pământean, beția, desfrânarea, mânia, iubirea de ceartă și tot cugetul viclean..." sau în epistola către Romani „... să nu stăpânească păcatul în trupul vostru cel muritor, ca să vă supuneți la poftele lui, și să nu dați păcatului mădularele voastre..."

● o împlinire a voii lui Dumnezeu care este dorința de a trăi în sfințenie și în curăție sufletească și trupească. Spunem aceasta înțelegând că Dumnezeu nu ne-a creat pentru moarte și pentru păcat, nu trăim pentru a bea și a mânca ci trăim pentru dobândirea împărăției lui Dumnezeu ai cărui fii și moștenitori am devenit prin Învierea Mântuitorului Iisus Hristos iar împărăția lui Dumnezeu nu este mâncare și băutură. Așadar prin post devenim fii ai lui Dumnezeu, prin ascultarea și împlinirea poruncilor Lui.

● în al treilea rând, postul trebuie înțeles ca o metodă de purificare și de curățire profundă a trupului și a sufletului pentru întâlnirea cu Mântuitorul în Sf.Taină a Împărtășaniei. Este, de fapt, o reînnoire a vieții într-un duh al sfințeniei prin jertfă în dorința unirii noastre cu Hristos euharistic.

◆◆◆

Vremea postului de 40 de zile a fost fixată de Biserică, socotită fiind ca purificatoare așa cum Moise și Ilie 40 de zile au postit în muntele Sinai respectiv Horeb, înainte de a se întâlni cu Dumnezeu.

Postul trebuie să fie pentru creștini prilej de înălțare sufletească, de bucurie duhovnicească nu tristețe și suferință; el trebuie să devină o disponibilitate dorită nu impusă, ci izvorâtă din iubirea pe care o datorăm lui Dumnezeu.

Postul este o roadă a smereniei și de aceea nu trebuie trâmbițat în împlinirea lui și nici a critica pe cel care nu postește.

Postul trebuie să zidească, să însănătoșească, de aceea în lumina Sf. Canoane ale Bisericii el nu se impune copiilor, celor vârstnici, bolnavilor, femeilor însărcinate și celor ce alăptează. Iar despre durata postului socotim că fiecare să se străduiască în funcție de puterea pe care o are întrucât Dumnezeu cunoaște și valorifică în fiecare dintre noi potențialul, voința și dorința de a posti.

Postul nu este îngăduit a deveni un mijloc de economisire așa încât este necesar ca la ceea ce am renunțat astăzi din cele ce ni s-ar fi cuvenit să nu rămână pe mâine, ci să le împărțim celor ce sunt în lipsă și care, din păcate, nu sunt puțini.

În final trebuie să amintim că vremea postului se impune să fie prilej de împăcare cu cei ce poate am fost în dușmănie și pentru aceasta recomandăm lecturarea cu atenție a cărții profetului Isaia cap.58 și vom afla mai multe despre postul cerut și plăcut lui Dumnezeu.

„Postul cel adevărat"

Isaia (cap.58)

1. Strigă din toate puterile și nu te opri,dă drumul glasului să sune ca o trâmbiță, vestește poporului Meu păcatele sale și casei lui Iacov fărădelegile sale.

2. În fiecare zi mă caută, pentru că ei voiesc să știe căile mele ca un popor care făptuiește dreptatea și de la legea Dumnezeului său nu se abate. Ei mă întreabă despre legile dreptății și doresc să se apropie de Dumnezeu.

3. Pentru ce să postim, dacă tu nu vezi? La ce să ne smerim sufletul nostru, dacă Tu nu iei aminte? Da, în zi de post, voi vă vedeți de treburile voastre și asupriți pe toți lucrătorii voștri.

4. Voi postiți ca să vă certați și să vă sfădiți și să bateți furioși cu pumnul; nu postiți cum se cuvine zilei aceleia, ca glasul vostru să se audă sus.

5. Este oare acesta un post care îmi place, o zi în care omul își smerește sufletul său? Să-și plece capul ca o trestie, să se culce pe sac și în cenușă, oare acesta se cheamă post, zi plăcută Domnului?

6. Nu știți voi postul care Îmi place - zice Domnul. Rupeți lanțurile nedreptății, dezlegați legăturile jugului, dați drumul celor asupriți și sfărimați jugul lor.

7. Împarte pâinea ta cu cel flămând, adăpostește în casă pe cel sărman, pe cel gol îmbracă-l și nu te ascunde de cel de un neam cu tine.

8. Atunci lumina ta va răsări ca zorile și tămăduirea ta se va grăbi.Dreptatea ta va merge înaintea ta, iar în urma ta slava lui Dumnezeu.

9. Atunci vei striga și Domnul te va auzi; la strigătul tău El va zice: Iată-mă! Dacă tu îndepărtezi din mijlocul tău asuprirea, amenințarea cu mâna și cuvântul de cârtire,

10. Dacă dai pâinea ta celui flămând și tu saturi sufletul amărât, lumina ta va răsări în întuneric și bezna ta va fi ca in miezul zilei.

11. Domnul te va călăuzi necontenit și în pustiu va sătura sufletul tău. El va da tărie oaselor tale și vei fi ca o grădină adăpată, ca un izvor de apă vie, care nu seacă niciodată.

12. Pe vechile tale ruine se vor înălța clădiri noi, vei ridica din nou temeliile străbune și vei fi numit dregător de spărturi și înnoitor de drumuri, ca țara să poată fi locuită.

13. Dacă îți vei opri piciorul tău în ziua de odihnă și nu-ți vei vedea de treburile tale în ziua Mea cea sfântă, ci vei socoti ziua de odihnă ca desfătare și vrednică de cinste, ca sfințită de Domnul, și vei cinsti-o, fără să mai umbli, fără să te mai îndeletnicești cu treburile tale și fără să mai vorbești deșertăciuni,

14. Atunci vei afla desfătarea ta în Domnul.El te va purta în car de biruință pe culmile cele mai înalte ale țării și te voi bucura de moștenirea tatălui tău Iacov, căci gura Domnului a grăit acestea.

„Cuvântul Adevărului"

Cuvântul Adevărului
Seria II Anul XVI Nr. 11
Buletinul Cultului Penticostal

Zilele acestea am primit la redacție un nou număr (11) al revistei „Cuvântul Adevărului", buletin al Cultului Penticostal din România. Publicația creștină se deschide cu un amplu articol, desfășurat pe mai multe pagini, „Adevăratul slujitor", semnat de Lovell R. Cary, în fapt o predică ținută de misionarul evanghelist la Biserica Filadelfia din București. Articole ample semnează și Florin Ianovici („Porunca dintâi"), Ghiță Vaipan („Conducătorul care restaurează"), Cecilia Moloce („Alexandra"), Emanuel Fedur și Emanuel Contac („Lacrimile nevăzute ale Indiei").Revista conține,de asemenea, multe note și știri: („Societatea biblică din România", „Sărbătoare la Brad", „Aurolacii - primii sataniști", „Simpozion despre libertatea religioasă", „Evanghelizare cu W.F.Kumuy din Nigeria", „Valoarea credinței în Dumnezeu" ș.a.), prezentări de carte, poșta redacției, caleidoscop.

Pagină coordonată de Vasile Filip

În 258 de orașe europene

"Auditul Urban" permite compararea calității vieții

Comisia Europeană a prezentat ieri noua bază de date **„Audit Urban"**, care va permite cetățenilor, autorităților și experților să compare nivelurile calității vieții din 258 de orașe din statele membre ale Uniunii Europene (UE) și din România și Bulgaria, țări în curs de aderare la UE, prin intermediul a aproape 300 de indicatori, potrivit agenției spaniole de presă EFE, recepționată de Rompres.

Auditul Urban - www.urbanaudit.org - descrie și compară realitatea nucleelor urbane pe baza unor criterii referitoare la demografie, societate, economie, educație, mediu, transporturi, tehnologie, cultură sau petrecerea timpului liber.

„Pentru prima dată, orașele europene se pot compara unele cu altele, lucru care înainte era imposibil din cauză că informațiile referitoare la orașe erau disparate și deseori se bazau pe definiții diferite de la o țară la alta", a declarat comisarul european pentru politica regională, Danuta Hubner, care a inaugurat website-ul de Audit Urban și a prezentat publicația **„Audit Urban 2005"**, potrivit unui comunicat al Delegației Comisiei Europene în România.

Între 1996 și 2001, ceva mai mult de jumătate din orașele auditate au cunoscut un declin demografic. În noile state membre, în România și în Bulgaria, patru din cinci orașe au fost afectate de depopulare. Unele orașe au pierdut peste 10% din populație (Halle an der Saale în Germania și Maribor în Slovenia), în timp ce altele au cunoscut o creștere a populației cu 10% (Mallorca în Spania și Oulu în Finlanda), potrivit aceluiași comunicat.

Trei din patru orașe au un număr mai mare de absolvenți de învățământ superior decât restul țării respective. Paris și Cambridge au semnalat cel mai mare procent de absolvenți de ciclu universitar, cu 37% și respectiv 32% din totalul populației.

Totodată, deși există o mai mare concentrație de locuri de muncă în orașe, nivelul de ocupare a forței de muncă este mai scăzut în trei din patru orașe. Astfel, Manchester a avut în 2001 o rată de ocupare a forței de muncă de 51%, în timp ce în Marea Britanie aceasta a fost de 72%. Pentru ca aceste orașe să atingă nivelul de ocupare a forței de muncă existent la nivel național, ar trebui să fie create două milioane de noi locuri de muncă.

Rata șomajului în zonele urbane limitrofe poate atinge cote alarmante. Aproape unul din două orașe au zone limitrofe unde rata șomajului este de peste 20%, ajungând până la 58%, potrivit aceleiași surse.

Irakul, impuls pentru terorism

Războiul din Irak a accelerat avansarea terorismului în lume și presupusa maltratare a deținuților este ceva care îi preocupă pe aliații SUA, a afimat joi noul ambasador al Arabiei Saudite la Washington, prințul Turki Al-Faisal - informează vineri agenția spaniolă de presă EFE, recepționată de Rompres.

În declarații acordate ziariștilor americani, diplomatul saudit și-a nuanțat cele spuse, afirmând că, totuși, chiar și fără declanșarea războiului din Irak, terorismul internațional ar fi continuat să avanseze.

„S-ar putea ca intrarea în Irak să fi accelerat acest proces (al terorismului), dar nu cred că acesta este motivul pentru care vedem bombe la Londra sau în Arabia Saudită, sau oriunde ar fi", a spus ambasadorul.

Potrivit prințului Turki Al Faisal, fost șef al serviciilor de inteligență și fost ambasador la Londra, **„capul"** Al Qaida, Osama Ben Laden, este în viață, dar nu mai conduce, probabil, rețeaua teroristă.

Referindu-se la scandalul privind maltratarea deținuților în lupta antiteroristă, noul ambasador saudit la Washington a subliniat că SUA constituie **„un exemplu"** în materie de drepturi ale omului și **„dacă vreunul dintre aceste principii este încălcat de însuși promotorul lor... suntem cu toții afectați"**.

Turcii raportează

Ministerul Agriculturii din Turcia a anunțat ieri că gripa aviară a fost eradicată cu succes într-o zonă din vestul țării după impunerea carantinei și sacrificarea a peste 10.000 de păsări, informează Reuters.

„Un raport anunțând eradicarea epidemiei a fost trimis Organizației Mondiale pentru Sănătatatea Animalelor pe data de 8 decembrie," se arată într-o declarație a Ministerului.

După ce au fost efectuate o serie de teste clinice și de laborator, nu au mai fost identificate urme ale bolii. Autoritățile turce au semnalat izbucnirea epidemiei de gripă aviară în luna octombrie la o fermă din Manyas, sud de Marea Marmara, în apropiere de o zonă tranzitată de numeroase păsări migratoare.

Tulpina de virus H5N1 a cauzat decesul a 70 de persoane în Asia din 2003 și a determinat sacrificarea a milioane de păsări. Tulpina de virus a fost de asemenea descoperită la păsări în Croația, România și Rusia, dar nu au fost identificate cazuri la oameni în Europa.

Americanii spun că

Nu există viață pe Marte

Pe Planeta Roșie a existat cândva apă, dar e posibil ca acolo să nu fi trăit niciodată organisme vii. Acestea sunt concluziile cercetătorilor americani care au analizat informațiile primite de la două navete spațiale, Opportunity și Spirit.

Potrivit Rzeczpospolita, acestea cercetează Planeta Roșie de aproape doi ani, raportul inițial al activității lor fiind prezentat la conferința Uniunii Geofizice Americane de la San Francisco.

Spirit și Opportunity au aterizat în ianuarie 2004 pe două fețe diferite ale lui Marte. În acest fel a fost posibilă cercetarea unui teritoriu mult mai mare și mai divers. Aparatele au descoperit urme geologice care permit emiterea ipotezei potrivit căreia în trecut planeta era plină de apă. În opinia specialiștilor, tocmai existența apei lichide constituie condiția principală a apariției vieții, cel puțin a vieții așa cum o cunoaștem noi. Din cercetările efectuate la suprafața lui Marte, ca și din cele ale sateliților, rezultă că Marte deținea rezervoare de apă. A fost descoperită, printre altele, eroziunea unor stânci vulcanice și sedimentare provocată de apă.

În opinia oamenilor de știință americani, e totuși prea puțin pentru a afirma existența vieții în trecutul planetei. Datele indică faptul că acum 3-4 miliarde de ani, Planeta Roșie era un deșert, iar la suprafața ei existau acizi ucigători. În locul în care a aterizat naveta Spirit s-au descoperit într-adevăr urme de apă, însă în același timp au fost identificate și cratere de la meteoriți și pulbere vulcanică, lucru care dovedește că suprafața planetei a fost **„bombardată"**, iar vulcanii activi aruncau substanțe otrăvitoare.

Problema existenței - acum sau în trecut - a unor organisme vii pe Planeta Roșie a fost clarificată definitiv? Cercetătorii americani atrag atenția că suprafața planetei analizată de cele două navete nu este foarte mare. Poate că în alte locuri există (au existat) condiții mai bune de viață? Adepții tezei care presupune existența unor microorganisme pe Marte amintesc și că pe Terra, viața se poate dezvolta frenetic în condiții deosebit de nefavorabile. În apropierea izvoarelor fierbinți, la mare adâncime în oceane, pe ghețari sau pe laturile vulcanilor s-au descoperit bacterii adaptate perfect la mediu.

Fapt divers pe glob

Nici n-a știut, săracul, că e... bogat!

Un italian care, în urmă cu 50 de ani, a primit cadou din partea mătușii sale un tablou a descoperit recent că darul nu este altceva decât o pictură a lui Van Gogh, în valoare de peste 30 de milioane de euro.

Potrivit Ananova, bărbatul, din Milano, a povestit că a aflat ce comoară are în casă doar după ce a fost vizitat de un prieten, care este expert în artă.

Chinezi... sub pământ!

Cel puțin 74 de persoane și-au pierdut viața și alte 32 sunt date dispărute ca urmare a exploziei care a avut loc miercuri într-o mină de cărbuni în provincia chineză Hubei /nord/, indică ultimul bilanț difuzat joi de oficialități, informează AFP, AP și Reuters.

În momentul exploziei, survenită din cauza infiltrării de gaze la mina Liuguantun, în apropiere de orașul Tangshan /164 km est de Beijing/, în subteran se aflau 188 de mineri.

Fostă proprietate de stat, mina Liuguantun aparține sectorului privat și produce 150.000 de tone de cărbuni pe an, potrivit agenției China News Service.

Conform unor date oficiale, 6.000 de mineri și-au pierdut viața în 2004 în China, dar estimări independente indică cifra de aproximativ 20.000 de morți.

China se situează pe locul întâi din lume la producție și consum de cărbuni, care reprezintă 70 % din necesarul său energetic.

Coreence - sclave sexuale în China

Mii de refugiate nord-coreene lucrează ca sclave sexuale în China datorită temerii de a nu fi prinse de autorități și trimise în patrie - a afirmat, ieri, John Miller, directorul Biroului pentru Monitorizarea și Combaterea Traficului Uman din Departamentul de Stat al SUA, citat de Reuters din Beijing.

Potrivit lui Miller, multe femei și fete sunt scoase din Coreea de Nord (Republica Populară Democrată Coreeană, RPDC) cu complicitatea unor oficiali nord-coreeni și sunt forțate la prostituție sau căsătorie în China. După două zile de discuții pe această temă cu autoritățile chineze, Miller a spus că nu există statistici exacte asupra fenomenului. Dar grupurile religioase și de caritate estimează că între 30 și 50 la sută dintre miile de nord-coreence care traversează granița în China în fiecare an sunt victime ale traficului uman și ajung sclave prin constrângere sau înșelătorie.

Potrivit presei chineze, femeile nord-coreene sunt vândute traficanților chinezi la prețuri de câteva sute sau cel mult o mie de dolari. Dacă sunt repatriate, ele riscă pedepse de închisoare de cinci ani sau mai mult sau chiar execuția. Dar cel mai adesea, ele sunt ținute în lagăre de muncă forțată. **„Există nenumărate mărturii de la cele care au scăpat (din aceste lagăre) referitoare la bătaie, tortură, tratamente degradante și chiar avorturi forțate sau infanticid"**, se scrie în raportul întocmit de organizația Anti-Slavery International, cu sediul la Londra. Multe din femeile nord-coreene traficate sunt forțate să se căsătorească cu fermieri chinezi săraci, deoarece aceștia nu pot găsi soții din cauza accentuării dezechilibrului dintre sexe datorită politicii demografice a statului chinez. Deși sunt adesea bătute și maltratate, victimele declară că situația lor este mai bună decât dacă ar fi repatriate sau ar muri de foame.

Internetul ne omoară

Un sud-coreean în vârstă de de 38 ani, care juca pe Internet de zece zile și nopți, a murit...de epuizare - transmite, vineri, AFP.

Individul a decedat joi într-un Internet-cafe din Inchon. Transportat la spital, a fost declarat mort.

În august anul acesta, un alt sud-coreean pasionat de jocuri în rețea, care avea 28 de ani, a decedat în orașul Taegu după ce jucase pe Internet.

ADEVĂRUL SPORTIV

Dominație arădeană la „naționalele” de șah

La Băile Tușnad au avut loc, între 25 noiembrie și 5 decembrie, Campionatele Naționale de șah pentru seniori și senioare. Sportivii de la clubul Contor Zenner Arad au ieșit iarăși în evidență prin rezultate foarte bune. Astfel, Angela Dragomirescu a devenit campioană a României, cu 6 puncte obținute, în vreme ce Daniel Moldovan s-a clasat pe poziția secundă în ierarhie (7,5 puncte). Ambii șahiști sunt maeștrii internaționali. Din partea grupării arădene a mai concurat tânărul Oliver Bucur (20 ani), aflat la prima participare la un asemenea eveniment.

A. Hărțău

Aldea - în colimatorul conducătorilor de la UTA

Managerul general de la FCM UTA, Helmuth Duckadam este destul de iritat de ceea ce s-a întâmplat până acum la echipă, iar - pe alocuri - situația persistă. La salariul dat joi, cinci jucători au fost penalizați, din diferite motive, alți trei au fost puși pe liber, doi sunt în colimatorul antrenorului, dar mai sunt și alții care îi supără pe conducători.

Primul pe listă este Aldea, fundașul UTA-ei care este accidentat de o bună bucată de vreme. Duckadam este nemulțumit de faptul că nu vede nici un interes din partea jucătorului, pentru a reveni la antrenamente, iar asta pentru simplul fapt că are un contract bun, iar salariul vine de la sine. **„Dacă nu va începe pregătirea de iarnă și zice că-i tot accidentat, noi nu mai avem nevoie de el, așa că îl vom pune și pe el pe lista de transferuri. Dacă nu ne ajută nici în retur, când ne arde buza, atunci când o va face?”** - spune Duckadam.

Vaczi și Bâtea, alături de Farmati

Pe lângă dr. Liviu Boroș, de la secția de neurologie a Spitalul Clinic Județean Arad, doi fotbaliști cunoscuți în istoria „Bătrânei Doamne” au fost și rămân în continuare alături de Zoltan Farmati. Este vorba despre Vaczi jr. și Bâtea, care l-au vizitat în mod constant. Vă reamintim că jucătorul de legendă al F.C. UTA a suferit un accident vascular cerebral, starea lui cunoscând în prezent o ușoară ameliorare.

A.H.

Câmpian se gândește să plece de la Mailat

Zilele trecute, președintele clubului Voința Mailat, Ilie Popa a susținut, sus și tare, că are o înțelegere cu actualul antrenor al echipei, Marcel Câmpian, prin care tehnicianul urma să rămână și în retur la cârma grupării. Din păcate pentru cei din Mailat, la doar 24 de ore, patronul lui Regal Horia, Ovidiu Ionescu i-a făcut o ofertă concretă lui Câmpian, care l-a anunțat, imediat, pe unul din asociații Voinței, pe nume Molnar. În acest week-end, Câmpian se gândește dacă va accepta oferta, însă după declarația care ne-a dat-o, se pare că va părăsi Mailatul, pentru Regal Horia, acolo unde ar pregăti echipa în locul lui Marcel Dușan, acesta urmând să preia o funcție de conducere, dar în același timp ar putea și apăra, în continuare, poarta echipei de pe locul doi din Divizia D. **„Am termen de gândire trei zile, adică sfârșitul acestei săptămâni. Am avut o discuție cu cei de la Mailat, dar ulterior am primit o ofertă bună de la Ovidiu Ionescu, patronul lui Regal Horia. L-am anunțat pe domnul Molnar, unul din asociații clubului la care activez acum, despre acest lucru. S-ar putea să accept, deoarece știți că trenul stă după tine în gară, dar dacă nu urci el pleacă și nu mai știi când mai prinzi un altul”** - ne-a spus, ieri, Marcel Câmpian.

Leo Sfâra

Futsalul aspiră la prima ligă

Echipa FC Arad a luat drumul orașului Alexandria. Acolo ea va disputa, duminică și luni, jocuri importante în privința șanselor de accedere în prima ligă de futsal. În față îi vor sta Miercurea Ciuc și Mantrax Brașov. În cazul unor victorii, arădenii rămân în grafic, grupările clasate pe locurile 1-4 promovând în Divizia A. Lotul deplasat îi cuprinde pe Leric, Sabo - Marian, Stoica, Samoilă, Dăscălete, Adolf, Militaru, Besserman, Oprescu, Rad, Burtea și Lucaci. Pe această cale se aduc mulțumiri d-lor Aurel Ardelean, rector al U.V.V.G. Arad și Dumitru Pepici, director al sucursalei Arad a Omniasig, pentru susținerea acordată în activitatea depusă.

A.H.

Baschetbalistele junioare vor titlul

În orașul Oradea s-a consumat o etapă contând pentru Campionatul Național de baschet, rezervat junioarelor I. Echipa LPS ICIM Arad a trecut de CSU Lic. Eminescu Oradea (82-50) și LPS Târgu Mureș (83-53), cedând în fața Universității B.T. Cluj (62-81). Două dintre formații, Bega Timișoara și LPS Satu Mare s-au retras pe parcurs. În momentul de față, în clasament conduc clujencele, cu 6 puncte, urmate de LPS BC ICIM Arad, 5 p. și de teamul orădean, cu 4 p. LPS Târgu Mureș este „lanternă roșie” cu 3 p. Între 6 și 8 ianuarie este programat un nou turneu de sală, pentru ca în lunile februarie și martie să se desfășoare returul campionatului. Arădencele nu doar că au mari posibilități de a prinde faza finală, ci vor să se bată, de la egal la egal, pentru titlul de campioane naționale. În cele trei jocuri prezentate, marcatoarele noastre au fost Tarța 45 (2), Ionescu 41, Meszaros 39, Vaska 30 (3), Rus 24 (3), Hromei 29 (1), Chițu 13 (1), Haas 2, Bujor 4. A mai jucat Ardelean. Antrenorii echipei sunt profesorii Elisabeta Mateș („principal”, din partea LPS) și Constantin Wünsch („secund”, reprezentând ICIM).

A.Hărțău

Nou contract pentru Bogoșel

Dacă până acum am văzut doar nemulțumiri ale conducerii față de jucători, iată că am întâlnit și o situație diferită. Omul despre care Silviu Iorgulescu a spus că i-a fost băgat pe gât de Coraș și nu are nevoie de el, iar apoi a fost titular la UTA, evoluând constant meci de meci, chiar și în acest tur, Costel Bogoșel este băgat în seamă de conducerea „Bătrânei Doamne”.

Săptămâna viitoare se intenționează prelungirea contractului cu UTA, iar Bogoșel nu a dat semne că nu ar dori să încheie o înțelegere cu UTA, cel mai probabil pentru un an și jumătate. Duckadam spune că are nevoie la echipă de jucători care să se pregătească și să aibă o atitudine precum Costel Bogoșel.

Leo Sfâra

Sport la TV

Sâmbătă, 10 decembrie

Ora 14, live, TV Sport: Steaua - Bayonne, rugby, Challenge Cup
Ora 14,45, live, Telesport: Liverpool - Middlesbrough, fotbal, Premier League
Ora 16,30, live, TV Sport: Hamburg - Hertha Berlin, fotbal, Bundesliga
Ora 17, live, Telesport: Chelsea - Wigan Athletic, fotbal, Premier League
Ora 17,30, live, TVR 2: România - Macedonia, Campionatul Mondial de handbal feminin
Ora 19, live, Național TV: Rapid - Jiul Petroșani, fotbal, Divizia A
Ora 19, live, TV Sport: Portland San Antonio - Ademar Leon, handbal, Liga Campionilor
Ora 19,15, live, Telesport: Newcastle - Arsenal, fotbal, Premier League
Ora 21, live, TV Sport: Valencia - Athletic Bilbao, fotbal, Primera Division
Ora 21,30, live, B1 TV: Fiorentina - Treviso, fotbal, Serie A
Ora 23, live, TV Sport: Real Sociedad - Villareal, fotbal, Primera Division

Duminică, 11 decembrie

Ora 13,30, live, TV Sport: Feyenoord - PSV Eindhoven, fotbal, campionatul Olandei
Ora 16, live, B1 TV: AS Roma - Palermo, fotbal, Serie A
Ora 18, live, Telesport: Manchester United - Everton, fotbal, Premier League
Ora 18, înreg., B1 TV: Juventus - Cagliari, fotbal, Serie A
Ora 18,15, live, TV Sport: Ciudad Real - Pick Szeged, handbal, Liga Campionilor
Ora 20, live, TV Sport: Malaga - Real Madrid, fotbal, Primera Division
Ora 21,30, live, B1 TV: Inter - AC Milan, fotbal, Serie A
Ora 22, live, TV Sport: Barcelona - Sevilla, fotbal, Primera Division

Continuă „mondialele” de handbal

Aseară, la Campionatul Mondial de handbal feminin de la Sankt Petersburg, selecționata țării noastre a încercat să repurteze un nou triumf și, deopotrivă, să își păstreze invincibilitatea în cadrul turneului. Rezultatul înregistrat, în cele din urmă, a fost de România - Franța 28-26, astăzi dându-se piept cu jucătoarele echipei Macedoniei.

A.H.

REVELION 2006
LA CASA JELEN!
SĂ ÎNCHINĂM ÎMPREUNĂ,
CU VOIE BUNĂ,
ÎN NOAPTEA DINTRE ANI !
*VĂ AȘTEPTĂM LA MASA FESTIVĂ
DE LA CASA JELEN,
LA O PETRECERE CU ANTREN.*
FORMAȚIA EDY TRIO
VA ÎNTREȚINE BUNA DISPOZIȚIE
ATENȚIE!
TOMBOLĂ ȘI ALTE
SURPRIZE DE REVELION!
LA MULȚI ANI 2006!

La o ceașcă de cafea cu trupa B-ton

„La fel cântăm și la cinci oameni și la 30 000"

B-Ton au visat să cânte la Sziget și au cântat. au visat să colinde țara cu muzica și „începe să meargă" cum spun ei. Au deja un videoclip, acuma îl termină pe al doilea. au un album, în curând îl încep pe al doilea. concertele curg, cam două pe lună. La Chișinău, în deschiderea concertului lor, a cântat o trupă de la moscova. A fost un drum destul de complicat până la toate astea, până la actuala formulă - Fly, Danootz și Călin Venin - dar e clar că a meritat. Cine vrea să se convingă, în seara asta la Papa Joe, live cu B-ton...

- Cum v-ați cunoscut? Cum ați ajuns voi trei „B-ton"?

Fly: Acu' zece ani erau o grămadă de trupe, eram și noi la vremea aia, fiecare cânta în altă trupă, erau toate genurile, dar într-o variantă incipientă. În orice caz era distractiv pentru noi, era altceva față de griul ăla care era înainte. Tot felul de concerte, eram unul mai funny decât celălalt, mai naspa... Noi ne știam. Adică eu, Fly, și cu Danootz. Au fost vreo doi ani de cântări împreună, eu cu trupa mea, No Name, și Danootz în Slammer, cu Gălnenuș, Norbi... Era și clubul din Constru, Rock Only. Eu am legitimația nr. 14 din primul club de rock din țară, de la Constru.

- Ce se asculta pe vremea aia?

Fly: Metallica, AC/DC, Sepultura, Kreator, ce venea, toată muzica bună, plus ce duceam noi, trasherisme din astea. Mai ascultam și Queen, Faith No More, nu pot să le enumăr de toate, erau foarte multe. Eram pe vremea aia cu postere, tricouri originale, fără internet, care avea o revistă „Metal Hammer" pe vremea aia era... ca și cum ar exista un singur calculator cu net în Arad...

- Trupe de alte genuri erau pe atunci în Arad?

Fly: Break danceri erau...

- Deci cum ați ajuns voi trei...

Danootz: Prima dată a fost numai Fly venit, cel mai vechi dintre toți.

Fly: Deci în '96 am fost în armată, în '97 am terminat și m-am reapucat de lucru cu trupa, cu No Name-ul, și vine Danootz la mine cu o superofertă, am zis hai să văd, până unde merge tupeul în ziua de azi.

Danootz: Până în Germania.

- De ce în Germania?

Danootz: A fost o serie de concerte și aveam nevoie de un basist...

Călin Venin: De ce nu spui? Un basist cu mașină.

Danootz: Da, da, un basist cu mașină... Au urmat o serie de repetiții din astea la dublu, și cu noi și cu No Name, și s-a hotărât ca noi suntem mai serioși decât No Name.

Fly: Foarte greu se aduna lumea la repetiții, erau o grămadă de lucruri mai importante decât a face ceva. După Germania am văzut altfel lucrurile.

Danootz: Am privit cu alți ochi ceea ce făceam până atunci. Am început să ne schimbăm spre alte genuri.

Fly: Că muzica nu se rezumă așa, la o felie, muzica e ca o portocală, noi aveam o felie foarte subțire. Și am zis că vrem mai mult. Și între timp, Călin, care era în Germania...

Călin Venin: În Austria. Și am văzut primul lor concert, și mă uitam la ei și mă distram. Eu eram chitarist, ei aveau nevoie de un basist. Și... a trebuit să trec la bas.

Danootz: Atunci eram cinci: mai erau Charlie și Gălbenuș.

Fly: Din '96 până în '99 am frecat-o în sala de repetiții, nu ieșea nimic, mai cântam pe ștrand, în aer liber, și se aduna foarte mult lume, deși nu puneam afișe, nimic. După aia am început să ne reorientăm, am cântat, ne-am lăsat, tot așa, până când ne sună Gianini (n.n. impresarul) din București, că noi mai cântăm? Am zis că da. Avea nevoie de două piese de la noi că făcea nu știu ce compilație. Am sunat băieții și am zis că facem ceva ce n-am făcut până acuma, am căutat nume, nu am găsit foarte repede, dar Norbi avea tot timpul vorba asta, după petrecerile pe care le făceam foarte des: „mamă, ce ne-am betonat aseară". Și am luat chestia aia, Beton. După aia a venit și vorba aia, B-ton în sensul cool. Eram eu, Danootz, Gălbenuș și Călin. Noi patru am început un proiect instrumental foarte bun.

Călin Venin: Aveam nevoie de un vocal bun, care a fost Charlie, dar eram deja prea mulți oameni, cinci, și nu mergeau lucrurile. Cinci oameni e greu. Să ai încredere că o să iasă ceva, să sacrifici.

Danootz: Am făcut niște piese împreună, care au sunat foarte bine. Prima oară a plecat Gălbenuș, care a ales altceva, însă ne sprijină în continuare, cu tot ce poate el. Am rămas în formulă de patru. Am mers la București în 2000 să facem un demo, patru-cinci piese. Nu am făcut nimic cu el, poate că nici noi nu inspiram atâta încredere.... Charlie s-a hotărât să-și întemeieze o familie, are un copil, e fericit. Atunci am avut prima tentativă să rămânem trei, dar am luat o pauză... A fost așa o criză, fiecare am avut alte proiecte. Eu am fost baterist la Zero, Fly era DJ Sky. Chiar am avut concerte live fiecare cu trupa lui. Ce ciudat era. Cum am reușit să ne reunim... Milo, pe lângă activitatea lui regizorală, își dorea și o activitate muzicală cu noi instrumentiști. Nu s-a mai finalizat nimic, până la urmă, dar a fost suficient cât să ne deschidă apetitul pentru cântat. Și prima piesă pe care am făcu-o împreună a fost „Imaginează-ți".

Fly la chitară, în concert la Chișinău

Fly: Am dat drumul la scule, vreo douăzeci de minute am repetat, după care un-doi-trei și. Și așa a ieșit „Imaginează-ți", din prima, cu puține modificări după aia... Piesa a apărut pe compilația „Sabotaj",

Călin Venin: Și noi după aia am început să compunem restul pieselor.

Fly: Am vrut să intrăm pe piață, fără să ne dăm la dance și la tot felul de chestii din astea, rock din ăla soft, de inimă albastră.

- Ce muzică ascultați când ați compus albumul?

Călin Venin: Tot felul de muzică, aia era pe vremea Constru când ascultam numai un gen de muzică.

Danootz: Era și Tub-ul, ascultam deja Oakenfold... Tot felul. Albumul nu a fost o urmare a ceea ce ascultam. Am tras tare, în două-trei luni am făcut piesele, cu Fly vocal. Am apărut pe compilația aia, au urmat o serie de concerte, care nu au făcut decât să ne stimuleze și mai mult.

- Care a fost primul concert mai tare?

Fly: În Frontiera, la Arad Rock Revolution, în 2003, în iarnă. În 2004 am intrat în studio. Apoi am cântat la Club A, a fost și un concert la Deva, la zilele orașului, foarte bun concert a fost.

- Cum ați zice că se cheamă muzica voastră, ce gen e?

Fly: Gold-stoned rock, e un nume inventat de noi.

Călin Venin: Noi facem ceva ce ne place, atâta, nu ne gândim cum se cheamă.

- Din trupele de rock cu care vă simțiți „frați" în ceea ce faceți?

Fly: Ca frați ne simțim cu Despot de la Vița de Vie. Eram prieteni, el avea bunica aici, multe din chestii de chitară ne-a învățat el.

Danootz: La el am făcut și albumul.

Călin Venin: Noi ne doream să vedem țara din muzică, și începe să meargă. Cu toate că e muncă la o formație care cântă cu instrumente. Și oamenii trebuie să se înțeleagă bine, nu unul într-o parte, altul în cealaltă. Aia-i cel mai groaznic pentru mine, să mă duc la un concert cu o formație care cântă bine, și eu să nu am trupă.

- Videoclipurile cine le face?

Danootz: Milo, și se pare că a mers bine, se zicea că e cel mai fain făcut în afara Bucureștiului.

- V-ați muta din Arad dacă situația o cere?

Fly: Nu ne-am muta. Nici să ne gândim că ne mutăm nu e loc și cazul.

Călin Venin: Noi credem că o vom putea rezolva totul frumos, degajat, cool de aici. Nici Cargo nu stau la București, de exemplu.

- Urmează al doilea album?

Fly: Pe hârtie. Adică există niște texte, niște armonii, dar încă nu... Ne pregătim foarte mult de show-urile astea pentru primul album.

- Textele cine le scrie?

Călin Venin: Nu e așa, zice fiecare câte ceva, apoi mai zice altcineva.

Fly: Nu e unul care face aia, unul aia. Unul care vine cu un cuvânt, apoi altul zice ce-i vine.

- Repetați în fiecare zi?

Fly: Nu. Deocamdată nu avem condițiile, ar însemna să fim odihniți, să fin pregătiți pentru repetiția asta, ori Dănuț bagă de nebun la lucru, de dimineața de la opt până seara la șase, Călin e student la Timișoara, eu prestez la Milo...

Călin Venin: De două trei ori pe săptămână și înainte de concerte.

Fly: Nu ne mai permitem să luăm pauze lungi, suntem în priză, concerte, apariții tv.

- Vă interesează ce zice lumea de voi?

Călin Venin: Când zice de rău da. Încercăm să ne îndreptăm dacă au dreptate.

- Ce hotărăște succesul vostru?

- Pentru noi succes înseamnă ca lumea să se simtă bine cu noi, că am făcut ce trebuia să facem. Nu contează că cântăm la cinci oameni, s-a și întâmplat, sau la 30 000 de oameni.

- Deci voi la fel cântați și al cinci oameni și la zeci de mii?

- Exact. E nasol când noi nu ne simțim bine.

Călin Venin: Când mergi undeva și... mai ești chemat a doua oară?

- Simțiți publicul de la început?

Călin Venin: Da, acuma da. A durat ceva timp până am ajuns să ne dăm seama.

Cătălina Latu

„A pune pruna (!) la coadă"

Joi seara, la Casa Municipală de Cultură, într-o atmosferă de - a dreptul incendiară, s-a ținut ședința de lucru a cenaclului US, condus cu tact de prozatorul Horia Ungureanu.

Poeții Khașiș și Leac, flancându-l pe prozatorul Horia Ungureanu

Au citi poeții TS Khașiș și V. Leac, ambii exersând un discurs ce amintea de „Beat Generation", gruparea poetică americană decisă a submina lirismul.

Dacă Lucian Blaga se plimba **„când vinovat pe acoperișurile iadului"**, când inocent **„pe muntele cu crini"**, TS Khașiș pendulează antimetafizic **„între frigider și aragaz".** Dacă magistrul Mihai Ursachi avea o viziune grațioasă a artistului: **„Acesta-i poetul, el poartă pe umăr un crin ca pe-o pușcă/ Astfel înarmat tot ce există îl mușcă"**, poetul nostru, mult mai concret, realist și prozaic **„cu o bîtă de baseball pe umăr"** a pornit la vânătoare de muște. V. Leac nu s-a lăsat cu nimic mai prejos, simțindu-se și el obligat să declare: **„Capul meu e un bordel/ Ce m-aș face fără el".**

Și atunci s-a dezlănțuit furtuna. Primele fulgere i-au aparținut Iulianei Petrian: **„O poezie care forțează recuperarea unor cuvinte obscene, însă ceea ce s-a citi mi se pare mai mult proză decât poezie."** Au urmat tunetele lui Mircea Stepan: **„N-avem de ce să avem complexe în fața poeziei bucureștenilor"** și s-a continuat într-un crescendo apocaliptic de către **„profetul"** Petru M. Haș: **„Dacă miticii cred că au pus coada la prună, cei doi arădeni ce citiră-n astă-seară, cred inocent că ei au pus pruna la coadă."** A venit apoi o perioadă de acalmie - liniștea din ochiul ciclonului - în care poetul Vasile Dan a teoretizat despre schimbarea de canon forțată de noua generație, plăcându-i **„în special Khașiș, cu al său jurnal liric, cu textele de o tensiune de spasm, parcă ar fi poeme cu ștreangul la gât, venind, desigur, din partea unei sensibilități rănite"**, în timp ce textele lui V. Leac amintesc de lumea închisă a **„internauților"**, ce se întâlnesc în lumea virtuală a forum-urilor și l-a citat pe tânărul bard: **„Noi suntem degustătorii plăcerilor perverse".** În același ton potolit s-a exprimat și poetul Constantin Dumitrache: **„Doi rebeli rafinați".** Pe aceeași lungime de undă a comunicat și M. Arcadie Comănici: **„Îmi este mila de ei, fiindcă-i văd flămânzi, lipsiți de dragoste și furioși."** Lucia Cuciureanu s-a arătat și ea **„familiarizată cu acest gen de poezie, care este un răspuns la agresiunea realității exterioare."** După constatarea laconică a lui Petru M. Ardelean **„Poezia bate gramatica"**, concluziile definitive i-au aparținut conducătorului de cenaclu, Horia Ungureanu: **„Prin poezia lor, ei răspund violenței cu violență."**

Vasile Sărăndan

Perle umoristice

Dumitru Vasi - Șoimoșanu, născut pe meleaguri arădene, mai exact Șoimoș (și stabilit la Brașov) cunoscut cititorilor cu cartea **„Eterna și fascinanta anecdotă"**, este și un pasionat pescuitor de perle umoristice. Vă prezentăm în mai multe episoade - dintr-un volum în curs de apariție - scurte mostre din „colecția" sa.

De prin teze și extemporale

- În epoca primitivă, de la un timp oamenii au început să domesticească animalele, ca apoi să apară vitele. Oamenii se dovedesc oameni față de animale prin muncă.
- În ginta maternă nu se cunoștea decât mama deoarece mama era cea care dădea viața iar tatăl nu se cunoștea pentru că nu se cunoșteau când se căsătoreau doi oameni (un bărbat și o femeie) ci doi ginți.
- În ginta matriarhală mama trebuia să se cunoască pentru că ea se afla la putere.
- La un moment dat, oamenii în epoca primitivă au început să practice mersul vertical, care a permis eliberarea membrelor anterioare ceea ce a dus la lărgirea orizontului de vedere.
- Oamenii în comuna primitivă se ocupau cu vânătoarea, pescuitul și transporturile.
- Pe vremea vechilor egipteni era foarte greu să ajungi împărat. Pentru asta trebuia mai întâi să fii faraon.
- Penuria de hârtie exista și în antichitate. Dovadă că vechii egipteni scriau pe papirus. Papirusul era o hârtie deosebită, pe care se desenau și se scriau hieroglife, mai târziu devenite cuneiforme.
- Piramidele antice adăposteau morminte de faraoni cu sicrie îmbălsămate.
- Piramidele din Egipt au mai multe încăperi pentru că faraonii aveau familii numeroase de la tată la mamă până la cumnați și cumnate.
- Piramidele erau mormântul faraonilor. Ei nu mai ieșeau niciodată de acolo.
- Piramidele și Sfinxul sunt minunile antichității pe care aceasta le-a creat pentru turiștii de azi.

Cu prietenia pentru om în gene

O echipă internațională de cercetători a descifrat aproape 99% din genomul câinelui, iar în genele acestuia s-a întipărit conviețuirea lui de mii de ani cu omul, potrivit revistei Nature, relatează Rzeczpospolita.

Prietenii noștri patrupezi (specia Canis familiaris) au 39 de perechi de cromozomi (pentru a face o comparație, oamenii au 23 de perechi). Țesuturile care au servit la descifrarea genomului au provenit de la boxerița Tasha. Cercetătorii au prelevat, de asemenea, probe de ADN de la alte 10 rase de câini și familii de canine (printre care lupul cenușiu și coiotul). Ei au analizat aceste probe pentru a găsi diferențele mărunte dintre genomi și au găsit 2,5 milioane. Analiza acestor diferențe le permite să răspundă la întrebarea **„de ce o serie de rase de câini sunt expuse la boli diferite".** Se știe că oamenii suferă de câteva sute de afecțiuni pe fond genetic întâlnite la câini. Studiul genelor câinelui poate ajuta deci în tratarea oamenilor. Cauza principală a morții câinilor sunt diferite tumori și multe au corespondente la oameni. Bineînțeles, cunoașterea genomului câinelui poate ajuta la tratarea câinilor înșiși.

Câinele domestic a apărut în urma domesticirii lupului cenușiu acum aproximativ 100.000 de ani. Se consideră că acesta este primul animal îmblânzit de om. Crescând câini, oamenii au dus la apariția raselor, care au trăsăturile dorite de ei. Ca urmare a activității oamenilor, câinele domestic este astăzi mult mai diversificat decât orice altă specie din familia caninelor. În lume, trăiesc în prezent 400 de milioane de câini. Numărul raselor ajunge la 400. **„Diversitatea extraordinară a câinilor privind atât construcția lor fizică, cât și psihicul, este înscrisă în gene"**, a declarat Eric Lander de la Universitatea Harvard, conducătorul echipei de cercetători. **„Cunoașterea genomului câinelui are un rol important în dezvoltarea embriologiei, neurobiologiei, medicinei și ajută la cunoașterea mai bună a legilor care guvernează evoluția"**, a adăugat el.

Cercetări anterioare au indicat faptul că din punct de vedere genetic, câinele este mult mai asemănător cu omul decât șoarecele. Acest lucru a reieșit în timpul analizei genomului pudelului, efectuată în 2003. Atunci a fost însă o analiză foarte superficială, din cauza lipsei fondurilor.

Cafeaua - salvatoare de vieți

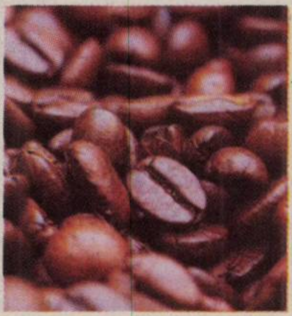

În Italia se desfășoară acțiunea **„Călătorești noaptea - caută ajutor într-o ceașcă de cafea"**, informează presa italiană.

În timpul acestei acțiuni, care va dura până la sfârșitul anului, șoferii care circulă pe drumurile Italiei în timpul nopții vor primi, pe gratis, o ceașcă de cafea bună, care să-i energizeze și să-i ajute să nu adoarmă la volan.

Organizatorii acestei campanii speră că **„ceașca de cafea"** va contribui la reducerea numărului de accidente pe timp de noapte. La ora actuală, în Italia, accidentele rutiere cu urmări serioase sunt de cinci ori mai frecvente decât în timpul zilei.

Timp de 20 de ani

A încasat pensia socrului mort

O femeie din Germania a încasat pensia socrului său timp de 20 de ani de la moartea acestuia, iar acum va fi nevoită să returneze întreaga sumă guvernului de la Berlin, relatează Reuters.

Potrivit sursei citate, bărbatul a murit în anul 1977, dar nora sa a primit în continuare pensia acestuia, care pe parcursul a două decenii a ajuns la suma totală de 429.000 de euro.

Între timp, administrația pensiilor din Germania a trimis bătrânului mai multe scrisori în care îl felicita pentru cei 100, 101 și 102 ani împliniți.

Nick Nolte dat în judecată pentru neglijență

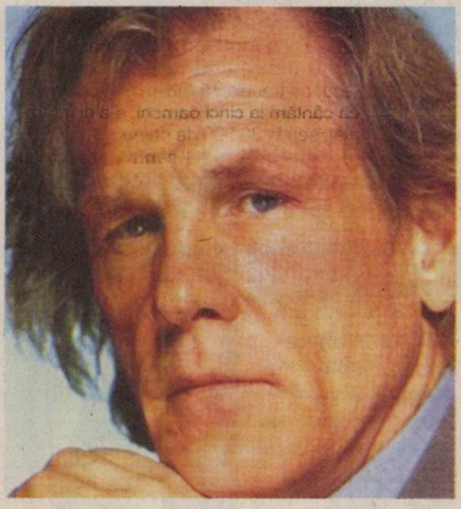

Nick Nolte urmează a fi chestionat de către poliție despre perioada în care era dependent de droguri și alcool, în contextul unui proces intentat împotriva sa și a fiului său, relatează site-ul DigitalSpy, consultat de Rompres.

Potrivit sursei citate, actorul a fost acționat în judecată de către părinții unei tinere care susține că, în 2003, a fost violată în casa lui Nolte, după ce i-au fost administrate anumite droguri.

Până în prezent, avocații lui Nick Nolte au declarat doar că actorul nu se afla acasă în noaptea în care a avut loc petrecerea.

Matt Damon va fi tătic

Actorul american Matt Damon este în culmea fericirii după ce a aflat că logodnica sa, Luciana Barroso, este însărcinată, relatează agenția de presă ANI, consultată de Rompres.

Potrivit sursei citate, Luciana Barroso - pe care actorul a întâlnit-o la un club din Miami, unde aceasta lucra pe post de barman - este însărcinată în luna a treia.

Viitoarea soție a lui Matt Damon mai are o fiică de șapte ani, dintr-o căsnicie precedentă.

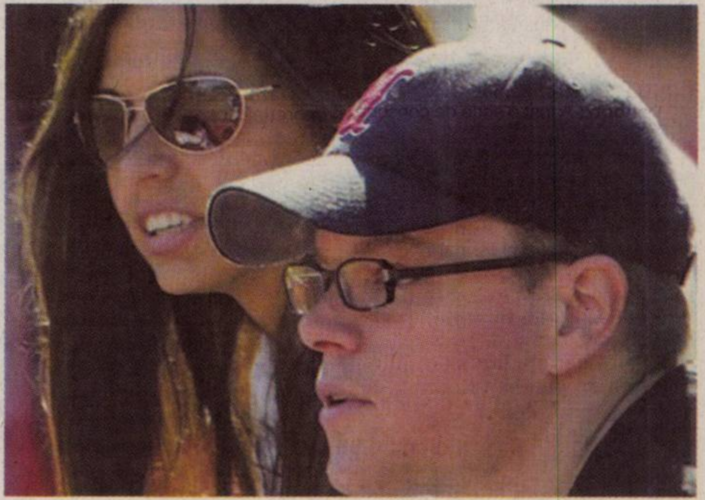

A slăbit 35 de kilograme în 10 luni cu... multă muncă și iaurt

Cu ocazia premierei mondiale de la New York a noii variante a filmului **„King Kong"**, jurnaliștii au fost foarte surprinși să constate că deși gorila din film și-a păstrat dimensiunile gigantice, nu același lucru se mai poate spune și despre regizorul **Peter Jackson** care s-a prezentat publicului într-o variantă mai ușoară cu 35 de kilograme, informează IMdb.com consultat de Rompres.

Noua versiune mult mai zveltă a regizorului devenit celebru pentru trilogia **„Lord of the Rings"**, a provocat rumoare printre jurnaliștii prezenți la conferința de presă ce a urmat premierei.

Peter Jackson susține că a reușit să slăbească 35 de kilograme în doar 10 luni ca urmare a unui regim bazat pe... muncă. Regizorul a explicat că a muncit câte 21 de ore pe zi la **„King Kong"** și în plus, și-a înlocuit preferința culinară pentru hamburgeri cu mult mai inofensivul iaurt.

„Am obosit pur și simplu să mai fiu supraponderal așa că mi-am schimbat dieta bazată pe hamburgeri cu un regim bazat pe iaurturi... și se pare că a dat rezultate", a declarat el.

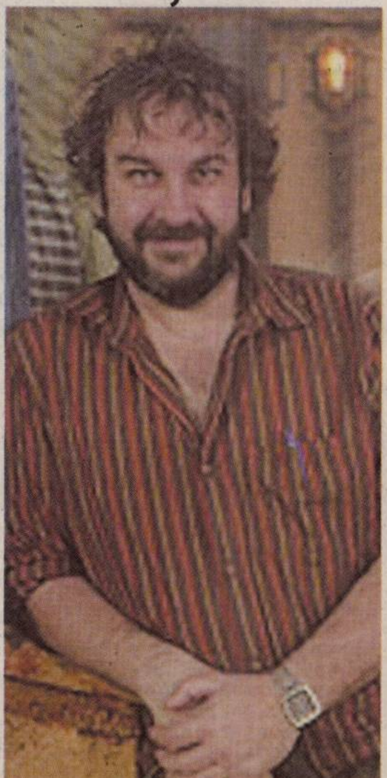

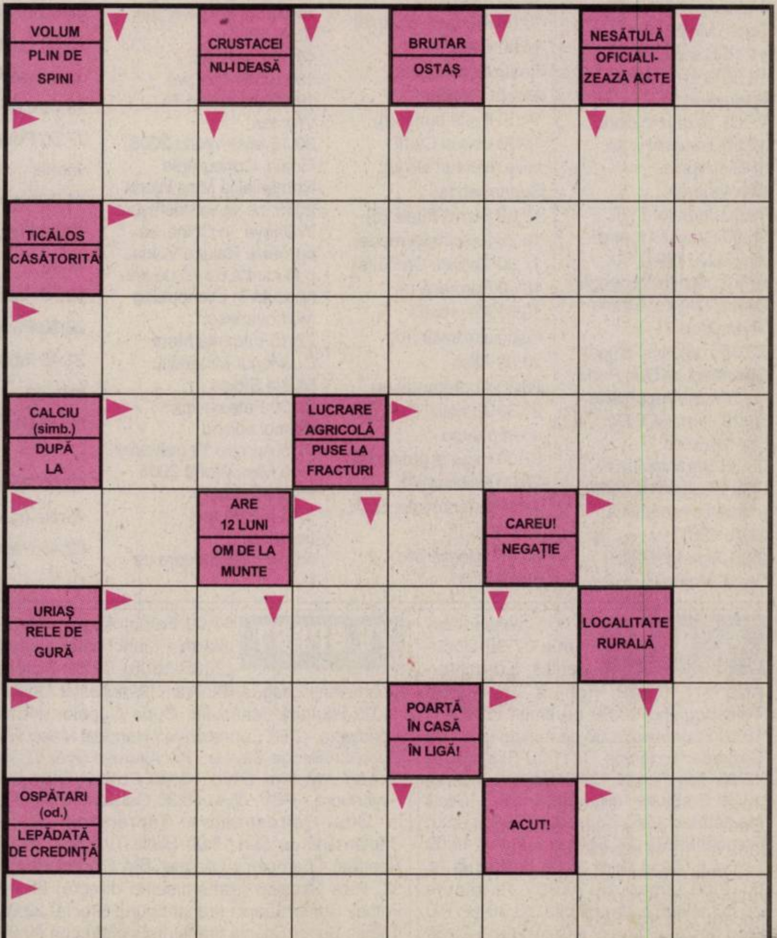

SÂMBĂTĂ, 10 DECEMBRIE 2005

TVR 1

7:00 Ceasul deșteptător Emisiune interactivă de divertisment și informații
8:20 Teleshopping
8:30 Desene animate: Clubul Disney
9:30 Mic, da' voinic!
10:00 Portativul piticilor
11:00 Exploratorii galactici (r)
12:00 Lumea-n care trăim
13:00 Orizont 2007
14:00 Jurnalul TVR. Sport. Meteo
14:15 O vedetă... populară
16:00 Parteneri de week-end
16:30 Cu Irina la cafea.
18:00 Teleenciclopedia
19:00 Jurnalul TVR. Sport. Meteo
20:00 Surprize, surprize
23:00 Jurnalul TVR
23:30 Profesioniștii
0:30 Profetul din grotă (thriller, SUA, 2001)
2:20 Jurnalul TVR. Sport. Meteo (r)
3:15 Orizont 2007 (r)
4:05 Profesioniștii (r)
5:00 Parteneri de week-end
5:30 Euro-dispecer
5:35 Destine secrete

TVR 2

07:00 Pescar hoinar (r)
07:25 Top sport
07:55 Teleshopping
08:25 Euro-Dispecer
08:30 Universul cunoașterii
09:00 Arca lui Noe
09:30 Împreună pentru natură
10:00 Natură și aventură
10:30 Oala sub presiune
12:00 Televiziunea, dragostea mea!
13:00 Agenția de plasare
14:00 Chemarea inimii (aventuri, SUA, 1998)
15:45 Aventuri secrete (film serial)
16:20 Fascinația modei
17:00 Via sacra
17:30 Handbal feminin: România - Macedonia (live)
19:00 Mari momente ale secolului XX (d)
20:00 Trăsniții din Queens (film serial)
20:30 Amy (film serial)
21:30 Jurnalul TVR
22:00 Petru cel Mare (dramă istorică, SUA, 1986)
23:00 O lecție pentru profa de istorie (comedie neagră, SUA, 1999)
00:45 Albastrul oceanului (film serial)
01:40 Muzica la maximum

PRO TV

8:00 Toonsylvania
8:30 Uriașul Harry
9:00 Baby Looney Tunes
9:30 Incadarea Americii; Moș Crăciun există!
10:00 Black Beauty (aventuri, SUA, 1994)
12:00 Promotor
12:30 Magazin UCL
13:00 Știrile ProTV
13:15 Bucătăria lui Radu
14:00 Un sălbatic la New York
15:00 Avionul buclucaș 2 (comedie, SUA, 1982)
17:15 Tu ești, tu câștigi!
18:15 Stilul Oana Cuzino
18:55 Știrile sportive
19:00 Știrile Pro Tv. Sport.
20:30 În spatele liniilor inamice (acțiune, SUA, 2001)
23:00 Viață dublă (thriller, SUA, 2002) Cu: Val Kilmer, Vincent D'Onofrio, Adam Goldberg (Kujo).
1:15 În spatele liniilor inamice (acțiune, SUA, 2001, r)
3:15 Un sălbatic la New York (r)
4:15 Tu ești, tu câștigi! (r)

TV ACASĂ

06:00 Bandiții (r)
08:00 Trupul dorit (r)
09:15 Uzurpatoarea (s)
11:00 Să iubești din nou (s)
12:00 Înger rebel (s)
13:00 Amy, fetița cu ghiozdanul albastru (s) Primele două episoade Cu: Nora Salinas
15:15 Bandiții (s)
17:20 Rețeta de acasă
17:30 Povești adevărate
18:25 Vremea de Acasă
18:30 Împotriva destinului (s)
19:30 Inocență furată (s)
20:30 Păcatele Evei (s)
21:30 Trupul dorit
23:30 Uzurpatoarea (s, r)
01:30 Poveștiri adevărate (r)
02:30 Păcatele Evei (s, r)
03:30 Muzica de Acasă
04:10 Hoțul de inimi (s)

HBO

6:00 Peștele cel Mare (Dramă, SUA, 2003)
8:05 Kung Pow: Puterea pumnului (Acțiune, SUA, 2002)
9:30 Secretul domnului Rice (Dramă, Canada, 2000)
11:05 Jurnalul unei adolescente (Comedie, SUA, 2004)
12:35 Îngerii lui Charlie: În goana mare (Acțiune, SUA, 2003)
14:20 Primele 20 de milioane (Comedie, SUA, 2002)
16:05 Chicago (Musical, SUA, 2002)
18:00 Peștele cel Mare (Dramă, SUA, 2003)
20:00 Cum scăpăm de Coana Mare? (Comedie, SUA, 2004)
21:45 Drumul spre pierzanie (Dramă, SUA, 2002)
23:40 Confesiunile unei minți periculoase (Dramă, SUA, 2002)
1:35 Speed: Cursă infernală (Acțiune, SUA, 1994)
3:30 Marea și dragostea (Romantic, Japonia, 2002)
5:25 Pe platourile de filmare Episodul 49

PRIMA TV

07:30 Desene animate
08:30 Sărit de pe fix (s)
09:00 Un taxi numit dreptate (s)
10:00 Orizonturi europene 10:30 Roseanne (s)
11:00 Sport, dietă și o vedetă
11:30 Tele RON
13:00 Viață de vedetă
13:30 În teren (s)
14:30 Săptămâna nebună (r)
15:30 Supernanny. Reality show cu Irina Petrea (r)
17:00 Aventurile familiei Vijelie (r)
18:00 Focus
19:00 Camera de râs
19:30 Hugo
20:00 Boc profesionist: Supergala campionilor, la Leipzig
22:00 Poliția în acțiune (r)
23:00 Trădați în dragoste
00:00 Păcate trupești
02:00 Sfârșit de război

ANTENA 1–TV ARAD

7:30 Gillette World Sport
8:00 Astro Boy
9:00 Rățoi de oraș
9:45 Casa de piatră
10:15 Roata de rezervă
11:00 Nava spațială Odyssey
12:15 Incredibil, dar adevărat
13:00 Știri
13:15 Întâmplări hazlii
14:00 Sheena, regina junglei (aventuri, SUA, 1984)
16:30 Cei mai frumoși ani
18:30 Săptămâna financiară.
19:00 Observator. Sport.
20:30 Animat Planet
21:00 Gogomanii
22:00 Replică în forță 2 (acțiune, Canada., 1997) Cu: Jalal Merhi, Bolo Yeung, Cynthia Rothrock.
0:00 Viață furată
2:00 Concurs interactiv
3:00 Observator
4:00 Replică în forță 2 (acțiune, Canada., 1997, r)

INFO TV

9,00-9,45 - Info 2 rel
9,00-10,00 - Rețete imperiale
10,00-11,30 - Concert simfonic
11,30-12,00 - Videoclipuri
12,00-12,50 - Cuiul din talpă rel
13,00-13,50 - Info 1 rel
14,00-14,50 - Tribuna Universității UVVG rel
15,00-15,50 - Maeștrii Cascadoriei
16,00-17,00 - Infotext
17,00-17,45 - Turismul, dragostea mea
17,45-18,00 - Rețete imperiale
18,00-18,30 - Info 1
18,30-19,30 - Recurs
19,30-20,00 - Mistere, farmece și miracole
20,00-20,50 - Ghilea Show
21,00-21,50 - Confesiuni în premieră - realizator Vasile Dan
22,00-22,30 - Info 2
22,30-22,45 - Rețete Culinare rel
23,00-00,40 - Film - Crime prin sinucidere
00,40-01,00 Infotext

Redacția Adevărul nu își asumă răspunderea pentru modificările ulterioare intervenite în programele TV

BI TV

07:00 Euromaxx (d) 07:30 Euroblitz - Fabricat în Germania (r) 08:00 Calendar ecumenic 08:30 Teleshopping 09:00 Marș forțat (r) 10:00 La limită 10:30 Vis de vacanță (r) 11:00 Familia Lowendall. Portrete (d) 12:00 Fan X 13:00 Economia în 60 de minute 14:00 O casă de nebuni (r) 14:30 Pasul Fortunei (r) 16:00 Esentze 17:00 Highlife (r) 18:00 Briefing. Știrile săptămânii cu Adriana Muraru 19:00 Știri 19:30 Piloții interstelari (SF, coprod., 1999) 21:30 Fotbal Il Calcio (live) 23:30 Pețitoarea (s) 00:30 Euroblitz - Automotor (reluare) 01:00 Euromaxx (reluare)

TV SPORT

07:00 Fotbal Anglia. Chelsea - Middlesbrough (2004-2005) 08:45 Teleshopping 09:00 Fotbal Anglia: Chelsea - Middlesbrough (2005-2006) 11:00 Maradona - Căderea unui Zeu. Diego Armando Maradona, cel mai năstrușnic fiu al fotbalului și poate cel mai talentat slujitor al Sportului Rege, s-a întors din morți. Miracol al medicinei cubaneze, rodul unei voințe remarcabile probate încă din copilăria sărmanului indian care s-a visat star sau lacrimile fetițelor sale (nu muri, taticule!) 12:30 Fotbal Champions League 14:30 Fotbal Champions League 16:30 Fotbal Bundesliga 18:30 Știrile TV Sport 19:00 Handbal Champions League 21:00 Fotbal: Super Spania (live) 23:00 Fotbal: Super Spania (live)

NAȚIONAL TV

05:45 Naționala de Bere (r) 06:45 Țara lu' Papură Vouă (r) 07:00 Teleshopping 08:00 Jurnal de dimineață 08:30 Denver - ultimul dinozaur 09:00 Tropăind prin istorie (aventură, SUA, 1989) 11:00 Totul despre casa mea 11:30 Agenția de turism 12:00 Fashion 12:30 Raven (s) 13:00 A treia planetă de la Soare (s) 13:30 Un partener fantomă (s) 14:30 Danny și Brett: Cursa (f) 16:30 Taxi Driver (r) 17:30 Cuscrele (r) 18:30 Jurnal de seară 19:00 Fotbal: Rapid - Jiul (live) 21:00 Suflet sălbatic (f) 23:30 Metamorfoze (f) 02:00 Emmanuelle (s) 03:00 Suflet sălbatic (f, r)

REALITATEA

06:45 Ziarul realității 11:15 Kilocruciada 12:00 Realitatea de la 12:0013:00 Realitatea de la 13:00 13:15 Autoshow (r) 14:00 Realitatea de la ora 14:00 15:00 Realitatea de la ora 15:00 15:15 Documentarea realității 16:00 Realitatea de la ora 16:00 17:00 Realitatea de la 0ra 17:00 18:00 Realitatea de la 18:00 19:00 Realitatea de la 19:00 20:00 Realitatea de la 20:00 20:15 Deschide România! 21:00 Realitatea de la ora 21:00 22:15 Am o știre pentru tine! 23:00 Realitatea de la 23:00 23:15 Documentarele Realității 00:00 Realitatea de la 00:00

PRO CINEMA

09:15 Tazmania (r) 09:40 Teleshopping 10:00 Tazmania (r) 10:30 Descoperă România 10:45 Teleshopping 11:00 Misterele planetei albastre 12:00 Teleshopping 12:15 Cupluri celebre 12:45 Teleshopping 13:00 Vine razia! 15:00 Patinaj 16:00 Cheers (s) 17:00 Șarada19:00 Telefonul de la miezul nopții 20:00 În fiecare zi mi-e dor de tine 22:15 Lege și fărădelege 23:00 Saturday Night

DUMINICĂ, 11 DECEMBRIE 2005

TVR 1

7:00 Universul credinței
8:30 Desene animate: Clubul Disney
9:20 Școala vedetelor (r)
10:00 Stele... de cinci stele (r)
10:55 Euro-Dispecer
11:00 Ulița spre Europa
11:30 Viața satului. Magazin de informare și educare
13:00 Agenda politică
14:00 Jurnalul TVR. Sport. Meteo
14:15 Dănutz SRL
16:00 O zi cu Johnny Răducanu (I)
17:00 Tezaur folcloric
18:50 Tragerile Loto 6/49 și Noroc. Omologarea
19:00 Jurnalul TVR.
20:00 Gravidul (comedie, SUA, 1994) Cu: Arnold Schwarzenegger, Danny DeVito, Emma Thompson.
22:05 Toujours l'amour Spectacol cu Dan Puric și Carmen Ungureanu
23:20 Jurnalul TVR. Sport. Meteo
23:35 Garantat 100%.
0:35 Elizabeth și ceilalți (comedie romantică, SUA, 1987)
2:05 Jurnalul TVR. Sport. Meteo (r)

TVR 2

07:00 Amy (s, r)
07:55 Teleshopping
08:25 Euro-Dispecer
08:30 Medalion folcloric
09:00 Ferma
10:00 Pescar hoinar
10:30 Info... baza în direct!
11:00 H... ora Prichindeilor
12:00 Două roți
12:30 Magazin IT
13:00 Atenție, se cântă!
14:00 Casa ta. Realizator: Angela Avram Giurgiu
14:30 Poftă bună! (d)
15:00 Lois și Clark - noile aventuri ale lui Superman (s)
16:00 Femei fatale (d)
16:35 Fascinația modei
17:00 Verdict: Crimă (s)
18:00 Farmece (s)
19:00 Pe urmele războiului troian (d)
20:00 Atlas
20:30 Andromeda (s)
21:30 Jurnalul TVR. Știri, sport, meteo
22:00 Lege și ordine (s)
23:00 Psihiatrul în vacanță (comedie, SUA, 1991)
00:45 Agenția de plasare (r)

PRO TV

8:30 Uriașul Harry
9:00 Baby Looney Tunes
9:30 X-Men: Evoluția
10:00 Provest
11:00 Parte de carte
12:00 Profeții despre trecut
13:00 Știrile ProTv
13:05 Xena, prințesa războinică
14:00 Apropo TV
15:00 Mama mia
16:00 Sfinxul (aventuri, SUA, 1981)
18:15 La servici
18:55 Știri sportive
19:00 Știrile Pro Tv. Vremea
20:15 Miss World 2005. Finala. Concurenta României la Miss World 2005, ce se va desfășura în Sanya, în China, se numește Raluca Voina, o studentă de 20 de ani, născută în Câmpulung Moldovenesc.
22:15 Vacanța Mare Cu Mugur Mihăescu, Mirela Stoian
23:30 Fete cu lipici Ultimul episod
0:15 Apropo Tv (reluare)
1:15 Miss World 2005 Finala (reluare)
3:15 Mama mia (reluare)
4:00 Profeții despre trecut

TV ACASĂ

04:10 Hoțul de inimi (s)
05:00 Poveștiri adevărate (r)
06:00 Bandiții (s, r)
08:00 Rețeta de acasă
09:15 Uzurpatoarea (s)
11:00 Al șaptelea cer (s)
12:00 Acasă în bucătărie
13:00 Amy, fetița cu ghiozdanul albastru (s)
15:00 Cristina Show: Juan Soler și familia
16:00 Corazon latino
17:30 Poveștiri adevărate
18:25 Vremea de acasă
18:30 Împotriva destinului (s)
19:30 Fetele Gilmore (s)
20:30 Păcatele Evei (s)
21:45 Iubitul meu se însoară
00:30 Uzurpatoarea (s, r)
02:00 Poveștiri adevărate (r)
02:45 Păcatele Evei (s, r)

HBO

6:00 Tabăra (Comedie, SUA, 2003)
7:50 Cinema, cinema, cinema Episodul 50
8:20 Împreună (Dramă, China, 2002)
10:20 Stewardesa (Comedia, SUA, 2003) Cu: Gwyneth Paltrow
11:50 Looney Tunes: Noi aventuri (Animație, SUA, 2003)
13:25 Evelyn (Dramă, Irlanda, 2002)
15:00 Recrutul (Thriller, SUA, 2003)
16:55 Ziua Recunoștinței (Comedie, SUA, 2003) Cu: Katie Holmes, Patricia Clarkson
18:20 Dumnezeu pentru o zi (Dramă, SUA, 2003)
20:00 Azi 13, mâine 30 de ani (Comedie, SUA, 2004)
21:35 Willard (Comedie, SUA, 2003)
23:15 Sylvia (Dramă, Marea Britanie, 2003) Cu: Daniel Craig, Gwyneth Paltrow
1:10 Vampirii Anonimi (Comedie, SUA, 2003)
2:40 Hoții de tablouri (Aventuri, Marea Britanie, 2004)
4:15 Monique (Comedie, Franța, 2002)

PRIMA TV

07:00 Teleshopping
07:30 Desene animate
08:30 Sărit de pe fix (film serial)
09:00 Un taxi numit dreptate (film serial)
10:00 Casa noastră
10:30 Teleshoping
11:00 Levintza prezintă
11:30 Tele RON
13:00 Viață de vedetă
13:30 Pet Show
14:00 Mereu prieteni (r)
15:30 Farsele lui Jugaru (reluare)
16:00 Cronica cârcotașilor (reluare)
18:00 Focus
19:00 Camera de râs
19:30 Hugo - gameshow interactiv
20:00 Aventurile familiei Vijelie
21:00 Supernanny. Reality show cu Irina Petrea
22:30 Josh și S.A.M.
00:30 Focus (reluare)

ANTENA 1–TV ARAD

7:00 Concurs interactiv
8:00 Desene animate: Slimer și prietenii. Karate Kid. Aventurile lui Jackie Chan. Spiderman
10:00 Întâmplări hazlii (r)
10:30 Sheena, regina junglei (aventuri, SUA, 1984) Cu: Tanya Roberts ▶
13:00 Știri
13:15 Dispariți
14:30 V.I.P.
15:30 Duminica în familie. Cu: Mihaela Rădulescu
18:30 7 zile. Cu: Alessandra Stoicescu
19:00 Observator.
20:15 Piața Divertis
21:30 Robin Hood (aventuri, SUA, 1991)
0:00 Țintă perfectă (acțiune, SUA, 1997)
2:00 Observator (r)
2:45 Disparițíi (r)
3:30 V.I.P. (r)
4:15 Duminica în familie (r)

Redacția Adevărul nu își asumă răspunderea pentru modificările ulterioare intervenite în programele TV

BI TV

07:00 Calendar ecumenic 07:30 Documentar: Euroblitz - Arta (r) 08:00 Fan X (r) 09:00 Teleshopping 09:30 La limită (2002, r) 10:00 Economia în 60 de minute (r) 11:00 Upgrade: emisiune IT 11:30 Fashion (r) 12:00 Top Fan X 13:00 Un nou început 13:30 Emisiune religioasă 14:00 Piloții interstelari (SF, coprod., 1999, r) Cu: Freddie Prinze Jr., Saffron Burrows 16:00 Fotbal Il Calcio (live) 18:00 Pețitoarea (s, r) 19:00 Lumea în 10.000 de minute 20:00 Misiune imposibilă 20:30 NYPD Blue (s) 21:30 Fotbal Il Calcio (live) 23:30 Fashion. Emisiune de modă

TV SPORT

07:00 Fotbal Anglia: Portsmouth - Manchester United (2005-2006) 09:00 Fotbal Champions League Benfica - Manchester United 11:00 Handbal Masculin, Cupa Cupelor: HCM Constanța - ZTR Zaporozhye / Handbal Masculin, Cupa Challenge Steaua - KA Akureyri (live) 12:30 Grand AM Mid Ohio 13:30 Fotbal Olanda: Feyenoord - PSV. (live) 15:30 Golazo! 16:30 Om la Om. Retrospectiva Săptămânii 17:30 Săptămâna de Știri 18:00 Știrile Tv Sport 18:15 Handbal Champions League: BM Ciudad Real - SC Pick Szeged (transmisiune directă) 20:00 Fotbal: Super Spania (transmisiune directă) 22:00 Fotbal: Super Spania (transmisiune directă) 00:00 Fotbal Portugalia

NAȚIONAL TV

07:00 Teleshopping 08:00 Jurnal de dimineață 08:30 Denver - ultimul dinozaur (d.a.) 09:00 Conan Luptătorul (d.a.) 10:00 În căutarea unui răspuns 11:00 Căminul de 5 stele 11:30 Automobile 12:30 Sare și piper cu Stela și Arșinel 14:00 Albumul Național 16:00 Tot înainte, doctore! (f) Cu: Frankie Howard, Sid James, Charles Hawtrey, Kenneth Williams, Barbara Windsor. O comedie la fel de spumoasă ca și celelalte din seria Carry On. 18:00 Țara lu' Papură Vouă 18:30 Jurnalul de seară 19:45 Țara lu' Papură Vouă 20:00 Film indian 00:00 Foamea (s) 00:30 Film indian

REALITATEA

09:00 Realitatea de la ora 09:00 10:00 Realitatea de la ora 10:00 11:00 Realitatea de la ora 11:00 11:15 Am o știri pentru tine 12:00 Realitatea de la 12:00 13:20 Exist, deci mănânc! cu Dan Chișu 16:00 Realitatea de la 16:00 16:40 No comment 17:00 Realitatea de la 17:00 17:25 Analiza finală 18:00 Realitatea de la 18:00 19:20 10 pentru România 20:00 Realitatea de la 20:00 20:15 Capital TV cu Dragoș Nedelcu 21:00 Realitatea de la 21:00 22:00 Realitatea de la 22:00 22:20 Realitatea sportivă 23:00 Realitatea de la 23:00

PRO CINEMA

09:15 Pokémon (d.a.) 09:45 Teleshopping 10:15 Șarada (f, r) 12:00 Teleshopping 12:15 ProMotor 12:45 Teleshopping 13:00 În fiecare zi mi-e dor de tine (f, r) 15:00 Lumea Pro Cinema 16:00 Verdict: Crimă (s) 17:00 Instincte criminale 19:00 Telefonul de la miezul nopții (s) 20:00 Epidemia (f) 22:15 Lege și fărădelege 23:15 Prima invazie 00:15 Epidemia 02:00 Lege și fărădelege (r)

ANIVERSĂRI

„Îngeraşului blond"

RAUL MOLDOVAN
la împlinirea celor 3 anişori (11 decembrie)
„LA MULŢI ANI"!
şi bucurii alături de cei dragi. Cu mult drag VALI şi HILDE SCHMIDT. (42796)

VÂNZĂRI APARTAMENTE O CAMERĂ

Vând garsonieră, confort I, UTA. Telefon 0747.825.758. (42024)

Vând garsonieră, strada Buşteni, etaj 3, şi garaj strada Antonescu, preţuri negociabile. Telefon 0743.657.625. (42103)

Vând garsonieră, confort III, Vlaicu, etaj IV, amenajată, preţ 9.000 negociabil. Telefon 0741.158.777. (42140)

Vând garsonieră confort I, Confecţii, parter, 17.000 Euro, negociabil. Telefon 0744.657.544. (42782)

Vând garsonieră confort 3, Vlaicu, mobilată, căldură. Telefon 0745.614.766.(42840)

Vând apartament central, 1 cameră, la casă + pod, posibil mansardă, bucătărie, hol mare. Telefon 218264. (42852)

Vând urgent garsonieră, confort 1, etaj 1, Piaţa Soarelui, Micălaca. Telefon 0744.597.429. (43089)

VÂNZĂRI APARTAMENTE DOUĂ CAMERE

Ocazie! Vând apartament 2 camere Micălaca, zona 500, parter înalt, 24.800 Eu. Telefon 0722.344.705. (42823)

Vând apartament 2 camere îmbunătăţit, geamuri termopan, gresie, faianţă, uşă metalică, contorizat apă, căldură, parter, zona Aradul Nou, preţ 25.000 Eu negociabil. Telefon 0721.829.145, 0746.151.750. (42828)

Vând apartament 2 camere, strada Unirii, nr. 9-11, ap. 17. Telefon 261969, celular 0723.893.300. (42077)

Vând apartament 2 camere, Micălaca zona 500, îmbunătăţit, gresie, faianţă, complet mobilat, climă, uşă blindată, rolete, balcon închis, contorizat, garaj cu canal şi curent, 40.000 Eu, Telefon 0257/369026, 0721.547.042. (42087)

Vând apartament 2 camere decomandate, str. Banu Mărăcine, 40.000 Euro, negociabil. Telefon 0720.311.365, 0722.643.297. (42793)

Vând apartament 2 camere, Micălaca 500, etaj 1, 72 mp, 27.000 Eu. Telefon 279718, 0744.542.931. (42862)

Vând pentru că trebuie să vând la numai 26.000 Eu, apartament 2 camere, amenajat, Vlaicu, etaj 3. Telefon 0257/212099, 0744.828.934. (42868)

Vând apartament două camere, malul Mureşului, etaj 1. Telefon 416103. (42907)

Vând apartament 2 camere Podgoria (Maiakovski). Telefon 0743.157.370. (42078)

Vând apartament 2 camere, 95 mp, 2 balcoane cu vedere la bulevard, 52.000 Eu, bloc Banc Post. Telefon 0740.137.002. (42238)

Vând apartament central, 2 camere decomandate, 87 mp, preţ la vedere. Telefon 0726.680.924 sau 0726.680.925. (UTA, 1735)

VÂNZĂRI APARTAMENTE TREI CAMERE

Vând apartament 3 camere, 92 mp, parter, vedere principală, zona UTA, în totalitate renovat, ultramodern, încălzire proprie (termotecă), bun şi pentru diferite activităţi comerciale, preţ 51.000 Euro, negociabil. Telefon 0745.895.483. (Ag. UTA, 1693)

Vând apartament 3 camere, Vlaicu, preţ 25.000 Eu. Telefon 0726.719.968. (42200)

Vând apartament 3 camere, Aurel Vlaicu, bloc X 10, etaj 2/4, confort 1, decomandat, interfon, repartitoare, termopan, complet modernizat, ocupabil imediat, boxă, preţ 39.900 Eu negociabil. Informaţii telefon 289626, mobil 0745.527.891. (42807)

Vând apartament 3 camere, etaj 1, zona Banu Mărăcine. Telefon 0788.299.561.(42865)

Vând în Lipova, Intim, apartament 3 camere, îmbunătăţit, negociabil. Telefon 0257/562713; 0745.636.548. (Ag. Lipova, 469)

Vând apartament 3 camere, et. 2, zona Mioriţa, preţ 38.000 Eu, negociabil. Telefon 265274 sau 0357/803864. (42984)

Vând apartament 3 camere Micălaca, zona 100, etaj 4/4, gresie, faianţă, etc., plus garaj. Preţ negociabil la vedere, telefon 259185, 0722.227.416. (43093)

VÂNZĂRI CASE

Vând casă, 3 camere + anexe, str. Gh. Doja, curte comună, preţ convenabil. Telefon 0722.292.611. (42250)

Vând casă central ne(mobilat), utilat, 3 camere, bucătărie, baie, hol mare, decomandate, pivniţă, cămară, amenajat modern, totul termopan, gaz, apă. Telefon 214415, 0745.003.018. (41920)

Vând în Nădlac casă 5 camere, baie, garaj, dependinţe, grădină, apă curentă, curent trifazat, preţ negociabil. Informaţii telefon 0729.211.387. (41628)

Vând casă mare cu grădină, S = 3.000 mp, în localitatea Agrişul Mare nr. 81, judeţul Arad, preţ 27.000 Euro, negociabil. Telefon 0722.782.353. (41873)

Vând casă în Vladimirescu, toate utilităţile, preţ 50.000 Eu negiciabil. Telefon 0723.265.341. (42102)

Vând urgent casă, 4 camere Aradul Nou, toate utilităţile, 68.000 Eu, negociabil. Telefon 256128, 0745.239.523. (42220)

Vând casă modernă, curte mare, 2 garaje, intrare din 2 străzi, Bujac, preţ 97.000 Eu. Telefon 0745.104.215. (42234)

Vând casă în Păuliş cu teren 3500 mp, front stradal 25 m, zonă pitorească sub deal, 47.000 Eu, negociabil, 0745.947.771. (42235)

Vând vilă nouă P+M, finisată, mobilată în Aradul Nou, toate utilităţile, 150.000 Eu, 0745.947.771. (42235)

Vând casă Grădişte, str. Trenului, nr. 179. Telefon 0742.558.901. (42248)

Vând casă în Micălaca, 3 camere, baie, bucătărie şi curte mică, poziţie bună, 55.000 Euro. Telefon 0744.243.868. (42256)

Vând vilă D+P+E+M, 1000 mp, construit pe etaj 155 mp, nemobilat, ultramodern, lângă Piaţa Soarelui, accept credit bancar sau rate. Preţ la vedere. Telefon 0744.243.868. (42256)

Vând casă mare, 8 camere, 3000 mp, centru Zimandul Nou, cu toate utilităţiile. Telefon 0788.299.561. (42865)

Vând casă, zona Boul Roşu, 4 camere, 2 băi, cămară alimente, bucătărie, gaz, apă, satelit, curte betonată, 2 în curte, str. Cuza Vodă nr. 21, ap. 2. Telefon 0257/348432; 0721.084.534. (42101)

Vând casă Pecica, 3 camere, bucătărie, baie, apă reţea, curte betonată, 800 mp, 21.000 Eu. Telefon 0747.181.661. (42955)

Vând casă nouă din cărămidă în Lipova, poziţie bună, loc liniştit, 15.500 Eu. Telefon 0743.884.242 sau 262992. (42842)

Vând casă 3 camere, bucătărie, 500 mp, în Bujac – de vânzare – vizibil zilnic pe str. Teuz nr. 3. Telefon 0740.248.706. (41551)

Vând vilă cu etaj şi grădină, 1.500 mp, aproape de C. Timişorii, preţ convenabil. Telefon 0740.137.002. (42338)

Vând două case în aceiaşi curte, în Arad, cu tot confortul, cu teren 824 mp. Telefon 278796. (43045)

Vând casă central Vărşand, 4 camere, bucătărie, baie, cămară, anexe. Telefon 0746.693.796. (Criş, 621)

Vând casă cu grădină Aradul-Nou, str. Constituţiei, 800 mp. Telefon 0721.312.309, 289858. (43016)

Vând urgent casă solidă, cărămidă, zona Raczferteyn, demisol amenajat, parter 4 camere, 2 băi, mansardă 3 camere, 1 baie, singur în curte, garaj, încălzire centrală proprie. Telefon 0747.976.586. (43014)

Important

La solicitarea celor interesaţi publicăm şi fotografiile (alb-negru) aferente anunţurilor de vânzări case, maşini sau apartamente.

Vând casă nouă, cartier Aradul Nou. Telefon 0722.654.640, după ora 11. (42180)

Vând casă 3 camere, bucătărie, ST 1440 mp, zona Peregu Mic, preţ 7500 Eu. Telefon 210464, 0788.488.075. (43065)

Vând casă în Şicula, nr. 110, grădină, 2 ha pământ lângă sat, preţ negociabil. Telefon 0744.833.025. (Ineu 440)

VÂNZĂRI SPAŢII

Vând PESCĂRIE. Informaţii telefon 276437. (43003)

Vând sau închiriez HALE DE PRODUCŢIE, toate dotările, construit pe hală 1200 mp, platformă internă betonată 3000 mp. Telefon 0744.243.868. (42256)

Vând SPAŢIU COMERCIAL în zona CONFECŢII, bloc 11, parter, 90 mp, vad excepţional. Informaţii telefon 0744.632.948; 0257/230825. (42923)

Vând (închiriez) MAGAZIN ALIMENTAR în Lipova la parterul blocului, 90 mp, complet utilat (vitrine orizontale, verticale, rafturi, pulturi) stoc de marfă, modernizat, termopan, climă. Infornaţii la telefon 0722.367.219, 0722.714.008. (Lipova, 468)

VÂNZĂRI TERENURI

Vând teren la centură, Micălaca (Arad) Nord-Est, S = 10.000 mp, FS = 19 ml, preţ 4 Euro/mp, negociabil. Telefon 0722.782.353. (41873)

Vând teren intravilan 2000, 3250 mp, vis-a-vis de Registrul Auto. Telefon 338244; 0721.269.706. (40701)

Vând teren intravilan Mândruloc, suprafaţă 900 mp, FS 20, cu utilităţi, preţ 18,5 Euro/mp. Telefon 0741.158.777, 228090. (42140)

Vând loc de casă, Aradul Nou, 670mp. Telefon 0257/212099, 0744.828.934. (42868)

Vând loc casă, toate facilităţile, apă, gaz, curent, Zimandul Nou, 1.000 mp, 15 Euro/mp. Informaţii telefon 380210. (42866)

Vând pământ, zona Pecica, 1 Euro/mp. Informaţii telefon 0747.159.219. (42060)

Vând loc de casă, 500 mp, front stradal 30 m, în cartierul Poltura. Telefon 0744.220.789, 0740.107.430. (42914)

Vând 80 de ari pământ la Aradul-Nou. Telefon 286052. (42974)

Vând urgent teren lângă centura Micălaca NE, S = 20.000 mp, preţ 2,5 Euro/mp. Telefon 0357/806501, 0720.639.649. (43043)

Vând urgent loc de casă şi 5 ha la 12 km Arad. Telefon 287718. (43052)

Vând teren la şosea dreapta Zădăreni 4,89 ha+ drum Timişoara 2x5000 mp. Telefon 287548. (43061)

Vând teren intravilan cu 15 locuri de casă în Grădişte, pe strada Grădina Poştei cu 14 Eu/mp, şi 5 locuri cu 9 Eu/mp. Telefon 0741.657.810, 531344. (43085)

Vând 2,15 ha teren arabil, extravilan, în Cuvin, „La Cristuri". Telefon 0257/461221. (Ag. Lipova, 473)

VÂNZĂRI AUTO

Vând tractor Fiat 450, Fiat 850, aduse recent. Telefon 0744.552.140. (43095)

Vând autocar marca Neoplan, tip N117/2 Spaceliner, înmatriculat în România (52 locuri), toate dotările (scaune rabatabile, video, bucătărie, aer condiţionat, toaletă). Telefon 0746.262.680. (41504)

Vând Audi A4, 1990 cmc, culoare gri metalizat, stare foarte bună, merită văzută. Telefon 0722.307.241, 261372. (42034)

Vând BMW 324 Turbo Diesel, an 1991, neînmatriculat, impecabil, 1.050 Euro. Telefon 0742.199.780. (42157)

Vând VW Golf Variant 1,9 TDI, an 2003, preţ 9950 Euro, negociabil. Telefon 0723.283.410. (42072)

Vând autoutilitară Volkswagen 35 L.T. avariată, preţ informativ 6000 Euro, negociabil, an fabricaţie 2004. Informaţii telefon 0788.221.115. (42266)

Vând VW Passat combi, an 2003, 1,9 TDI, 101 CP, albastru, clima tronic, navigaţie, tempomat, etc., şi VW Golf 4, 1,9 TDI, 90 CP, an 2001, alb, climă, computer bord, etc. Telefon 0722.241.503. (42809)

Vând Dacia 1310, an 1990, albă, Vladimirescu. Telefon 0742.071.956. (42881)

Vând VW Passat TDI, an fabricaţie septembrie 2002, argintiu, 101 CP, jante aluminiu, full extrase, preţ 12.500 Euro, negociabil. Telefon 0722.777.361; 218264. (42851)

Vând (schimb) Mercedes Cobra 300D, an 1982, acte la zi, 1.800 Euro, negociabil. Telefon 0740.182.500. (42870)

Vând Opel Astra 1.6, an 1995, stare foarte bună. Informaţii telefon 0745.665.805 sau telefon 0257/287613, după ora 20. (42873)

Vând Peugeot 307 HDI, 2002, full options, 9.500 Euro. Telefon 0744.793.013. (42859)

Vând Mercedes Cobra Diesel, 3000 cmc, 1981, 3.000 Euro. Telefon 0744.793.013. (42859)

Vând Volkswagen Passat, 2002, TDI 1900, full, Renault Megane, 2001, full, benzină. Telefon 0740.500.519. (Ag. Criş, 620)

Vând Opel Vectra, gri metal, an 1990, PF, stare foarte bună, preţ 3.400 Euro, negociabil. Telefon 0740.189.026. (42890)

Vând Dacia 1310, albă, actele la zi, motor rodaj, preţ 700 Euro, negociabil. Telefon 0726.192.974. (42890)

Vând Mercedes 500 S, 1999, full option, culoare negru metal, negociabil. Telefon 0743.067.597. (42987)

Vând urgent WV Golf II, 1,6 TD persoană fizică, 2300 Euro. Telefon 0741.682.962. (Lipova, 471)

Vând autoturism Renault 18, GTL cu CIV. Telefon 317590 după ora 18. (Ag. Gurahonţ)

Vând VW Passat Limuzină, 2002 şi VW Golf Combi, 2001. Telefon 0744.250.015. (42163)

Vând Mercedes 190 pentru piese. Telefon 214428 sau 0727.122.361. (42860)

Vând Ford Orion Ghia 1991, motor Diesel, 1,6, preţ 3000 Euro. Telefon 0723.163.963. (UTA, 1730)

Vând pentru Dacia 1300, motor, cutie viteze şi piese, preţ redus. Telefon 0743.884.242. ()

Vând tractor L 445, cutia Aro 10. Telefon 286052. (42974)

Vând Opel Frontera Sport, 28 TDI, negru, an 1995, impecabil, 7100 Euro. Telefon 0742.492.144. (43045)

Vând Fiat Punto, an 2001, toate opţiunile. Telefon 0745.611.273 sau 0257/462067. (Sântana, 347)

Vând Aro 320, servo direcţie, stare perfectă, 2300 Eu. Telefon 0745.785.016. (43050)

Vând Dacia 1310, an 1988, persoană fizică, preţ 700 Eu negociabil. Telefon 0746.197.929. (43090)

Vând VW Golf 3, 1,9 Diesel, an 1995, persoană fizică, al servo, stare foarte bună. Telefon 0746.197.929. (43090)

Vând Dacia Nova, perfectă stare de funcţionare, fabricaţie 1999. Telefon 462758; 0722.695.462. (43111)

VÂNZĂRI ELECTRO

Vând CASE MARCAT FISCALE, CÂNTARE ELECTRONICE, str. Stânjenel, 6. Telefon 279702, 0745.395.107, 0788.737.342, 0722.707.432. (41933)

Vindem CASE MARCAT, CÂNTARE, I. L. Caragiale, nr. 22. Telefon 272727, 282829, 0745.520.497. (41572)

Ofertă specială VINDEM CÂNTARE ELCTRONICE de la 15-30 kg preţ avantajos. Telefon 0257/272727, 282829, 0745.520.497. (43091)

Vindem CASE MARCAT FISCALE, CONSUMABILE, CÂNTARE ELECTRONICE, str. VICENŢIU BABEŞ nr. 22A. Telefon 211211, 281188, 0745.669.550. (40773)

0% DOBÂNDĂ, 0% AVANS PENTRU RATE, facilităţi pentru tineri, bătrâni şi agricultori. Oferim maşini de spălat, televizoare, frigorifice, aragaze; garanţie şi transport. Telefon 0257/259339; mobil 0744.796.542. (42170)

Vindem ieftin: MAŞINI SPĂLAT, CONGELATOARE, LĂZI, VITRINE FRIGORIFICE, COMBINE FRIGORIFICE, TV COLOR, ASPIRATOARE, FRIGIDERE, ANVELOPE AUTO. Oferim transport. Calea Radnei 151. Telefon 369090; 0743.662.845. (42143)

Vând la cele mai mici preţuri TV COLOR, MAŞINI DE SPĂLAT. Telefon 251392. (42232)

Vând maşină de spălat Bosh automată şi combină muzicală (3CD+2MC), marca Aiwa, aduse din Germania. Telefon 0724.880.276. (Ag. UTA, 1739)

VÂNZĂRI DIVERSE

Vând birou nou pentru calculator, birou nou pe colţ cu modul, corpuri de bucătărie, dulap de haine şi bibliotecă. Telefon 0744.552.140. (43095)

Vând NISIP, BALAST la domiciliu, preferabil 3 mc. Telefon 0741.679.475. (41344)

Vând BOLŢARI TERMOIZOLANŢI beton şi zgură cărămidă, omologaţi, diferite dimensiuni; STÂLPI ORNAMENTALI 0,80 cm, la cele mai mici preţuri. Telefon 283683, 0722.621.600, 0722.870.752. (38820)

Vând LEMNE FOC esenţă tare, transport la domiciliu. Telefon 253270, 0742.655.913. (41090)

Vând LEMNE FOC, esenţă tare, 675.000 mc. Telefon 278.338, 0721.592.572. (41991)

Vând LEMNE FOC TĂIATE, 700.000 lei/mc. Telefon 278583; 0746.601.292. (42012)

Vând PLASĂ GARD, 33.000 lei/kg; RABITZ, 47.500 lei/kg; CUIE, 26.000 lei/kg; SÂRMĂ, TABLĂ, ELECTROZI, COTURI; BURLANE etc. Str. Vrabiei 4, telefon 289997; www.garduri.ro (42061)

Vând 85 capre gestante. Informaţii telefon 0746.151.495, 0745.534.855. (42192)

Vând gâşte şi raţe. Telefon 0722.688.346, 381077. (42152)

Vând dormitor lemn masiv, dormitor copil cu pătuţ, canapea, colţar, sufragerie şi birou cu scaun nemţesc. Telefon 0257/369111 şi telefon 0743.206.251. (42208)

Vând NISIP, BALAST la domiciliu, preferabil 3 mc. Telefon 0740.120.697. (42221)

Vând purcei 40-50 kg, curcani, scroafă, rasă Pietrain. Telefon 0744.623.459, 282793. (42277)

Vând porci crescuţi ecologic 6 lei/kg. Telefon 0257/382170. (42833)

Vând purcei rasă de carne, vaccinaţi, deparazitaţi, castraţi. Telefon 261430. (42113)

Vând haine blană astrahan şi vulpe polară pentru femei. Telefon 253173. (42901)

Vând tăuraş 7 luni, Horia 595. Telefon 0745.973.250. (42899)

(Continuare în pag. 14) ☛

Program ADEVĂRUL
Cotidian independent Arad
MICA PUBLICITATE tel. 210.775 luni-vineri 8⁰⁰- 19⁰⁰ *sâmbătă închis* duminică 9⁰⁰- 12⁰⁰
ANUNȚURILE DE DECES SE PUBLICĂ GRATUIT
MARE PUBLICITATE tel/fax 280.904 luni-vineri 8⁰⁰- 19⁰⁰ *sâmbătă închis* duminică 9⁰⁰- 12⁰⁰

☛ (Urmare din pag. 13)

Vând plug 3 capuri țeavă. Telefon 230507. (42901)

Vând combină frigorifică Arctic, nouă și aragaz Zanusi, nou, la preț rezonabil. Telefon 0742.052.235. (42895)

Vând LINIE DE ULEI LA CALD și AGREGATE FRIG. Telefon 0722.263.104. (Ag. Pâncota, 303)

Vând sufragerie Lengyel neagră. Telefon 0766.620.033. (43001)

Vând purcei de 8-12 săptămâni. Telefon 276739. (43000)

Vând mașină de cusut Singer în stare de funcționare, Akordeon Honner cu 120 de bași culoare albă, cărucior nou pentru handicapați. Telefon 229644 după ora 17. (43003)

Vând garaj, str. Neculce. Telefon 0745.662.821, 0743.435.266. (42937)

Vând saxofon mi bemol și tenor. Telefon 0744.504.788, 531908. (42846)

Vând dormitor „LUDOVIC" vechi. Telefon 0745.037.120; 0740.236.994; 0257/350244. (41501)

Vând 10 purcei de 3 luni. Telefon 286052. (42974)

Vând redresor baterie 6-12 V, antenă auto automată nouă, aragaz voiaj cu butelie, binoclu lentile ZEIS 10 x 50. Telefon 252838. (42784)

Vând mașină de cusut Karikahaios. Telefon 317590. (Ag. Gurahonț)

Vând o vacă de 6 ani cu lapte și o junincă de 10 luni. Telefon 0746.175.657. (Sântana, 346)

Vând mașină tăieței profesională cu rafturi și site. Telefon 0744.635.110. (Sântana, 345)

Vând baloți lucernă, Aradul-Nou. Telefon 0747.804.814. (43025)

Vând plug cu șină, motoare Dacia 1300, 1310, cutii cu 4 și 5 viteze. Telefon 357181, 0740.239.827. (Criș, 622)

Vând mobilă de bucătărie suspendată, și colțar bucătărie, mașină de spălat automatic. Telefon 252150. (43053)

Vând 3 porci grași, tăurași și o junincă. Telefon 232352. (43055)

Vând carcasă porc 80.000 kg negociabil. telefon 0257/267825. (43083)

Vând tuburi oxigen, dulap vestiar metalic cu 3 uși. Telefon 0744.836.326. (Ineu 441)

Vând armă de vânătoare. Telefon 0742.045.420. (Ineu 443)

Vând porci 50, 60, 70, 80 kg. Telefon 0741.749.594. (Ineu 442)

Vând 50 tone porumb boabe, recolta 2005. Telefon 0721.492.296 sau 0257/252286. (Ag. Sântana, 340)

Vând 3.000 bucăți țiglă nouă. Telefon 0740.047.129. (43106)

Vând o scroafă de rasă, gestantă 2 luni (foarte bună). Telefon 213004; 0747.460.610. (43112)

CUMPĂRĂRI TERENURI IMOBILIARE

Cumpăr casă la țară locuibilă, ofer maxim 5000 Eu. Telefon 0722.344.705. (42823)

Cumpăr pământ agricol pe raza municipiului Arad. Telefon 0745.895.483. (Ag. UTA, 1726)

Cumpăr vie cât mai compactă (20ha) în Podgoriile Aradului. Telefon 0722.762.353. (43079)

CUMPĂRĂRI DIVERSE

Cumpăr mărci, lire italiene, șilingi. Telefon 240990, 0721.512.555. (41487)

Cumpăr pene de gâscă și colț de porc mistreț. Telefon 210480, 0742.299.805. (42205)

Cumpăr pene vechi, noi, preț foarte bun. Telefon 0745.983.893, 0747.204.553. (42266)

Cumpăr colți de mistreț. Informații telefon 0743.983.323. (42932)

Cumpăr imprimantă fiscală Epson TM U210 A, predată memorie fiscală. Telefon 0788.452.597 sau 0740.098.790. (42951)

Cumpăr fier vechi, calorifere vechi, baterii vechi, motorașe vechi, radiatoare vechi pene vechi noi. Telefon 214453. (43011)

Cumpăr vie cât mai compactă (20ha) în Podgoriile Aradului. Telefon 0722.762.353. (43079)

LOCURI DE MUNCĂ

ASTRA NOVA SECURITY angajează urgent în condițiile Legii 333/2003 AGENȚI PAZĂ (FEMEI) pentru OBIECTIVE DEOSEBITE, salarizare atractivă. Informații la telefon 0213.03.02.37; 0788.484.426, 0788.484.425. (f.3713036)

Ofer LOC DE MUNCĂ pentru FEMEI în ITALIA. Telefon 0257/318481. (43067)

FIRMĂ CONFECȚII ÎNCĂLȚĂMINTE angajează MAȘINISTE, MANUALI, CROITORI ÎN PIELE cu experiență și TINERE ABSOLVENTE necalificate. Salar avantajos+bonuri masă, telefon 288745. (42047)

SOCIETATE COMERCIALĂ angajăm CONTABIL autorizat. Informații la telefon 0724.383.482. (42164)

AGENȚIA DETECTIV P&P angajează PERSONAL DE PAZĂ. Telefon 0788.422.991. (42820)

S.C. PAD COMPANY S.R.L. angajează în condiții avantajoase FETE pentru FAST-FOOD-ul din PRAKTIKER ARAD. Relații suplimentare la telefon 0723.314.432 sau CV la fax 0256/218023 și e-mail: pelred@rdslink.ro (42872)

Angajez VÂNZĂTOARE pentru MAGAZIN ALIMENTAR în Grădiște. Telefon 226262. (42945)

Angajez AGENT DE PUBLICITATE cu experiență. Caut AGENȚIE PUBLICITATE pentru COLABORARE. Telefon 0744.254.536. (42926)

AGENȚIE IMOBILIARĂ angajează AGENȚI IMOBILIARI. Telefon 0727.836.953, 0723.599.169. (43046)

SC angajează PERSOANĂ EVIDENȚĂ PRIMARĂ din zonele învecinate cartierului Sânicolau. Trimite-ți CV la fax 286444. (43044)

SC cu sediul în cartierul Sânicolaul Mic, angajează MUNCITORI(OARE) PENTRU PRODUCȚIE din zonele învecinate. Informații la telefon 206211 între orele 9-17. (43044)

SALON DE ÎNFRUMUSEȚARE angajează MANICHIURISTĂ - PEDICHURISTĂ. Informații la telefon 218253. (42163)

TINERI și TINERE (ABSOLVENȚI DE LICEU) vă puteți completa veniturile cu munca la domiciliu. Telefon 0747.605.803 după ora 16. (43024)

FAMILIE SERIOASĂ din București angajează FEMEIE INTERNĂ pregătită pentru ÎNGRIJIRE COPIL și BUCĂTĂRIE, maxim 40 ani, cunoscătoare de limba germană. Asigurăm condiții, cazare deosebită și retribuție atractivă. Telefon 0744.572.694. (f)

SC COMGENER angajează VÂNZĂTOARE ÎN DOMENIU ALIMENTAR pentru magazin de uz casnic, vârsta maximă 38 ani, experiență minim 1 an. Relații la telefon 0727.384.591, 0745.312.484. (43072)

SC angajează PERSONAL CURĂȚENIE, eventual experiență. Telefon 021/6372418, 0788.488.824. (43073)

COLEGIUL ECONOMIC ARAD organizează concurs pentru ocuparea postului de BUCĂTAR, în data de 22.12.2005. Informații la telefon 281529. (f. 3713145)

S.C. Maxstile SRL

PRODUCĂTOR DE MOBILIER TAPIȚAT

Societate fondată cu capital privat vest european

ANGAJEAZĂ

- croitori, tapițeri
- confecționere (cusătoare)
- muncitori necalificați

CERINȚE:
- experiență în domeniu (pentru persoanele calificate)
- meticulozitate
- seriozitate

SE OFERĂ:
- salariu motivant
- tichete de masă
- decontarea abonamentelor pentru mijlocul de transport
- posibilitatea de a lucra într-o firmă de prestigiu

Informații suplimentare se pot obține la telefon 0257/278.702 int. 106, sau la sediul societății noastre din str. Nicolaus Lenau nr. 11 Arad.

(com./11.2005)

PRESTĂRI SERVICII

Repar MAȘINI DE SPĂLAT AUTOMATE, la domiciliul clientului. Telefon 241355. (41580)

FIRMĂ ROMÂNO-GERMANĂ repară MAȘINI SPĂLAT AUTOMATE, FRIGIDERE, toate tipurile. Telefon 0740.098.008, 274575. (38869)

SILDOR PROD
vânzări, montaj, reparații: VITRINE, CAMERE FRIGORIFICE și AER CONDIȚIONAT. Telefon service: 0257-349121, sediu: 0257-270622. (c.)

AUTOMATIC SERVICE REPARĂ MAȘINI DE SPĂLAT garanție 1 an. Telefon 259146, 0744.241.398. (42046)

Executăm toată gama construcții, RENOVĂRI, AMENAJĂRI interioare-exterioare. Telefon 0740.665.559. (42790)

Producem MOBILIER LA COMANDĂ și DEBITĂM PAL, la dimensiunea dorită. Telefon 0721.328.791, 0257/349558. (42243)

EFECTUEZ TRANSPORT NISIP, BALAST etc. orice cantitate. Telefon 0741.667.073. (43041)

REPAR MAȘINI SPĂLAT AUTOMATE domiciliul clientului, garanție 1 an. Telefon 274600. (43064)

DIVERSE

OFER VALUTĂ, AVANTAJOS, DIRECT 6 LUNI - 1 AN! Telefon 0726.842.692; 0257/279512. (42027)

CATERING EXPRES - Vă oferim MASA DE PRÂNZ LA SEDIU - DOMICILIU. Meniuri de calitate, prețuri negociabile. Telefon 212339; 0720.000.751. (c 1121/2005)

SC PASĂREA PARADISULUI cu sediul în Arad invită toate unitățile bugetare pentru a-și procura materialele de construcții și instalații acordându-se facilități. Unitatea este pe strada Andrei Șaguna Nr. 5-7 și este deschisă până în data de 20.XII.2005. Telefon 254652. (41999)

CITAȚII

Se citează pentru data de 10 ianuarie 2006 la Judecătoria Arad, sala 218, pârâtul Danci Nicoară cu domiciliul necunoscut, în proces cu reclamanta Cazimir Ecaterina dosar nr. 13641/2005, având ca obiect obligarea de a- și exprima consimțământul pentru plecarea fiului în străinătate. (43082)

SCHIMBURI

Schimb ARO 244 D, motor Peugeot, 2500 CC, an fabricație 1990, VT 2007, plus multe piese de schimb, stare de funcționare perfectă, acte la zi, cu cherestea brad (scândură) la 4 m. Informații la telefon 381740 sau 0722.360.552. (43047)

ÎNCHIRIERI

Închiriez apartament 3 camere + garaj, str. Eminescu, preț 350 Euro. Telefon 0722.488.032.

Închiriez apartamente 1-2-3-4 camere, 100-200-350 Euro. Telefon 0747.982.469. (41769)

Închiriem (vindem) SPAȚII COMERCIALE. Telefon 289060, 0740.661.596. (42141)

Închiriez HALĂ PRODUCȚIE, 300 mp, toate utilitățile, str. Nicolae Horga nr. 11 (Mureșel). Telefon 0745.632.766. (41574)

Închiriez apartament 2 camere în ALFA, lângă Complex Jackson. Telefon 0744.861.326. (41918)

Închiriez SPAȚIU COMERCIAL, super amenajat, 160 mp, cu posibilitatea de a fi împărțit în două. Telefon 0722.227.450. (42253)

Închiriez garsonieră, confort I, zona 300 Micălaca, mobilată. Telefon 0257/287481. (42786)

Ofer spre închiriere garaj din cărămidă ultracentral (pedagogic). Telefon 270686, 0724.066.636. (42843)

Ofer închiriere 4 camere, parter, Mioriței, permanent sau și pentru decembrie la rude din străinătate, zilnic. Telefon 0740.248.706. (42963)

Închiriez SPAȚIU ULTRACENTRAL, demisol, 54 mp, pentru sediu firmă, birouri, clinici. Telefon 338238, 0741.478.986. (43042)

Primesc una fată în gazdă din județ, intrare separată. Telefon 252664. (43026)

ÎNCHIRIEZ SPAȚIU la demisol, 10 mp, Bd. Decebal, 50 Euro/lună. Telefon 226262. (42945)

Închiriem SPAȚIU COMERCIAL în Complexul Market Jackson Alfa. Telefon 277520, 0746.010.216. (43031)

Închiriez SPAȚIU COMERCIAL în Micălaca 1000 - 2000 mp, depozit, fabrică. Telefon 0722.344.759; 0722.380.551. (43020)

Închiriez PATISERIE sau SPAȚIU AMENAJAT, în centru. Telefon 0723.894.001. (43023)

Primesc fată în gazdă, zona Podgoria. Telefon 0743.029.796. (43051)

Ofer spre închiriere spațiu comercial, ultracentral, pe strada Eminescu, amenajat, suprafața 40 mp. Telefon 0744.396.450. (43057)

Închiriez (ofer) garaj metalic, zona Micălaca 500. Telefon 279684. (43071)

Închiriez apartament 3 camere, tip samantha, mobilat, utilat și garaj. Telefon 0745.257.373. (43074)

Primesc un băiat în gazdă strada Fragilor, nr. 12, lângă Piața Fortuna. (43080)

Închiriez spațiu comercial central, 45 mp, complet amenajat, strada Peneș Curcanu, nr. 36. Telefon 245105, 0742.844.307. (43087)

PIERDERI

Pierdut legitimație de călătorie, eliberată de C.T.P. Arad, pe numele de Bereti Aurora. O declar nulă. (43056)

Pierdut legitimație tramvai, eliberată de C.T.P. Arad, pe numele Brebenariu Nicolae. O declar nulă. (43058)

Pierdut certificat agreere taxi numărul ARTZ 2346, pe numele Burcă Ioan, eliberat de RAR Arad. Îl declar nul. (43078)

✝ DECESE ✝

Anunțurile de deces se publică gratuit !

Cu nemărginită durere anunțăm decesul celui care a fost

HASZ
IOAN.

Înmormântarea va avea loc azi 10 decembrie 2005, ora 12, de la Capela Cimitirului Pomenirea. Familia îndoliată.

Cu sufletele sfâșiate de durere anunțăm stingerea din viață după o foarte scurtă suferință a celui ce a fost mult iubit, soț și tată

ȘICLOVAN
DORIN GHEORGHE,

la numai 46 ani. Înmormântarea va avea loc azi 10 decembrie 2005, ora 13, de la domiciliul de pe strada Griviței, nr. 161 A la Cimitirul Pomenirea. Dumnezeu să îl ierte și odihnească în pace. Soția MARIANA și fiul DAN.

După o scurtă suferință, s-a stins din viață dragul nostru soț, tată, bunic, frate, socru,

CĂLEANU
ALEXANDRU,

în vârstă de 79 ani. Funeraliile și înmormântarea vor avea loc azi 10 decembrie 2005, la Cimitirul Pomenirea, cu începere de la orele 13. Familia îndurerată.

Cu adâncă durere anunțăm încetarea din viață a iubitei noastre mamă și soră,

MLADIN
ELENA,
în vârstă de 63 de ani.

Înmormântarea va avea loc duminică, 11 decembrie 2005, ora 14, la Cimitirul Eternitatea. Familiile îndoliate MLADIN și TRIF.

Cu durere în suflet ne luăm rămas bun de la iubita noastră mamă, soacră și bunică, cea care a fost

JUCHEL
CATIȚA,
în vârstă de 81 de ani.

Slujba de înmormântare va avea loc duminică, 11 decembrie 2005, ora 13, la Capela Cimitirului Eternitatea, iar înmormântarea va avea loc în Cimitirul dinspre satul nou, din localitatea ȘIMAND. Dumnezeu să o odihnească în pace! Familia îndoliată.

(Continuare în pag. 15) ☛

☛ (Urmare din pag. 14)

Cu adâncă durere anunțăm încetarea din viață a iubitei noastre mame

SZATMARI VERONICA,
în vârstă de 84 ani.

Înmormântarea va avea loc astăzi, 10 decembrie 2005, ora 13, la Cimitirul Eternitatea. Familia îndoliată.

Cu adâncă durere anunț încetarea din viață, după o grea suferință, la vârsta de 71 ani, a celui care mi-a fost un bun soț

ing. TOMA IOSIF.

Înmormântarea va avea loc duminică, 11 decembrie 2005, ora 15, de la Capela Cimitirului din Grădiște.

✝ CONDOLEANȚE ✝

Un ultim omagiu celui care a fost un bun vecin,

TOMA IOSIF.

Familiei îndoliate cele mai sincere condoleanțe și întreaga noastră compasiune. ASOCIAȚIA DE PROPRIETARI din bloc A8, Calea Aurel Vlaicu. (43113)

Suntem alături de președintele Comisiei de cenzori a Blocului A8 doamna LENUȚA TOMA, în clipele grele pricinuite de pierderea iubitului său soț

IOSIF TOMA.

Sincere condoleanțe.
DEDIU NICOLAE, președintele Asociației de proprietari Bloc A8 și administratorul DANA MĂLUȚAN. (43114)

Suntem alături de sora și nepoatele noastre ELENA, CRISTINA și CRINA și le împărtășim durerea la despărțirea de scumpul soț și tată

VASILE LAZEA
din Pâncota.

Bunul Dumnezeu să-l odihnească în pace! JENICA, CORNELIA, IOAN și GHEORGHE cu familiile lor.

Sincere condoleanțe și Dumnezeu să-l odihnească în pace și liniște pentru cel ce ne-a fost coleg la POȘTA ROMÂNĂ

MOȚ IOAN
din Socodor.

Să îi fie țărâna ușoară. Familia TRIPA și BUGARIU.

Ne exprimăm profunda compasiune și ne alăturăm durerii celegilor noștri, EUGENIA și CRISTIAN BURLACU, la decesul tatălui. Conducerea și colectivul BCR Sucursala Arad. (43076)

Sincere condoleanțe familiei BURLACU la trecerea în neființă a tatălui. Colectivul Serviciului caserie. (43077)

Un ultim omagiu scumpului nostru cumnat, nepot și unchi

DORIN ȘICLOVAN.

Dorine, vei rămâne pentru noi o amintire veșnică. Dormi în pace! Familiile MILIEVICI, ȚÎRLEA, ILUȚ și MÎNDRU. (Uta 1738)

Cuvintele sunt de prisos. Dumnezeu să odihnească sufletul tău blând și bun DORINE. Iar pe voi, MARIANA și DAN ȘICLOVAN Dumnezeu să vă întărească. Familia MAN MIHAI. (Uta 1738)

Suntem alături de familia JUCHEL în aceste momente grele și transmitem pe această cale sincere condoleanțe. GINA și NICHI SZEPLAKY.

Un ultim omagiu celei care a fost

JUCHEL CATIȚA

și sincere condoleanțe familiei îndoliate. Dumnezeu să o ierte! Familiile BIDILEAN, ȚICA, CANCIU, NISTOR.

Nimic nu poate înlocui pierderea fulgerătoare a fratelui meu drag

DORIN GHEORGHE ȘICLOVAN,

Sunt alături de voi MARIANA și DAN. Dumnezeu să vă întărească, iar pe DORIN să-l odihnească în pace. Fratele LUCIAN ȘICLOVAN. (Uta 1738)

Suntem alături de rudele noastre dragi ILEANA și fiicele CRISTINA și CRINA, împărtășindu-le enorma durere sufletească la despărțirea de scumpul lor soț și tată,

VASILE LAZEA.

Dumnezeu să-l odihnească în liniște și pace veșnică. Familia MINERVA, ALEXANDRA și IOAN TRIFA.

Un pios omagiu bunului nostru prieten

ing. TOMA IOSIF,

la plecarea sa dintre noi. Sincere condoleanțe soției LENUȚA TOMA. Familiile INDRIEȘ și PETRILĂ. (43109)

Colectivul de la COTREX SCM este alături de colega lor TOMA LENUȚA în greaua pierdere a soțului

ing. TOMA IOSIF

și îi transmit sincere condoleanțe. (43109)

Suntem alături de colega noastră MARIA și fiul DAN în momentele grele pricinuite de pierderea soțului

DORIN ȘICLOVAN.

Sincere condoleanțe din partea colectivului RAIFFEISEN BANK ARAD. (43098)

Sincere condoleanțe familiei îndurerate și un ultim omagiu adus colegului nostru

ȘICLOVAN DORIN GHEORGHE.

Colectivul SC WEST PROTGUARD ARAD. (43097)

Colectivul Grupului Școlar de Transporturi Auto „HENRI COANDĂ" este alături de familia HORGA greu încercată de decesul unicului fiu,

prof. HORGA CRISTIAN

și transmite sincere condoleanțe familiei îndoliate. Dumnezeu să-l odihnească în pace! (43104)

Sincere condoleanțe doamnei TOMA LENUȚA la trecerea în neființă a soțului

ing. TOMA IOSIF.

Din partea Colectivului SC L' INTIMO DI CAMILLA SRL. (43115)

✝ COMEMORĂRI ✝

De 6 ani, cu sufletele îndoliate ne plecăm fruntea la mormântul celui ce a fost

PROFESOR IOAN ARDELEAN
din Lipova.

Pios omagiu și rugăciuni pentru odihna-i veșnică. FAMILIA. (Lipova, 472)

Un gând pios și o aducere aminte la 19 ani, respectiv 14 ani de la trecerea în veșnicie a celor care au fost

LAZIE ANA
și
LAZIE ALEXANDRU,

părinți, socri, bunici, străbunici. Comemorarea va avea loc duminică, 11 decembrie 2005 la Biserica Ortodoxă din Șiad. Dumnezeu să-i odihnească! (UTA, 1728)

Dragă Ticule și bunuț

IGRIȘAN VALERIU.

Vei rămâne veșnic viu în inimile noastre, chiar dacă au trecut 15 ani de la trecerea ta în lumea celor drepți. Lacrimi de dor pe mormântul tău. Dumnezeu să-ți dea odihnă veșnică. FAMILIA. (42145)

Dragă mamă,

SELEJAN MARIA,

dacă ai fi trăit, ai fi împlinit 82 de ani, dar așa pustie-i casa orișicui/, Acolo unde mama nu-i/, E atât de greu și atât de trist/ Când mama apare numai în vis. A ta fiică Marika Selejan. (42860)

Cu adâncă durere în suflet, aducem aminte pentru cei ce l-au cunoscut că au trecut 6 săptămâni de la trecerea în neființă, a celui care a fost tată și bunic iubitor, antrenor box

SERGIU CONSTANTIN STĂNESCU.

Slujba de pomenire va avea loc, duminică, 11 decembrie 2005 ora 12,45 la Catedrala Ortodoxă Veche (P-ța Filimon Sîrbu). Buni-cuț, nu te vom uita niciodată. Nepoții SORINA, SORIN, cu mama lor MARINELA STĂNESCU. (42880)

Au trecut 2 ani de la trecerea în neființă a celui care a fost

VINCZEFFY FRANCISC.

Cu durere în suflet își aduc aminte de el mama LIDIA, fratele LACI, sora ERZSEBET, cumnatul NELU, nepoții MONICA și GABRIEL. Dumnezeu să te odihnească în pace! (42927)

Se împlinesc 6 luni de la despărțirea dureroasă de scumpul meu soț, tată și bunic,

PASENCU MIHAI.

Dumnezeu să te odihnească în pace și liniște. Te vor plânge mereu soția, fiica, nepoțica, ginerele și fiu. (43068)

Cuvintele nu pot exprima durerea și tristețea care le simțim azi la împlinirea a 6 săptămâni de când ne-a părăsit cel care a fost un soț, tată, bunic iubitor

MICLEA ȘTEFAN (FANEA)
din Bârsa.

Pentru dragostea ce ne-a purtat-o și sufletul lui bun dă-i Doamne odihna acolo sus, de unde ne privește cu zâmbetul lui blând. Parastasul are loc duminică, 11 decembrie 2005, ora 12 la Biserica Ortodoxă Bârsa. (Sebiș, 154)

De acasă când am plecat/ Rămas bun nu mi-am luat/ N-am știut că așa mi-a fost/ Să ajung acasă mort/ Și-am lăsat copiii plângând și soția greu oftând. Se împlinește 1 an de când a plecat pe un drum fără întoarcere scumpul nostru soț, tată și bunic

HUȚU IOAN.

Nu te vom uita niciodată! Soția FLORICA, copiii DANA și OLI, nepoțica OLIVIA și soacra MARIA . Dumnezeu să te odihnească. Parastasul va avea loc duminică, 11 decembrie 2005, ora 12 la Biserica Ortodoxă din Grădiște. (42959)

Se împlinesc 40 zile de când a plecat dintre noi

DURDUREANU ANA.

Parastasul azi 10 decembrie, ora 14, Catedrala Ortodoxă Veche. Dumnezeu s-o odihnescă. BIA și COSTEL. (43054)

A trecut un an de când a plecat dintre noi fulgerător

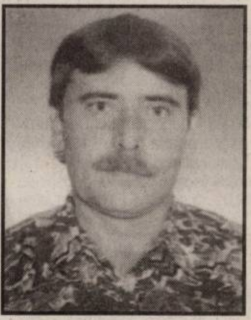

MOLDOVAN IOAN
din Alfa.

„Pe acest pământ e totul trecător, / Tot ce-i frumos în vânt și praf se pierde/ Și viața chiar se pierde ca un nor/ Toate se pierd sub aspra morții lege./ Dar tu IOAN vei rămâne mereu viu în amintirea noastră." Parastasul va avea loc duminică 11 decembrie 2005, la Biserica din Alfa. Soția și fiica, mama, frați și surorile. (43060)

Pios omagiu, neștearsă amintire, lacrimi și regrete la împlinirea a 3 ani de la trecerea în neființă a celui care a fost

SAVU BUGAR.

Dumnezeu să-l odihnească în pace! Vei rămâne veșnic în amintirea și sufletele noastre. Familia. (43116)

UNGUREANU NICUȚĂ

Era frumos acum un an când erai lângă noi și ne pregăteam pentru petrecerea sărbătorilor împreună, dar Bunul Dumnezeu te-a luat lângă El lăsându-ne singuri. A trecut un an de când ne veghezi și ne sprijini de sus, dar n-a trecut durerea. Te iubim mult și ne este dor de tine soțiorule, tăticule, bunicule. Ne rugăm ca bunul Dumnezeu să aibă grijă de sufletul tău.Cu multă tristețe și durere soția, copiii, nepoții. Parastasul va avea loc în 12 decembrie, la Biserica Barațca, ora 12. (43066)

Șase săptămâni de lacrimi și de dor. Un gol imens necruțător. Șase săptămâni în care n-am crezut. Că noi pe tine te-am pierdut. Te-ai stins precum o lumânare. Și greu ne-a fost să te privim. Dar n-am putut să te salvăm. Doamne cât am alergat. De la moarte să te scăpăm. Dar Dumnezeu așa a vrut. Fiindcă te-a iubit prea mult.

KATO TIBERIU

soț, tată, socru, bunic și străbunic. Dumnezeu să te odihnească în liniște și pace. Te vom plânge mereu! Nu te vom uita niciodată. Familia. (43081)

„Pe morți nu-i căutați în morminte, ci în inimile voastre". Toți cei care i-ați iubit și prețuit pe cei care au fost

COSTEL și BABI,

iubitori de oameni căutați-i în memoria inimii dumneavoastră la împlinirea a șase săptămâni de la trecerea lor la cele veșnice. Dumnezeu să odihnească sufletele voastre în pace. Nu vă vom uita niciodată. Mama, tata, mami, surorile LILIANA, MARIANA, CECILIA, cumnații COSTEL, MITICĂ, nepoții ADRIANA, CRISTI și mătușa MARICA, ZOLIKA și OTTO. (Uta 1737)

Se împlinesc 6 săptămâni de la decesul iubitului nostru soț, tată, bunic,

COGEREAN IOAN.

Parastasul va avea loc duminică, 11 decembrie 2005, ora 10, la Biserica Șega II (str. Școalei). Nu te vom uita: IULIA, CLAUDIU, VOICHIȚA, VERONICA, MARIA, NELU. (43099)

Au trecut 6 săptămâni de când ai plecat dintre noi,

GHEORGHIU CONSTANTIN (COSTI).

Te voi pomeni mereu în rugăciunile mele. Dumnezeu să te odihnească în pace! Un prieten bun. (43096)

Suntem alături de voi, la un an de când lacrimile voastre nu pot stinge durerea despărțirii de cel care a fost

ÎNV. DRĂGAN CORNEL.

Cine trăiește în inima celor dragi, nu este mort, ci departe! Familia Bondor. (43059)

✝ SERVICII FUNERARE ✝

SRAC ISO 9001 IQNet
SC NOSFERATUM srl
Servicii Funerare
tel. 270.437; 0744/554.874
www.nosferatum.ro
Pachete promotionale cu preturi incepand de la 290 RON - TVA nou
Pachetul cuprinde : sicriu, respete, cruce, igienizat, imbalsamat, transport local.
Reducere 10% pentru pensionari.
+ cosmetizare, incinerari
+ capela cu circuit inchis
+ organizare de parastase
+ coroane, jerbe, aranjamente florale la pret de producator
+ mari reduceri la transportul intern si international
Str.Ghiba Birta nr.26
(lângă Piata M.Viteazu)

RO STYL COMPANY
Servicii Funerare
magazin deschis și noaptea
Arad, str. M. Eminescu 22
(peste drum de Artex)
tel. magazin 214.422,
tel. patron 0744.690.121
firmă care produce și livrează sicrie în toată țara
OFERĂ
- sicrie de la 1.000.000 lei (sicriu adult) până la sicriu model american
- toate articolele necesare pentru înmormântare
- cortegiu, transport în țară și străinătate cu mașini speciale (nu cu microbuze) la prețuri negociabile
GRATUIT
- transport sicriu gol la domiciliu în Arad
SPĂLAT, ÎMBRĂCAT PENTRU DECEDAȚII DIN SPITALE
REDUCERE
10 % din VALOAREA FACTURII clienților care au mai lucrat cu firma noastră
Plata după încasarea ajutorului de înmormântare

IN MEMORIAM „KUKI"
SERVICII FUNERARE COMPLETE
Str. M. Eminescu nr. 4
ÎN CURTE
Tel.: 211.929 - 0723.343.964
www.memoriamkuki.com
MAGAZIN DESCHIS LA ORICE ORĂ
OFERĂ
SICRIE
ACCESORII FUNERARE
TOALETAT-ÎMBĂLSĂMAT
CAPELĂ - Capela Demian
COLACI-COLIVĂ
NOU!!! ÎNCHIRIEM CAPAC SICRIU FRIGORIFIC
GRATUIT TRANSPORTUL sicriului la domiciliu în Arad
REDUCERE 20 % la sicriu clienților care fac toate serviciile cu firma.
TRANSPORT intern și internațional LA CELE MAI MICI PREȚURI
INTERMEDIEM INCINERĂRI
Plata se poate efectua și după încasarea ajutorului de înmormântare.

OFERTA SPECIALA DE SARBATORI

S.C. DARO logistic S.R.L

ARAD , Calea A.VLAICU , Z 27 Tel. 0257/289733 sau 0357/407423

A venit iarna !
Nói avem solutii pentru dumneavoastra !

In aceasta perioda a anului societatea noastra va ofera:
-cazane DAKON pe gaz in condensatie cu boiler incorporat
KS 24 B - 24 kw (boiler 60 l) = 1219 euro (fara tva)
KS 35 B - 35 kw (boiler 80 l) = 1480 euro (fara tva)
- convectoare FLAMENCO pe gaz,import Cehia.
Flamenco - 4 kw = 170 euro (fara tva)
- antigel DAKON pentru instalatii termice
Antigel - 5l = 13,5 euro (fara tva)

FLAMENCO

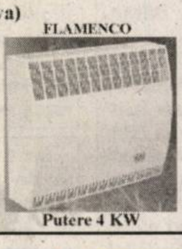

Putere 4 KW

DAKON KS B

PUTERE 24 - 35 KW

Preturile sunt valabile in limita stocului disponibil.

(3713050)

Societatea Comercială IMAR S.A. cu sediul în Arad Calea Aurel Vlaicu nr. 14

ANGAJEAZĂ

- **Șef Serviciu Resurse Umane**

Condiție: vechime de doi ani în domeniu

- **Confecționeri-croitori**
- **Agenți pază**

Informații suplimentare pot fi obținute de la Serviciul „Resurse Umane" al S.C. IMAR S.A. Arad, tel. 256.490, 256.491, 256.492, 256.493 interior 241.

(com.7712/2005)

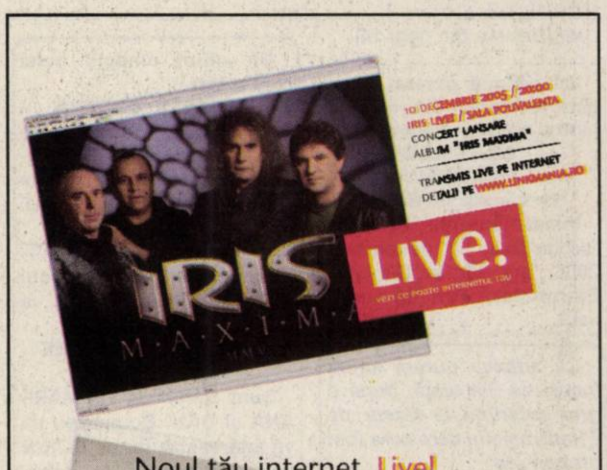

10 DECEMBRIE 2005 / 20:00
IRIS LIVE! / SALA POLIVALENTA
CONCERT LANSARE
ALBUM "IRIS MAXIMA"
TRANSMIS LIVE PE INTERNET
DETALII PE WWW.LINKMANIA.RO
IRIS
M·A·X·I·M·A
LIVE!
vezi ce poate internetul tău

Noul tău internet. Live!

Acum, cu noul RDS.Link Live!, ai cele mai tari concerte transmise live pe internet.
Exclusiv pentru abonații Cable Link.

Dacă ai Cable Link e bine. Dacă nu, dă fuga și ia-ți. Pentru că de acum înainte – prin noul RDS.Link Live! – abonații Cable Link au acces la transmisii internet live exclusive: cele mai tari concerte prin streaming video la o calitate video superioară celei TV (**800 x 640** px) și sunet stereo. Să vezi ce poate internetul tău!

În plus, beneficiezi de avantajele unei conexiuni permanente de calitate: viteze de până la 1024 kbps, trafic nelimitat, E-mail Anywhere, acces gratuit la serverele de jocuri și download din secțiunea Link Mania.

Cable Link
100% internet
0% taxe telefonice

rds.LINK LIVE!
www.rdslink.ro

(c.344/2004)

SUPER OFERTĂ!

BIROURI DE ÎNCHIRIAT!

Lîngă noua locație a vămii Arad, în zona industrială numai acum puteți închiria birouri moderne cu suprafețe cuprinse între 35 și 40 mp.

Condiții de lux la prețuri modice!
INFORMAȚII LA 0723 585 203

(com./12.2005)

În curând în ARAD

cel mai mare magazin
SECOND-HAND VELITEX S.R.L.

îmbrăcăminte de sezon import OLANDA
Str. DÂMBOVIȚEI nr. 23

LA CELE MAI MICI PREȚURI

Str. Dâmboviței
Calea Aurel Vlaicu
Piața Fortuna

Telefoane
0788 164 607
0744 986 295

angajăm cinci vânzătoare

(6789614)

Atenție, agricultori! Servagromec Arad S.A.

comercializează tractoare din gama 47-77 CP aparate și **utilaje agricole** în condiții deosebit de avantajoase:

- *Subvenționare cu 45% pentru tractoare și utilaje agricole*
- *Subvenționare cu 60% pentru motocositori, greble, aparate de muls, tocători furaje*

Informații la sediul societății Arad, str. M. Kogălniceanu 22 tel. 0257/280.712 fax 0257/281.048 luni-vineri între orele 9-15.

(com./12.2005)

Teba Industries
www.tebaindustries.com

ANGAJEAZĂ

- PENTRU SEDIUL DIN ARAD:

- **personal cu experiență CTC în secția călcat - ambalat;**
- **confecționere;**

PENTRU PUNCTUL DE LUCRU DIN IAȘI
(* Se oferă cazare și diurnă):

- **personal calificat secția de finisare tricotaje BBC;**

Informații suplimentare la sediul societății din Arad str. Patria nr.14, sau tel. 0257 / 280 343.

(com./12.2005)

MINISTERUL FINANTELOR PUBLICE INEU - AGENTIA NATIONALA DE ADMINISTRARE FISCALA
DIRECTIA GENENRALA A FINANTELOR PUBLICE ARAD - ADMINISTRATIA FINANTELOR PUBLICE INEU
INEU, str. Calea Republicii nr. 16 Nr. 23288 / 09.12.2005

ANUNT PRIVIND VANZAREA PENTRU BUNURI MOBILE SI IMOBILE

In temeiul art. 157 alin. (1) din Ordonanța Guvernului nr. 92/2003 privind Codul de procedură fiscală, republicată, cu modificarile și completările ulterioare, se face cunoscut că se vor vinde prin licitație urmatoarele bunuri mobile si imobile proprietate a următorilor debitori:

1. S.C. Stargate SRL, cu sediul in Beliu, fn. , cod de identificare fiscala 3029966, dosar de executare silita nr. 10/2002; licitația a III-a va avea loc în data de 20.12.2005, la ora 12, la sediul A.F.P. Ineu.
Denumirea bunului, descriere sumară si prețul de evaluare/ de pornire a licitației, exclusiv TVA (lei-RON):
- Rețea de cablu TV Târnova, cu 240 abonati: statie CATV Linetron 28 canale, sursa alimentare+rack, 17 buc. receptoare digitale Strong, 11 buc. receptoare digitale Linetron, 60 buc. amplificatoare Linetron, 220 buc. derivatoare import, 8000 ml cabru RG6, 30x305 ml cablu F11, =20.000 lei.

2. S.C. Cablenet SRL, cu sediul in Ineu, str. Mureșului nr.6, ap.8, cod de identificare fiscala 14179187, dosar de executare silita nr. 62/2004; licitația a III-a va avea loc în data de 20.12.2005, la ora 13, la sediul AFP Ineu.
Denumirea bunului, descriere sumară si prețul de evaluare/ de pornire a licitației, exclusiv TVA (lei-RON):
- Retea de cablu TV Vârfuri, cu 468 abonați: statie CATV Linetron 28 canale, sursa alimentare+rack, 28 buc. receptoare digitale Strong, 130 buc. amplificatoare Linetron, 450 buc. derivatoare import, 15000 ml cabru RG6, 30x305 ml cablu F11, =38.250 lei.

3. S.C. Armopan S.A.,cu sediul fiscal în Arad, str. Calea Aurel Vlaicu nr.274, secția Brutarie Ineu, str.Parcului nr.1, cod de identificare fiscala 1703831, dosar de executare silita nr. 2777/2003; licitația a III-a va avea loc în data de 21.12.2005, la ora 10.00, la sediul A.F.P. Ineu; Creditori: Casa de Asigurari de Sanatate Arad; A.F.P. Ineu. Ipoteca în favoarea: Casa de Asigurari de Sanatate Arad; A.F.P. Ineu; S.C. Troie S.R.L. - cu drept de folosinta pâna la 09.12.2008.
Denumirea bunului, descriere sumară și prețul de evaluare /de pornire a licitației, exclusiv TVA (lei-RON):
- teren în suprafața de 4.658 mp, =32.681 lei; - cladire brutarie cu birouri 541 mp, =87.150 lei; - depozit materiale și atelier reparații 58 mp, =6.319 lei; - depozit materiale cu acoperiș tablă 35mp, =1.743 lei; - cabina poarta 15 mp, =1.743 lei, - rezervor combustibil 22 mc,= 1.089 lei; - împrejmuire 300 ml, =1.743 lei; - coș de fum 12 m înaltime, =1.525 lei.

4. S.Agricola Cotul Morii, cu sediul fiscal în Ineu, str. Simion Bărnuțiu f.n., cod de identificare fiscală 3027191, dosar de executare silită nr. 20/2004; licitația a IV-a va avea loc în data de 22.12.2005, la ora 12.00, la sediul A.F.P.Ineu, Calea Republicii nr.16.
Denumirea bunului imobil, descriere sumară, Nr. inventar, prețul de pornire a licitației, exclusiv TVA (lei-RON):
- Grajd cărămidă + lemn, suprafață 737 mp, nr.9, =28.750 lei, - Cântar lemn, nr.2.002, =76 lei, - Malaxor aluat din inox, nr.2.003, = 600 lei, - Clădire garaj auto, suprafata 200 mp., nr. 1.001, =9.000 lei.

5. SC Triconfex Roimpex SRL, cu sediul fiscal în Ineu, str.Gh.Doja nr.101, cod de identificare fiscală 1748710, dosar de executare silită nr. 62/2004; licitatia a IV-a va avea loc în data de 22.12.2005, la ora 12.00, la sediul A.F.P.Ineu, Calea Republicii nr. 16.
Denumirea bunului, descriere sumară, nr. inventar, prețul de pornire a licitației, exclusiv TVA (lei-RON):
- Mașină de cusut PFAFF, nr. 3.001, =250 lei, - Mașină de cusut TRIPLOC, 3.003, =500 lei, - Mașină de cusut cu 2 ace, nr. 3.004, =400, - Mașină de cusut MINERVA, nr. 3.005,=300 lei, - Mașină de cusut ALFA, nr.3.006, =150 lei, - Mașină de cusut PFAFF, nr. 3.007, =250 lei, - Mașină de cusut industriala, nr. 3.008, =250 lei, - Mașină de cusut industriala, nr. 3.009, =250 lei, - Mașină de cusut industriala, nr. 3.010, =200 lei, -TRIPLOC YAMOTO, nr. 3.011, = 400 lei, -Mașină de cusut industriala, nr.3.012, =250 lei, -Mașină de cusut industriala, nr. 3.013, =250 lei, -Mașină de cusut industriala, nr. 3.014, =250 lei, Mașină de cusut industriala, nr. 3.015, =300 lei, -Mașină de confecționat ciorapi, nr. 3.016, = 50 lei.

6. S.C. Arsenal S.A., cu sediul fiscal în Ineu, str. , cod de identificare fiscală , dosar de executare silită nr. ; licitația I va avea loc în data de 22.12.2005, la ora 13.00, la sediul A.F.P.Ineu, Calea Republicii nr.16.
Denumirea bunului imobil, descriere sumară, Nr. inventar, prețul de pornire a licitației, exclusiv TVA (lei-RON):
-ARO 243, = 2.400 lei, - dozator bere, =1.500 lei, - butoaie bere 50 litri, 10 buc, =160 lei/buc, - televizor color, = 100 lei, -scaune , 28 buc, = 15 lei/scaun , - mese melaminate, 12 buc, = 35 lei/buc, casa de marcat, = 400 lei, - boilere 50 litri, 2 buc, = 150 lei/buc.

(*) cota de taxă pe valoarea adaugată pentru vânzarea bunurilor mobile este de 19%, în conformitate cu prevederile art. 128 alin. (3) lit. b) din Legea nr.571/2003 privind Codul Fiscal, cu modificările ulterioare și pct. 4 alin.(3) din normele metodologice de aplicare a titlului VI din Codul fiscal, aprobate prin Hotărârea Guvernului nr. 44/2004, cu modificările ulterioare.

Invităm pe cei care pretind vreun drept asupra acestor bunuri să inștiințeze despre aceasta organul de executare, înainte de data stabilită pentru vânzare. Cei interesați în cumpărarea bunurilor sunt invitați să prezinte, până la termenul de vânzare sau în cazul vânzării prin licitație, până în ziua precedentă termenului de vânzare: oferte de cumpărare; în cazul vânzării la licitație, dovada plății taxei de participare, reprezentând 10% din prețul de pornire a licitației; împuternicirea persoanei care îl reprezintă pe ofertant; pentru persoanele juridice de naționalitate română, copie după certificatul unic de înregistrare eliberat de oficiul registrului comerțului; pentru persoanele juridice străine, actul de înmatriculare tradus în limba română; pentru persoanele fizice române, copie de pe actul de identitate; dovada emisă de creditorii fiscali pentru restanțe, urmând să se prezinte la data stabilită pentru vânzare și la locul fixat în acest scop.

Împotriva prezentului înscris, cel interesat poate introduce contestație la instanța judecătorească competentă în termen de 15 zile de la comunicare sau luare la cunoștință, în conformitate cu prevederile art. 168-169 din Ordonanța Guvernului nr. 92/2003, republicată, cu modificările și completările ulterioare. Potrivit dispozițiilor art. 9 alin.(2) lit.d) din Ordonanța Guvernului nr. 92/2003, republicată cu modificările și completările ulterioare, când urmează să se ia măsuri de executare silită, nu este obligatorie audierea contribuabilului.

Pentru informații suplimentare, vă puteți adresa la sediul nostru sau la telefon numărul 0257/511553.

Data afișării 09.12.2005.

Conducătorul organului de executare
CEAN MARIANA

Executor fiscal:
TEUCA FLORIN

(com./12.2005)

ANUNT PRIVIND VINZAREA
PENTRU BUNURI IMOBILE
Anul 2005 luna decembrie ziua 8
LICITATIA a - I- a

In temeiul art.158,alin.(1) din O.G. 92/2003 privind Codul de procedura fiscala, republicata,cu modificarile si completarile ulterioare, se face cunoscut prin prezenta ca in ziua de 21, luna decembrie, anul 2005 ora 11,in localitatea Arad -str.Brezoianu FN, se va vinde prin licitatie publica bunul imobil mentionat mai jos, proprietate a debitoarei ***S.C.DIEBI SHOES.*** *cu sediul in localitatea Arad -str.Brezoianu FN, cod de inregistrare fiscala R 8876333*

- ***Teren intravilan in suprafata de 3134.mp situat in localitatea ARAD nr.FN*** *conform Extras CF nr.57747 -Nr top al parcelei 4877/d/1/a/1/3- 297 mp, Nr top al parcelei 4877/c/1/a/1/5-1.290. mp Nr top al parcelei 4877/c/2/1/5- 1.290 mp Nr top al parcelei 4877/b/1/3- 257 mp*
- ***Pret de pornire al licitatiei este de 90.143 lei RON. Pretul nu contine T.V.A.***

**cota de taxa pe valoarea adaugata pentru vinzarea bunurilor imobile este de 19% / neimpozabil in conformitate cu prevederile art.128,alin.(3),lit.b,din Legea nr.571/2003,privind Codul Fiscal,cu modificarile ulterioare,si pct.4,alin.(3) din normele metodologice de aplicare a Titlului VI din Codul Fiscal,aprobate prin Hotarirea Guvernului nr.44/2004,cu modificarile ulterioare.*

Bunul imobil mai sus mentionat este grevat de urmatoarele:

Creditori,	Sarcini,
D.G.F.P.J, ARAD/A.F.P.ARAD	Ipoteca in favoarea A.F.P. ARAD
B-CA ITALO ROMENA -Filiala Arad	Ipoteca in favoarea bancii

Invitam pe cei care pretind vreun drept asupra bunurilor mai sus mentionate, vor instiinta despre aceasta organul de executare inainte de data stabilita pentru vanzare.

Cei interesati in cumpararea bunurilor sunt invitati sa prezinte, pana in ziua precedenta termenului de vanzare: ofertele de cumparare, dovada depunerii taxei de participare reprezentand 10% din pretul de pornire al licitatiei,imputernicirea persoanei care il reprezinta pe ofertant,pentru persoanele juridice de nationalitate romana-copie dupa certificatul unic de inregistrare eliberat de Oficiul Registrului Comertului,pentru persoanele juridice straine-actul de inmatriculare tradus in limba romana,pentru persoanele fizice romane-copie de pe actul de identitate precum si dovada emisa de creditorii bugetari ca nu au obligatii bugetare restante,urmind sa se prezinte la data stabilita pentru vinzare si la locul fixat in acest scop.

Impotriva prezentului inscris,cel interesat poate introduce contestatie la instanta judecatoreasca competenta,in termen de 15 zile de la comunicare sau luare la cunostinta,in conformitate cu prevederile art.169-170 din Ordonanta Guvernului nr.92/2003,republicata cu modificarile si completarile ulterioare.

Potrivit dispozitiilor art.9,alin.(2),lit.d din Ordonanta Guvernului nr.92/2003,republicata,cu modificarile si completarile ulterioare,cind urmeaza sa se ia masuri de executare silita nu este obligatorie audierea contribuabilului.

Informatii suplimentare se pot obtine zilnic intre orele 8-10 la sediul Administratiei Finantelor Publice a Municipiului Arad, camera 25.

Sef administratie,
Mihaela Galeanu

(c1235/2005)

SANPAOLO IMI BANK ROMANIA
SANPAOLO
VĂ PREZINTĂ
CREDITELE PERSONALE
ÎN LEI
PERIOADA DE CREDITARE
PÂNĂ LA 20 DE ANI
Destinația creditului
NU TREBUIE
justificată față de Bancă
Informații suplimentare
ARAD, B-dul. Revoluției, Nr. 88
TELEFON: 0257 / 308.230

ADEVĂRUL
Cotidian independent Arad

ASTRA
ASTRA VAGOANE CĂLĂTORI
Singurul producător de confort din domeniu
Str. Petru Rareș 1-3
Tel: 233.651 Fax: 258.168
e-mail:
astra.calatori@astrac.rdsar.ro

16 pagini
LUNI, 12 DECEMBRIE 2005
70 bani (7.000 lei)
Anul XVII, nr. 4697
E-mail: adevarul@arad.ro
Publicație auditată de BRAT
Tiraj mediu zilnic vândut: 27 845

Cine și cum ne informează

Adrian Gagiu

Fără a fi prea filozofici, să admitem că informația e un fel de interfață între realitatea directă și conștiința noastră care percepe și interpretează. Cum am putea verifica noi înșine ce se petrece la Bangkok, Calgary sau chiar la Oradea? Ca atare, credem ce ne spun mass-media (expresia asta e un plural, apropo, înseamnă mijloace de informare în masă), fiind convinși că ele sunt corecte, documentate și imparțiale. Așa ne trebuie!

Puterea de cumpărare a românilor fiind redusă, ziarele trebuie să fie ieftine. Atunci, cât mai poate presa de la noi să fie obiectivă când trăiește din contractele de publicitate ale unor firme ce au interesul să-și vândă neapărat produsele? Iar undes mulți bani, sunt și lobby-uri politice și campanii de imagine pro sau contra.

Apropo de publicitate, statul își face reclamă în presă și pentru servicii în care deține practic sau chiar teoretic monopolul, de exemplu pentru Aeroportul Internațional Otopeni, pentru ramura de transport mărfuri a SNCFR și pentru lucrări publice pentru drumuri și calea ferată. Vă interesează așa ceva în calitate de cititori, ca să alegeți în domeniul respectiv (deși n-aveți din ce să alegeți)?

În mai 2003, ministrul turismului de atunci, draculologul șef Dan Matei Agathon, a amenințat că va anula toate contractele de publicitate ale ziarului "Adevărul" dacă acest cotidian nu va înceta investigațiile în legătură cu scandalurile de corupție din departamentul condus de fruntașul pesedist.

(Continuare în pagina 6)☛

Consiliul de Administrație al Spitalului Județean a fost destituit!

Foto: Șt. Matyaș

Un spital „decapitat”

● Măsura a fost luată de ministrul Sănătății, Eugen Nicolăescu

Consiliul de Administrație al Spitalului Clinic Județean din Arad a fost destituit. Măsura a fost luată de însuși ministrul Sănătății, Eugen Nicolăescu și a fost făcută publică ieri, cu ocazia unei conferințe de presă organizată la Ministerul Sănătății. La baza acestei decizii stau unele nereguli descoperite la nivelul conducerii spitalului, precum și constatarea stării de proastă administrare a unității. Aceste aspecte au fost evidențiate de către o echipă de control din Ministerul Sănătății care s-a aflat la Arad între 28 noiembrie - 2 decembrie, pentru a analiza activitatea spitalului în perioada ianuarie 2004 - septembrie 2005. Cu toate că actualul consiliu de administrație nu este singurul vinovat de neregulile constatate în raportul de control (componența sa modificându-se de mai multe ori în ultimele 23 de luni), vă facem cunoscute numele celor nouă membri ai CA al Spitalului Județean, care au fost destituiți din funcție: Gheorghina Ribovici, Nicolae Mârza, Angela Cionca, Titus Ududec, Corina Zorilă, Marțian Iovan, Laura Păcurar, Mirandolina Prișcă și Ladinia Ardeu.

O măsura similară cu cea luată de ministrul Nicolăescu la Spitalul Județean din Arad se regăsește în alte 26 de spitale din țară, aceste destituiri încadrându-se pe linia restructurării și reorganizării întregului sistem sanitar românesc.

Printre unitățile spitalicești în care s-au constatat probleme mai mici, care nu s-au lăsat cu destituiri, se numără și Spitalul Municipal din Arad. Problema înregistrată la nivelul Consiliului de Administrație al acestuia se referă la nerespectarea condiției de a se întruni lunar.

Diana Duțu

(Continuare în pagina 4)☛

ABONEAZĂ-TE la
ADEVĂRUL
PENTRU CA TU SĂ FII BINE INFORMAT!
Abonamente se pot face atât la factorii poștali, cât și la oficiile poștale din fiecare localitate.
Prețul abonamentului este de 100.000 lei/ 10 lei noi

Cristi Mureșan - noul președinte al FRM

Arădeanul Cristi Mureșan a câștigat, sâmbătă, alegerile de la Federația Română de motociclism. Patron la Las Vegas Arad, Cristi Mureșan s-a luptat cu cei 8 contracandidați până la final, când aceștia s-au retras unul câte unul. Când s-a trecut la vot, Cristi Mureșan l-a avut adversar doar pe Vlad Haralambie, iar victoria arădeanului a fost una categorică, cu 97% din voturi în favoarea lui.

Din păcate, izbânda a fost oarecum umbrită de un accident rutier, pe care l-a avut - ieri - Cristi Mureșan, pe Autostrada București - Pitești, din care toată lumea a scăpat, însă, cu bine, doar mașinile ieșind mai șifonate.

„Au crezut că o să-mi retrag candidatura, dar nu a fost așa, iar când au văzut asta, s-au retras ei, pe rând. Cred că este mai bine pentru FRM că am câștigat eu, din mai multe motive. Primele probleme de care mă voi ocupa vor fi cele de la sectorul juvenil, iar celor patru ramuri din FRM le voi acorda autonomie" - ne-a declarat, ieri, Cristi Mureșan.

Leo Sfâra

Crimă la Nădlac

Doi copii au omorât o bătrână

În cursul zilei de sâmbătă, la orele 13,00, polițiștii din Nădlac au anunțat ofițerul de serviciu al I.P.J. Arad cum că în orașul de frontieră a avut loc o crimă abominabilă. Polițiștii nădlăcani au relatat că în locuința **Stelei L.**, de 79 de ani, din oraș, au intrat persoane necunoscute, care i-au aplicat bătrânei mai multe lovituri în moalele capului, cu un corp contondent, acestea provocându-i moartea. Infractorii au sustras, după ce au omorât femeia, un computer și o sumă mare de bani.

Eugenia Pantea

(Continuare în pagina 4)☛

Arădenii se bucură în fiecare seară de bradul din fața Primăriei

Spectacole de sărbători, sub bradul de Crăciun

Primăria municipiului Arad organizează, în zilele de 13, 16, 20 și 23 decembrie 2005, cu începere de la ora 18,00, o serie de spectacole dedicate copiilor. Acestea vor avea loc pe platoul din fața Palatului Administrativ, lângă bradul de Crăciun. **„Credem că și copiii merită să simtă, în felul lor, bucuria sărbătorilor de iarnă și tocmai de aceea, îi așteptăm la aceste concerte, în număr cât mai mare. Mai mult, avem intenția de a le oferi copiilor și adolescenților și alte surprize plăcute în perioada sărbătorilor de iarnă, care, sperăm, vor contribui la relaxarea lor și, de ce nu?, a părinților."**

E. P.
Foto: M. Szego

Tabloul Cupei Mondiale la fotbal - 2006

Pag. 11

ZONA UTA
Str. INULUI Nr.16-18
VAND GARSONIERE MOBILATE
ZONA UTA
Str. INULUI Nr.16-18
(c.980/2004)

Meditația zilei

„Dacă anumite laude ți se par prea mari, socotește-le lingușiri”

(Democrit)

Calendar

Luni, 12 decembrie

Astăzi, Soarele răsare la ora 7 și 42 de minute și apune la ora 16 și 36 de minute. Au trecut 345 de zile din acest an. Au mai rămas 20 de zile până în 2006.

Praznicul zilei: Biserica ortodoxă: Sf. Ierarh Spiridon, Episcopul Trimitundei; Sf. Mc. Sinet și Sf. Ierarh Alexandru; **Biserica greco-catolică**: Sf. Spiridon al Trimitundei

Rețeta zilei

Prăjitură cu biscuiți, mere și frișcă

Ai nevoie de : 500 g biscuiți populari, 5 mere, 300 ml apă, 250 g zahăr , 2 plicuri praf de budincă Bonno – gust de vanilie, 1 linguriță scorțișoară, 1 plic frișcă Bonno de 48 g, 150 ml lapte pentru frișcă.

Cum procedezi : Cureți merele și le dai pe răzătoare și le amesteci cu scorțișoara. Pui apa cu zahăr la fiert și când clocotește siropul, adaugi merele rase. Lași la foc până scade siropul la jumătate, după care pui praful de budincă, amesteci, mai lași două minute pe foc și dai compoziția deoparte. Bați conținutul plicului **de frișcă Bonno** cu 150 ml lapte rece conform indicațiilor de pe plic. Așezi apoi un strat de biscuiți într-o tavă, întinzi compoziția caldă de mere și budinca **Bonno – gust de vanilie**, pui un strat de biscuiți, decorezi cu **frișcă Bonno** și dai prăjitura la rece pentru două ore.

Meteo

Vremea va fi în general frumoasă. Cerul va fi variabil. Izolat în cursul noptii, sînt posibile ninsori slabe. Vântul va sufla în general slab. Dimineața, in zonele joase va fi ceata.

Temp. max: 3 la 6°C
Temp. min: -5 la -2°C

Cinematografe

Dacia: Umbrele trecutului (SUA) orele 11; 13; 15; 17; 19; 21

POLARIS M HOLDING
www.polaris.ro
office@polaris.ro
www.polaris.ro
Împreună pentru un oras curat!

HEMOROIZI
Cabinet privat Dr. ONIȚA
Consultații și tratament proctologic complet
Semne de alarmă:
➢ exteriorizarea hemoroizilor
➢ sângerarea
➢ durerea
➢ mâncărimea anală
Tratamentul:
➢ Nu necesită internare, anestezie și nici operație în 90% din cazuri
➢ Rezultate foarte bune
(c.1785/2005)
ARAD, Str. L. Blaga 5 Tel. 21.00.67, 0740.33.68.99
www.madestetic.ro

Piața HOBBY

Pești acvariu: tetrazona 10.000 lei/buc, melci acvariu 10.000 lei/buc, gupi: 15.000-20.000 lei/buc, plante de acvariu: 20.000-80.000 lei/ buc, pește algelofil: 600.000 lei/buc, macropodus: 20.000 lei/pereche, molinezia: 20.000 lei/ pereche, nigro: 5.000 lei/buc, caras auratus: 100.000 lei/buc, Scalari: 15.000/buc, plati: 20.000/ pereche, sifo: 10.000-15.000 lei/buc, cărășei 50.000 lei/buc, conconius 10.000-15.000 lei/buc.

Păsări mici: Papagal Peruș standard: 250.000 de lei, papagal Penant - 110 Eu, Micul Alexandru: 110 Eu, Canar - 1,4 milioane de lei, papagal Nimfa: 480.000 de lei, papagal Rozelă: 1,4 milioane de lei, zebre australiene: 350.000 de lei/perechea, papagal capră - galben: un milion și 100 de lei, Marele Alexandru - 120 Eu, papagal cântător: 560.000 lei, papagal Peruș normal: 150.000 de lei.

Hrană pentru animale

Tubiflex (hană pentru pești de acvariu): 15.000 de lei/porție, purici de baltă vii: 3.000/porție, purici de baltă uscați: 7.000 de lei/pachet, mâncare combinată pentru papagali: 10.000 lei/pungă, seminte mei: 20.000/kg., ovăz: 15.000/kg, seminte cânepă: 10.000 de lei/200 g, semițe in: 15.000 de lei /500 g.

Unelte și accesorii pentru pescuit:

Băț simplu 200.000-300.000 lei, plumb 5.000-40.000 lei, plută pentru știucă 35.000 lei, scăriță pentru nylon: 10.000 lei, Mulinete: 200.000-650.000 lei, mulinete performante: 80 de euro, juvelnic: 90.000-100.000 lei, cârlige: 2.000-3.000 lei/buc, fir nylon: 20.000-40.000/ rolă, momeală porumb 35.000-70.000/borcan, cutie din plastic pentru cârlige 40.000 lei, muște artificiale 10.000 lei/buc, râme roșii sau negre: 20.000 lei/porție, cucoț: 15.000 lei/porție.

C. M.
Foto: M. Szego

Piața de mașini

Dacia 1307 (2003) - 210 milioane de lei, Kia Sorento (2004) - 21900 Eu, Dacia 1304 (2001) - 127 milioane de lei, Ford Escort (1985) - 1550 Eu, Ford Focus (2002) - 9500 Eu, Nissan Patrol (1999) - 19850 Eu, VW Polo (2001) - 7900 Eu, Ford Orion (1990) - 3200 Eu, VW Passat (2002) - 11450 Eu, Mercedes Sprinter (2001) - 15700 Eu, VW Golf IV (2001) - 9950 Eu, Audi A6 (2001) - 14200 Eu, Nissan Patrol (1986) - 5500 Eu, Opel Astra (2001) - 8950 Eu, VW Touran (2004) - 16900 Eu, VW Golf IV (2001) - 9100 Eu, Peugeot 605 (1993) - 5500 Eu, Opel Astra (2001) - 8050 Eu, Dacia 1310 (1994) - 1650 Eu, Ford Probe (1995) - 4.950 Eu, Mercedes Cobra (1983) - 3.300 Eu, Seat Ibiza (1986) - 1.659 Eu, Dacia Berlină (2000) - 2.000 Eu, Fiat Albea (2004) - 8500 Eu, Opel Corsa (1994) - 4.000 Eu, VW Bora (2000) - 10000 Eu, Volvo 440 (1993) - 4800 Eu, Ford Sierra (1989) - 2600 Eu, Mercedes E 200 CDI (2000) - 12850 Eu, Opel Vectra (1994) - 5600 Eu, Citroen XM (1991) - 3650 Eu, Fiat Croma TDI (1987) - 2500 Eu, Pontiac Bonneville SE (1994) - 5500 Eu, Daewo Cielo (1996) - 4.150 Eu, Dacia 1410 (1999) - 92 de milioane de lei, Peugeot 406 (2002) - 10000 Eu, Renault Laguna (1996) - 6300 Eu, Mercedes 250 D (1989) - 5500 Eu, Opel Astra (2001) - 7300 Eu, VW Passat (2003) - 14900 Eu.

C. M.

Cur$ul valutar

VALORI ÎNREGISTRATE LA SFÂRȘITUL SĂPTĂMÂNII TRECUTE Astăzi

Denumirea valutei	BNR	BCR		BRD		SAN PAOLO IMI BANK		Banca Românească		Banca Romexterra		Alpha Bank		Casa Schimb Luxor	
		C	V	C	V	C	V	C	V	C	V	C	V	C	V
Euro	3,63	3,61	3,69	3,60	3,67	3,59	3,68	3,61	3,67	3,62	3,67	3,60	3,67	3,60	3,62
Dolar S.U.A.	3,08	3,05	3,15	3,04	3,12	3,03	3,12	3,06	3,11	3,05	3,12	3,04	3,11	3,085	3,100
Forint	0,0142	0,0130	0,0160	0,0130	0,0150	0,0140	0,0150	-	-	0,0141	0,0145	-	-	0,0142	0,0145

Horoscop

Luni, 12 decembrie

Berbec (21.03-20.04). Aveți mai multă încredere și sunteți optimist. Vă sfătuim să nu neglijați problemele celor apropiați.

Taur (21.04-20.05). Faceți cunoștință cu o persoană atrăgătoare. Poate fi o dragoste la prima vedere, dar va recomandăm să nu fiți prea îndrăzneț.

Gemeni (21.05-20.06). Dimineața aveți tendința de a vă aventura în mai multe activități deodată.

Rac (21.06-22.07). Spiritul de aventură și îndrăzneala vă îndeamnă să vă asumați prea multe riscuri.

Leu (23.07-22.08). S-ar putea să aveți musafiri din altă localitate sau să fiți invitat la rude.

Fecioara (23.08-22.09). Nu evitați comunicarea cu cei din jur, pentru a nu fi înțeles gresit!

Balanța (23.09-22.10). O rudă apropiată vă cere un împrumut. Vă sfătuim să nu vă eschivați, mai ales ca e vorba despre o problemă de sănătate.

Scorpion (23.10-22.11). Vi se oferă posibilitatea să plecați într-o călătorie în interes personal, ceea ce stârnește gelozia persoanei iubite.

Săgetător (22.11-21.12). Vă recomandăm să vă pastrați calmul și să vă concentrați la ce aveți de terminat.

Capricorn (22.12-19.01). După-amiaza ar fi bine să vă temperați orgoliul, pentru a evita o ceartă cu persoana iubită.

Vărsător (20.01-20.02). Începeți ziua plin de energie și idei. Aveți grijă să nu depășiți anumite limite și evitați să provocați discuții în contradictoriu!

Peștii (21.02-20.03). Este posibil să vă confruntați cu o problemă sentimentală, dacă refuzați să mergeți la o petrecere.

Reclamații privind difuzarea ziarului se pot face la telefonul 280.318, între orele 9-16.

Utilitare

PIEȚE, TÂRGURI

Astăzi este zi de piață la Curtici, Nădlac, Bocsig, Gurahonț, Moneasa, Pilu, Vladimirescu. Tot astăzi se organizează târg săptămânal la Gurahonț și Bârzava.

Mâine, marți, este zi de piață la Sebiș, Almaș, Apateu, Semlac, Sântana, Șilindia, Vârfurile.

PRIMĂRIA MUNICIPIULUI

Program de relații cu publicul (camera 5) luni-vineri între orele 8-20. Tel. 284.744, tel. centrală 281.850.

FARMACII DE SERVICIU

● Farmacia **REMEDIUM** Arad, B-dul Revoluției nr. 52-54. Program luni-vineri: 7,30-20,00; sâmbătă 8,00-14,00. Telefon 233.195.

● Farmacia **„OMNIAFARM”**, Calea Aurel Vlaicu, Bl. Z28, cu program zilnic de la orele 8,00-22,00. Telefon 271.724.

TRICHINELOSCOPIE

Vetagrica SRL, Bdul Iuliu Maniu nr. 84 efectuează examen trichineloscopic zilnic: 8,00-17,00, sâmbătă 8,00-13,00. Duminică 8,00-11,00. Telefon 256089.

● **Spitalul Clinic Județean Arad** are un nou număr de telefon: 220000; 220001; 220002; 220003

URGENȚE STOMATOLOGICE

● Cabinetul de pe str. Crișan (în spate la Gionelli) are program non-stop. Telefon: 253794.

● **POLICLINICA DR. TURCIN**: zilnic, orele 8-20. Telefon 285510, 250332. Cabinete: cardiologie, interne, chirurgie, chirurgie plastică, boli infecțioase, ginecologie, ORL, oftalmologie, neuropsihiatrie, ecografie, medicina muncii, fizioterapie, fișe auto/port armă.

ÎNTRERUPERI CURENT

Luni, 12 decembrie: h 9-14: Vlaicu Bl. X 24, str. A. Șaguna între L. Rebreanu și cpt. Ignat, Șincai. Str. Tribunul Dobra. **În județ:** 9-15: Toc - total.

Marți, 13 decembrie, h 9-14: Vlaicu Bl. X 25, X 27; Str. Iosif Lengyel, Constituției, Ady Endre, str. A. Șaguna, între L. Rebreanu și cpt. Ignat, Bella Bartok, Caragiale. Str. Frumoasă, Clopotului, Tarafului, Căpșuniolor, Panselei. Str. L. Rebreanu, între A. Șaguna și Oituz și Gh. Doja, între L. Rebreanu și Ion Rațiu. Str. Gh. Lazăr nr. 9-25. **În județ:** Toc - total.

CITIRE APOMETRE

Luni, 12 decembrie: I. Fătu, Luncii, Cerbului, Adrian, Crinului, Fabius, Negruzzi, P. Rareș, Prunului, Turdei, Jiului, M. Manole, Sulfinei, Cameliei, Izvor, Marnei, Orizont, Mircea Vodă, Ulmului, Macedoniei, Caisului, Ciorogariu fără soț, Clujului, Oituz fără soț, E. Gârlenu, Ciocârliei, Bârsei, Șt. A. Doinaș (Antonescu), I. Marșieu (Bușteni), B. Bela (Afinelor), Crișan, Ghiba Birta.

ADMINISTRAȚIA FINANȚELOR PUBLICE

Administrația Finanțelor Publice a municipiului Arad: Asistență contribuabili - telefon 280.633, 280.733, int. 198 (persoane fizice) și 129 (persoane juridice) int. 166 (relații publice) între orele 8,00-16,00. Informații suplimentare la www.finantearad.ro

APEL UNIC DE URGENȚĂ (SALVARE, POLIȚIE; POMPIERI) 112

S. C. DISTRIGAZ-NORD S. A. TÂRGU MUREȘ

Sucursala de Distribuție a Gazelor Naturale Arad, Dispeceratul permanent tel: 218.928; 256.928

VERIFICARE METROLOGICĂ ȘI REPARAȚII CONTOARE APĂ: 255.274; 0723-343.976

DERANJAMENTE CURENT ELECTRIC 235.991

INFORMAȚII CFR 231.777

PROTECȚIA CONSUMATORULUI

B-dul Revoluției, nr. 50. Telefon: 257049

DIRECȚIA DE SĂNĂTATE PUBLICĂ - serviciul de permanență: 254.438

GARDA FINANCIARĂ

B-dul Revoluției nr. 79, telefon: 280971

INSPECTORATUL TERITORIAL DE MUNCĂ ARAD

Str. Episcopiei nr. 11-13, tel.: 211762, 211862, 257251

AGENȚIA JUDEȚEANĂ PENTRU OCUPAREA FORȚEI DE MUNCĂ

Str. Călugăreni nr. 1A, tel.: 281998, 214551, 0357.412.500

CORPUL GARDIENILOR PUBLICI: tel.: 280.557

Comenzi taxi

● ALFA PLUS 949; 349.349
● TAXI ALFA 945; 22.88.88; 25.25.26; 0723-200.301; 0745-50.60.70
● TAXI ARAD 940; 0722-755.440; 0740-252101
● STAR 212.222; 0722-361.011; 0745-645.645
● FAVORIT 280.000; 281.111; 0740-083.333; 0724-409.992
● EUROPA 275.555; 0723-677.555; 0744-828.163
● VALI DIESEL 280.705; 280.100
● MIRCO MILI 230.530; 230.730; 0740-152.828; 0723-062.366
● DELMAR 229.220
● TAXI VERBIȚĂ 0726.336.969; 0741.200.300; 944

ADEVĂRUL
Cotidian independent Arad
Editor: S.C. Adevărul Arad S.R.L.
COD FISCAL R1681938 COD SICOMEX 19.604 CERTIFICAT J02/1886/31 X 1991 COD SIRUES 020956601 ISSN 12220-7486
Director editor: Mircea Țișcă Secretariat - 281802, fax - 280655
Șef departament difuzare: Gabriel Constantinescu - 280318
Șef departament publicitate: Florin Truț - 280904
Șef departament marketing: Sorina Ambruș - 280904
Marea publicitate - 280904, Mica publicitate - 210775
Tiparul executat la: SC Inform Media SRL, Calea Torontalului, DN 6, km 5,7, Timișoara
Redactor șef: Ștefan Tabuia - 280854 Secretariat de redacție: Gabriela Groza, Doru Sinaci - 280854
Departamente: Informații: Eugenia Pantea, Cosmin Trif, Călin Mnerie - 280003; Politic: Ioan Iercan, Daniel Albu, Simion Todoca - 280943; Economic: Doru Sava, Gerlinde Knap, Cosmin Mihuța - 281738; Cultură, Învățământ: Vasile Filip, Cătălina Latu, Vasile Sărăndan - 280003; Social: Tristan Mihuța, Romulus Dubăț, Diana Duțu, Alin Olteanu - 281855; Sport: Daniel Scridon, Adrian Hărțău, Leonard Sfâra - 281701; Foto: Ștefan Matyaș, Margareta Szegő - 281701

Asigurarea auto pentru 2006 - în medie cu 20% mai scumpă

Potrivit datelor publicate de mai multe societăți de asigurare, tarifele practicate de societățile de asigurare la polițele pentru răspundere civilă auto (RCA) valabile în anul 2006 sunt mai mari, în medie cu 20% față de cele din 2005 (în unele situații creșterea e de 10 procente, în altele depășește 30%).

În cazul unui autovehicul cu o capacitate cilindrică sub 1200 centimetri cubi, asigurarea va fi între 138 lei și 182,88 lei; pentru autovehiculele cu o capacitate cilindrică între 1201 și 1400 centimetri cubi se vor plăti sume cuprinse între 151,2 lei și 201,6 lei.

Pentru autovehiculele care au motoare cu o capacitate cilindrică între 1401 și 1600 centimetri cubi, proprietarii vor achita sume între 172,8 lei și 230,4 lei.

Prima de asigurare pentru autovehiculele cu capacitatea cilindrică între 1601 și 1800 centimetri cubi se ridică la 194,4 lei - cea mai ieftină, sau 259,2 lei - cea mai scumpă.

Pentru motorizări de peste 1801 centimetri cubi, nivelul minim al primei de asigurare pleacă de la 268,8 lei, iar în cazul autovehiculelor cu peste 2000 centimetri cubi, asigurarea pleacă de la suma de 313,2 lei.

G. K.

NOU! ÎNCEPAND CU 2 DECEMBRIE SE DESCHIDE ŞI ÎN ARAD
MAGAZIN DE HAINE pentru GRAŞI ŞI GRASUŢI
Camaşi tricouri pantaloni blugi geci etc.
Calea AUREL VLAICU BLOC K (lîngă Gara mare), tel. 0740.259.156
(c.11 2005)

A intrat în vigoare noul Mers al trenurilor

Începând de duminică, 11 decembrie, ora 0.01, a intrat în vigoare noul Mers al Trenurilor de Călători, plan ce va fi valabil până la data de 9 decembrie 2006.

Broșura „Mersul Trenurilor de Călători 2005-2006" poate fi achiziționată la prețul de 7,2 RON de la ghișeele stațiilor și agențiilor CFR din toată țara.

G. K.

Topul neregulilor

Cu ocazia controalelor efectuate, recent, de către inspectorii Inspectoratului Teritorial de Muncă (ITM) Arad, s-a constatat că agenții economici încalcă frecvent anumite dispoziții legale. Dintre cele mai întâlnite nereguli, menționăm: ● munca fără forme legale de angajare; ● lipsa organizării activității de protecție a muncii; ● carențe în ceea ce privește funcționarea comitetelor de securitate și sănătate în muncă; ● inexistența unor servicii medicale pe intreprindere, precum și modul de supraveghere a stării de sănătate a salariaților; ● lipsa dotărilor cu echipamente tehnice prevăzute cu dispozitive de siguranță etc.

Pe lângă aplicarea sancțiunilor prezăzute de lege, inspectorii ITM au dispus măsuri și termene clare de remediere a deficiențelor și intrare în legalitate.

Cosmin Trif

Spre Belgia, cu pașaport împrumutat

Tentația Occidentului i-a adus dosar penal bihoreanului Valentin B., de 34 de ani, care a fost depistat de polițiștii de frontieră de la Nădlac, în timp ce încerca să iasă din țară cu pașaportul prietenului său. Fiind descoperit, tânărul a declarat că fusese returnat din Belgia, în urmă cu mai mult timp și avea interdicție de a mai călători o vreme în Spațiul Schengen. Pentru că dorea să se întoarcă în țara în care-și lăsase soția și copilul, a abuzat de încrederea prietenului său, căruia i-a solicitat pașaportul, cu motivația că îl va duce și pe el în Belgia.

„Valentin B. este cercetat pentru fals privind identitatea și tentativă de trecere frauduloasă a frontierei de stat, urmând a fi prezentat Parchetului pentru luarea măsurilor legale ce se impun" - a precizat comisarul Florin Oprișa, purtătorul de cuvânt al Inspectoratului Județean al Poliției de Frontieră Arad.

Sorina Ambruș

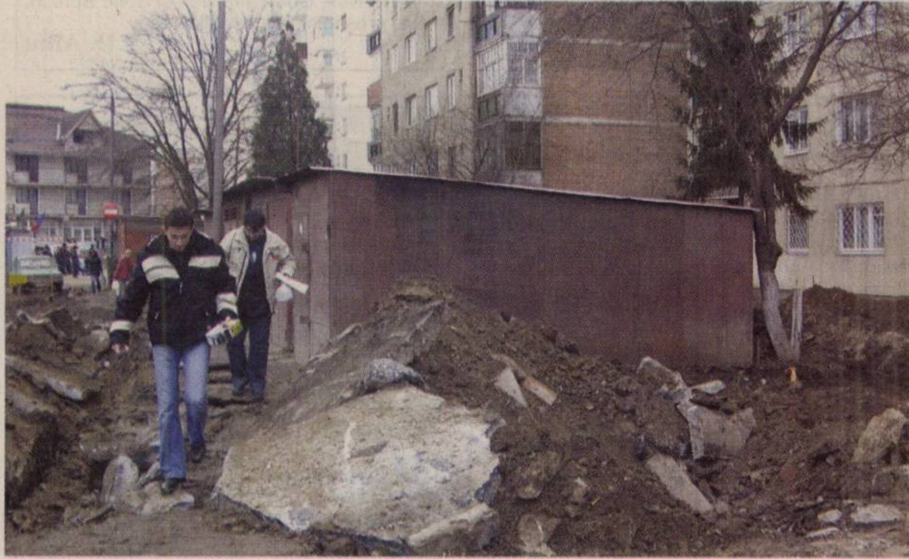

Deocamdată, până la terminarea lucrărilor care au demarat în proximitatea Punctului Termic 2 de la Fortuna (unde se montează primul modul termic din oraș), zona arată ca după o calamitate. Oamenii reușesc cu mare dificultate să ajungă în preajma blocurilor în care locuiesc, astfel încât, pantofii celor mai mulți dintre cetățenii care așteaptă tramvaiul în stația de la Fortuna sunt plini cu noroi. Din păcate însă, iarna aceasta, cel puțin, șansele ca locul să arate primenit sunt nule.

În programul Comenius

Profesori din Suedia și Portugalia, la Grupul școlar „Aurel Vlaicu"

Zilele trecute, Grupul Școlar Industrial „Aurel Vlaicu" Arad a fost vizitat de un grup de cadre didactice din Suedia și Portugalia: Christina Olausson și Raqnihild Nordejso de la Sturko Skola - Karlskona din Suedia; Jose Estevihna, Natalia Marquez și Helena Santos de la Escola 2,3 Dr. Joaquim Magalhaes-Faro din Portugalia.

„Această acțiune - ne informează ing.prof. Michaela Borza, directorul Gr. șc. ind. „Aurel Vlaicu"- **s-a derulat în cadrul proiectului Comenius 1.3, coordonat de Centrul Județean de Asistență Psihopedagogică Arad și finanțat de Comisia Europeană, prin ANCDEFP.**

Profesorii din cele două țări au apreciat tehnologiile moderne, profesionalismul cadrelor didactice tehnice și elevii școlii noastre."

V. F.

Ziarul „ADEVĂRUL" utilizează informații transmise de agenția de presă ROMPRES.

Cronica măruntă

- De când bradul de Crăciun a fost instalat în fața Palatului Administrativ, un număr mare de arădeni au ales să-și petreacă serile în preajma acestuia. Copiii, cel puțin, sunt fascinați de multitudinea de luminițe multicolore, bucurându-se în fiecare moment așa cum numai ei o pot face.
- Polițiștii avertizează că, odată cu febra cumpărăturilor, a început și „febra" hoților de poșete și din buzunare. Aceștia acționează în grupuri și aleg în special locurile extrem de populate, încât să li se piardă urma în câteva secunde. Aviz, așadar, tuturor celor care obișnuiesc să-și poarte în poșete absolut toate actele! De multe ori, păgubiții deplâng mai mult pierderea acestora, decât a banilor...
- Unele societăți arădene de taxi au găsit o modalitate interesantă pentru a-și atrage clienți: prin îmbrăcarea șoferilor în Moș Crăciun! De fapt, partea cea mai importantă este ca șoferul să poarte barbă, că-n rest, contează mai puțin. Se mizează, astfel, pe faptul că, clienții mai curioși, vor apela la o plimbare cu „moșul". Mai ales că tarifele aplicate nu sunt majorate din acest motiv...
- Deoarece nu deschid suficient ochii, arădenii continuă să piardă sume importante de bani la casele de schimb valutar. Ce se întâmplă? De regulă, o parte din casele de schimb practică două tarife, în funcție de mărimea tranzacției. Ceea ce înseamnă că, la același curs afișat, dacă schimbi de la 200 de milioane de lei în sus, de exemplu, primești mai mult, decât dacă ai schimba doar două milioane de lei. Din grabă sau pur și simplu neatenție, oamenii nu observă respectiva diferență de tarif. Și cum cei mai mulți schimbă sume mici de bani, o parte dintre aceștia iau țepe ...
- Există semnale că, deși târgurile de animale sunt închise, cetățenii continuă să încheie tranzacții, pe străzi, fără nici un fel de control sanitar veterinar. Fenomenul riscă să ia amploare, mai ales acum, în preajma Crăciunului, când oamenii vând și cumpără porci „en gros". Așa stând lucrurile, e de așteptat ca autoritățile să decidă cumva: fie să redeschidă, temporar, piețele, fie să ofere o altă alternativă. Că oamenii vor continua să mănânce porci, asta o știm cu toții.
- Zilele trecute, pe un post TV se anunța cum că un accident de circulație a fost cauzat de absența unei semnalizări pe un drum public în lucru. Fiind noapte, conducătorul autoturismului a derapat din cauza unei denivelări nesemnalizate a carosabilului, după care s-a răsturnat într-un șanț. Expertizele făcute ulterior au scos la iveală faptul că vinovat de producerea accidentului este un muncitor de la firma de construcții care a lucrat acolo. Probabil, dacă nu era vorba de un accident grav de circulație, povestea era îngropată. Așa însă, observăm și noi că vinovații nu scapă chiar întotdeauna.

Prețuri medii pentru produsele agricole ale anului viitor

În funcție de prețurile anului 2005, dar și în funcție de stocurile de produse existente (comunicate de producători), au fost stabilite prețurile medii la produsele agricole, pentru anul 2006, practicate în județul Arad. Astfel: grâul va fi 2.500 lei/kg, orzul - 2.000 lei/kg, iar porumbul boabe - 1.500 lei/kg. Prețul mediu pentru cartofii anului viitor este 6.000 lei/kg, iar pentru fasole boabe - 25.000 lei /kg. Legumele costă între 3.000 lei/kg (varza) și 30.000 lei/kg (usturoiul). Morcovii sunt 6.000 lei/kg, roșiile - 10.000 lei/kg, castraveții - 15.000 lei/kg, iar ardeii - 20.000 lei/kg. Între fructe, merele, perele și strugurii au același preț - 10.000 lei/kg, în timp ce nucile costă 25.000 lei/kg. Prețul mediu al cărnii începe de la 40.000 lei/kg pentru carnea de vită, continuă cu 50.000 lei/kg - carnea de porc și se termină cu 65.000 lei/kg - carnea de pasăre. Kilogramul de soia va fi cu 5.000 lei, iar cel de floarea soarelui - cu 1.000 mai mult. Pentru litrul de ulei a fost stabilit prețul de 40.000 de lei, iar pentru ouă - 2.500 lei/bucată. Zahărul costă 20.000 lei/kg. Prețul mediu pentru un litru de lapte este 16.000 lei. Între produsele lactate, telemeaua este cea mai scumpă - 80.000 lei/kg. Brânzeturile proaspete vor fi 65.000 lei/kg, iar smântâna - 72.000 lei/kg. Pentru lucerna-fân, prețul mediu al anului viitor este de 5.000 lei/kg, iar pentru borceag - 4.200 lei/kg.

Aceste prețuri vor fi luate în calcul la stabilirea arendei calculate în natură. În cazul în care arendatorul prezintă documente justificative legale privind valorificarea produselor la alte prețuri decât cele prezentate mai sus, acestea vor fi luate în calcul la stabilirea veniturilor din arendă.

D. Duțu

ATLAS REISEN ATLASSIB
O POARTĂ DESCHISĂ SPRE EUROPA
Super OFERTĂ de iarnă
la prețuri reduse
OFERIM : VOUCERE , CAZARE
ITALIA
SPANIA
GERMANIA
întreabă la agenția din orașul tău!
INFORMATII la tel:0257-25.18.71. - 25.65.95
NR UNIC pentru RO:08010100100 (cu tarif de impuls local)
(c.3/2004)

„Distincție de onoare”

În cursul acestei luni, Centrul Cultural Județean Arad va acorda unui cetățean polonez **„Distincția de onoare a județului Arad”.** Nu este vorba de un polonez oarecare, ci de unul dintre cei mai cunoscuți lideri ai Sindicatului „Solidaritatea”: **Bogdan Lis.** El are 53 de ani și este recunoscut pentru lupta pe care a dus-o împotriva regimului comunist și a ocupației sovietice din Polonia. A făcut închisoare pentru „trădare de țară”, după 1988 a fost senator, iar acum este membru al Consiliului de conducere al Partidului Democrat. Bogdan Lis va fi prezent la Arad cu ocazia aniversării Revoluției din decembrie 1989.

D. D.

Atac la ... PSD și PRM

Senatorul PD de Arad, Nicolae Ioțcu, a declarat că, Contestația la Curtea Constituțională a Legii Bugetului de Stat de către grupurile din Senat ale PSD și PRM demonstrează adevăratele interese ale celor două partide. **„După ce au tergiversat adoptarea bugetului în Parlamentul României prin lipsa de la lucrările în plen și prelungirea dezbaterilor prin propunerea a peste o mie (1000) de amendamente, majoritatea dintre ele fără nici o logică, iată că acum folosind procedurile și legile țării (care sunt în vigoare pentru a apăra democrația și nu pentru blocarea procesului legislativ) fac în așa fel ca punerea în practică a Legii Bugetului de Stat să întârzie. Doresc să menționez că prelungirea termenului de intrare în vigoare a Legii Bugetului de Stat va afecta toți cetățenii României prin întârzierea adoptării bugetelor Consiliilor Județene pe 2006, a Consiliilor Locale, a bugetului pentru sănătate, învățământ, s.a”.**

În continuare, Senatorul Nicolae Ioțcu a precizat: **„Dacă privim cu atenție ce contestă PSD și PRM, constatăm că de fapt cele două partide au dat dovadă în ultimul timp de demagogie politică și chiar cinism politic. Dacă pentru public, PSD și PRM susțin acordarea de bani pentru învățământ, iată că acum PSD și PRM contestă diminuarea bugetului Senatului României și direcționarea acestor bani către învățământ. Domnilor parlamentari PSD și PRM, cu toate scuzele puerile prezentate de dl. Mircea Geoană, nimic și nimeni nu vă poate scuza pentru acest lucru. De sumele cuprinse în buget beneficiază toți cetățenii României indiferent de opțiunea politică. Cred că acțiunea întreprinsă de către PSD și PRM ține cont doar de interesele politice ale celor două partide, uitând de interesele cetățeanului”.**

Daniel Albu

Consiliul de Administrație al Spitalului Județean a fost destituit!

☛ (Urmare din pagina 1)

Cu toate că actualul consiliu de administrație nu este singurul vinovat de neregulile constatate în raportul de control (componența sa modificându-se de mai multe ori în ultimele 23 de luni), vă facem cunoscute numele celor nouă membri ai CA al Spitalului Județean, care au fost destituiți din funcție: Gheorghina Ribovici, Nicolae Mârza, Angela Cionca, Titus Ududec, Corina Zorilă, Marțian Iovan, Laura Păcurar, Mirandolina Prișcă și Ladinia Ardeu.

O măsura similară cu cea luată de ministrul Nicolăescu la Spitalul Județean din Arad se regăsește în alte 26 de spitale din țară, aceste destituiri încadrându-se pe linia restructurării și reorganizării întregului sistem sanitar românesc.

Printre unitățile spitalicești în care s-au constatat probleme mai mici, care nu s-au lăsat cu destituiri, se numără și Spitalul Municipal din Arad. Problema înregistrată la nivelul Consiliului de Administrație al acestuia se referă la nerespectarea condiției de a se întruni lunar.

Loto „6/49”

20, 10, 4, 49, 22, 7

Noroc

9638095

Gheorghe Seculici le-a prezentat aleșilor PD importanța fondurilor de dezvoltare

Aleșii locali ai PD Arad, primari, viceprimari, consilieri locali, s-au întrunit, vineri, în sala 70 a Palatului Administrativ, pentru a constitui Comisia județeană de dezvoltare locală și regională. Lucrările au fost conduse de Gheorghe Seculici, președinte al PD Arad, care ne-a declarat că scopul noului organism este de a prelua toate problemele cu care se confruntă aleșii locali ai PD, în administrația publică locală.

Gheorghe Seculici a subliniat că **„România va beneficia, anul viitor, de fonduri de dezvoltare, care vor putea fi primite pe baza întocmirii unor proiecte viabile. Rolul primarilor și al consilierilor va fi acela de a analiza posibilitatea accesării acestor programe și de a cere sfatul Comisiei atunci când există probleme legate de modalitățile concrete de aplicare a proiectului”.**

Comisia județeană de dezvoltare locală și regională este formată din Gheorghe Huțiu, Iustin Cionca, Letiția Stoian, Daniel Negrea, Mureșan Maftei, Ioan Plaveti, Gheorghe Don și Sorin Sproch, care l-a ales președinte pe Ion Micurescu.

D. Albu

Crimă la Nădlac

Doi copii au omorât o bătrână

☛(Urmare din pagina 1)

Echipa operativă a I.P.J. Arad, constituită imediat, a fost în măsură să stabilească, după ce a cercetat circumstanțele producerii tragediei, că totul s-a petrecut, de fapt, în noaptea anterioară (de 9 spre 10 decembrie) descoperirii cadavrului victimei, de către fiul său. Dar ce s-a întâmplat, de fapt?! În casa bătrânei funcționa un club de internet. Vineri seara, după ce programul clubului a luat sfârșit, femeia a încercat să le explice și ultimilor doi clienți (minori) ai casei că trebuie să plece. Cei doi însă n-au dat semne că doresc să se supună programului, fapt pentru care au apucat o mătură și i-au aplicat bătrânei mai multe lovituri în cap, cu coada acesteia. Vârstnica a căzut la pământ, din acel moment încasând lovituri de la cei doi tot în moalele capului, însă cu călcâiele bocancilor. Înainte de a se face nevăzuți, ucigașii au luat cu sine un computer, 79 de CD-uri cu programe și 1300 de RON. Mergând pe urmele infractorilor, polițiștii au reușit să-i identifice și să-i rețină. Este vorba de Claudiu N., de 12 ani și Cosmin Sava, de 14 ani, ambii din Nădlac, neșcolarizați. La domiciliul lor au fost găsite și bunurile furate. Cei doi au fost prezentați instanței, care a dispus cercetarea lor în stare de libertate, pentru tâlhărie, urmată de moartea victimei.

LUNI, 12 DECEMBRIE 2005

TVR 1

7:00 Jurnalul TVR
7:55 Euro-dispecer
8:00 Isabel, în căutarea iubirii
8:55 Călătorii culinare
9:20 Succes România - Brașov
9:30 Teleshopping
10:00 Surprize, surprize... Cu Andreea Marin (r)
12:35 Teleenciclopedia
13:30 Madeline
14:00 Jurnalul TVR. Sport. Meteo
14:30 Teleshopping
15:00 Pro patria
15:30 Kronika
16:55 Martin Luther. Partea întâi
18:00 Succes România - Brașov
18:05 Sănătate pentru toți
19:00 Jurnalul TVR. Sport. Meteo
20:15 Prim plan
21:00 Iartă-mă
22:30 Reflector
23:00 Jurnalul TVR. Sport. Meteo
23:30 Nocturne
0:30 Brigada Omucideri - film
1:20 Sănătate pentru toți (reluare)
2:10 Jurnalul TVR (r)
3:20 Călătorii culinare (r)

TVR 2

07:00 D'Ale lu' Mitică (r)
07:55 Teleshopping
08:30 CeZar și tipar (r)
09:00 Minorități sub trei dictaturi (r)
09:30 Poftă bună! (reluare)
10:00 Tonomatul DP 2
11:40 Pasiuni (film serial)
12:40 Farmece (film serial)
13:30 Teleshopping
14:00 Desene animate
14:30 Aventurile lui Shirley Holmes (film serial)
15:00 Împreună în Europa
16:00 Jurnalul TVR. Sport. Meteo
16:30 Zona de conflict
17:00Moștenitoarea (film serial)
18:00 Jurnalul Euronews
18:30 Zestrea românilor
19:05 A fost odată hoț (film serial)
20:00 Trăsniții din Queens (film serial)
20:30 Totul despre 15 noiembrie
21:20 Succes România - Brașov
21:30 Jurnalul TVR
22:00 Jurnalul Euronews
22:15 Rivale în dragoste (dramă, Germania, 1999)
00:05 Inspectorul Linley (film serial)
01:00 Oala sub presiune (reluare)
02:20 Psihiatrul în vacanță (comedie, SUA, 1991)

PRO TV

7:00 Știrile Pro TV Ce se întâmplă, doctore?
9:00 Succes România - Brașov
9:10 Omul care aduce cartea
9:15 Tânăr și neliniștit
10:15 Xena - prințesa războinică (r)
11:15 La servici (r)
12:15 Bucătăria lui Radu
13:00 Știrile Pro Tv. Moș Crăciun există!
13:45 Sfinxul (aventuri, SUA, 1981).
16:00 Tânăr și neliniștit - s.
17:00 Știrile Pro TV
17:45 Teo
18:45 Dăruiești și câștigi!
19:00 Știrile ProTv Sport Vremea
20:15 Furtuna de foc (acțiune, SUA, 1998). 22:15 La Bloc
23:00 Știrile Pro TV
23:45 Dispăruți fără urmă
0:45 Icstrim tivi
1:15 Omul care aduce cartea (r)
1:30 Știrile Pro TV (reluare)
2:30 Furtuna de foc (acțiune, SUA, 1998, r)
4:30 Bucătăria lui Radu (r)
5:30 Icstrim tivi (r)

TV ACASĂ

05:00 Povești adevărate (r)
06:00 Al șaptelea cer (r)
06:45 Fetele Gilmore (r)
08:00 Trupul dorit (r)
11:00 Să iubești din nou (s)
12:00 Înger rebel (s)
14:00 Legături de familie (s)
15:15 Bandiții (s)
17:20 Rețeta de acasă
17:30 Povești adevărate
18:25 Vremea de acasă
18:30 Împotriva destinului (s)
20:30 Telenovela romanească: Lacrimi de iubire (s)
21:30 Trupul dorit (s)
22:30 De 3 x femeie
00:00 Povești adevărate (r)

HBO

6:00 Fast Food (comedie, Australia, 2003)
7:30 Stăpânul Inelelor: Întoarcerea Regelui (fantastic, Noua Zee-landa, 2003)
10:50 Contrabandă cu ciocolată (aventuri, Marea Britanie, 2002)
12:40 Vânătorul de dinozauri (aventuri, Canada, 2000)
14:15 Aventurile lui Ociee Nash (dramă, SUA, 2002)
15:55 Ce-și dorește o fată (comedie, SUA, 2003)
17:40 Vedere de ansamblu (dramă, SUA, 2003)
19:30 Pe platourile de filmare. Episodul 50
20:00 Pterodactil (SF, SUA, 2005)
21:30 Sfinți și soldați (război, SUA, 2003)
23:00 Stăpânul Inelelor: Întoarcerea Regelui (fantastic, Noua Zeelanda, 2003)
2:15 Kill Bill: vol. 1 (acțiune, SUA, 2003)
4:00 Carmen (dramă, Spania, 2003)

PRIMA TV

08:00 Sport cu Florentina
08:05 Teleshopping
08:40 Imagini extraordinare (d, r)
09:40 Sunset Beach (s, r)
10:40 Casa noastră
11:30 Tele RON
12:30 Teleshopping
13:00 Garito (I)
14:10 Teleshopping
14:45 Garito (II)
16:05 Dragoste și putere (s)
16:45 Oamenii vorbesc
17:25 Trăsniți în N.A.T.O. (s)
18:00 Focus. Sport. Meteo
19:00 Camera de râs
19:30 Da sau nu.
20:00 Poliția în acțiune
21:00 Trădați în dragoste
22:00 Trăsniți în N.A.T.O.
22:30 Focus Plus
23:30 Pro Sport Show
01:45 Focus plus

ANTENA 1–TV ARAD

6:30 În gura presei cu Mircea Badea
7:00 Observator
8:00 Canalul de știri
10:00 În gura presei (r)
10:30 Concurs interactiv
12:15 Dădaca
13:00 Observator cu Simona Gherghe ▷
13:45 Animat Planet (r)
14:15 Divertisment: Piața Divertis (r)
15:15 Vivere - A trăi cu pasiune
16:00 Observator
16:45 Anastasia cu Elena Korikova
17:45 9595 – Te învață ce să faci
19:00 Observator
20:30 Divertisment: Marinică și ai lui
23:00 Observator cu Letiția Zaharia. Sport
0:00 Creaturi ucigașe (horror, SUA, 1989)
2:00 Concurs interactiv
3:00 Observator (r)
4:00 Vivere - A trăi cu pasiune (r)

Redacția Adevărul nu își asumă răspunderea pentru modificările ulterioare intervenite în programele TV

BI TV

06:30 Teleshoping 07:00 Viața dimineața 09:00 Verissimo. Emisiune de divertisment și varietăți 10:00 Lumea cărților 10:15 Euromaxx 10:40 Fan X 10:50 Calendar ecumenic 11:00 Ne privește (r) 12:00 Upgrade 12:30 Teleshoping 13:05 NYPD Blue (r) 14:00 Teleshoping 14:35 Misiune imposibilă (d) 15:00 Teleshopping 15:35 Nașul (r) 17:00 Cuplul conjugal - Ori la bal, ori la spital 18:00 6! Vine presa! 20:00 Titan A.E. (animație, SUA, 2000). În mileniul trei, oamenii au ajuns să călătorească în cele mai îndepărtate galaxii 22:00 Nașul. 23:45 Știri 00:00 Titan A.E.

TV SPORT

07:00 Știrile Tv Sport 07:15 Fotbal: Chelsea - Liverpool, meci din Liga Campionilor (r) 08:00 Știrile Tv Sport 08:15 Fotbal: Chelsea - Liverpool, meci din Liga Campionilor (r) 09:00 Știrile TV Sport 09:30 Om la om. Cu Florin Călinescu (r) 11:20 Săptămâna de știri 12:15 Handbal: BM Ciudad Real - SC Pick Szeged, meci din Liga Campionilor 14:00 Știrile Tv Sport 14:10 Fotbal Portugalia: Benfica - Boavista 16:00 Știrile Tv Sport 16:30 Fotbal: Chelsea - Wigan Athletic, meci din campionatul englez 18:30 Știrile TV Sport 19:00 Fotbal SuperSpania: Rezumatul ultimei etape 20:10

NATIONAL TV

07:00 Jurnalul de dimineață 07:30 Dimineața cu Răzvan și Dani 10:30 Teleshopping 11:30 A treia planetă de la Soare (s) 12:00 Teleshopping 13:00 Automobile (r) 14:00 Jurnalul de prânz 14:30 |ara lu' Papură Vouă 15:00 Sare și piper cu Stela și Arșinel (r) 16:30 Succes România - Brașov 17:30 Naționala de bere 18:30 Jurnal de seară 19:45 |ara lu' Papură Vouă 20:00 Taxi Driver 21:00 Echipa de investigații 22:00 Miezul problemei 23:30 24 de ore Național Tv 00:30 Spinal Tap (comedie, SUA, 1984). Spinal Tap este o formație rock care se străduiește să revină

REALITATEA

06:00 Realitatea de la 06:00 06:50 Trezirea la realitate 10:00 Realitatea de la 10:00 11:00 Deschide lumea (reluare) 11:30 Realitatea bursieră 13:15 Deschide lumea (reluare) 15:25 Audiență în direct 16:00 Realitatea de la 16:00 17:15 Orașele României 17:45 Editorii Realității 18:50 Realitatea zilei 20:15 100% Cu Robert Turcescu (talk show) 21:00 Realitatea de la 21:00 21:45 Bani europeni/Români/Orașe/ Bani de buzunar 22:00 Zece fix 23:00 Politica, frate! 23:30 Știri. meteo. sport 00:00 Realitatea de la 00:00

PRO CINEMA

06:00 Apropo TV 07:00 Rondul de dimineață 10:00 Teleshoping 10:15 Lumea Pro Cinema 11:00 Instincte criminale III (r) 13:00 Desene animate 14:00 Sporturi extreme... la limită (d) 15:00 Verdict: crimă! 16:00 Telefonul de la miezul nopții 17:00 aTudor 19:00 Doctorul de suflete (s) 19:55 Succes România - Brașov 20:00 Dosarele X. 22:00 O noapte la McCool's 00:00 Cristi Tabără pe ei

Un nou război între liberalii arădeni

● Primarul Florea este acuzat de presiuni asupra Biroului PNL Gurahonț

Lupta pentru președinția PNL Arad a generat un nou scandal în rândurile filialei arădene. De această dată este vorba despre o derogare pe care Carmen Popa, membru în Biroul Local Gurahonț, a cerut-o conducerii centrale a partidului pentru a putea candida în cadrul Conferinței Județene din luna ianuarie, la un loc în Biroul Permanent Teritorial (BPT). Derogarea a fost cerută pentru că doamna Carmen Popa are doar nouă luni vechime în partid și nu 12 luni așa cum prevede statutul pentru cei care vor să ocupe o funcție de conducere la nivel județean. Cazul a fost discutat la ședința BPT Arad de vinerea trecută, iar Carmen Popa a primit avizul favorabil, de a candida pe lista lui Sever Jurcă la Conferința Județeană. În schimb, organizația locală PNL Gurahonț, a hotărât, de la sine putere și infuențată probabil și de prezența la ședință a primarului Gheorghe Florea, care este în echipa lui Gavril Popescu, să nu-i acorde derogarea, trecând astfel peste decizia conducerii județene. Așa stând lucrurile, au fost trimise la București două hotărâri care se bat cap în cap. Una a BPT Arad, iar alta a PNL Gurahonț. Având în vedere acest lucru, Delegația Permanentă de la nivel central, care s-a desfășurat vineri, a hotărât amânarea luării unei decizii în cazul lui Carmen Popa, recomandarea întorcându-se la BPT Arad.

Ioan Florea, un liberal acuzat de... liberali

Titu Gheorghiof: „PNL Gurahonț trebuia doar să informeze"

Titu Gheorghiof, președinte al PNL Arad, ne-a declarat că **„derogarea va fi rediscutată, dar nu cred că va fi nici o problemă privind acordarea acesteia având în vedere că doamna Carmen Popa are deja nouă luni vechime în partid"**. Întrebat dacă PNL Gurahonț are atribuții de a lua hotărâri peste conducerea județeană, Titu Gheorghiof a subliniat că **„Biroul local Gurahonț trebuia să prezinte o informare despre Carmen Popa pe care să o trimită Biroului Permanent și nu să voteze vreo hotărâre"**.

Moțica Ana, președinte PNL Gurahonț: „Am lucrat după ureche"

Referitor la acest lucru, Moțica Ana Lenuța, președinte PNL Gurahonț: **„Județul a solicitat punctul de vedere al organizației. Este foarte adevărat că s-a cerut doar o informare, dar vicepreședintele Gheorghe Florea, care participă la toate ședințele noastre, în calitate de invitat, a venit cu propunerea ca biroul să voteze derogarea. Au fost cinci voturi împotriva derogării și două „pentru". Din discuții a mai reieșit că activitatea politică a lui Carmen Popa se rezumă la ședințele de birou și la crearea unei imagini pozitive a PNL în zonă. În calitate de președinte nu am primit nici un act sau telefon să mi se spună ceea ce mi se cere. Am lucrat după ureche. După părerea mea, din moment ce votul s-a dat în BPT, ce relevanță mai avea hotărârea Biroului Local Gurahonț?"**.

Primarul Gheorghe Florea: „Carmen Popa s-a obișnuit să aceadă în funcții fără delogări"

Primarul Gheorghe Florea, vicepreședinte al PNL Arad, ne-a declarat: **„Dânsa a solicitat derogarea Biroului Permanent pentru a putea candida la o funcție de conducere în cadrul organizației județene, iar Biroul Permanent m-a desemnat pe mine, într-o ședință anterioară, să port discuții (negocieri) în vederea susținerii uneia sau alteia dintre echipele care vor candida la Conferința Județeană. Din păcate doamna Carmen Popa, probabil obișnuindu-se cu accederea în funcții politice fără derogări, a se vedea faptul că a ajuns membru al Biroului Local Gurahonț, doar după patru luni, iar acum vrea mai sus. La solicitarea mea, pe temeiuri bine gândite, s-a considerat de președintele Gheorghiof ca Biroul Local Gurahonț să fie solicitat în vederea unui vot consultativ"**.

La întrebarea de ce a cerut votul Biroului Local, dacă conducerea PNL a solicitat doar prezentarea lui Carmen Popa, primarul Florea a subliniat: **„În calitatea mea de vicepreședinte al Biroului Județean și de primar, consider că este mai mult decât statutar să intervin pentru a încerca să soluționăm problemele persoanelor care vin în organizație doar de câteva luni să acceadă în diferite funcții, fie încălcând statutul, fie încercând să profite de anumite situații conjucturale. Eu candidez într-o echipă, iar Carmen Popa în alta. Unde este unitatea noastră? Vreau să precizez că nu am făcut nici un fel de presiuni asupra biroului local"**.

În încheiere, Gheorghe Florea a precizat: **„Este regretabil că anumiți colegi de la județ încearcă să destabilizeze puternica organizație de la Gurahonț"**. Întrebat la cine se referă, Gheorghe Florea l-a numit pe Sever Jurcă. **„Domnul Jurcă încearcă pe orice cale să o promoveze pe Carmen Popa"**.

Sever Jurcă: „Gheorghe Florea și-a depășit atribuțiile"

În ceea ce privește acuzațiile lui Florea, vicepreședintele Sever Jurcă declară: **„Deși am promis că nu voi mai ieși în presă cu declarații care privesc problemele interne ale partidului, dacă am fost acuzat public că încerc să destabilizez organizația locală de la Gurahonț, îi reamintesc d-lui primar Florea că suntem membrii unui partid democratic și nu a unui partid totalitar. Drept urmare, fiecare membru de partid are dreptul să-și exprime liber și neconstrâns de nimeni opțiunea pentru un candidat sau altul, sau pentru un program prezentat de candidați. Domnul Florea și-a depășit atribuțiile atunci când a convocat Biroul Local Gurahonț pentru că nu i-a cerut nimeni să se pronunțe dacă i se acordă sau nu derogare doamnei Carmen Popa. Această atribuție îi revine în exclusivitate BPT Arad și Delegației Permanente a partidului. Faptul că s-a votat deschis la Gurahonț (la Arad s-a votat secret), denotă încă o dată că nu s-a respectat statul, care prevede că atunci când este vorba de vot pentru o persoană este obligatoriu vot secret"**.

Sever Jurcă a subliniat că o dorește pe Carmen Popa în echipa sa pentru că este o tânără valoroasă. **„Îi cunosc activitatea profesională din funcția pe care o am, de prodecan al baroului Arad și, de asemenea, din dorința de a promova tineri valoroși în echipa mea. Că este o tânără de valoare rezultă și din faptul că a fost aleasă membru în Biroul Local Gurahonț și vicepreședinte al organizației județene de femei. Nu înțeleg atitudinea d-lui Florea care se opune promovării unor tineri din organizația Gurahonț, numai pentru că primarul Florea va candida pe altă listă. Sunt situații când chiar membrii unei familii au opțiuni politice diferite, dar asta nu înseamnă că trebuie să fie dușmani"**.

Carmen Popa: „Este dreptul meu să candidez"

În ceea ce privește declarațiile primarului Florea ne-am adresat d-șoarei Carmen Popa care ne-a declarat: **„Când mi-am despus candidatura pentru Biroul Local Gurahonț nu a fost nici un comentariu, iar rezultatele au fost validate. În momentul de față, consider că discuțiile pe această temă sunt de prisos"**. Întrebată ce părere are despre votul Biroului Local Gurahonț, Carmen Popa a precizat: **„Vreau să precizez că desemnarea d-lui Florea de a negocia cu echipa pe care o va susține organizația Gurahonț, s-a făcut ulterior opțiunii mele de a candida în echipa d-lui Jurcă. Oricum, mă așteptam la acest vot întrucât primarul Florea candidează în echipa lui Gavril Popescu și, cum susține dumnealui, cel puțin, pentru o funcție de vicepreședinte. Consider că este dreptul meu să candidez într-o funcție de conducere"**.

Daniel Albu
Foto: Ștefan Matyaș

Una ...
...alta

Toți care vin pe la noi sunt de acord că avem femei frumoase, dar nici o româncă n-a devenit Miss World. Ori nu știm să le promovăm, deși frumusețea ar trebui să se vadă cu ochiul liber și să izbească, ori fetele noastre cu adevărat frumoase au altă treabă. Ar putea fi și una, și alta. ● *Rodica Culcer, una care trâmbițează în favoarea puterii actuale, a pus mâna pe goarnă și a sunat alarma: după încurajările pe care le-a conținut Raportul de țară prezentat la Bruxelles, guvernanții au revenit la jumătățile de măsură. Păi, așa e la noi de când lumea. Până trece controlul lucrăm cu măsuri întregi, iar cum au dat controlorii colțul cum revenim la ocaua mică. Prin urmare, nimic deosebit, doamnă dragă.* ● *În PNL funcționează pe deplin principiul comunist al libertății de exprimare: spune ce vrei, dar vezi de spui! Deoarece a ignorat a doua propoziție, deputatul Cristian Boureanu a fost suspendat din PNL, pe termen - un an de zile. Acuma, că tot nu ne aude nimeni, copilul ăsta vorbea cam mult în rapot cu vârsta din buletin.* ● *Un studiu realizat cu sprijin european, anunța actuala epidemie de pojar din 2001, dar nici guvernarea anterioară, nici cea actuală n-au luat în seamă concluziile studiului. S-ar putea ca respectivul studiu nici să nu fi fost citit de cine trebuia. Nu ne-am mira, pentru că la noi cititul a devenit o povară și o pierdere de vreme. Astăzi, necitiții se acuză unii pe alții de indolență, de parcă n-ar aparține aceleiași clase, aceluiași neam.* ● *După tot tamtamul, cu arestări, grațieri, rearestări, reeliberări, Miron Cozma va fi cetățean liber în cel mult două luni. Face „Luceafărul huilei" pe supăratul și pe nerecunoscătorul, dar tot lui Ion Iliescu trebuie să-i pupe mâna, pentru că de la grațierea de acum un an i se trage revenirea printre civili. De era după Emil Constantinescu, ar fi dispărut mineritul din România, și Cozma încă mai scria lirică de celulă.* ● *Aflăm că în vecini, adică în Bihor, pașapoartele se eliberează într-o oră, înmatriculările auto se fac în două ore. Nu se poate! Să fi intrat Bihorul în UE și noi să nu fi fost atenți? Oricum, ceva nu-i în regulă, ori la ei, ori la noi, la Arad. De verificat.* ● *Ce se întâmplă în școlile românești părea, și pare încă, de neconceput cu puțin timp în urmă. De unde atâta violență, habar n-am. S-ar putea însă foarte bine ca una din cauze să fie și popularizarea unor acte violente, uneori criminale, din școlile americane, pentru că știți cum e, maturii de la noi spun că România nu e America, iar printre minorii și adolescenți se poate găsi unul mai labil psihic, gata să arate că și noi avem faliții noștri. Greșesc?* ● *Mugur Isărescu ne aduce două vești: una proastă și alta și mai proastă. Încep cu cea proastă: consumăm prea mult și e cazul să raționalizăm consumul; vestea și mai proastă e că economia crește anul acesta mai puțin decât se spera, aproape cu jumătate - se preconiza o creștere de 5,5 - 6 la sută și, zice Isărescu, creșterea va fi doar de trei și un pic la sută. Împerechind veștile, am putea spune: crește economia mai lent, dar important e că se consumă foarte mult, mai mult decât trebuie. Adică, și mai scurt, trăim nu bine, cum ni s-a urat, ci foarte bine, fir-ar să fie!*

Tristan Mihuța

Sprijin pentru intrarea Cetății Ineului în circuitul turistic

Senatorul Aurel Ardelean, președinte al PRM Arad, a participat în cursul zilei de sâmbătă la o serie de întâlniri cu aleșii locali din Ineu - primar, viceprimar și consilieri locali, pentru a discuta aspecte ale dezvoltării economice și urbanistice ale orașului Ineu, în corelație cu darea în folosință a întreprinderii „Delfi", cu 4200 de angajați, care va ajunge, în perspectivă, la 8200 de angajați. **„Apreciez în mod deosebit eforturile depuse de Consiliul Local Ineu pentru a găsi o nouă nișă de dezvoltare economică în zona acestei întreprinderi. Va trebui să venim în sprijinul localității și a pregătirii de specialitate a angajaților, pe diferite domenii profesionale, în sprijinul trecerii la o etapă de calificare superioară"**, a subliniat Aurel Ardelean.

Au fost discutate și principalele proiecte legate de șoseaua de centură, care se va construi la Ineu și noua stație de epurare, pentru care se va depune în curând documentația. Senatorul Ardelean a subliniat că susține documentația privind viitorul Cetății Ineului, pentru a intra în circuitul turistic. **„În urma discuțiilor purtate cu autoritățile locale, îmi propun să sprijin dezvoltarea turistică a zonei, în special a situlului turistic, Dealul Mocrea, care este o rezervație științifică botanică și care are o semnificație deosebită"**.

Nu în ultimul rând, Aurel Ardelean a precizat că sprijină, de asemenea, amenajarea Castelului Șoimoș aflat în pădurea de lângă dealul Mocrea și construirea unor locuințe prin ANL în Ineu. **„Cred că orașul Ineu va cunoaște o dezvoltare deosebită, în următorii ani"**, a subliniat senatorul Ardelean.

D. Albu

Trei români certați cu legea, reținuți la frontieră

La sfârșitul săptămânii trecute, polițiștii de frontieră arădeni au depistat trei cetățeni români certați cu legea, care doreau să treacă granița, în străinătate, pentru a scăpa de executarea pedepsei cu închisoarea.

La Nădlac, s-a prezentat pe sensul de ieșire din țară, Ionel C., de 20 de ani, însă cu ocazia efectuării formalităților specifice, s-a constatat că pe numele lui există un mandat de executare a pedepsei cu închisoarea pentru furt. Și polițiștii de frontieră de la Turnu au avut de-a face cu două cazuri similare. Cristinel B., de 53 de ani, dorea și el să iasă din țară, cu intenția de a se sustrage de la executarea pedepsei cu închisoarea, tot pentru furt. Norocul nu i-a surâs nici lui Eduard B., de 19 ani, care era dat în urmărire generală, întrucât se sustrăgea de mai multă vreme urmăririi penale pentru furt din avutul privat.

Cei trei au fost predați unei echipe operative din cadrul Inspectoratului Județean de Poliție, pentru luarea măsurilor legale ce se impun.

Sorina Ambruș

TOT GSM By Petrocom D&V
CONNEX vodafone
Lucrăm pentru Moș Crăciun!
De aceea, îți facem cadou:
1000 telefoane Sharp Ferrari
50% reducere la abonament un an întreg
6 luni Tarif Unic*
Până la 50% reducere la telefoane
20 de minute naționale, lunar, pe viață*
Alege cu cap!
cel mai frumos dar de sărbători
Nokia 1100 16 lei** super preț
Siemens A70 16 lei**
Nokia 1600 59 lei** super preț
LG b2050 69 lei
LG b 2100 169 lei
Cadou la conectare
Tichete cadou în valoare de 35lei sau CD Player portabil sau o vestă de iarnă
** valabil cu abonament Connex Vodafone pe 2 ani
RATE în magazin doar cu buletinul!
Arad: Bd. Unirii nr. 1-3, tel. 0726.116.069
Detalii despre oferta completă de telefoane și de servicii găsiți la dealerii Connex Vodafone.
(com./12.2005)

Începând din 2012 va conduce o altă generație de politicieni

Interviu cu d-l Cristian Stragea, prefectul județului Arad

- D-le prefect, ieșirea dvs. din competiția pentru șefia PNL a clarificat sau a complicat lucrurile?

- Amândouă enunțurile sunt valabile, pentru că PNL este partidul cu cea mai acerbă competiție în Arad. Să ne gândim că mai pot apărea și surprize. Așadar, putem spune că retragerea mea a clarificat lucrurile în sensul că au rămas mai puține opțiuni, mai sunt doar trei candidați. Dar, repet, apariția surprizelor trebuie luată în considerare.

- S-ar putea ca unul din cei trei să renunțe?

- E posibil, pentru că echipele trebuie să aibă forță. Oamenii din teritoriu au colaborat cu toți candidații în diverse domenii și e normal să le fie greu să aleagă pe unul și să-l lase la o parte pe altul. Pe de altă parte, s-au complicat lucrurile, pentru că PNL devine un câmp de bătaie unde se vor spune multe și aceasta poate duce la disensiuni interne de nedorit.

- Cât din retragerea dvs. reprezintă propria opțiune și cât decizia altora?

- În viață trebuie să vezi care sunt șansele tale la un moment dat , să le evaluezi în mod realist, să te întrebi ce vrei să faci în viață, după care urmează decizia. În cazul de față , eu am ținut seamă de tot complexul de împrejurări în care mă aflu. Mai exact, am evaluat unde mă poate duce postura de înalt funcționar public. Apoi, a trebuit să iau în considerare și părerea Organizației județene PNL. Și nu în ultimul rînd, a trebuit să văd ce spune conducerea centrală a partidului.

- Care a fost poziția filialei arădene și care a fost poziția conducerii centrale?

- Filiala arădeană este mulțumită de modul în care am condus Prefectura timp de 11 luni de zile și, mai mult, s-a pus problema cine mă va înlocui în funcția de prefect. Și s-a văzut că aceasta ar crea altă competiție și, în consecință, alte probleme. De aceea, filiala arădeană a înclinat pentru menținerea mea în funcția de prefect. În ceea ce privește conducerea centrală, opțiunea a mers în aceeași direcție. Fără să fiu considerat lipsit de modestie, trebuie să spun că și conducerea centrală este mulțumită de prestația mea în calitate de prefect și mi-a recomandat să rămân pe funcție. Este mai mult decât evident că eu nu puteam să nu țina seama de modul în care privesc lucrurile conducerea filialei arădene și conducerea centrală a partidului. Chiar dacă sunt tânăr, îmi dau seama că o atitudine de frondă nu-și avea rostul.

-Depolitizarea funcției de prefect vă va îndepărta de PNL?

- Prin natura funcției, va trebui să păstrez echidistanță față de partidele politice și să aplic legea. De fapt, și până acum acesta era rolul prefectului: să aplice legea în teritoriu. Atâta doar că, să recunoaștem, prefectul avea legătură cu partidul care l-a numit în funcție, trebuia să participe la activitățile de partid, una peste alta, era implicat în politica partidului și lua atitudine în disputele de partid. În noua postură în care o să mă aflu ca înalt funcțioinar public, sunt obligat să uit activitatea de partid și să văd doar de funcția în care mă aflu. Evident, voi respecta ceea ce mi se va cere.

- Funcția de înalt funcționar public se termină, totuși, într-o fundătură. O fundătură care s-ar putea numi, să zicem, Călărași sau Botoșani. Ca politician, perspectivele sunt mai generoase. Așadar, nu regretați pasul făcut?

- Dumneavoastră mi-ați explicat la un moment dat ce înseamnă dilemă, o situație cu două opțiuni, ambele nefavorabile. Într-un fel, eu eram în dilemă. În același timp însă, eu zic că funcția de înalt funcționar public este una onorantă și trebuie luată ca atare. Cum vă spuneam, încerc să am o perspectivă asupra propriei mele vieți, mă gândesc și la ziua de poimâine, nu doar la cea de mâine, dar mai mult de poimâine, e greu să faci planuri într-o lume atât de dinamică cum e lumea în care trăim. Prin urmare, îmi voi face treaba în calitate de înalt funcționar public. Dacă la un moment dat, se va ivi o șansă mai bună decât postura în care mă voi afla atunci, voi cântări lucrurile și voi lua o decizie. Eu sper că va fi una înțeleaptă. Că va fi vorba de politică sau de altceva, rămâne de văzut. Cel mai important lucru pentru mine este să performez în postul în care mă aflu, să demonstrez profesionalism și eficiență. În curând, și în societatea românească vor fi apreciate seriozitatea și profesionalismul. Să mai adaug la toate acestea că sunt tânăr și, dacă nu altfel, cel puțin biologic, viitorul aparține tinerilor. Oricum, părerea mea este că, începând din 2012, în România va conduce o altă generație de politicieni. Cei care vor conduce sunt tinerii de azi, care atunci vor ajunge la maturitate și profesionalism.

Ioan Iercan
Foto: Șt. Matyaș

Cine și cum ne informează

☛ (Urmare din pagina 1)

Potrivit organizației "Reporters sans frontieres", în cel mai recent clasament privind libertatea presei, România s-a plasat pe locul 70 din 140 de țări, scăzând cu aproape 20 de locuri în ultimii doi ani. Trusturile mass-media din România înseamnă în mare măsură petrol, construcții, politică, băuturi, hoteluri și salubrizare (vom mai vorbi despre asta). Sorin Vulpe, director general la Academia Cațavencu, spunea că "numeroase instituții de presă au fost create de oameni de afaceri pentru a-și proteja interesele. Ziarul era gândit ca un centru de cost. Nu trebuia să producă bani, ci să fie o voce care să transmită un mesaj către cei care puteau să influențeze afacerile patronului".

Noroc că aceste organe de presă mai și concurează unele cu altele, așa că mai scapă uneori câte ceva despre manevrele celorlalți. Dacă am citi printre rânduri sau am asculta printre cuvinte (reactivându-ne antrenamentul de pe vremea lui Ceașcă), am putea observa chiar conflictele și alianțele dintre diferite televiziuni și publicații. Sau am putea remarca și mai ușor stilul aproape identic cu care sunt tratate anumite subiecte „la modă" simultan în unele momente, după care totul trece sub tăcere, până la următorul „scandal". Unde-s teroriștii din 89, vinovații pentru Caritas, banii furați cu FNI-ul etc., etc.?

Sau un exemplu aparent minor: când a demisionat burtosul și căruntul filosof Andrei Pleșu din postul de consilier prezidențial, discreție (nepăsare) generalizată. Dar când a demisionat blonda anonimă Elena Udrea, săptămâni de comentarii, hectare de talk-show-uri, tone de glume aluzive de obsedați sexuali și expresii bombastice gen „diva". Mass-media: mijloace de bârfire în masă.

Tinerii social democrați și-au reales președintele

Sâmbătă, în sala mică a Casei Sindicatelor, s-a desfășurat Conferința Județeană de dare de seamă și alegeri a TSD Arad. Au fost prezenți, la început, 73 de delegați, cărora li s-au adăugat aproximativ 20, pe parcursul lucrărilor. Alături de conducerea organizației de seniori, supervizorul conferinței a fost președintele TSD, Victor Ponta. Așa cum anticipam, misiunea sa a fost destul de ușoară, având în vedere faptul că Dorel Căprar nu a avut contracandidat. După ce și-a prezentat raportul de activitate, Căprar a dat cuvântul invitaților de la organizațiile de tineret ale altor partide. Au transmis scurte mesaje reprezentanții tinerilor din PD și PNL. După plecarea invitaților au luat cuvântul mai mulți dintre participanți, toți insistând pe ideea de unitate a partidului și necesitatea promovării tinerilor. Un semnal în acest sens a fost dat de către Dimitrie Muscă, președintele seniorilor, care a anunțat că la întâlnirea de la Pitești a cerut și a primit de la Mircea Geoană aprobare pentru lărgirea Consiliului Județean al PSD Arad, prin cooptarea a 10-12 tineri.● Victor Ponta i-a încurajat și el pe tineri să se implice mai mult în viața de partid dar să nu uite că „atunci când mama și tata se ceartă, amândoi îi bat pe copii" ● Florin Remețan, prim-vicepreședinte, i-a îndemnat să lucreze în echipă, deoarece numai așa pot obține rezultate foarte bune. **„Noi, cei din PSD, am fost ca galacticii de la Real Madrid. Ne-a lipsit omogenitatea".**

CONFERINȚA
PSD
TINERETULUI S
A 10 D

Dorel Căprar (în picioare) este fericit că nu are contracandidați

Unanimitate, vot deschis

Operațiunea de votare a organelor de conducere a decurs pe bandă rulantă. Întrucât la listele propuse nu au mai fost adăugate nume noi, Ponta a propus votul deschis, pentru operativitate. Consiliul Județean, aprobat în unanimitate, a votat prim-vicepreședintele, 11 vicepreședinți, secretarul executiv și membrii Biroului Executiv. Răzvan Sabău a fost ales prim-vicepreședinte, iar Adrian Tincu, secretar executiv. Dorel Căprar a fost votat de către Conferința Județeană, fiind reales în unanimitate președinte al TSD Arad. La final, Căprar i-a solicitat președintelui Dimitrie Muscă să crască numărul noilor cooptați în Consiliul Județean la 14, pentru a-i cuprinde pe toți cei 11 vicepreședinți. Propunerea a fost acceptată.

„Așa cum am promis, tinerii din județ au o largă reprezentare, inclusiv prim-vicepreședintele și secretarul executiv nefiind din municipiu. Rămân în continuare la ideea că tinerii trebuie promovați în funcție de valoare , capacitate și activitate, nu în virtutea apartenenței la organizația de tineret", a declarat proaspăt realesul președinte.

Simion Todoca
Foto : Ștefan Matyaș

Deputatul Igaș și-a deschis cabinet parlamentar la Pecica

Deputatul democrat Constantin Traian Iga și-a inaugurat vineri un nou cabinet parlamentar. Acesta a fost deschis în orașul Pecica, localitate în care parlamentarul de Arad locuiește. Pe lângă cabinetul de la Pecica, deputatul Igaș mai are deschise cabinete în Arad, Bocsig, Lipova și Nădlac. Cabinetul va fi deschis toată săptămâna, iar la sediu se vor afla, pe rând, consilierii locali PD Pecica, pentru a oferi consultanță. La fiecare sfârșit de săptămână, deputatul Igaș va fi prezent la cabinet.

„Am hotărât să deschid un cabinet parlamentar și la Pecica în primul rând pentru a fi în contact permanent cu locuitorii orașului unde locuiesc și localitățile care sunt în această zonă. Deja, celelalte cabinete parlamentare pe care le-am deschis și-au dovedit utilitatea, oamenii apelând la ele pentru a depune diferite petiții sau pentru a cere sfaturi", a declarat demnitarul. La inaugurarea cabinetului au participat primarul orașului Nădlac, Vasile Ciceac și aleși locali din Pecica în frunte cu primarul Iustin Cionca.

Daniel Albu

Scrisoare deschisă fostului primar, Dorel Popa

Consilierii municipali ai PD Arad își exprimă poziția, într-o scrisoare deschisă, față de afirmațiile fostului primar al Aradului, actualmente consilier municipal, Dorel Popa, din cadrul ultimei ședințe CLM, dar mai ales față de declarația de după ședință, când fostul primar l-a catalogat pe Gheorghe Falcă „nesimțit" și „tâlhar". În cele ce urmează, redăm integral scrisoarea consilierilor municipali ai PD Arad:

„Domnule coleg consilier Popa Dorel,

Ne exprimăm nedumerirea și surprinderea față de ieșirea dumneavoastră necontrolată, din timpul ședinței de consiliu din 08.12.2005, dar mai ales cea de după ședință, de pe holurile și scările Palatului Administrativ.

Trebuie să vă aducem aminte că nu mai sunteți primar, datorită voturilor cetățenilor, care v-au sancționat la alegerile locale, tocmai pentru faptul că nu v-au interesat problemele lor.

Dacă tâlhar ești pentru că

● negociezi cu ASA (firmă pe care cu atâta larghețe ați adus-o în Arad cu tarifele dorite de ei) pentru reducerea tarifului pentru depozitarea gunoiului, de la 20 Euro la 15,5 Euro pe tonă și faci economie de 1 milion de euro pentru oraș și cetățeni;

Dacă nesimțit ești pentru că

● elimini un sistem de parcare care a agresat cetățenii orașului;

Dacă hoț ești pentru că...

● încerci să redai orașului hectarele de teren pe care cu atâta ușurință le-ați făcut cadou CASAROM-ului (66 ha pe 16.500 de..... dolari, nici măcar Euro);

Dacă impostor ești pentru că

● redai arădenilor terenurile revendicate în baza legilor și refuzi să accepți ingineriile legislative legate de retrocedarea hectarelor (de ordinul sutelor);

Dacă infractor ești pentru că

● încerci să deschizi noi zone industriale pentru dezvoltarea orașului;

... atunci ne întrebăm cum putem să vă catalogăm pe dumneavoastră ?

Aveți o frustrare evidentă pe care nu o mai puteți ține în frâu sau vă e teamă că, totuși, momentul în care „ nebuniile" dumneavoastră și ale dnei Borza R. vor fi cercetate și penalizate penal se apropie cu pași repezi ?

Reveniți-vă și comportați-vă măcar civilizat, dacă nu puteți fi obiectiv. Încercați măcar acum, cu ocazia sărbătorilor creștinești, că doar sunteți, după câte știm, un creștin.

Grupul consilierilor PD, din cadrul CLM - Arad".

A consemnat, D. Albu

Premii literare și lansări

Tot ce stă în umbra suavă a literaturii, hrănindu-se mai mult sau mai puțin din ea, a fost prezent vineri seara în foaierul Teatrului Ioan Slavici. Proaspătul căftănit director al teatrului, regizorul Laurian Oniga, a făcut, cum s-ar zice, la superlativ, oficiile de gazdă, punînd cu generozitate la dispoziție spațiul instituției, spectatorii ce doreau să asiste la piesa programată pentru acea seară, fiind îndrumați pe un alt traseu. Și așa, cu mic cu mare, la patru ace sau la „deux - piece”, actanții literaturii arădene de astăzi, la brațetă cu distinșii lor oaspeți, și-au făcut pe înserate intrarea în scenă. Desigur, din decor, nu puteau să lipsească nici figuranții (a se citi caracuda, pișcotarii, ghibiții și „păsările cerului”).

Cei trei autori „lansați” - Gheorghe Schwartz, Vasile Dan și Ioan Matiuț - și prezentatorul „galei premianților” actorul Zoltan Lovas

Din partea Filialei Arad a Uniunii Scriitorilor, președintele Vasile Dan, secondat cu tenacitate din umbră de romancierul Horia Ungureanu, găseau câte un cuvînt potrivit pentru fiecare nou venit, căci, să nu uităm, scriitorii sunt „personalități accentuate” și, vorba poetului, oricare dintre ei „cel mai frumos în felul lui era”: Paulina Popa (Deva), Dan Mircea Cipariu (București), Ioan Moldovan, Traian Ștef, Lucian Scurtu (Oradea), Cornel Ungureanu, Gheorghe Secheșan (Timișoara), Gavril Buza („vicele” CJA), Ioan Marian (Rotary Club), Iuliana Petrian, Lia Alb, Lucia Cuciureanu, Carmen Neamțu, Sara N. Dan, Elisabeta Chișa, Flori și Mișí Takacs, V. Leac, TS Khasis, Gligor Sava, FBM (Florin Bătrân Mircea), Bogdan Butariu, Viorel Simulov, Lucian Suciu, C-tin Butunoi, Mircea Jurca, Petru M. Haș, M. Arcadie Comănici, Bujor Buda și (venind mai la urmă, ca de obicei, plin de țekere, cufere, aparate foto și camere video) Sabin Bodea, au fost numai o parte dintre privilegiații spectatori ce-i sorbeau literalmente din ochi pe norocoșii nominalizați la premiile USR pentru cărți apărute în anul editorial 2004: Traian Oancea, „Tărâmuri fermecate”, Mircea Stepan - „Povestește armurierul”, Ivan Miroslav Ambruș „Rănile poetului”, Vasile Dan - „Proza zilei”, Elisabeta Chișa - „Addio del passato”, Gheorghe Schwartz - „Vara rece”, Paulina Popa - „Îngerul politic”, Lucian Scurtu - „Bestiarul de fontă”, Traian Ștef - „Epistolele către Alexandros”, Gheorghe Mocuța - „Sistemul modei optzeciste”, Ligia Holuță - „Pe deasupra norilor”, Francisc Vinganu - „Ah” (carte postumă).

Traian Oancea (stânga), premiat la secțiunea „Literatură pentru copii”

Iată și verdictul juriului (Horia Ungureanu, Ioan Matiuț și Ondrej Stefanko), care a tăiat în carnea inefabilă a greu încercaților autori: Mircea Stepan - „Povestește armurierul”, „ Traian Oancea - „Tărâmuri fermecate”, Ivan Miroslav Ambruș - „Rănile poetului”, Lucian Scurtu - „Bestiarul de fontă”, Ligia Holuță - „Pe deasupra norilor”, Gheorghe Mocuța - „Sistemul modei optzeciste”. „Rotary club”, a ținut să ofere de asemenea un premiu și anume poetului Vasile Dan.

A urmat lansarea a trei cărți, două de poezie și una de specialitate: poeților Vasile Dan („Poem vechi”) și Ioan Matiuț („Déja vu”) le-a fost publicat cîte un volum antologic, în colecția „Poeții urbei”, la prestigioasa Editură clujeană „Dacia”, iar prozatorului Gheorghe Schwartz i-a apărut cartea „Limbajul individului om, liber și sănătos”, la Editura Emia din Deva.

Holul teatrului a rămas apoi o simplă rampă de lansare abandonată, când întreaga suflare scriitoricească „s-a lansat” la etajul întâi, unde spațiul barului „Arlechino”, își aștepta literații cu mesele (și sticlele) pline.

Vasile Sărăndan

Aradul interbelic

Vineri după-amiază la Sala Clio a Muzeului Județean prof.dr. Virgil Valea și-a lansat cartea „Cultură și spiritualitate romînească în Arad în perioada interbelică”. În prezența unui public numeros, publicistul Emil Șimăndan ne-a asigurat că „Lansăm una dintre mai importante apariții culturale, scrisă cu talent și spirit științific de istoricul Virgil Valea”. Despre carte au mai vorbit lect. univ. dr. Stelian Boia și Ioan Popovici, cercetător principal la Arhivele statului, Filiala Arad. Apoi întreaga asistență a ciocnit un pahar de vin fiert. De Miniș, de bunăseamă.

V.S.

Alte brevilocvii

Te uită cum ninge decembre

Unde sunt iernile de altă dată? Ca un făcut, Decembrie se încăpățânează, în fiecare an, să nu ningă. Și ianuarie îi calcă pe urme. În sfârșit, Baba Iarna se milostivește și, în februarie, își cerne peste lume binecunoscuta-i mană, așternând-o cu duioșie maternă pe semănăturile tânjinde după plapuma ei caldă. Pământul se luminează de o scânteire diamantină, precum cerul de licărirea aștrilor. Respiri din nou aerul dumnezeiesc de pur al zăpezii și ți se pare că renaști. Maidanul imens cu gunoaie care a devenit, în ultimii ani, dispare și el, pentru o vreme, sub aceeași mantie imaculată ce face ca totul în jur să fie plin de prospețime și culoare,ca-ntr-o pictură de Breughel. Copiii astenizați din blocuri și-au recăpătat și ei roșeața din obraji.Îi privești zbenguindu-se fericiți prin lanul de zăpadă afânată, moale, și o nostalgie venind de departe, din alt timp,îți inundă sufletul. Și ninge, și ninge.

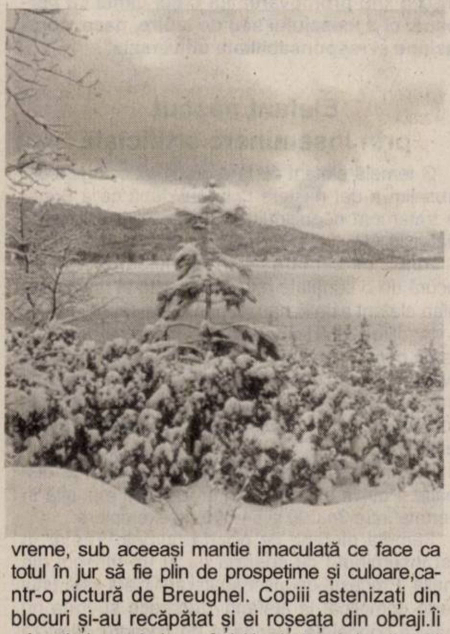

Doar televiziunile aduc știri alarmante (despre „starea vremii”), băgând spaima în oameni. În cutare loc, cică stratul de ninsoare a atins deja cifra astronomică de patruzeci de centimetri. (Cifră verificată , vezi bine, de cei ocupați cu supravegherea ninsorii). Și continuă să ningă. Crainicii au devenit posomorâți chiar sumbri, de parcă li s-au înecat corăbiile. Iar reporterii care transmit de la „fața locului” au vocea zugrumată de lacrimi, și în ochi li se citește panica, ba chiar disperarea.Asculți intrigat toată această văicăreală comică, acest bocet absurd și ai impresia că te afli în Bacovia.Pe care îți vine să-l reciți instantaneu: „De-atâtea nopți aud plouând,/ Aud materia plângând”. O viziune de sfârșit de ev parcă prinde contur. O apocalipsă hibernală. La comandamentul central de deszăpezire sau cum i-o mai fi zicând, - altă găselniță de-a noastră, românească -, e agitație mare. (era să zic „agitație și propagandă”). Șefii dau declarații liniștitoare: totul decurge conform graficului afișat; situația e sub control. Dar imaginile „de pe teren” arată exact contrarul: neputință, nepăsare, neparticipare.(Ca să nu spun indolență). Din partea celor „abilitați”, în primul rând. Utilaje blocate în nămeți și așteptând ajutorul „participanților la trafic”. Care participanți așteaptă și ei să vină ajutoare și canistre cu ceai cald. Săteni stând cu brațele încrucișate și așteptând, la rândul lor, să vină cei de la comandamentul comunal să le degajeze ulița, eventual și bătătura. Orășeni din blocurile agregate așteptând să vină primăria să le curețe zăpada de pe trotuar și de la intrare. Cuvântul însuși „deszăpezire”, a căpătat o coloratură mistică, amenințătoare ca o fatalitate. Căci, în sunetele lui, pare să se concentreze numai hotărârea (reală ori numai simulată?) de a da piept cu inamicul public numărul unu, zăpada. Dar și dorința de a merge până-n pânzele albe, anihilând pur și simplu ninsoarea, această oroare cosmică și sursă, pentru noi, românii, de spaimă metafizică.Unde sunt iernile noastre de altădată?

Petru M. Ardelean

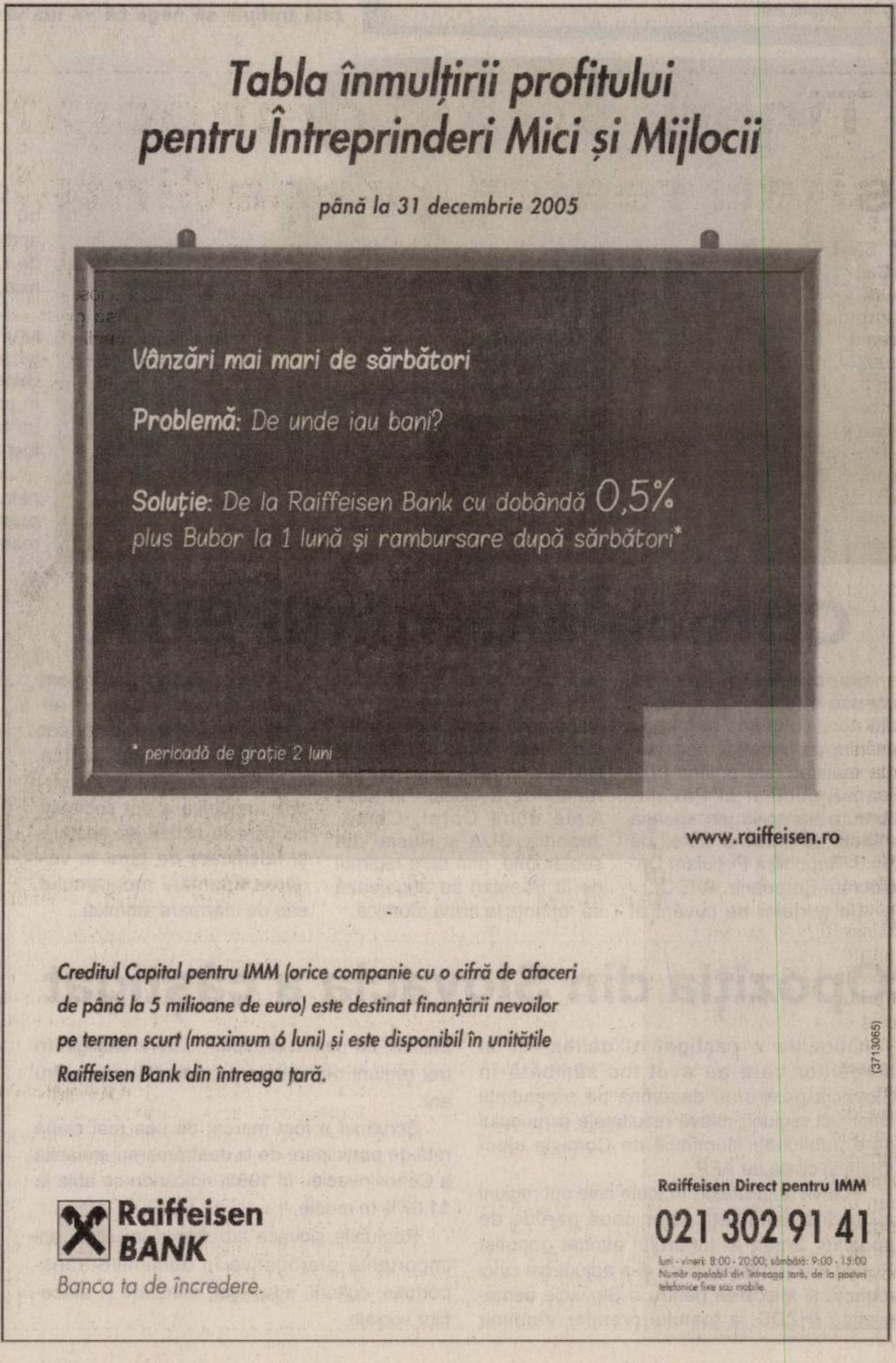

Tabla înmulțirii profitului pentru Întreprinderi Mici și Mijlocii

până la 31 decembrie 2005

Vânzări mai mari de sărbători

Problemă: De unde iau bani?

Soluție: De la Raiffeisen Bank cu dobândă 0,5% plus Bubor la 1 lună și rambursare după sărbători*

* perioadă de grație 2 luni

www.raiffeisen.ro

Creditul Capital pentru IMM (orice companie cu o cifră de afaceri de până la 5 milioane de euro) este destinat finanțării nevoilor pe termen scurt (maximum 6 luni) și este disponibil în unitățile Raiffeisen Bank din întreaga țară.

(3713065)

Raiffeisen BANK
Banca ta de încredere.

Raiffeisen Direct pentru IMM
021 302 91 41
luni - vineri: 8:00 - 20:00; sâmbătă: 9:00 - 15:00
Număr apelabil din întreaga țară, de la posturi telefonice fixe sau mobile.

Talibanii cer uciderea președintelui afgan

Gherilele talibane din Afganistan au dat publicității un decret religios /fatwa/, prin care se cere uciderea președintelui Hamid Karzai, aflat în slujba „necredincioșilor" americani și britanici. Decretul, distribuit sub forma unei broșuri de 12 pagini în regiunea de sud a țării, în cursul acestui sfârșit de săptămână, face din nou apel la jihad împotriva „necredincioșilor" și a „sclavilor" lor, relatează Reuters.

„Trebuie să reamintim că nu există nici o diferență între necredincioși și agenții lor, iar jihadul împotriva lor a devenit o necesitate (...) Jihadul împotriva tuturor sclavilor americanilor și britanicilor, inclusiv Hamid Karzai, a devenit o necesitate și merită să fie omorâți", se afirmă în decretul scris de trei lideri musulmani talibani și aprobat de un consiliu format din 100 de membri, după cum a precizat un purtător de cuvânt al talibanilor.

Fatwa îi mai îndeamnă pe musulmanii afgani **„să nu se lase ademeniți de promisiunile și tentațiile necredincioșilor"** și să se alăture forțelor talibane în lupta pentru alungarea lor din Afganistan.

Tot duminică, un atentator sinucigaș și-a detonat duminică autovehiculul în apropierea unui convoi al trupelor americane în orașul afgan Kandahar, fără a se fi raportat deocamdată victime, transmite Reuters.

Atentatul s-a produs în plin centrul orașului afgan, în apropiere de biroul guvernatorului Kandaharului. În Afganistan, duminica este zi de lucru.

Partidul Likud, pe topogan

Ministrul israelian al apărării, Shaul Mofaz, și-a anunțat ieri demisia din Partidul Likud, pentru a se alătura noului partid de centru condus de premierul Ariel Sharon, informează AP, citând postul de radio al Armatei israeliene.

Această mutare reprezintă cea mai recentă lovitură dată formațiunii Likud, care a dominat scena politică israeliană în ultimele trei decenii. Partidul a scăzut semnificativ în sondajele de opinie și este măcinat de lupte interne după ce premierul Sharon a plecat din Likud luna trecută.

Motivația premierului israelian a fost că, despărțindu-se de acest partid radical, va avea mai multă libertate de a ajunge la un acord de pace cu palestinienii, amintește AP.

Israelul ar putea ataca Iranul

Un înalt oficial al Ministerului israelian al Apărării, Amos Gilad, a declarat că Israelul nu exclude o acțiune militară împotriva Iranului, dacă această țară își va continua eforturile de producere a armelor nucleare, a transmis ieri AP.

Gilad a negat în schimb informațiile publicate tot duminică într-un articol din Sunday Times, care susținea că premierul israelian Ariel Sharon ar avea deja un plan de a ataca Iranul până în luna martie a anului viitor.

„Actuala situație necesită concentrarea pe problema internațională a menținerii păcii în lume", a declarat Gilad pentru Radio Israel. **„Însă nu este corect să se spună că o țară amenințată trebuie să nege că va lua vreodată în calcul și o altă opțiune"**, a adăugat el.

Potrivit Sunday Times, dacă acțiunile pe cale diplomatică nu vor reuși să oprească Iranul de la derularea programului său nuclear, Israelul ar dispune de un plan de atac combinat aerian și pe uscat împotriva unor ținte din Iran. Acest plan ar fi fost autorizat deja în cadrul ședinței de luna trecută a cabinetului lui Sharon.

Președintele Comisiei parlamentare pentru Afaceri Externe și Apărare, Yuval Steinitz, afirmase anterior că Israelul știe unde își desfășoară Iranul programul său nuclear. **„Israelul a acționat foarte bine în ceea ce privește informațiile secrete"**, a spus el, fără a preciza însă dacă Israelul intenționează să lovească aceste ținte.

Explozii lângă Londra

O serie de explozii puternice a căror origine încă nu a fost stabilită s-a produs ieri dimineața în apropiere de orașul Saint Albans, la circa 40 km nord de Londra, relatează posturile de televiziune britanice.

Deflagrațiile, din care prima a fost semnalată în jurul orei 06.00 dimineața /locală și GMT/, au avut loc se pare în preajma depozitului de carburanți de la Buncefield, situat lângă orășelul Hemel Hempstead. În preajmă se află și aeroportul londonez Luton, iar un tronson al autostrăzii M1 care trece prin zonă a fost închis. Flăcările erau vizibile de la peste 10 km.

Martori citați de televiziuni au precizat că au auzit patru explozii într-un interval de jumătate de oră și că există răniți. Prima deflagrație a fost resimțită în mare parte din capitala britanică și suburbii.

Coreea amenință SUA

Sancțiunile financiare impuse de SUA unor societăți nord-coreene suspendă pe termen nedefinit negocierile multilaterale privind programul nuclear al Phenianului, a transmis ieri agenția oficială de presă a Coreii de Nord /Republica Populară Democrată Coreeană, RPDC/.

Un purtător de cuvânt al Ministerului de Externe al RPDC a subliniat că Washingtonul subminează **„principiile de bază ale declarației"** convenite în cursul rundei de negocieri în șase /cele două Corei, China, Japonia, SUA și Rusia/ din septembrie, prin care regimul de la Phenian se angajează să renunțe la arma atomică.

Coreea de Nord a indicat marțea trecută că nu va reveni la masa negocierilor cât timp SUA nu vor ridica sancțiunile impuse în octombrie împotriva a opt societăți pe care le acuză de spălare și falsificare de bani în vederea finanțării programului său de înarmare atomică.

O socialistă pentru președinție în Chile

O femeie ar putea deveni pentru prima dată președinte al statului Chile, în urma scrutinului electoral de ieri, în cadrul căruia electoratul își va desemna și reprezentanții în parlament.

Candidatul cotat cu cele mai multe șanse pentru președinție este socialista Michelle Bachelet, de la care se așteaptă să continue cu succes politica ce îmbină economia de piață cu reformele sociale, dusă până în prezent de președintele Ricardo Lagos, care nu mai poate candida, relatează Reuters.

Bachelet, fost ministru al Apărării, nu va reuși, cel mai probabil, să acumuleze din primul tur peste 50% din voturi necesare pentru câștigarea alegerilor, în detrimentul celorlalți doi candidați, miliardarul Sebastian Pinera și fostul primar al capitalei Santiago de Chile, Joaquin Lavin, reprezentanți ai aripilor moderate ale divizatei opoziții de dreapta a țării. Totuși, analiștii se așteaptă ca Bachelet să iasă învingătoare în urma celui de-al doilea tur de scrutin, din 15 ianuarie.

Opoziția din Slovacia a câștigat

Opoziția a câștigat al doilea tur al alegerilor care au avut loc sâmbătă în Slovacia pentru a-i desemna pe președinții celor opt regiuni, relevă rezultatele scrutinului date publicității duminică de Comisia electorală și citate de AFP.

Potrivit rezultatelor, în toate cele opt regiuni au învins candidații celor două partide de opoziție, Smer, al tânărului avocat populist Robert Fico /stânga/, care și-a adjudecat cinci regiuni, și Mișcarea pentru o Slovacie democratică /HZDS, a fostului premier Vladimir Meciar, de centru-dreapta/, care a câștigat în trei regiuni mandatele prezidențiale de patru ani.

Scrutinul a fost marcat de cea mai slabă rată de participare de la destrămarea amiabilă a Cehoslovaciei, în 1993, ridicându-se abia la 11.07% în medie.

Regiunile slovace au obținut în ultimii ani importante prerogative în domeniile transportului, culturii, educației, sănătății și afacerilor sociale.

Fapt divers pe glob

Grație testelor ADN

Eliberat după 24 de ani de închisoare

Robert Clark, un bărbat de culoare de 45 de ani, a fost eliberat dintr-o închisoare din Georgia (sud-estul SUA), după ce s-a stabilit că fusese condamnat pe nedrept pentru viol, au indicat avocații săi, relatează AFP.

„Nu sunt amărât. Mi-am regăsit familia", a declarat el, vineri, la CNN, afișând un zâmbet radios. **„Totul mi se părea ireal. Am scăpat"**, a adăugat el, vizibil emoționat.

În ajun, la ieșirea din închisoare după 24 de ani în spatele gratiilor, declarase doar: **„Mulțumesc lui Dumnezeu, s-a terminat!"**. Încarcerat la vârsta de 21 de ani, el și-a petrecut toată viața de adult în închisoare pentru un viol și o răpire, comise în 1981 de un bărbat pe care îl cunoștea.

Testele ADN au arătat încă de la început că Robert Clark era nevinovat. Apoi, o analiză a băncilor de date locale și federale au arătat că acest ADN aparținea unui anumit Tony Arnold, închis pentru infracțiuni comise în timp ce Clark era în închisoare.

Potrivit The Innocence Project, un colectiv de juriști specializat în acest gen de afaceri, Robert Clark este cea de-a 164-a persoană condamnată și apoi declarată nevinovată în SUA grație testelor ADN.

Acest colectiv, care a preluat cazul lui Clark la sfârșitul lui 2003, a obținut o analiză a urmelor de ADN colectate de la victimă în 1981. După mai multe întârzieri de procedură, rezultatele au fost cunoscute în noiembrie.

Sondă uitată în corpul unui pacient

15.000 de euro despăgubiri

Un spital parizian a fost condamnat să plătească 15.000 de euro despăgubiri unui pacient care, operat în 1995, a „păstrat" de atunci în corp, la nivelul toracelui, o sondă metalică, relatează AFP.

Sonda fusese uitată acolo la 5 decembrie 1995, când pacientul suferise o intervenție chirurgicală pentru o tumoare la plămâni la spitalul Saint Joseph.

Abia în 2001, cu ocazia unui examen de rutină, sonda a fost descoperită.

Mai mult, spitalul și-a agravat situația, refuzând să-i prezinte pacientului dosarul medical.

Dalai Lama de ieri pe internet

Liderul spiritual tibetan Dalai Lama și-a inaugurat duminică propria pagină de internet, care va putea fi accesată la adresa www.dalailama.com, relatează AFP.

Site-ul, care este redactat în engleză și tibetană, permite și trimiterea de e-mailuri către Dalai Lama, a precizat creatorul paginii.

Dalai Lama, care trăiește din 1959 în exil în nordul Indiei, la Dharamsala, a inaugurat totodată serviciul în arabă al unui alt site tibetan creat mai demult, www.tibet.net.

Noua pagină internet a liderului spiritual tibetan a fost lansată cu prilejul Zilei mondiale a drepturilor omului și a împlinirii a 16 ani de când Dalai Lama a primit Premiul Nobel pentru Pace.

Realizatorul site-ului a subliniat că acesta are ca scop **„nu promovarea lui Dalai Lama ca persoană, ci a mesajului său de iubire, pace, compasiune și responsabilitate universale"**.

Elefant născut prin inseminare artificială

O femelă elefant de la o grădina zoologică din Ierusalim a dat naștere unui pui după ce a urmat un tratament neobișnuit de inseminare artificială, relatează AP.

Puiul, ce cântărește 90 de kilograme și se bucură de o sănătate excelentă, este al unsprezecelea elefant asiatic născut prin această metodă.

Îngrijitorii grădinii zoologice începuseră să se teamă pentru sănătatea mamei, în vârstă de 21 de ani, și a puiului, după ce travaliul începuse de mai bine de patru ore, fără nici un rezultat. Din acel moment, nașterea puiului a fost transmisă în direct pe internet.

Elefanții asiatici sunt o specie pe cale de dispariție. Potrivit experților, în prezent se mai află în libertate între 34.000 și 54.000 de exemplare.

Femela elefant, ce poartă numele Tamar, a fost inseminată cu spermă de la un mascul din Anglia. Procesul de inseminare artificială este unul foarte complicat la elefanți, deoarece sperma nu poate fi congelată. Perioada de gestație durează 22 de luni și circa 40% dintre puii de elefant mor la naștere sau în primul an de viață.

ADEVĂRUL SPORTIV

Start reușit al Danei Dodean, la „mondiale”

Campionatele Mondiale de tenis de masă pentru junioare, organizate în Austria, la Linz au debutat cu dreptul pentru Dana Dodean (C.S.M. Arad). Valoroasa jucătoare a obținut, în proba pe echipe, trei succese în urma cărora selecționata țării noastre a câștigat grupa C în care a fost repartizată. România a depășit, în ordine, Coreea de Sud, cu 3-2, Canada cu 3-0 și Austria, tot cu 3-0.

A. H.

Aici nu bate nimeni

West Petrom Arad - CSM Oradea 90-71

(23-15, 28-21, 25-11, 14-24)

La Polivalenta locală, în turul campionatului de baschet masculin, nici o echipă nu a reușit să fure victoria West Petrom-ului. Nici măcar Sibiul, lidera la zi a ierarhiei. Ultima apariție a favoriților în fața spectatorilor arădeni, din acest an, a coincis cu un nou succes. Chiar dacă datele problemei nu erau tocmai favorabile gazdelor, adversarii, într-o situație sportivă destul de bună (locul 4 în clasament), încercând să speculeze conjunctura financiară precară a petroliștilor. Spre mirarea tuturor, a rezultat un triumf facil, fără istoric, al arădenilor, care au strâns rândurile și au demonstrat că, în ciuda greutăților, rămân o forță. Haslett a fost iarăși MVP-ul partidei, Isleam și Toroman și-au făcut bine treaba, iar „super Cosma” Dehelean s-a constituit într-o adevărată și plăcută revelație, dându-și drumul la joc și punctând de la distanță în momente-cheie. Doar Morris, cu tempera-tură de 39 de grade, nu a putut să iasă în evidență. De partea cealaltă, deși se aștepta ca vizitatorii să dea serioase bătăi de cap, numai Veres și Djordjic au fost la înălțime. După am-biția arătată în start, orădenii s-au resemnat destul de repede. Singurul regret este că nu s-a profitat de aceasta, mai ales că Aradul a condus la 30 de puncte diferență (80-50). De sperat este că relaxarea din final nu ne va costa în retur, în cazul egalității de puncte contând coșaverajul victoriilor directe. În ultimele secvențe s-a trecut la spectacol, în joc intrând și arbitrul Bănică prin exersarea unor aruncări la coș, pe durata unui time-out.

Dehelean (cu numărul 5) a progresat în chip remarcabil

Au punctat Dehelean 19 (3), Mazilu 1, Haslett 31 (4), Morris 2, Toroman 20 (2), Isleam 17, respectiv Nicoară 5, Veres 26 (3), Bilbja 5, Mandache 3, Betea 6, Viciu 3 (1), Iov 5 (1), Djordjic 18 (2). Cele două echipe i-au mai cuprins pe Laza, Dudaș, Bojtos, Pătru, Pingică (West Petrom), Kiss, Lazăr, Sere și Pâcioagă (CSM). Pe băncile tehnice s-au așezat Adrian Budurean, Emeric Davidhazy (West Petrom) respectiv Zoltan Kosa (CSM Oradea). Au oficiat Stelian Bănică (București), Alin Faur (Timișoara) și Laurențiu Grigoraș (Buzău). Comisar F.R.B. a fost Ion Olaru din Capitală. Meciul a avut un descalificat în persoana sârbului Djordjic.

Adrian Hărțău

Foto: Șt. Matyaș

Ecouri galben-albastre

La conferința de presă de după joc, președintele B.C. West Petrom, Dan Gabriel Boric a recunoscut problemele financiare existente: **„E adevărat, nu sunt bani, avem întârzieri la plată, de 4-6 luni. Dar nu dezarmăm, nu uităm ce am fost. Ne dorim locul 4 în acest sezon. Dacă va fi poziția 6, e în regulă și așa.”** În limita bugetului, Boric se gândește să mai transfere un conducător de joc, un pivot și un aruncător de 3 puncte. **„Bani am primi de la autoritățile locale. Nădăjduim să ne sprijine. Ne bazăm, în viitorul apropiat, pe circa 700 milioane lei. Faptul că prefectul Stragea a venit la meci, cred că e un semn bun. În câteva zile, un salariu întreg va merge spre jucători”**. Boric a felicitat echipa pentru frumoasa victorie și pentru caracter, reproșând, în schimb, că pe final a intervenit o anumită **„brambureală”**. Totuși, pe fondul frământărilor, a restanțelor de la echipă, succesul în sine, unul categoric, reprezintă o performanță. S-a mai dezvăluit că 2-3 jucători, nenominalizați, au oferte de transfer. În rest, președintele Boric a constatat, cu insatisfacție, că galeria a fost cam tăcută, nesimțind-o aproape de baschetbaliști.

Adrian Hărțău

Fără surprize

Etapa 12. Rezultate: Asesoft Ploiești - Gaz Metan Mediaș 81-64, Dinamo - BCM Pitești 108-75, CSU Sibiu - Rapid 117-59, Mureșul Târgu Mureș - PoliCarbochim Cluj 61-101, CSU Brașov - CSM Iași 80-79, West Petrom Arad - CSM Oradea 90-71. Elba Timișoara a stat.

Clasamentul

1. CSU Sibiu	11	10	1	1010-824	21
2. PoliCarbochim	11	10	1	971-758	21
3. Asesoft *	11	10	1	862-632	20
4. Dinamo	11	7	4	1010-824	18
5. CSM Oradea	11	6	5	845-824	17
6. CSM Iași	12	5	7	939-983	17
7. Gaz Metan	11	5	6	725-798	16
8. West Petrom	**11**	**5**	**6**	**883-844**	**16**
9. BCM Pitești	11	4	7	897-871	15
10. CSU Brașov	11	4	7	811-883	15
11. Elba	11	3	8	786-885	14
12. Rapid	11	2	9	687-1074	13
13. Mureșul	11	1	10	746-1058	12

* echipă ce nu s-a prezentat la meciul de la Cluj, anulându-i-se un punct.

Etapa următoare (sâmbătă, 17 decembrie): Gaz Metan Mediaș - Dinamo, Asesoft - CSU Sibiu, BCM Pitești - Mureșul Târgu Mureș, **Rapid - West Petrom Arad,** PoliCarbochim Cluj - Elba Timișoara, CSM Oradea - CSU Brașov. CSM Iași va sta.

Au mărșăluit și cu Macedonia

Grație victoriei clare obținute, sâmbătă, împotriva Macedoniei, scor 29-22 (18-8), handbalistele românce și-au continuat marșul triumfal la Campionatul Mondial de la Sankt Petersburg. Cotate cu șanse la o medalie, ele s-au calificat în grupa semifinală a întrecerii de pe locul 1, cu maximum de puncte și, desigur, fără nici o înfrângere.

*

Astăzi, într-un meci din cadrul fazei semifinale, România se duelează cu Brazilia cu începere de la orele 18.

A. H.

Regal Horia l-a luat pe Câmpian

Așa cum se anticipa, Marcel Câmpian a renunțat la Voința Mailat și a acceptat oferta venită din partea patronului echipei Regal Horia, Ovidiu Ionescu. Mai mult decât atât, Câmpian a și fost deja prezent la negocierea cu câțiva jucători pe care Horia îi dorește în retur. Prin această mutare, Marcel Dușan a „sărit” din schema tehnică, devenind director sportiv. În plus, se vorbește că nu ar mai dori nici să apere, așa că se caută portar pentru retur.

Dincolo, la Voința Mailat, a început deja „vânătoarea” de antrenori, conducătorii echipei dorind să aducă tehnicieni tineri, la început de drum, însă e greu de spus dacă va găsi oameni de acest calibru.

Leo Sfâra

Fotbal - Divizia A

Ultimul meci al turului Diviziei A s-a disputat sâmbătă, în Giulești, Rapid trecând foarte ușor de Jiul Petroșani, într-un joc restanță, contând pentru ultima etapă a XV-a a primei noastre divizii. Scorul a fost 3-0, marcatorii numindu-se Măldărășanu, Rada și D. Niculae.

Clasamentul turului

1. Dinamo	15	10	2	3	36-13	32 (+8)
2. Steaua	15	9	4	2	27-10	31 (+10)
3. Național	15	8	3	4	17-17	27 (+3)
4. „Poli” Tim.	15	7	5	3	19-9	26 (+2)
5. CFR Cluj	15	7	5	3	19-12	26 (+5)
6. FC Argeș	15	7	4	4	19-14	25 (+4)
7. UFC Rapid	15	7	4	4	19-14	25 (+4)
8. FC Farul	15	7	2	6	21-20	23 (-1)
9. Sportul	15	6	4	5	20-17	22 (+1)
10. „Poli” Iași	15	6	2	7	12-16	20 (-4)
11. Gloria	15	5	4	6	13-19	19 (-2)
12. Pandurii	15	3	4	8	11-20	13 (-11)
13. Jiul P.	15	2	6	7	10-20	12 (-9)
14. Bacău	15	3	3	9	10-22	12 (-12)
15. Oțelul	15	1	6	8	9-25	9 (-15)
16. FC Vaslui	15	0	6	9	7-21	6 (-15)

Sport la TV

Ora 15,30, live, Eurosport: Snooker, Campionatul Marii Britanii, York

Ora 18 , live, TVR 2 : România - Brazilia , C.M. de handbal feminin

Ora 20, live, Eurosport: Schi alpin, Cupa Mondială - Madonna di Campiglio

Ora 21, live, Eurosport: Snooker, Campionatul Marii Britanii, York

Ora 22, live, Telesport: Tottenham - Portsmouth, fotbal, Premier League

Fundaţia Româno-Germană

Centrul de pregătire şi perfecţionare profesională

NOU!!

Eşti elev, student sau tânăr absolvent?

Te preocupă viitorul?
Vrei să-ţi pui în valoare propria imagine?
Vrei să reuşeşti într-o lume a competiţiei?

Într-un singur weekend vei afla:
- ▲ cum să-ţi manipulezi C.V.-ul
- ▲ cum să te prezinţi la interviu
- ▲ cum să negociezi

INFORMAŢII:
Vladimirescu, Str. Gării nr. 59, tel. 0257 / 514 931, 514 934
persoana de contact d-na Veină Angela

(c.1005/2005)

EUROTIM

ANGAJEAZĂ

► **TEHNICIAN COMENZI PIESE AUTO**
-STUDII SUPERIOARE SAU MEDII-

YAMAHA

► **REPREZENTANT VÂNZĂRI-**
SHOOW-ROOM MOTOCICLETE
- STUDII SUPERIOARE -

Tel.: 0744-636.096 (12^{00}-18^{00})

(6789636)

SYSMEC ROMANIA - societate cu capital elveţian, având ca obiect de activitate producţia de mecanică

ANGAJEAZĂ:

RESPONSABIL CLIENŢI

Cerinţe:
- ***cunoaşterea limbii germane (scris, citit)***
- ***inginer mecanic***
- ***disponibilitate la program de lucru prelungit***
- ***seriozitate***
- ***operare pe calculator***

Cererile de angajare pot fi completate la sediul firmei: Arad, Zona Industrială N-V, FN - incinta Eurolmobiliare sau trimise la fax 216914.

Doar persoanele selecţionate vor fi anunţate.

(com./12.2005)

AMA GRUP INTERNATIONAL

o anvelopă pentru fiecare

OFERTA AGRICULTORULUI

ANVELOPĂ TRACTOR SPATE
1400-38/8 PR DANUBIANA

PREŢ VÂNZARE: 798 RON (7.980.000 lei vechi)

Arad, str. Câmpul Liniştii nr. 1 (fost TOFAN GRUP), telefon: 27.02.62

(C.A.1366/2005)

---

electrica s.a.

S.C. D.F.E.E. ELECTRICA BANAT S.A. Sucursala Arad

aduce la cunoştinţa clienţilor săi faptul că este certificată în Sistemul Integrat Calitate - Mediu - Securitate şi Sănătate în Muncă. Această certificare implică venirea în întampinarea satisfacţiei clienţilor privind îmbunătăţirea calităţii energiei electrice furnizate.

În acest sens a fost elaborat Programul anual de investiţii necesare a fi realizate. Pentru efectuarea lucrărilor de investiţii şi reparaţii cuprinse în programul pe anul în curs este inevitabilă întreruperea alimentării cu energie electrică în zonele Parneava şi centru ale municipiului Arad, zilnic între orele 9-14. Lucrările se vor desfăşura pana în data de 22.12.2005, urmand să fie reluate începand cu ziua de marţi, 27.12.2005, termenul de finalizare fiind 29.12.2005.

Pe această cale dorim să ne cerem scuze clienţilor afectaţi de întreruperile în alimentarea cu energie electrică, asigurandu-i totodată că după încheierea lucrărilor de investiţii energia electrică furnizată va avea un nivel calitativ mai ridicat.

(com.4963/2005)

ProCredit Bank

Şi-ţi merge bine!

OFERTA SPECIALA DE SARBATORI

În perioada 21 noiembrie - 31 decembrie 2005

+1% la dobânda standard pentru toate Depozitele Clasice cu termen de minim 3 luni

GRATUIT ProCredit VISA Electron primul CARD cu cip din România emis gratis pentru dumneavoastră

ProCredit Bank
O bancă de încredere pe 3 continente

Sucursala ARAD: Piaţa Spitalului, Bl. H, Tel: 0257-338.408

(3712654)

OMNIASIG®

GRUPUL WIENER STÄDTISCHE

Centrul Zonal ARAD

ANGAJEAZĂ

INSPECTOR DAUNE

Condiţii:
- **studii superioare tehnice**
- **cunoştinţe utilizare PC**
- **permis de conducere categoria B**
- **disponibilitate program prelungit**

INSPECTOR ASIGURĂRI

Condiţii:
- **studii superioare**
- **cunoştinţe utilizare PC**
- **permis de conducere categoria B**
- **disponibilitate program prelungit**

CV-urile şi scrisoarea de intenţie se trimit prin e-mail la: omniasig@arad.ro sau se depun personal la sediul societăţii din Bd. G-ral Dragalina Nr. 9 până la data de 16.12.2005

(com./12.2005)

Societatea Comercială IMAR S.A. cu sediul în Arad Calea Aurel Vlaicu nr. 14

ANGAJEAZĂ

- **Şef Serviciu Resurse Umane**

Condiţie: vechime de doi ani în domeniu

- **Confecţioneri-croitori**
- **Agenţi pază**

Informaţii suplimentare pot fi obţinute de la Serviciul „Resurse Umane" al S.C. IMAR S.A. Arad, tel. 256.490, 256.491, 256.492, 256.493 interior 241.

(com.7712/2005)

CONNEX vodafone

CG&GC
Solutii Integrate IT&C

Lucrăm pentru Moş Crăciun!

De aceea, îţi facem cadou:

1000 telefoane **Sharp Ferrari**

50% reducere la abonament **un an intreg**

6 luni Tarif Unic*

Până la **50%** reducere la telefoane

20 de minute naţionale, lunar, pe viaţă*

CELE MAI MULTE **MODELE**,
CELE MAI MULTE **CADOURI**,
SI CELE MAI MICI **PREŢURI**!

5 $ NOKIA 1100	9 $ SIEMENS A 57	12 $ NOKIA 1101	24 $ NOKIA 2600
29 $ MOTOROLA V 171	79 $ NOKIA 3220	99 $ SONY ERICSSON K 300i	119 $ NOKIA 6020

LA ALEGERE
CACIULA • FULAR • ACCESORII GSM
TICKET CADOU 35 RON

PROGRAM PRELUNGIT:
Luni-Vineri 9.00-19.00; Sambata si Duminica: 9.00-14.00

B-dul Revolutiei nr. 42, Tel: 0257-250.604: Str. Voluntarilor Nr.2
Tel: 0721 70.72.70, E-mail: cgarad@cg-gc.ro
www.cg-gc.ro 0722.55.77.99 www.gsm4all.ro

RATE ÎN MAGAZIN!

Detalii despre oferta completă de telefoane şi servicii găsiţi la magazinele CG&GC din toată ţara.

Preţurile nu conţin TVA şi sunt valabile cu abonament la Connex Vodafone încheiat pe 2 ani. În limita stocului disponibil. Oferta valabilă până la 31 decembrie.
Ofertă valabilă pentru persoanele cu domiciliul într-unul din judeţele: Alba, Arad, Argeş, Bacău, Bihor, Bistriţa Năsăud, Botoşani, Braşov, Caraş Severin, Cluj, Covasna, Dolj, Galaţi, Harghita, Iaşi, Maramureş, Neamţ, Satu Mare, Sălaj, Sibiu, Suceava, Tulcea, Vaslui, Vâlcea.
Oferta este supusă unor clauze disponibile în magazine şi la agenţii de vânzări. Regulamentul promoţiei "Lucrăm pentru Moş Crăciun" este disponibil pe www.connex.ro.

(COM./12.2005)

Tabloul Cupei Mondiale 2006

Vineri seara, la Leipzig, s-au stabilit grupele Cupei Mondiale 2006. Iată componența finală. Meciul de deschidere este Germania - Costa Rica, pe 9 iunie 2006. Vor fi 164 de meciuri. Sunt 8 grupe, a câte patru echipe fiecare. Iată tabloul grupelor și programul complet.

Grupa A	Grupa B	Grupa C	Grupa D	Grupa E	Grupa F	Grupa G	Grupa H
Germania	Anglia	Argentina	Mexic	Italia	Brazilia	Franța	Spania
Costa Rica	Paraguay	Coasta de Fildeș	Iran	Ghana	Croația	Elveția	Ucraina
Polonia	Trinidad Tobago	Serbia Muntenegru	Angola	SUA	Australia	Koreea	Tunisia
Ecuador	Suedia	Olanda	Portugalia	Cehia	Japonia	Togo	Arabia Saudită

GRUPA A

9 iunie
Germania - Costa Rica (Munchen)
Polonia - Ecuador (Gelsenkirchen)
14 iunie
Germania - Polonia (Dortmund)
15 iunie
Ecuador - Costa Rica (Hamburg)
20 iunie
Ecuador - Germania (Berlin)
Costa Rica - Polonia (Hanovra)

GRUPA B

10 iunie
Anglia - Paraguay (Frankfurt)
Trinidad&Tobago - Suedia (Dortmund)
15 iunie
Anglia - Trinidad&Tobago (Nurnberg)
Suedia - Paraguay (Berlin)
20 iunie
Suedia - Anglia (Koln)
Paraguay - Trinidad&Tobago (Kaiserslautern)

GRUPA C

10 iunie
Argentina - Coasta de Fildes (Hamburg)
11 iunie
Serbia-Muntenegru - Olanda (Leipzig)
16 iunie
Argentina - Serbia-Muntenegru (Gelsenkirchen)
Olanda - Coasta de Fildes (Stuttgart)
21 iunie
Olanda - Argentina (Frankfurt)
Coasta de Fildes - Serbia-Muntenegru (Munchen)

GRUPA D

11 iunie
Mexic - Iran (Nurnberg)
Angola - Portugalia (Koln)
16 iunie
Mexic - Angola (Hanovra)
17 iunie
Portugalia - Iran (Frankfurt)
21 iunie
Portugalia - Mexic (Gelsenkirchen)
Iran - Angola (Leipzig)

GRUPA E

12 iunie
Italia - Ghana (Hanovra)
SUA - Cehia (Gelsenkirchen)
17 iunie
Italia - SUA (Kaiserslautern)
Cehia - Ghana (Koln)
22 iunie
Cehia - Italia (Hamburg)
Ghana - SUA (Nurnberg)

GRUPA F

12 iunie
Australia - Japonia (Kaiserslautern)
13 iunie
Brazilia - Croatia (Berlin)
18 iunie
Brazilia - Australia (Munchen)
Japonia - Croatia (Nurnberg)
22 iunie
Japonia - Brazilia (Dortmund)
Croatia - Australia (Stuttgart)

GRUPA G

13 iunie
Franta - Elvetia (Stuttgart)
Coreea de Sud - Togo (Frankfurt)
18 iunie
Franta - Coreea de Sud (Leipzig) 19 iunie
Togo - Elvetia (Dortmund)
23 iunie
Togo - Franta (Koln)
Elvetia - Coreea de Sud (Hanovra)

GRUPA H

14 iunie
Spania - Ucraina (Leipzig)
Tunisia - Arabia Saudita (Munchen)
19 iunie
Spania - Tunisia (Stuttgart)
Arabia Saudita - Ucraina (Hamburg)
23 iunie
Arabia Saudita - Spania (Kaiserslautern)
Ucraina - Tunisia (Berlin)

Optimi de finală

24 iunie
1. locul 1 grupa A - locul 2 grupa B (Munchen)
2. locul 1 grupa C - locul 2 grupa D (Leipzig)

25 iunie
3. locul 1 grupa B - locul 2 grupa A (Stuttgart)
4. locul 1 grupa D - locul 2 grupa C (Nurnberg)

26 iunie
5. locul 1 grupa E - locul 2 grupa F (Kaiserslautern)
6. locul 1 grupa G - locul 2 grupa H (Koln)

27 iunie
7. locul 1 grupa F - locul 2 grupa E (Dortmund)
8. locul 1 grupa H - locul 2 grupa G (Hanovra)

Sferturi de finală

30 iunie
9. câștigătoare 1 - câștigătoare 2 (Berlin)
10. câștigătoare 5 - câștigătoare 6 (Hamburg)

1 iulie
11. câștigătoare 3 - câștigătoare 4 (Gelsenkirchen)
12. câștigătoare 7 - câștigătoare 8 (Frankfurt)

Semifinale

4 iulie
13. câștigătoare 9 - câștigătoare 10 (Dortmund)

5 iulie
14. câștigătoare 11 - câștigătoare 12 (Munchen)

Finala mică

8 iulie
învinsă 13 - învinsă 14
(Stuttgart)

Finala

9 iulie
câștigătoare 13 - câștigătoare 14
(Berlin)

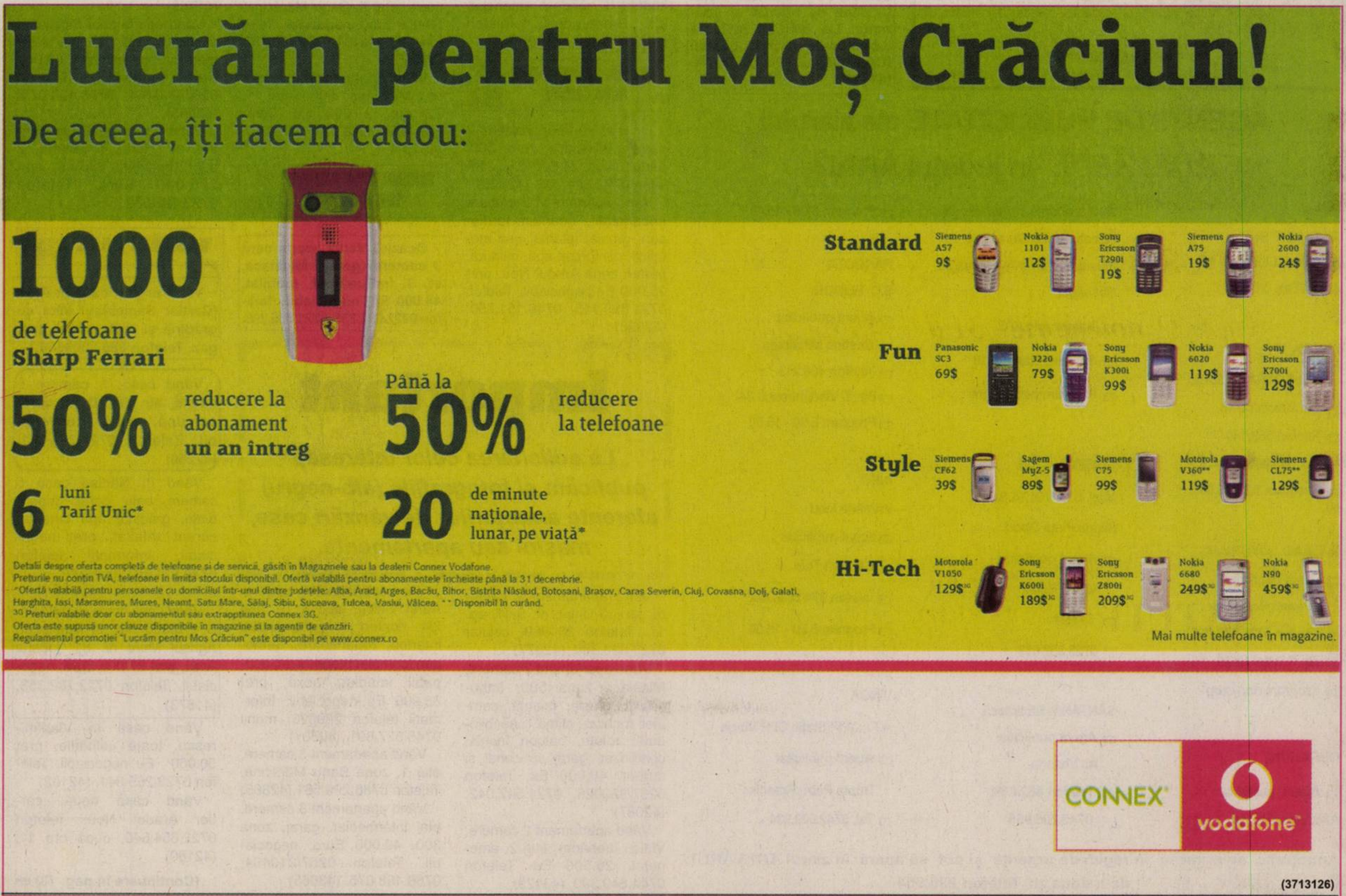

Lucrăm pentru Moș Crăciun!

De aceea, îți facem cadou:

1000 de telefoane Sharp Ferrari

50% reducere la abonament un an întreg

Până la 50% reducere la telefoane

6 luni Tarif Unic*

20 de minute naționale, lunar, pe viață*

Standard: Siemens A57 9$; Nokia 1101 12$; Sony Ericsson T290i 19$; Siemens A75 19$; Nokia 2600 24$
Fun: Panasonic SC3 69$; Nokia 3220 79$; Sony Ericsson K300i 99$; Nokia 6020 119$; Sony Ericsson K700i 129$
Style: Siemens CF62 39$; Sagem MyZ-5 89$; Siemens C75 99$; Motorola V360** 119$; Siemens CL75** 129$
Hi-Tech: Motorola V1050 129$ ^{3G}; Sony Ericsson K600i 189$ ^{3G}; Sony Ericsson Z800i 209$ ^{3G}; Nokia 6680 249$ ^{3G}; Nokia N90 459$ ^{3G}

Mai multe telefoane în magazine.

Detalii despre oferta completă de telefoane și de servicii, găsiți în Magazinele sau la dealerii Connex Vodafone.
Preturile nu contin TVA, telefoane în limita stocului disponibil. Ofertă valabilă pentru abonamentele încheiate până la 31 decembrie.
*Ofertă valabilă pentru persoanele cu domiciliul într-unul dintre județele: Alba, Arad, Arges, Bacău, Bihor, Bistrita Năsăud, Botosani, Brasov, Caras Severin, Cluj, Covasna, Dolj, Galati, Harghita, Iasi, Maramures, Mures, Neamt, Satu Mare, Sălaj, Sibiu, Suceava, Tulcea, Vaslui, Vâlcea. ** Disponibil în curând.
^{3G} Preturi valabile doar cu abonamentul sau extraoptiunea Connex 3G.
Oferta este supusă unor clauze disponibile în magazine si la agenții de vânzări.
Regulamentul promoției "Lucrăm pentru Mos Crăciun" este disponibil pe www.connex.ro

CONNEX vodafone

(3713126)

Transfer internațional de bani
RAPID ȘI DE ÎNCREDERE
100 EURO
Banii ajung în Euro* în numai 10 minute**
Disponibil prin:
BANCA COMERCIALĂ ROMÂNĂ
Banca Tiriac
ProCredit Bank
MoneyGram
Transfer internațional de bani
(3709850)

PROMEC S.A.

cu sediul în Chișineu-Criș, Str. Înfrățirii nr. 128

vinde din stoc următoarele:

- **țeavă** construcție ø 16, ø 18 mm
- **rulmenți** de diferite dimensiuni
- **motoare electrice** cu flanșă de 0,75 - 7,5 kWh
- **calibre tampon** ø 6 - ø 45 mm
- **calibre tampon** și inel pentru filet
- **micrometru** 0-100
- **prealezoare, alezoare**
- **filiere, tarozi, relee** RI 13, 90 W
- **piese schimb** pentru tractoare (segmenți, cuzineți, arbore ambreaj, arbore intermediar, sateliți diferențial, sateliți reductor, tijă filetată pentru tirant, manșon cuplare, etc.)

Informații la telefon 0257 / 350 631. (3713144)

CONVOCATOR

Consiliul administrației **S.C. PROMEC S.A.** cu sediul în Chișineu-Criș, Str. Înfrățirii nr. 128, jud. Arad, înmatriculată la ORC Arad sub nr. J 02/2435/1992, CUI R 3367657, convoacă AGEA în Chișineu-Criș la sediul societății, în data de 29.12.2005, orele 11,00. În cazul în care adunarea nu este legal întrunită, a doua convocare va fi pe 30.12.2005 în același loc și la aceeași oră, pentru a delibera asupra următoarei

Ordine de zi:

1. Majorarea capitalului social de la suma de 1.485.341 lei cu suma de 400.000 lei necesară pentru acoperirea cheltuielilor curente ale societății, proporțional cu cota de participare la capitalul social înregistrată la Registrul Acționarilor. Majorarea se va face prin emisiunea de acțiuni sub formă dematerializată și subscrierea lor de către acționari.

2. Diverse.

Au drept de vot la AGEA cei înscriși în registrul Acționarilor la finele zilei de 15.12.2005.

Accesul în sala de ședințe se va face pe baza cărții de identitate.

INFORMAȚII SUPLIMENTARE se pot obține de la sediul societății începand cu 15.12.2005. (3713144)

gci general com invest

SC GENERAL COM INVEST SRL

Societate deținătoare a LICENȚEI DE FURNIZARE ENERGIE ELECTRICĂ eliberată de A.N.R.E. angajează persoane calificate pentru următoarele posturi:

SERVICIUL CONTRACTĂRI FURNIZARE ENERGIE ELECTRICĂ

CONDIȚII:
- Studii superioare tehnice sau economice;
- Experiență în domeniul contractelor de furnizare de minim 2 ani;
- Cunoașterea limbii engleze la nivel mediu scris și citit;
- Cunoștințe de operare P.C.;
- Carnet de conducere categoria B.

SERVICIUL MĂSURARE

CONDIȚII:
- Studii superioare sau medii în domeniul energiei electrice;
- Experiență de minim 2 ani în relațiile cu clienții;
- Cunostințe de operare P.C.;
- Carnet de conducere categoria B;

SERVICIUL FACTURARE

CONDIȚII:
- Pregătire medie;
- Experiență în domeniul facturării de energie electrică de minim 2 ani.

SE ASIGURĂ:
- Condiții foarte bune de lucru într-un sediu modern și în cadrul unei echipe unite;
- Salarizare progresivă în funcție de rezultatele obținute, asigurându-se un salar minim substanțial;
- Posibilități de promoavare;
- Accesul la perfecționare;
- Autoturism pentru deplasări;
- Telefon mobil.

Așteptăm scrisoarea de intenție însoțită de CV-ul dumneavoastră la adresa de e-mail: office@gci.ro

(C.A.1367/2005)

CONVOCATOR

Administrator unic al S.C. AZOMA S.A. Arad convoacă adunarea general extraordinară a acționarilor societății la data de 16.01.2005, ora 12:00 la sediul societății din Arad, str. Steagului, nr. 1 cu următoarea ordine de zi:

1 Aprobarea modalității de consolidare a acțiunilor S.C. Azoma S.A.

2.Completarea actului constitutiv al S.C. Azoma S.A. cu noi obiecte de activitate:

CAEN 5552 - Alte unități de prepararea hranei;
CAEN 6312 - Depozitari

3.Diverse.

Se stabilește ca dată de referință data de 19.12.2005

În cazul în care la data respectivă nu sunt îndeplinite condițiile privind desfășurarea adunării generale a acționarilor, acesta se convoacă la data de 17.01.2005, ora 12 la sediul societății.

Data limită de depunere pentru procuri speciale este de 12.01.2006

Data propusă ca dată de înregistrare este data de 01.02.2006

Documentele și informațiile cu privire la problemele incluse pe ordinea de zi precum și formularul de procură specială, se pot obține de la Secretariatul societății începand cu data de 09.01.2006

ADMINISTRATOR UNIC
Florin DEZNAN

(C.A.1367/2005)

ANIVERSĂRI

3 flori neprețuite în buchetul bobocelului nostru

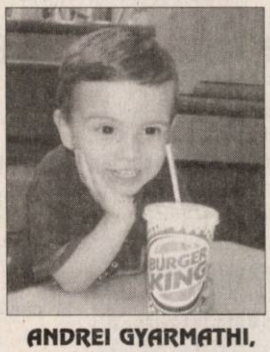

ANDREI GYARMATHI, să-ți fie îngerii aproape și soarele să-ți lumineze o viață plină de bucurii și speranțe. LA MULȚI ANI. Te iubim mult părinții, bunicii ICA, NELU POTROVIȚA. (41829)

AGENȚII DE PUBLICITATE ale ziarului *ADEVĂRUL* în județul ARAD

SEBIȘ
Radio „21" Sebiș
❒ Parcul Libertății 1 A
❒ Tel/Fax 311.067

LIPOVA
S.C. ELCOTRANS S.R.L.
❒ Str. Bălcescu 16,
❒ Telefon 563.180
Fax 563.091
❒ Program 7,30-15,30

NĂDLAC „GYURIAN"
❒ agent publicitar
Gyurian Bohuslav
❒ Telefon 0726.677.055
❒ str. Griviței Nr.76
❒ Program non-stop

GURAHONȚ
❒ Agent publicitar
Alexandru Herlău
sunt arondate comunele: Dieci, Almaș, Brazii, Gurahonț, Pleșcuța, Vârfurile, Hălmagiu, Hălmăgel
❒ Telefon 316.070
❒ Str. Gelu Ranoiu 18
❒ Program permanent

CHIȘINEU CRIȘ
Mag. S.C. VOLTA S.R.L.
(lângă Piața Obor)
❒ Agent publicitar
Vasile Balint
❒ Telefon
0723.357.013

SÂNTANA Bibliotecă
❒ Agent publicitar
Al. Victoria
❒ Telefon 462.018;
0745.200.955
❒ Program 8,00 - 15,00

PÂNCOTA
S.C. ELIDOR
❒ Agent publicitar
Cristina Mihăicuța
❒ Telefon 466.213
❒ Str. T. Vladimirescu 34
❒ Program 8,00 - 15,00

INEU
Primăria Ineu
❒ agent publicitar
Carmen Țole
❒ Telefon 0744.690.446
❒ Program 8,00 - 15,00

VINGA
A.F. „3+1" Stația CFR Vinga
❒ Agent publicitar
Dupța Petru Francisc
❒ Tel. 0742.009.934

Anunțurile se primesc în regim de urgență și pot să apară în ziarul ADEVĂRUL de a doua zi. Telefon 280.904

VÂNZĂRI APARTAMENTE O CAMERĂ

Vând garsonieră, strada Bușteni, etaj 3, și garaj strada Antonescu, prețuri negociabile. Telefon 0743.657.625. (42103)

Vând garsonieră, confort III, Vlaicu, etaj IV, amenajată, preț 9.000 negociabil. Telefon 0741.158.777. (42140)

Vând garsonieră confort I, Confecții, parter, 17.000 Euro, negociabil. Telefon 0744.657.544. (42782)

Vând apartament 1 cameră, Micălaca, 48 mp, etaj 1, amenajat, 23.600 Eu. Telefon 0723.199.579. (43129)

Vând apartament 1 cameră confort 1, modest amenajat, str. Praporgescu. Telefon 0722.371.527. (43005)

VÂNZĂRI APARTAMENTE DOUĂ CAMERE

Ocazie! Vând apartament 2 camere Micălaca, zona 500, parter înalt, 24.800 Eu. Telefon 0722.344.705. (42823)

Vând apartament 2 camere îmbunătățit, geamuri termopan, gresie, faianță, ușă metalică, contorizat apă, căldură, parter, zona Aradul Nou, preț 25.000 Eu negociabil. Telefon 0721.829.145, 0746.151.750. (42828)

Vând apartament 2 camere decomandate, str. Banu Mărăcine, 40.000 Euro, negociabil. Telefon 0720.311.365, 0722.643.297. (42793)

Vând apartament 2 camere Vlaicu, etaj 3/4 amenajat, 26.000 Euro, negociabil. Telefon 272226; 0745.135.555. (42005)

Vând apartament 2 camere, parter, încălzire proprie, Praporgescu, bloc 13. Telefon 257017, 0723.572.493. (43009)

Vând apartament 2 camere, confort I, amenajat, semidecomandat, Vlaicu, 25.500 Euro. Telefon 0257/210464; 0788.488.075. (43065)

Vând apartament 2 camere, etaj II, Banu Mărăcine, 39.000 Euro, negociabil. Telefon 0257/210464; 0788.488.075. (43065)

Vând apartament 2 camere, Micălaca 500, etaj 1, 72 mp, 27.000 Eu. Telefon 0744.542.931, 279718. (43131)

VÂNZĂRI APARTAMENTE TREI CAMERE

Ocazie! Vând apartament 3 camere (garaj), Micălaca, et. 3, îmbunătățit, mobilat, 44.000 Eu, negociabil. Telefon 0722.691.331, 0721.765.298.

Important

La solicitarea celor interesați publicăm și fotografiile (alb-negru) aferente anunțurilor de vânzări case, mașini sau apartamente.

Vând apartament 2 camere, strada Unirii, nr. 9-11, ap. 17. Telefon 261969, celular 0723.893.300. (42077)

Vând apartament 2 camere, Micălaca zona 500, îmbunătățit, gresie, faianță, complet mobilat, climă, ușă blindată, rolete, balcon închis, contorizat, garaj cu canal și curent, 40.000 Eu, Telefon 0257/369026, 0721.547.042. (42087)

Vând apartament 2 camere, Vlaicu (Lebăda), etaj 2, amenajat, 26.500 Eu. Telefon 0744.849.390. (43129)

Vând apartament 3 camere, Aurel Vlaicu, bloc X 10, etaj 2/4, confort 1, decomandat, interfon, repartitoare, termopan, complet modernizat, ocupabil imediat, boxă, preț 39.900 Eu negociabil. Informații telefon 289626, mobil 0745.527.891. (42807)

Vând apartament 3 camere, etaj 1, zona Banu Mărăcine. Telefon 0788.299.561.(42865)

Vând apartament 3 camere, etaj intermediar, garaj, zona 300, 40.000 Euro, negociabil. Telefon 0257/210464; 0788.488.075. (43065)

Vând apartament 3 camere Micălaca, zona 100, etaj 4/4, gresie, faianță, etc., plus garaj. Preț negociabil la vedere. Telefon 259185, 0722.227.416. (43093)

Vând apartament 3 camere, central, zonă liniștită, multiple îmbunătățiri. Telefon 0744.844.127, 0744.774.647. (42177)

Vând apartament 3 camere, Alfa, etaj 2, mobilat, 44.500 Eu. Telefon 228411. (43129)

VÂNZĂRI APARTAMENTE PATRU CAMERE

Vând apartament 4 camere, Micălaca, decomandat, 40.000 Euro. Telefon 0727.982.469. (41769)

Vând apartament mobilat și utilat nou, 132 mp, etaj intermediar, zona centrală, 60.000 Euro, negociabil. Telefon 0257/210464; 0788.488.075. (43065)

Vând apartament, ultracentral, str. Horia, 5 camere, 2 băi, 2 bucătării, 280 mp, preț 230.000 Euro. Telefon 0722.488.032.

VÂNZĂRI CASE

Vând urgent casă în Arad (Cartier Sânicolaul Mic) cu grădină și curte mare, apă, gaz. Telefon 0357/809606.

Vând casă, 3 camere + anexe, str. Gh. Doja, curte comună, preț convenabil. Telefon 0722.292.611. (42250)

Vând în Nădlac casă 5 camere, baie, garaj, dependințe, grădină, apă curentă, curent trifazat, preț negociabil. Informații telefon 0729.211.387. (41628)

Vând casă mare cu grădină, S = 3.000 mp, în localitatea Agrișul Mare nr. 81, județul Arad, preț 27.000 Euro, negociabil. Telefon 0722.782.353. (41873)

Vând casă în Vladimirescu, toate utilitățile, preț 50.000 Eu negociabil. Telefon 0723.265.341. (42102)

Vând casă nouă, cartier Aradul Nou. Telefon 0722.654.640, după ora 11. (42180)

(Continuare în pag. 13) ☛

Program ADEVĂRUL
Cotidian independent Arad

MICA PUBLICITATE tel. 210.775 luni-vineri 8⁰⁰- 19⁰⁰ *sâmbătă închis* duminică 9⁰⁰- 12⁰⁰

ANUNȚURILE DE DECES SE PUBLICĂ GRATUIT.

MARE PUBLICITATE tel/fax 280.904 luni-vineri 8⁰⁰- 19⁰⁰ *sâmbătă închis* duminică 9⁰⁰- 12⁰⁰

☛ (Urmare din pag. 12)

Vând urgent casă, 4 camere Aradul Nou, toate utilitățile, 68.000 Eu, negociabil. Telefon 256128, 0745.239.523. (42220)

Vând casă modernă, curte mare, 2 garaje, intrare din 2 străzi, Bujac, preț 97.000 Eu. Telefon 0745.104.215. (42234)

Vând casă în Păuliș cu teren 3500 mp, front stradal 25 m, zonă pitorească sub deal, 47.000 Eu, negociabil, 0745.947.771. (42235)

Vând vilă nouă P+M, finisată, mobilată în Aradul Nou, toate utilitățile, 150.000 Eu, 0745.947.771. (42235)

Vând casă Grădiște, str. Trenului, nr. 179. Telefon 0742.558.901. (42248)

Vând casă mare, 8 camere, 3000 mp, centru Zimandul Nou, cu toate utilitățile. Telefon 0788.299.561. (42865)

Vând casă Pecica, 3 camere, bucătărie, baie, apă rețea, curte betonată, 800 mp, 21.000 Eu. Telefon 0747.181.661. (42955)

Vând două case în aceiași curte, în Arad, cu tot confortul, cu teren 824 mp. Telefon 278796. (43045)

Vând casă central Vărșand, 4 camere, bucătărie, baie, cămară, anexe. Telefon 0746.693.796. (Criș, 621)

Vând casă cu grădină Aradul-Nou, str. Constituției, 800 mp. Telefon 0721.312.309, 289858. (43016)

Vând casă 3 camere, bucătărie, ST 1440 mp, zona Peregu Mic, preț 7500 Eu. Telefon 210464, 0788.488.075. (43065)

Vând casă, Calea Radnei, 1.100 mp, 150.000 Euro. Telefon 0727.982.469. (41769)

Vând casă cu etaj, Sânicolaul Mic, superamenajată, 55.000 Euro. Telefon 0727.982.469. (41769)

Vând vilă în roșu, Miorița, 100.000 Euro. Telefon 0727.982.469. (41769)

Vând casă în Sântana, apă, gaz, central. Telefon 463252, 0745.309.880. (42195)

Vând casă, zona Episcopiei și Eminescu, 190.000 Euro. Telefon 213192, 0722.257.409. (42085)

VÂNZĂRI SPAȚII

Vând/închiriez DEPOZIT, zona SERE, suprafață 2000 mp. Telefon 0722.777.407. (42894)

Vând DEPOZIT MATERIALE CONSTRUCȚII 1040 mp, vad excelent. Telefon 257017, 0723.572.493. (43009)

VÂNZĂRI TERENURI

Vând teren intravilan 2000, 3250 mp, vis-a-vis de Registrul Auto. Telefon 338244; 0721.269.706. (40701)

Vând teren la centură, Micălaca (Arad) Nord-Est, S = 10.000 mp, FS = 19 ml, preț 4 Euro/mp, negociabil. Telefon 0722.782.353. (41873)

Vând teren intravilan Mândruloc, suprafață 900 mp, FS 20, cu utilități, preț 18,5 Euro/mp. Telefon 0741.158.777, 228090. (42140)

Vând loc de casă, Aradul Nou, 670mp. Telefon 0257/212099, 0744.828.934. (42868)

Vând loc de casă, 500 mp, front stradal 30 ml, în cartierul Poltura. Telefon 0744.220.789, 0740.107.430. (42914)

Vând urgent loc de casă și 5 ha la 12 km Arad. Telefon 287718. (43052)

Vând teren la șosea, la km 4 înainte de Nădlac, 2,5-11 ha. Telefon 0722.257.409. (42085)

Vând 7600 mp intravilan, centură(lângă 6 Vânători), fs 92 ml, telefon 213192, 0722.257.409. (42085)

Vând teren la centură. Telefon 0727.982.469. (41769)

Vând grădină Galșa, 1.440 mp, pe margine, 3600 Euro, negociabil. Telefon 0742.289.048. (38611)

Vând 4,2 ha pământ extravilan, cu posibilitate intravilan, în Aradul Nou, 2 Euro/mp, negociabil. Telefon 0723.438.780, 0721.174.251. (42124)

Vând 10 ha pământ arabil, la Sântana. Telefon 0745.505.122 sau 0257/463082. (Ag. Sântana, 344)

Vând teren vis-a-vis Piața Auto. Telefon 0722.777.407. (42894)

Vând teren lângă Reprezentanța Ford. Telefon 0722.777.407. (42894)

Vând teren pentru construcții, 10 ha, vis-a-vis comuna Livada, pe șoseaua Arad-Oradea. Telefon 0722.777.407. (42894)

Vând 2,15 ha teren arabil, extravilan, în Cuvin, „La Cristuri". Telefon 0257/461221. (Ag. Lipova, 473)

VÂNZĂRI AUTO

Vând autocar marca Neoplan, tip N117/2 Spaceliner, înmatriculat în România (52 locuri), toate dotările (scaune rabatabile, video, bucătărie, aer condiționat, toaletă). Telefon 0746.262.680. (41504)

Vând Audi A4, 1990 cmc, culoare gri metalizat, stare foarte bună, merită văzută. Telefon 0722.307.241, 261372. (42034)

Vând BMW 324 Turbo Diesel, an 1991, neînmatriculat, impecabil, 1.050 Euro. Telefon 0742.199.780. (42157)

Vând VW Passat combi, an 2003, 1,9 TDI, 101 CP, albastru, clima tronic, navigație, tempomat, etc., și VW Golf 4, 1,9 TDI, 90 CP, an 2001, alb, climă, computer bord, etc. Telefon 0722.241.503. (42809)

Vând VW Passat TDI, an fabricație septembrie 2002, argintiu, 101 CP, jante aluminiu, full extrase, preț 12.500 Euro, negociabil. Telefon 0722.777.361; 218264. (42851)

Vând (schimb) Mercedes Cobra 300D, an 1982, acte la zi, 1.800 Euro, negociabil. Telefon 0740.182.500. (42870)

Vând Opel Astra 1.6, an 1995, stare foarte bună. Informații telefon 0745.665.805 sau telefon 0257/287613, după ora 20. (42873)

Vând Peugeot 307 HDI, 2002, full options, 9.500 Euro. Telefon 0744.793.013. (42859)

Vând Mercedes Cobra Diesel, 3000 cmc, 1981, 3.000 Euro. Telefon 0744.793.013. (42859)

Vând urgent WV Golf II, 1,6 TD persoană fizică, 2300 Euro. Telefon 0741.682.962. (Lipova, 471)

Vând autoturism Renault 18, GTL cu CIV. Telefon 317590 după ora 18. (Ag. Gurahonț)

Vând VW Passat Limuzină, 2002 și VW Golf Combi, 2001. Telefon 0744.250.015. (42163)

Vând pentru Dacia 1300, motor, cutie viteze și piese, preț redus. Telefon 0743.884.242. ( )

Vând Fiat Punto, an 2001, toate opțiunile. Telefon 0745.611.273 sau 0257/462067. (Sântana, 347)

Vând Peugeot Expert, 1.9 D, an fabricație 2004, 40.000 km. Informații telefon 0722.295.317, între orele 11,00-19,00. (42251)

Vând tractor 45, 2 remorci de 5 tone, basculabile, un plug cu 2 capuri, o rotosapă, o cositoare cu discuri și combină recoltat știuleți. Telefon 0745.505.122 sau 0257/463082. (Ag. Sântana, 344)

Vând urgent Nissan Terrano II, 2.7 Turbo Diesel, an 1996, model cu 4 faruri, 4x4, roșu metal, climă, genți aluminiu, bandouri, preț 8.200 Euro, negociabil. Telefon 0723.575.905. (42896)

Vând ÎNCĂLZITOARE AUTO (SIROCOL) WEBASTO NOI și second-hand. Telefon 281154, 0723.366.026. (42965)

Vând camion 12 to, stare bună Informații telefon 257017, 0722.394.098. (43009)

Vând Aro 243 cu CIV și VT, stare excepțională. Informații Mager Iustin, Poiana, comuna Vârfurile sau telefon 0744.902.609, 0745.214.348.

Vând încărcător frontal Fiat Allis, cupă, 2,5 mc. Telefon 0722.346.107. (43015)

Vând Dacia Berlină, injecție, an 2002, preț negociabil. Telefon 0744.759.233. (43102)

Vând tractor Fiat 450, Fiat 850, aduse recent. Telefon 0744.552.140. (43095)

Vând Ford Scorpio pe benzină. Telefon 0727.418.424. (43125)

VÂNZĂRI ELECTRO

Vând CASE MARCAT FISCALE, CÂNTARE ELECTRONICE, str. Stânjenel, 6. Telefon 279702, 0745.395.107, 0788.737.342, 0722.707.432. (41933)

Vindem CASE MARCAT, CÂNTARE, I. L. Caragiale, nr. 22. Telefon 272727, 282829, 0745.520.497. (41572)

Vindem CASE MARCAT FISCALE, CONSUMABILE, CÂNTARE ELECTRONICE, str. VICENȚIU BABEȘ nr. 22A. Telefon 211211, 281188, 0745.669.550. (40773)

0% DOBÂNDĂ, 0% AVANS PENTRU RATE, facilități pentru tineri, bătrâni și agricultori. Oferim mașini de spălat, televizoare, frigorifice, aragaze; garanție și transport. Telefon 0257/259339; mobil 0744.796.542. (42170)

Vând mașină de spălat Bosh automată și combină muzicală (3CD+2MC), marca Aiwa, aduse din Germania. Telefon 0724.880.276. (Ag. UTA, 1739)

Vindem ieftin: MAȘINI SPĂLAT, CONGELATOARE, LĂZI, VITRINE FRIGORIFICE, COMBINE FRIGORIFICE, TV COLOR, ASPIRATOARE, FRIGIDERE, ANVELOPE AUTO. Oferim transport. Calea Radnei 151. Telefon 369090; 0743.662.845. (42143)

Vând la cele mai mici prețuri TV COLOR, MAȘINI DE SPĂLAT. Telefon 251392. (42232)

COPIATOARE CANON SECOND HAND, prețuri foarte mici. GARANȚIE 1 an. Telefon 0744.577.022. (Ag. UTA, 1727)

VÂNZĂRI DIVERSE

Vând NISIP, BALAST la domiciliu, preferabil 3 mc. Telefon 0741.679.475. (41344)

Vând BOLȚARI TERMOIZOLANȚI beton și zgură cărămidă, omologați, diferite dimensiuni; STÂLPI ORNAMENTALI 0,80 cm, la cele mai mici prețuri. Telefon 283683, 0722.621.600, 0722.870.752. (38820)

Vând LEMNE FOC esență tare, transport la domiciliu. Telefon 253270, 0742.655.913. (41090)

Vând LEMNE FOC, esență tare, 675.000 mc. Telefon 278.338, 0721.592.572. (41991)

Vând LEMNE FOC TĂIATE, 700.000 lei/mc. Telefon 278583; 0746.601.292. (42012)

Vând PLASĂ GARD, 33.000 lei/kg; RABITZ, 47.500 lei/kg; CUIE, 26.000 lei/kg; SÂRMĂ, TABLĂ, ELECTROZI, COTURI; BURLANE etc. Str. Vrabiei 4, telefon 289997; www.garduri.ro (42061)

Vând 85 capre gestante. Informații telefon 0746.151.495, 0745.534.855. (42192)

Vând gâște și rațe. Telefon 0722.688.346, 381077. (42152)

Vând dormitor lemn masiv, dormitor copil cu pătuț, canapea, colțar, sufragerie și birou cu scaun nemțesc. Telefon 0257/369111 și telefon 0743.206.251. (42208)

Vând NISIP, BALAST la domiciliu, preferabil 3 mc. Telefon 0740.120.697. (42221)

Vând porci crescuți ecologic 6 lei/kg. Telefon 0257/382170. (42833)

Vând haine blană astrahan și vulpe polară pentru femei. Telefon 253173. (42901)

Vând sufragerie Lengyel neagră. Telefon 0766.620.033. (43001)

Vând mașină tăiețel profesională cu rafturi și site. Telefon 0744.635.110. (Sântana, 345)

Vând 50 tone porumb boabe, recolta 2005. Telefon 0721.492.296 sau 0257/252286. (Ag. Sântana, 340)

Vând 5 porci grași, localitatea Frumușeni. Telefon 455044. (42231)

Vând 2 plapume și 2 perne din melană. Telefon 280809. (41810)

Vând 150 oi țurcane. Telefon 0722.401.129. (40523)

Vând COLȚARE, CANAPELE, FOTOLII noi și una bibliotecă stejar 4,20 m. Telefon 286069. (42165)

Vând porci de carne în Sebiș. Informații la telefon 0257/310197. (42262)

Vând PAVAJ, BORDURI, RIGOLE, Calea Zimandului (după Sanevit). Telefon 0724.391.074, 0741.044.599. (42936)

Vând vițea pentru sacrificat, aproximativ 200 kg. Telefon 0740.541.091. (43103)

Vând 3.000 bucăți țiglă nouă. Telefon 0740.047.129. (43106)

Vând o scroafă de rasă, gestantă 2 luni (foarte bună). Telefon 213004; 0747.460.610. (43112)

Vând birou nou pentru calculator, birou nou pe colț cu modul, corpuri de bucătărie, dulap de haine și bibliotecă. Telefon 0744.552.140. (43095)

Vând țeavă zincată 10.000 lei/m, uși, frigider, vană din fibră de sticlă. Telefon 286994. (43119)

Vând LEMNE FOC esență tare la domiciliu clientului. Telefon 214535 sau 0742.749.698. (43122)

Vând gâște și rațe. Telefon 381077. (43130)

Vând NISIP, BALAST, la domiciliul clientului, orice cantitate. Telefon 0741.667.073. (43132)

CUMPĂRĂRI TERENURI IMOBILIARE

Cumpăr pământ agricol pe raza municipiului Arad. Telefon 0745.895.483. (Ag. UTA, 1726)

Cumpăr vie cât mai compactă (20ha) în Podgoriile Aradului. Telefon 0722.762.353. (43079)

Cumpăr apartament 2 camere, spațios, central, Micălaca 300, Vlaicu - UTA. Telefon 255733, 0741.150.158. (41169)

Cumpăr teren agricol zona centură Gai - Grădiște. Telefon 0722.275.645. (43027)

CUMPĂRĂRI DIVERSE

Cumpăr pene de gâscă și colț de porc mistreț. Telefon 210480, 0742.299.805. (42205)

Cumpăr pene vechi, noi, preț foarte bun. Telefon 0745.983.893, 0747.204.553. (42266)

Cumpăr colți de mistreț. Informații telefon 0743.983.323. (42932)

Cumpăr imprimantă fiscală Epson TM U210 A, predată memorie fiscală. Telefon 0788.452.597 sau 0740.098.790. (42951)

Cumpăr fier vechi, calorifere vechi, baterii vechi, motorașe vechi, radiatoare vechi pene vechi noi. Telefon 214453. (43011)

Cumpăr butelie aragaz 600.000, mașină spălat Albalux 600.000. Telefon 277282. (43075)

Cumpăr mărci germane, lire italiene, șilingi. Telefon 240990; 0721.512.555. (43036)

Cumpăr fier vechi și acumulatoare, calorifere fontă, pene vechi. Telefon 0741.435.116, 214581. (43126)

LOCURI DE MUNCĂ

ASTRA NOVA SECURITY angajează urgent în condițiile Legii 333/2003 AGENȚI PAZĂ (FEMEI) pentru OBIECTIVE DEOSEBITE, salarizare atractivă. Informații la telefon 0213.03.02.37; 0788.484.426, 0788.484.425. (f.3713036)

FIRMĂ CONFECȚII ÎNCĂLȚĂMINTE angajează MAȘINISTE, MANUALI, CROITORI ÎN PIELE cu experiență și TINERE ABSOLVENTE necalificate. Salar avantajos+bonuri masă, telefon 288745. (42047)

SOCIETATE COMERCIALĂ angajăm CONTABIL autorizat. Informații la telefon 0724.383.482. (42164)

AGENȚIA DETECTIV P&P angajează PERSONAL DE PAZĂ. Telefon 0788.422.991. (42820)

AGENȚIE IMOBILIARĂ angajează AGENȚI IMOBILIARI. Telefon 0727.836.953, 0723.599.169. (43046)

SC angajează PERSOANĂ EVIDENȚĂ PRIMARĂ din zonele învecinate cartierului Sânicolau. Trimite-ți CV la fax 286444. (43044)

SC cu sediul în cartierul Sânicolaul Mic, angajează MUNCITORI(OARE) PENTRU PRODUCȚIE din zonele învecinate. Informații la telefon 206211 între orele 9-17. (43044)

SALON DE ÎNFRUMUSEȚARE angajează MANICHIURISTĂ - PEDICHURISTĂ. Informații la telefon 218253. (42163)

FAMILIE SERIOASĂ din București angajează FEMEIE INTERNĂ pregătită pentru ÎNGRIJIRE COPIL și BUCĂTĂRIE, maxim 40 ani, cunoscătoare de limba germană. Asigurăm condiții, cazare deosebită și retribuție atractivă. Telefon 0744.572.694. (f.3713137)

SC angajează PERSONAL CURĂȚENIE, eventual experiență. Telefon 021/6372418, 0788.488.824. (43073)

SOCIETATE COMERCIALĂ angajează MUNCITORI NECALIFICAȚI (care vor fi calificați la locul de muncă ca preparatori de comandă) pentru depozit de mobilă. Cerințe: scris și citit (limba română). Domiciliul în Arad sau zone limitrofe. Informații la telefon 270209 sau 270208. (42279)

Ofer spre ÎNCHIRIERE SCAUN PENTRU COAFURĂ, COSMETICĂ, MANICHIURĂ, MASAJ, zonă centrală. Telefon 0722.945.908. (42824)

Restaurantul YODAMI angajează BUCĂTAR cu experiență. Relații telefon 0745.524.861. (42989)

(Continuare în pag. 15) ☛

web 1 CCW ROMANIA CTS COMPUTER TOOLS & SUPPORT

10 ANI ÎN ROMÂNIA

Computer Center Wien

Cu ocazia aniversării a 10 ani de prezenţă în România vă invităm să ne fiţi alături la

CONCERTUL EXTRAORDINAR DE CRĂCIUN

"Adeste Fidelis"

susţinut de Corul şi Orchestra DEO GLORIA
dirijor: Ovidiu Niculaş
în deschiderea concertului, grupul AGAPE

Concertul va avea loc
sâmbătă, 17 Decembrie 2005
ora 16
în Sala Palatului Cultural din Arad

INTRAREA LIBERĂ

PARTENERI MEDIA: ARAD EXPRES, TVA, ADEVĂRUL, dvpro, ONO PICTURES

Preţuri aniversare!

Între 14 şi 18 Decembrie ne găsiţi şi la EXPO Arad la Târgul "Daruri de Crăciun"

(c.132/2004)

DE CE SĂ NU ALEGEŢI SIGURANŢA?

GRUPUL DE FIRME **„AUTO EDER"** AFLAT IN TOPUL COMERCIANŢILOR DE AUTOMOBILE DIN GERMANIA, PRIN REPREZENTANŢA DIN **KOLBERMOOR /ROSENHEIM** PUNE LA DISPOZIŢIE TOT CE ARE MAI BUN PENTRU CA DVS. **SĂ AVEŢI MAŞINA DORITĂ!**

OFERIM IN SPECIAL

- ☑ AUTOMOBILE SECOND-HAND – DIFERITE MĂRCI
- ☑ AUTOTURISME ŞI UTILITARE
- ☑ PREŢURI REZONABILE
- ☑ 3 LUNI GARANŢIA VÂNZĂTORULUI
- ☑ CONTACT IN LIMBA ROMÂNĂ ŞI MAGHIARĂ DE LUNI PÂNĂ VINERI INTRE ORELE 09:00-18:00
- ☑ FACILITAREA FORMALITĂŢILOR DE EXPORT

ACCESIBIL ÎN GERMANIA: AUTOSTRADA A8 [SALZBURG – MÜNCHEN] IEŞIREA (nr 100) BAD AIBLING
CONTACT TELEFON:+49 170 288 65 45
E-MAIL: teodorpop68@yahoo.de

(6789573)

CÂŞTIGĂTOR !!!

Cu ARDAF ®dEsigur!

Câştigi 25 RON

la orice poliţă încheiată la sediile **ARDAF** până la 31 ianuarie 2006, **prezentând cuponul de mai sus.**

Cu poliţa RCA ARDAF

participi la TRAGERILE LA SORŢI unde poţi câştiga

1 DVD zilnic/judeţ

(timp de 25 de zile)

MARELE PREMIU - AUTOTURISM

TOYOTA LAND CRUISER

şi REDUCERE de 10% la alte POLIŢE ARDAF

Arad
- Str. I.C. Brătianu nr.6-8, ap.1, tel.: 251684
- Str. Dumbrava Roşie, nr.2-4
- Calea Aurel Vlaicu, bl.22, sc.A, parter

Agenţii şi în:
Chişineu Criş, Nădlac,
Sebiş, Turnu, Vărşand, Ineu

(3713136)

S.C. PRETIZION 2005 S.R.L.

Lichidare de STOC

DOAR 399 RON

CÂMPUL LINIŞTII 1
(în curtea VĂMII)

400 rot/min.

Informaţii tel. 0724.027.015

(6789639)

SUPER OFERTĂ!

BIROURI DE ÎNCHIRIAT!

Lîngă noua locaţie a vămii Arad, în zona industrială numai acum puteţi închiria birouri moderne cu suprafeţe cuprinse între 35 şi 40 mp.

Condiţii de lux la preţuri modice!
INFORMAŢII LA 0723 585 203

(com./12.2005)

O & A INVEST s.r.l. angajează

pentru Staţie Distribuţie Carburanţi:

- **PERSONAL PLATOU**

Informaţii tel. 0722 191 383

pentru Restaurant:

- **BARMANI**
- **OSPĂTARI**
- **BUCĂTARI**
- **FEMEIE DE SERVICIU**

Informaţii tel. 0740 602 361

(6789640)

MATROS®

PARCHET SI ACCESORII

PARCHET LAMINAT + folie 3mm **GRATIS** = **16,72 RON/mp**
import ELVETIA (167.200 lei/mp) fără TVA
6 mm HDF click

Str Aurel Vlaicu Nr.28 - 32, Tel/Fax: 0257 - 349.888
Str. Pădurii Nr.107 vis-a vis de P-ţa Obor Tel: 282.005

(c.921/2005)

S.C. " ORIGINAL TEHNIC " S.R.L. ARAD

- autorizată de CNFPA şi avizată ISCIR -

OT k

FACE ÎNSCRIERI la cursul de calificare / autorizare ISCIR în meseria de STIVUITORIST (pentru persoane juridice şi fizice), ce va începe în data de 09.01.2006,

Tel/Fax: 0257-259291;
email: kiosif@xnet.ro
Mobil: 0722-437525 0744-336044

(6789633)

SE CONVOACĂ ADUNAREA GENERALĂ EXTRAORDINARĂ a S.C. AGROSERVICE 3 CURTICI S.A.

pentru data de 28 decembrie 2005, ora 10 la sediul societăţii comerciale cu următoarea

ORDINE DE ZI:

1. Majorarea capitalului social în conformitate cu prevederile Legii 302/2005.
2. Aprobarea vanzării de active deţinute de societate.

(6789635)

S.C. Maxstile SRL

PRODUCĂTOR DE MOBILIER TAPIŢAT
Societate fondată cu capital privat vest european

ANGAJEAZĂ

- croitori, tapiţeri
- confecţionere (cusătoare)
- muncitori necalificaţi

CERINŢE:
- experienţă în domeniu (pentru persoanele calificate)
- meticulozitate
- seriozitate

SE OFERĂ:
- salariu motivant
- tichete de masă
- decontarea abonamentelor pentru mijlocul de transport
- posibilitatea de a lucra într-o firmă de prestigiu

Informaţii suplimentare se pot obţine la telefon 0257/278.702 int. 106, sau la sediul societăţii noastre din str. Nicolaus Lenau nr. 11 Arad.

(com./11.2005)

PARCHET
COVOARE
LAMBRIURI
UŞI

PROGES

pentru amenajări interioare

PARCHET LAMINAT

14,95 lei/mp*

+ COVORAŞ INTRARE GRATUIT

Str. Dorobanţi nr. 55, tel: 282.021
Str. Petru Rareş nr. 113, tel: 218.940

*Preţ fără TVA

(c./2005)

SOCIETATE COMERCIALĂ DIN DOMENIUL FARMACEUTIC
lider în distribuţia de medicamente la nivel naţional

ANGAJEAZĂ

reprezentant de vanzari

PENTRU JUDEŢUL ARAD

Cerinţe:
- *studii medii sau superioare de specialitate*
- *experiena în domeniu constituie avantaj*
- *domiciliul stabil în Arad*
- *permis de conducere, categ. B*

Informaţii suplimentare la tel. 0256 / 293.968

C.V.-urile se trimit prin fax la 0256 / 294 052 sau 0269 / 214 459.

(6789638)

---

www.aradon.ro

ARAD ONLINE www.aradon.ro
Cu noi câştigi în fiecare zi!

Înregistrează-te zilnic pe Arad Online (www.aradon.ro), între 1-23 decembrie la concursul "Calendar de Crăciun" şi câştigă zeci de premii. ARADON pune anul acesta la bătaie o mulţime de premii, printre care: lumânări, boxe pentru calculator, căşti, tastaturi şi multe altele. Pe lângă toate acestea, în data de 24 decembrie vom avea o extragere specială unde vom pune la bătaie premiul cel mare: Un sistem audio 5.1. Pentru mai multe detalii accesează sarbatori.aradon.ro

☛ (Urmare din pag. 13)

SC DUMAGAS SRL Craiova selecționează CONDUCĂTORI AUTO profesioniști, cu experiență minimum 2 ani, pentru TRANSPORT INTERN și INTERNAȚIONAL de mărfuri (prelate, cisterne alimentare, transportoare, dube frigorifice). Se oferă remunerație corespunzătoare. Relații la telefon 0251-418447. (f 3712778)

SC angajează OPERATOR CALCULATOR, de preferință studii superioare, cunoștințe operare PC și limbi străine. Informații și CV la 0257/212550 sau 0723.991.066. (42818)

Angajăm PERSONAL în condiții deosebite, pentru BAR și CASINO. Condiții: cunoașterea limbii maghiare. Telefon 0721.541.741. (42905)

SC PANPRO SRL angajează BRUTARI-PATISERI cu sau fără experiență. Telefon 211210. (Ag. UTA, 1732)

EUROJOB, telefon 228090, caută ȘOFERI STRĂINĂTATE, SUDORI CANADA, INGINERI INSTALAȚII, VÂNZĂTOARE, MUNCITOARE MANUAL, OSPĂTARE, CUSĂTOARE. (f. 3712625)

Caut COAFEZĂ și MANICHIURISTĂ. Telefon 270149; 0740.023.793; 0740.023.657. (42961)

Angajăm PERSONAL pentru MUNCA LA DOMICILIU. Telefon 306061. (43021)

SOCIETATE COMERCIALĂ lider import sisteme de securitate, angajează INGINER ELECTRONIST cu sau fără experiență și ELECTRONIST. Telefon 0257/218991; 0740.010.332. (43037)

SOCIETATE COMERCIALĂ, cu sediul în UTVINIȘ, angajează MECANIC cu experiență pentru motoare diesel și alte reparații. Trimiteți CV la telefon/fax 0257/217164, 0788.694.810. (43070)

SC NEKA TRADING SRL angajează CONTABIL cu experiență, pentru contabilitate primară. Telefon 0257/216734; 0740.568.842. (43049)

MAGAZIN GRESIE caută VÂNZĂTOARE CU EXPERIENȚĂ. Cunoștințe limba engleză sau italiană, operare Word, Excel. Telefon 0745.260.647. (43095)

X BAR angajează BARMANE. Telefon 0721.708.284. (43123)

Angajăm LĂCĂTUȘI cunoscători desen tehnic, SUDORI CO2. Informații telefon 0257/466311. (Pâncota 308)

SC angajează BARMANĂ. Telefon 0747.750.150. (43124)

FIRMĂ ITALIANĂ producătoare de bijuterii din aur și argint angajează FEMEI 20-30 ani cu/fără experiență în domeniu și BĂRBAȚI dar numai cu experiență. Telefon 0740.226.505. (42971)

PRESTĂRI SERVICII

Repar MAȘINI DE SPĂLAT AUTOMATE, la domiciliul clientului. Telefon 241355. (41580)

FIRMĂ ROMÂNO-GERMANĂ repară MAȘINI SPĂLAT AUTOMATE, FRIGIDERE, toate tipurile. Telefon 0740.098.008, 274575. (38869)

AUTOMATIC SERVICE REPARĂ MAȘINI DE SPĂLAT garanție 1 an. Telefon 259146, 0744.241.398. (42046)

Executăm toată gama construcții, RENOVĂRI, AMENAJĂRI interioare-exterioare. Telefon 0740.665.559. (42790)

REPAR MAȘINI SPĂLAT AUTOMATE domiciliul clientului, garanție 1 an. Telefon 274600. (43064)

SILDOR PROD

vânzări, montaj, reparații: VITRINE, CAMERE FRIGORIFICE și AER CONDIȚIONAT. Telefon service: 0257-349121, sediu: 0257-270622. (c.)

Reparăm TELEVIZOARE la domiciliul CLIENTULUI. Telefon 0743.706.080, 0720.090.600. OPERATIVITATE, PROFESIONALISM. (42121)

REPARAȚII FRIGIDERE, CONGELATOARE, domiciliu, garanție 12 luni. Telefon 242670, 0740.081.123. (41995)

VÂND și MONTEZ DIGI-TV, Ineu, Arad, Pecica, telefon 0742.213.207; 0257/513390. (43127)

DIVERSE

OFER VALUTĂ, AVANTAJOS, DIRECT 6 LUNI - 1 AN! Telefon 0726.842.692, 0257/279512. (42027)

TURISM

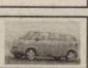

REFACERE PRIN TRATAMENT - Hotel Parc Moneasa oferă cazare, masă și tratament - 10-14 zile începând cu 499 lei. Telefon 313231; 212339. (c 1121/2005)

ÎNCHIRIERI

Închiriem (vindem) SPAȚII COMERCIALE. Telefon 289060, 0740.661.596. (42141)

Închiriez HALĂ PRODUCȚIE, 300 mp, toate utilitățile, str. Nicolae Horga nr. 11 (Mureșel). Telefon 0745.632.766. (41574)

Închiriez SPAȚIU COMERCIAL, super amenajat, 160 mp, cu posibilitatea de a fi împărțit în două. Telefon 0722.227.450. (42253)

Închiriez SPAȚIU COMERCIAL în Micălaca 1000 - 2000 mp, depozit, fabrică. Telefon 0722.344.759; 0722.380.551. (43020)

Primesc fată în gazdă, zona Podgoria. Telefon 0743.029.796. (43051)

Închiriez SPAȚIU COMERCIAL central, 45 mp, complet amenajat, strada Peneș Curcanu, nr. 36. Telefon 245105, 0742.844.307. (43087)

Închiriez 40 mp, strada Unirii, parter, 12.000.000 lei. Telefon 0727.860.288. (42867)

Închiriez spațiu comercial ultracentral, 70 mp, superamenajat, Eminescu 12. Telefon 0722.344.705. (42823)

Închiriez SPAȚIU COMERCIAL, 86 mp, str. Eminescu, modern amenajat. Telefon 0744.784.910. (42127)

Caut să închiriez apartament 1 - 2 camere, termen lung, mobilat. Telefon 255733, 0741.150.158. (41169)

Ofer spre închiriere apartament 3 camere, complet mobilat, condiții bune. Telefon 0741.150.158, 0741.150.166. (41169)

Ofer spre închiriere apartament 2 camere, amenajat și mobilat modern, ultracentral. Telefon 0741.150.158; 0741.150.166. (41169)

Caut să închiriez apartament 2-3 camere, condiții bune, mobilat. Telefon 255733; 0741.150.158. (41169)

Închiriez apartament trei camere în vilă nouă, complet mobilat și utilat, central. Telefon 0745.804.241; 0721.274.203. (42863)

Închiriez pentru birouri apartament cu 2 și cu 3 camere, etaj 2 și 3, lângă Tribunal. Telefon 0722.777.407. (42894)

Închiriez apartament cu 1 cameră și 2 camere, pe Episcopiei. Telefon 0722.777.407. (42894)

Dau în chirie apartament 2 camere, Micălaca. Telefon 0746.174.540, 276533 seara. (43015)

Caut coleg(ă) de cameră, apartament cu 3 camere (Micălaca), 30 euro pe lună+ garanție. Telefon 0742.153.846. (43092)

Închiriez apartamente 1-2-3-4 camere, 100-200-350 Euro. Telefon 0747.982.469. (41769)

Ofer SPAȚIU COMERCIAL, amenajat, ultracentral, pentru închiriat, 128 mp. Telefon 0722.344.810. (43118)

Dau în chirie garsonieră ne/mobilată Micălaca. Telefon 0726.289.694. (43128)

Închiriez (ofer) apartament 3 camere la casă, 45 mp, super birouri, Miron Costin, 350 Eu negociabil. Telefon 0744.542.931. (43131)

PIERDERI

Pierdut legitimație călătorie pensionar, gratuită, eliberată de CTP Arad, pe numele Ardelean Olga-Lili. O declar nulă. (43100)

✝ DECESE ✝

Anunțurile de deces se publică gratuit !

Cu adâncă durere în suflet anunțăm moartea fulgerătoare a celei ce a fost

profesoara

LUCEA STELA

din NĂDLAC, în vârstă de 79 ani. Înmormântarea va avea loc astăzi, ora 13, la Cimitirul Eternitatea. Familia îndoliată.

După o grea suferință s-a stins din viață dragul nostru tată, socru, bunic

DRAGAN

IOAN,

în vârstă de 72 ani. Înmormântarea va avea loc azi, 12 decembrie, în localitatea Girișul Negru. Fiicele MARIA și FLORICA, ginerii LUCIAN și TEODOR, și nepoții MARIUS și LUCIAN.

A plecat pe drumul veșniciei buna noastră soră și mătușă

LIA

PETCOV.

Rugăm pe Bunul Dumnezeu să o ierte, să-i dea liniștea și odihna veșnică. Înmormântarea va avea loc azi, 12 decembrie, ora 13 în comuna Pecica. Îndoliate familiile CODOȘ, POPESCU și BARBU.

✝ CONDOLEANȚE ✝

Uitarea nu va șterge niciodată amintirea bunului nostru coleg,

prof. CRISTIAN

HORGA,

plecat mult prea devreme dintre noi. Te vor purta în suflet colegii de la Școlile Vinga și Mănăștur. Împărtășim durerea părinților și le transmitem întreaga compasiune! Dumnezeu să binecuvânteze odihna lui eternă. (43121)

Sincere condoleanțe familiei LAZEA la despărțirea de cel mai bun soț și tată. Familia MARCA AUREL și NEAG TRAIAN. (Pâncota 310)

Sincere condoleanțe fostei colege de la BANCA AGRICOLĂ MARIA ȘICLOVAN și fiului pricinuite de decesul soțului

ȘICLOVAN

DAN.

Fă-i Doamne odihnă veșnică. Familia Mihăiescu. (43133)

✝ COMEMORĂRI ✝

„Și dacă norii deși se duc/ De iese-n luciu luna/ E ca aminte să-mi aduc/ De tine-ntotdeauna”

MIRCEA,

ing. prof.

ROMAN-

MĂRGINEANU,

al cărui parastas de 40 de zile se va oficia joi, 15 decembrie, ora 10, la Catedrala Veche. Doamne, primește-i sufletul în Rai! Îndurerata familie. (42884)

Se împlinesc 2 ani de la moartea iubitei noastre

ROMAN

SUSANA

(născută JURCĂ)

din Tauț. Dumnezeu s-o ierte și s-o odihnească. Mama ROZALIA și fiul FLORIN.

Astăzi la împlinirea a șase săptămâni de la plecarea ta de lângă mine scumpa mea, cea mai bună mamă din lume

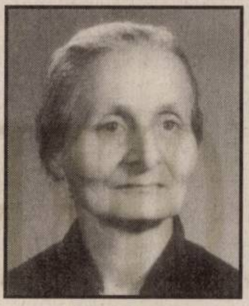

HORVATH

ELISABETA

(născută MÁTÉ)

din Arad. O rugăciune înalț către bunul și Autoputernicul Dumnezeu, să-ți dea odihna Raiului pentru meritele tale și credința ta neclintită în Dumnealui! Nu te voi uita niciodată! Requiescat în pace! Fiica ta ELISABETA (VIORICA). (42830)

Azi 12 decembrie se împlinesc 3 ani de când ne-a părăsit cel care a fost iubitul nostru soț, tată, socru și bunic

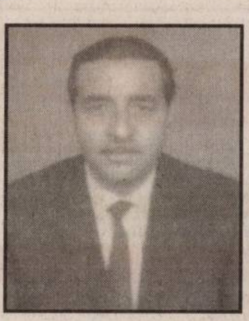

SANTA FRANCISC

(ZSIGA).

Dumnezeu să-ți dea odihnă veșnică. Soția MANȚI și familia ROXIN. (43086)

Te-ai stins în acea zi de iarnă/, Când toți ți-am fost alăturea/, În suflet ne-ai lăsat durere/ Și-n minte amintirea ta/. Tristă va rămâne ziua de 12 decembrie când în urmă cu un an a plecat dintre noi cel care a fost un om deosebit

COSMA CORNEL

(NENEA)

din Șagu. Odihnească-se în pace! Soția VALERIA și copiii FLORIN, PUIU, DELIA, DOINA, LUCIAN și CRISTINA. (43101)

Lacrimi și dor, suspine și regrete la 7 ani de despărțire de cea care ne-a fost mamă, soacră și bunică

SURICESCU

DOINA

(BABI)

din Lipova. În veci nemângâiați familia MĂRCULESCU și POPA. (Lipova, 470)

A trecut un an de când îngerii te-au chemat la ei lăsând un gol imens în inimile noastre, dragul nostru soț, tată

TEBUIE

IOAN.

Te plângem mereu și ne rugăm la Dumnezeu să ocrotească sufletul tău deosebit și să-ți dea odihnă veșnică. Soția FLORICA și fiica RODICA cu soțul GAVRIL AȘTEFANEI, în veci nemângâiați. (43120)

Flori, lacrimi și durere la împlinirea unui an de la dureroasa despărțire de iubitul meu bunic

TEBUIE IOAN.

Dumnezeu să-ți dea odihna binemeritată. Nepoata ANCUȚA cu soțul OVIDIU BLAJ. (43120)

✝ SERVICII FUNERARE ✝

SRAC ISO 9001 IQNet

SC NOSFERATUM srl
Servicii Funerare
tel. 270.437; 0744/554.874
www.nosferatum.ro

Pachete promotionale cu preturi incepand de la 290 RON + TVA nou

Pachetul cuprinde: sicriu, respete, cruce, igienizat, imbalsamat, transport local.

Reducere 10% pentru pensionari.

- + cosmetizare, incinerari
- + capela cu circuit inchis
- + organizare de parastase
- + coroane, jerbe, aranjamente florale la pret de producator
- + mari reduceri la transportul intern si international

Str.Ghiba Birta nr.26
(lângă Piata M.Viteazu)

RO STYL COMPANY
Servicii Funerare

magazin deschis și noaptea

Arad, str. M. Eminescu 22
(peste drum de Artex)
tel. magazin 214.422,
tel. patron 0744.690.121
firmă care produce și livrează sicrie în toată țara

OFERĂ

- sicrie de la 1.000.000 lei (sicriu adult) până la sicriu model american
- toate articolele necesare pentru înmormântare
- cortegiu, transport în țară și străinătate cu mașini speciale (nu cu microbuze) la prețuri negociabile

GRATUIT

- transport sicriu gol la domiciliu în Arad

SPĂLAT, ÎMBRĂCAT PENTRU DECEDAȚII DIN SPITALE

REDUCERE
10 % din VALOAREA FACTURII clienților care au mai lucrat cu firma noastră

Plata după încasarea ajutorului de înmormântare

IN MEMORIAM „KUKI”

SERVICII FUNERARE COMPLETE

Str. M. Eminescu nr. 4
ÎN CURTE
Tel.: 211.929 - 0723.343.964
www.memoriamkuki.com

MAGAZIN DESCHIS LA ORICE ORĂ

OFERĂ

SICRIE
ACCESORII FUNERARE
TOALETAT-ÎMBĂLSĂMAT
CAPELĂ - Capela Demian
COLACI-COLIVĂ

NOU!!! ÎNCHIRIEM CAPAC SICRIU FRIGORIFIC

GRATUIT TRANSPORTUL sicriului la domiciliu în Arad

REDUCERE 20 % la sicriu clienților care fac toate serviciile cu firma.

TRANSPORT intern și internațional LA CELE MAI MICI PREȚURI

INTERMEDIEM INCINERĂRI

Plata se poate efectua și după încasarea ajutorului de înmormântare.

la CORAURA
tel: 270525

SUPER OFERTĂ

Programe 100
Teletext
Garanție 3 ani

Cantitate rufe 5Kg
Sistem antipicurare
Garanție 3 ani

9.990.000 Lei
999 Ron

(c.806/2004)

RATE NUMAI CU BULETINUL
APROBARE PE LOC

DACIA
SCOALA
SCOALA SOFERI VERBITA
LOGAN

NOU
RENT-A-CAR
SCOALA DE SOFERI
ACUM SI IN RATE

Arad, Calea A. Vlaicu 282
Soseaua nationala Nadlac
Tel. 0720.000.708
0257.275.960
Fax. 0257.227.055

(c.1037/2005)

tekin srl
FERESTRE DIN TÂMPLĂRIE PVC
CU GEAM TERMOPAN

UŞI METALICE
LA PREȚ
DE PRODUCĂTOR

Anunță onorata clientelă că a deschis un nou punct de lucru în Arad, Calea Aurel Vlaicu Bl Z 22, Sc. B. unde vă aşteptăm în perioada 2 dec. - 30 dec. 2005 cu o reducere de 30 % şi GRATUIT o sticlă de sampanie la fiecare comandă.

SHOWROOM ÎN ARAD

Sediu: Jud. Arad - Loc. Arad
B-dul Decebal nr. 37 Et. P Ap. 12
Tel.: 0257-285.370

Sediu: Jud. Arad - Loc. Arad
Str. Crişan nr. 14 Et. P Ap. 3
Tel.: 0257-255.988

Sediu: Jud. Arad - Loc. Arad
Str. Luncii nr. 1
Tel.: 0257-368.003

Sediu: Jud. Arad - Loc. Arad
Calea Aurel Vlaicu Bl. Z22 Sc. B Ap. 22
Tel.: 0257-229.099

(C.A.1367/2005)

importator direct
Italia - Spania
PIASTRELLE S.R.L.

La 7 mp de gresie şi faianță UN SAC de ceresit GRATUIT

OFERTĂ
gresie faianță de la 16,9 RON/mp TVA inclus
Transport gratuit la domiciliu.

Vă asteptăm la noul sediu
ARAD
de pe Calea Romanilor Tel. 287.630
Calea Radnei 198-200 Tel. 369.133

(c.1119/2005)

S.C. EUROINTERMED CONSULT S.R.L.
Arad
distribuitor autorizat CIEL
Programe de gestiune economică la cheie
versiune WINDOWS
Ofertă specială de sărbători
25% reducere
35% reducere
pentru membrii CECCAR
Acum în Arad!
CIEL!
Soluția de referință
mobil:0744.240.771
Tel: 0257/272.090; 0357/408.340

(COM/10.2005)

Alin Termplast execută
tâmplărie PVC cu Geam termopan
uși - ferestre - balcoane - gherete - site insecte - rulouri exterioare - pervaze interioare și exterioare.
Tel/fax 0257/380.071
Mobil 0722.417.397

(6789608)

construct
MIRADA

CĂRĂMIDĂ POROTHERM
- PTH 38, 30, 25, 20, 11.5, 10

Nou
BUIANDRUG
POROTHERM
(toate dimensiunile)
- 0.75 m; 1 m; 1.25 m; 1.5 m; 1.75 m; 2.25 m; 2.5 m; 2.75 m

Asigurăm transportul și descărcarea la domiciliul clientului.

ȚIGLĂ KIKINDA
IMPORT IUGOSLAVIA
GARANȚIE 30 ani
CULORI – NATUR – MARO

Nou

Str. Poetului nr. 95
Gara Mare
telefoane
243.490
212.198

Țiglă MEDITERAN
- import Ungaria
Țiglă KIKINDA
- import Iugoslavia
Cărămidă TERMOBLOK
- import Iugoslavia

(c.1129/2005)

CONNEX vodafone
CLUB BRAVO
telecommunication

Lucrăm pentru Moș Crăciun!
De aceea, îți facem cadou:

1000 telefoane Sharp Ferrari

50% reducere la abonament un an întreg
6 luni tarif unic*
Până la 50% reducere la telefoane
20 de minute naționale, lunar, pe viață*

SAGEM My-x1 Trio
5 $
NOKIA 1100
10 $
NOKIA 1101
12 $
PHILIPS 160
12 $
SAMSUNG X480
78 $
SAMSUNG X640
109 $

AVEM OFERTA POTRIVITA PENTRU TINE

www.clubbravo.ro

ARAD - strada Lucian Blaga nr.2, magazin Aradul parter, telefon 0357.405.581
CHISINEU CRIS - strada Infratirii nr.71, telefon 0257.351.707

(C.A.1308/2005)

SANPAOLO IMI BANK ROMANIA
SANPAOLO
VĂ PREZINTĂ
CREDITELE PERSONALE
ÎN LEI
PERIOADA DE CREDITARE
PÂNĂ LA 20 DE ANI
Destinația creditului
NU TREBUIE
justificată față de Bancă
Informații suplimentare
ARAD, B-dul. Revoluției, Nr. 88
TELEFON: 0257 / 308.230

ADEVĂRUL
Cotidian independent Arad

ASTRA
ASTRA VAGOANE CĂLĂTORI
Singurul producător de confort din domeniu
Str. Petru Rareș 1-3
Tel: 233.651 Fax: 258.168
e-mail:
astra.calatori@astrac.rdsar.ro

6 422225 000018
20 pagini
MARȚI, 13 DECEMBRIE 2005
70 bani (7.000 lei)
Publicație auditată de BRAT
Tiraj mediu zilnic vândut: 27 845
Anul XVII, nr. 4698
E-mail: adevarul@arad.ro

Șah la premier

Doru Sinaci

Călin Popescu Tăriceanu a împlinit un an de mandat în fruntea Guvernului României. Cine ar fi crezut? Chiar și cei mai înfocați susținători ai premierului păreau destul de morcoviți în urmă cu vreo șase luni când, la prima înfățișare publică a conflictului dintre președinte și primul-ministru, acesta din urmă a declarat prin toate mijloacele mass-media că își dă demisia. S-a răzgândit, iar de atunci și până acum, în Postul Crăciunului, premierul Călin Popescu Tăriceanu a încasat tot ceea ce se putea încasa în materie de lovituri pe scena politică românească.

Numai un om cu totul neavizat într-ale politicii își poate închipui faptul că actualul premier va reuși să-și ducă mandatul până la capăt, păstrându-și totodată și calitatea de președinte al Partidului Național Liberal. Afirmăm acest lucru, deoarece prea s-au înmulțit atacurile la adresa primului-ministru, atacuri care se răsfrâng negativ și asupra partidului pe care-l conduce. Drept dovadă, ultimele sondaje de opinie indică o erodare constantă a liberalilor, iar premierul are o cotă de popularitate care se apropie vertiginos de pragul de intrare în parlament.Theodor Stolojan, Mona Muscă, Valeriu Stoica, iar mai recent Cristian Boureanu – sunt doar câteva nume cu mare rezonanță în Partidul Național Liberal și în opinia publică românească, care au ales să nu mai facă parte din tabăra politică a premierului. Altfel spus,oamenii de calibru din partid au simțit erodarea din ce în ce mai pregnantă a premierului și s-au distanțat de acesta din urmă până la distanța minimă de securitate, în timp ce alături de Călin Popescu Tăriceanu au mai rămas doar cei strict interesați de participarea la beneficiile guvernării.

(Continuare în pagina 4)☛

Teatrul, scăldat în lumină

Foto: Șt. Matyaș

Ieri, la orele serii, pe un frig „de crăpau pietrele”, în fața Teatrului „Ioan Slavici” se adunaseră câțiva oameni pentru a asista la un moment așteptat pentru Arad și impunătoarea clădire a teatrului: aprinderea luminilor pe teatru. Momentul s-a consumat la finalul numărătorii inverse, în prezența primarului municipiului, Gheorghe Falcă, a proaspăt alesului director al Teatrului „Ioan Slavici”, Laurian Oniga, și al angajaților instituției . În scurtul său discurs, primarul a ținut să precizeze că pentru lucrările la clădirea teatrului s-au cheltuit 10 miliarde de lei, iar pentru iluminarea exterioară - 3 miliarde de lei. Într-adevăr, clădirea teatrului poate rivaliza de acum cu orice instituție de asemenea calibru din țară. Totodată, s-au aprins becurile de pe bradul din fața teatrului.

Odată luminile aprinse, a urmat un program artistic susținut de copiii de la Teatrul Veșnic Tânăr, condus acum de actrița Carmen Vlaga și însuflețit ani de-a rândul de actrița Emilia Dima Jurca, prezentă la acest moment important din viața teatrului arădean. Colinzilor și poeziilor interpretate de elevii TVT le-a urmat un mic concert al grupului de trompetiști de la Liceul de Artă „Sabin Drăgoi”, care au cântat cunoscute colinzi. Întregul program din fața teatrului a fost prezentat de actorul Zoltan Lovas.

Cătălina Latu

Dorel Popa îl acuză pe Gheorghe Falcă de ilegalități

Pag. 6

Achitat de Curtea de Apel Timișoara

Comisarul Pavel Roman a fost reîncadrat la Garda Financiară Arad

● *a fost trimis în judecată pe baza unui denunț al lui Gheorghe Medințu și acuzat de primirea unor foloase necuvenite*

Pag. 8

Exclusivitate:

Fuziune, unitate și respectarea promisiunilor

Interviu cu d-na Mona Muscă, deputat PNL

O luptă între funcții și principii

- D-nă deputat, ați renunțat de bunăvoie și nesilită de nimeni la două funcții importante: la cea de ministru al Culturii și la funcția de vicepreședinte al PNL. Poate fi considerată demisia o formă de luptă pentru atingerea unui scop și care ar fi scopul în cazul d-voastră?

- Scopul este lupta dintre funcții și principii. În cazul meu au învins principiile. Nu se poate spune că am demisionat de bunăvoie și nesilită de nimeni, atâta vreme cât cele două demisii sunt doar o consecință a unui vot pe care am fost obligată să-l dau. Era vorba de un vot de încredere pe care Delegația Permanentă trebuia să-l dea la cererea primului ministru și a președintelui PNL imediat după răzgândirea sa cu privire la demisie. E greu să accepți ca om politic că poți să faci declarații publice privind demisia, iar după ce ai declarat că decizia este irevocabilă și ai anunțat și data demisiei, să te răzgândești fără să te consulți cu nimeni. Ceea ce a făcut Călin Popescu Tăriceanu.

Ioan Iercan
Foto: Șt. Matyaș

(Continuare în pagina 6)☛

Rețea de trafic de carne vie - anihilată parțial

Pag. 5

ABONEAZĂ-TE la
ADEVĂRUL
PENTRU CA TU SĂ FII BINE INFORMAT!
Abonamente se pot face atât la factorii poștali, cât și la oficiile poștale din fiecare localitate.
Prețul abonamentului este de 100.000 lei/ 10 lei noi

Internet prin INTERNEXT
Acces liber, fără parolă!
Trafic nelimitat!
0870-22-1234
Tarife fără TVA:
8-20.....0,0290 euro/min
20-8.....0,0198 euro/min
info: 0257-28.53.53 www.inext.ro
(c.1630/2005)

Inchiriez HALE-DEPOZITE-1300m 0721 269 706
338 244
(c.980/2004)

Meditația zilei

„Timpul potolește totul."

(Voltaire)

Calendar

Marți, 13 decembrie

Astăzi, Soarele răsare la ora 7 și 43 de minute și apune la ora 16 și 36 de minute. Au trecut 346 de zile din acest an. Au mai rămas 19 de zile până în 2006.

Praznicul zilei: Biserica ortodoxă: Sf. Mc.: Eustratie, Auxenție, Evghenie, Mardarie și Orest; Sf. Mc. Lucia, fecioara. Biserica greco-catolică: Sf. M Lucia; Sf. M Eustatie, Axente, Eugen, Mardare și Orest. Biserica catolică: Lucia, Otilia, Eustratie, Evghenie și Mardarie.

A venit barza!

Pașcalău Patrick Nikolas, Popescu Alexandru Florin, Budea Radiana Larisa, Orlețchi Denisa, Maxinan Paula Maria, Rusu Cristian, Vațlavic Cristian Dorin, Haidei Andreea, Idul Paul, Radu Andreea Georgiana, Ianoș Cristina Cosmina, Alb Paula Denisa.

Au plecat dintre noi!

Haș Ioan (1931), Călian Alexandru (1926), Mladin Elena (1942), Csurka Geza (1938), Szatmari Veronica (1921), Juchel Catița (1924), Toma Iosif (1934), Drăgan Ioan (1933), Mihailcovici Alexandru (1927), Berzovan Paulina (1936), Roka Vilhelm (1945), Lezarenci Paraschiva (1921), Marcu Aurel (1931), Blaj Matei (1931), Dombi Vasile (1950), Tirsinca Catalina (1922), Roșu Gheorghe (1936), Gros Iulian (1930), Kucsera Ioan Alexandru (1931), Ciomaga Maria (1941).

Comenzi taxi

◆ ALFA PLUS 949; 349.349
◆ TAXI ALFA 945; 22.88.88; 25.25.26; 0723-200.301; 0745-50.60.70
◆ TAXI ARAD 940; 0722-755.440; 0740-252101
◆ STAR 212.222; 0722-361.011; 0745-645.645
◆ FAVORIT 280.000; 281.111; 0740-083.333; 0724-409.992
◆ EUROPA 275.555; 0723-677.555; 0744-828.163
◆ VALI DIESEL 280.705; 280.100
◆ MIRCO MILI 230.530; 230.730; 0740-152.828; 0723-062.366
◆ DELMAR 229.220
◆ TAXI VERBIȚĂ 0726.336.969; 0741.200.300; 944

Cinematografe

Dacia: Umbrele trecutului (SUA) orele 11; 13; 15; 17; 19; 21

„Adevărul" vă ascultă

La telefonul 280944, între orele 9,00-12,00

● **Maria Nicoleta Marcu, Arad,** str. Miron Costin, bl. 15, sesizează ineficiența comunicării pe care o are cu cei de la RDS-RCS. **„Le-am telefonat în 5 decembrie pentru că nu mai aveam ton la telefon. Au venit în 9 decembrie, dar între timp, problema se rezolvase. Totuși au umblat la cablu, de l-au zăpăcit, că de atunci nu mai funcționează. De vineri îi tot sun întruna, îmi spun că sunt în atenția lor, dar încă nu a venit nimeni să remedieze problema".**

● **Angela Suciu** este încă o arădeancă ce a luat țeapă la o casă de schimb valutar. Este vorba de „Comtours Exchange" (B-dul Revoluției nr. 86) care avea afișat comisionul în prețul de cumpărare a valutei. **„Mă deranjează că, deși am întrebat expres care e cursul de schimb, nu mi s-a atras atenția că au comision, spunându-mi că schimbă la prețul afișat. Iar prețul afișat la cumpărare era de 36.170 pentru un euro. Deabia după ce am schimbat, am văzut că mai era afișat un al doilea preț de cumpărare de 32.191. Profită de neatenția noastră, iar de bunăvoință și respect față de om, nici vorbă!"**

● **V. Fărcaș** din Arad îi propune primarului Gheorghe Falcă să-și respecte sloganul electoral: **„Ordine în oraș!".** Și anume: **„Peste tot în oraș, poate mai puțin pe bulevardul central, se circulă cu bicicleta sau motoreta pe trotuare, cu viteză sau pe sens interzis. Șoferii își parchează mașinile pe trotuare sau pe trecerile de pietoni. În fața imobilelor locatarii/proprietarii nu își fac curățenie. De ce nu-i pedepsește? De ce-i lasă de capul lor? Toate grătarele de canalizare sunt înfundate, unele nici nu se mai văd. Exemple sunt la intersecția străzii Crișan cu bulevardul, în față la Sanitas, în Piața Mică, lângă secția ORL. Să iasă pe străzi să vadă care-i situația și să-i tragă de urechi pe cei care nu-și fac treaba!"**

● **V. B.** domiciliată pe str. Șt. A. Doinaș, nr. 6, bl. M5 este interesată dacă cineva își poate deschide firmă într-un bloc, fără acordul proprietarilor. **„Suntem zece proprietari din care doar unul singur a fost de acord cu înființarea acestei firme la noi în bloc. Totuși, ea funcționează de o lună de zile, și, cel puțin pentru mine, este foarte deranjant ce se întâmplă acolo: fac un zgomot de parcă e herghelie de cai în acel apartament!"**

De la Registrul Comerțului, am aflat că, în conformitate cu Legea 114, pentru deschiderea unei firme într-un apartament de bloc, este necesar acordul asociației de proprietari și - obligatoriu - al vecinilor cu care apartamentul-sediu al firmei are pereți comuni (sus, jos, stânga, dreapta). Dacă acest acord nu există, Registrul Comerțului nu aprobă acel sediu. Dacă, totuși, firma funcționează fără acordul proprietarilor, ea va fi depistată în urma controalelor pe care le efectuează periodic cei de la Registrul Comerțului.

Redactor de serviciu.
Diana Duțu

Meteo

Vremea va fi normală termic. Cerul va fi temporar noros. În cursul nopții izolat se vor putea semnala precipitații mixte slabe. Vântul va sufla în general slab. Noaptea și dimineața, in zonele joase va fi ceață, care va putea persista și în primele ore ale zilei.

Temp. max:
3 la 6°C
Temp. min:
-5 la -2°C

Foto: Șt. Matyaș

Horoscop

Marți, 13 decembrie

Berbec (21.03-20.04). Se pare că nu aveți chef de vorbă cu nimeni și vă lipsește inspirația. Ar fi bine să evitați întâlnirile de afaceri, precum și călătoriile lungi.

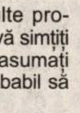

Taur (21.04-20.05). Aveți multe probleme de rezolvat, dar nu prea vă simțiți în formă. Ar fi bine să nu vă asumați riscuri, pentru că este puțin probabil să aveți succes.

Gemeni (21.05-20.06). Dimineața, aflați de la o rudă îndepărtată o veste care vă indispune și vă dă programul peste cap.

Rac (21.06-22.07). Intenționați să începeți mai multe treburi deodată. Nu uitați că graba strică treaba!

Leu (23.07-22.08). Problemele financiare vă îngrijorează. Vă recomandăm să vă păstrați cumpătul și să țineți cont de sfaturile unei rude mai în vârstă.

Fecioara (23.08-22.09). Vă sfătuim să fiți mai atent la cheltuieli, ca să nu aveți discuții cu partenerul de viață. Cel mai bine ar fi să mergeți împreună la cumpărături.

Balanța (23.09-22.10). Dimineața s-ar putea să fiți nervos din cauza unor probleme financiare. Dacă nu reușiți să vă pastrați calmul, riscați să nu vă terminați treaba la serviciu.

Scorpion (23.10-22.11). Dacă intenționați să faceți o investiție, vă sfătuim să nu vă grăbiți. Nu este o zi bună pentru afaceri.

Săgetător (22.11-21.12). Se pare că dimineața sunteți indispus și aveți tendința de a exagera. Vă sfătuim să nu fiți încăpățânat și să evitați discuțiile în contradictoriu.

Capricorn (22.12-19.01). Dimineața nu reușiți să vă respectați programul, din cauza unor probleme personale.

Vărsător (20.01-20.02). Nu este momentul să cereți o mărire de salariu, pentru că azi nu aveți șanse să vă faceți înțeles cum trebuie.

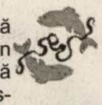

Pești (21.02-20.03). S-ar putea să primiți o veste bună de la o rudă din altă localitate. Vă recomandăm să vă temperați nervozitatea și să evitați discuțiile în contradictoriu cu partenerul de viață.

Reclamații privind difuzarea ziarului se pot face la telefonul 280.318, între orele 9-16.

Utilitare

PIEȚE, TÂRGURI

Astăzi este zi de piață la Sebiș, Almaș, Apateu, Semlac, Sântana, Șilindia, Vârfurile. Târguri săptămânale se desfășoară astăzi la Chișineu Criș, Almaș, Șilindia și Vârfurile.

Mâine, miercuri, va fi zi de piață la Pâncota, Beliu, Buteni, Șiclău, Macea, Vânători, Pecica, Șiria și zi de târg la Beliu și Buteni.

PRIMĂRIA MUNICIPIULUI

Program de relații cu publicul (camera 5) luni-vineri între orele 8-20. Tel. 284.744, tel. centrală 281.850.

FARMACII DE SERVICIU

● Farmacia REMEDIUM Arad, B-dul Revoluției nr. 52-54. Program luni-vineri: 7,30-20,00; sâmbătă 8,00-14,00. Telefon 233.195.

● Farmacia „OMNIAFARM", Calea Aurel Vlaicu, Bl. Z28, cu program zilnic de la orele 8,00-22,00. Telefon 271.724.

TRICHINELOSCOPIE

Vetagrica SRL, Bdul Iuliu Maniu nr. 84 efectuează examen trichineloscopic zilnic: 8,00-17,00, sâmbătă 8,00-13,00. Duminică 8,00-11,00. Telefon 256089.

● Spitalul Clinic Județean Arad are un nou număr de telefon: 220000; 220001; 220002; 220003

URGENȚE STOMATOLOGICE

● Cabinetul de pe str. Crișan (în spate la Gionelli) are program non-stop. Telefon: 253794.

● POLICLINICA DR. TURCIN: zilnic, orele 8-20. Telefon 285510, 250332. Cabinete: cardiologie, interne, chirurgie, chirurgie plastică, boli infecțioase, ginecologie, ORL, oftalmologie, neuropsihiatrie, ecografie, medicina muncii, fizioterapie, fișe auto/port armă.

ÎNTRERUPERI CURENT

Marți, 13 decembrie: h 9-14: Vlaicu, bl. X25, X27, str. Iosif Lengyel, Constituției, Ady Endre, str. A Șaguna (între Rebreanu și Cpt. Ignat), Bella Bartok, Caragiale, Str. Frumoasă, Clopotului, Tarafului, Căpșunilor, Panselei, str. L Rebreanu (între A. Șaguna și Oituz), Gh. Doja (între L. Rebreanu și I. Rațiu), str. Gh. Lazăr nr. 9, 25. În județ: h 9-15: Toc - total.

Miercuri, 14 decembrie: h 9-14: Vlaicu, bl. Y8, Z8B, Pct. termic, str. L. Rebreanu (între A. Șaguna și Oituz), Gh. Doja (între L. Rebreanu și I. Rațiu), str. Gh. Doja (între Cpt. Ignat și L. Rebreanu), str. E. Murgu (între Șaguna și Oituz), str. Cpt. Ignat (între Șaguna și Oituz), str. Dorobanți (între Gh. Doja și Șaguna), str. Tribunul Dobra nr. 5, 7; h 10-11: str. Iustin Marșeu bl. M4; h 12-13: str. Banu Mărăcine bl. 2-9, 11, 13, 15, 17, 19, 28, bl. A, B, C, str. A. Mureșan; h 12-14: Str. A Mureșan, Șt. A. Doinaș, Afinelor. În județ: h 9-15: Bătuța - total.

CITIRE APOMETRE

Marți, 13 decembrie: I. Fătu, Coasei, Frunzei, Vrancei, Cerbului, Poiana, Ivrianu, Oltului, Retezat, Câmpurilor, Dima, Greierilor, Curcubeului, Graurului, R. Negru, Cosminului, S. Preda, Orizont, Independenței, Păltiniș, Prometeu, Diana, Letiția, Aviației, Inului, M. Rișcuția (Artileriei), I. Fluieraș, Socului, Ciorogariu fără soț, V. Ureche, V. Micle, Salciei, Căminului, C. Coposu, A. Mureșan, I. Grozescu.

Miercuri, 14 decembrie: Blocuri 40-48 Pasaj, Imașului, Exterior, Blocuri 151-200 Micălaca; A. Endre, Voinicilor, Ciobanului, Dreptății, Frăției, Stânjenel, B. Deleanu, P-ța Carpați, Z. Moricz, Bradului, Zmeurei, Lucreția, Rahovei, Tismana, Gloriei, Suceava, S. Bocu, Gh. Groza, T. Grozăvescu, Slatinei, Dâmboviței, Oborului, Ghioceilor, Craiovei, Lupeni, I. Felea, Șezătorii, G. Bruno, Hașdeu, Ciorogariu cu soț, Oituz fără soț, Remus, Mărgăritar, Putnei, Moșilor, Zrenjanin, Triumfului, Labirint, T. Șandor (Teiului), M. Stănescu, T. Vladimirescu.

ADMINISTRAȚIA FINANȚELOR PUBLICE

Administrația Finanțelor Publice a municipiului Arad: Asistență contribuabili - telefon 280.633, 280.733, int. 198 (persoane fizice) și 129 (persoane juridice) int. 166 (relații publice) între orele 8,00-16,00. Informații suplimentare la www.finantearad.ro

APEL UNIC DE URGENȚĂ (SALVARE, POLIȚIE; POMPIERI) 112

S. C. DISTRIGAZ-NORD S. A. TÂRGU MUREȘ

Sucursala de Distribuție a Gazelor Naturale Arad, Dispeceratul permanent tel: 218.928; 256.928

VERIFICARE METROLOGICĂ ȘI REPARAȚII CONTOARE APĂ: 255.274; 0723-343.976

DERANJAMENTE CURENT ELECTRIC 235.991

INFORMAȚII CFR 231.777

PROTECȚIA CONSUMATORULUI

B-dul Revoluției, nr. 50. Telefon: 257049

DIRECȚIA DE SĂNĂTATE PUBLICĂ - serviciul de permanență: 254.438

GARDA FINANCIARĂ

B-dul Revoluției nr. 79, telefon: 280971

INSPECTORATUL TERITORIAL DE MUNCĂ ARAD

Str. Episcopiei nr. 11-13, tel.: 211762, 211862, 257251

AGENȚIA JUDEȚEANĂ PENTRU OCUPAREA FORȚEI DE MUNCĂ

Str. Călugăreni nr. 1A, tel.: 281998, 214551, 0357.412.500

CORPUL GARDIENILOR PUBLICI: tel.: 280.557

Centru chirurgical privat Dr. MICLUȚA
Peeling chimic (îndepărtarea petelor inestetice, cicatricilor postacnee)
Mezoterapie (microinjecții pentru îndepărtarea celulitei, întinerire facială)
ARAD, Str. L. Blaga nr. 5 www.madestetic.ro
Telefon 0257/210.067 între orele 10 - 16
Mobil 0722.306.396 0741.013.389

POLARIS M HOLDING
www.polaris.ro
office@polaris.ro

www.polaris.ro
Împreună pentru un oras curat!

Cur$ul valutar

VALORI ÎNREGISTRATE IERI, 12 DECEMBRIE

Astăzi

Denumirea valutei	BNR	BCR		BRD		SAN PAOLO IMI BANK		Banca Românească		Banca Romexterra		Alpha Bank		Casa Schimb Luxor	
		C	V	C	V	C	V	C	V	C	V	C	V	C	V
Euro	3,64	3,60	3,68	3,59	3,66	3,58	3,67	3,61	3,67	3,61	3 ,66	3,60	3,67	3,61	3,63
Dolar S.U.A.	3,06	3,04	3,14	3,02	3,10	3,01	3,11	3,05	3,10	3,03	3,10	3,04	3,11	3,07	3,08
Forint	0,0142	0,0130	0,0150	0,0134	0,0146	0,0140	0,0150	-	-	0,0139	0,0144	-	-	0,0142	0,0144

ADEVĂRUL
Cotidian independent Arad
Editor: S.C. Adevărul Arad S.R.L.
COD FISCAL R1681938 COD SICOMEX 19.604 CERTIFICAT J02/1886/31 X 1991 COD SIRUES 020956601 ISSN 12220-7486

Director editor: Mircea Țișcă Secretariat - 281802, fax - 280655
Șef departament difuzare: **Gabriel Constantinescu** - 280318
Șef departament publicitate: **Florin Truț** - 280904
Șef departament marketing: **Sorina Ambruș** - 280904
Marea publicitate - 280904, Mica publicitate - 210775
Tiparul executat la: SC Inform Media SRL, Calea Torontalului, DN 6, km 5,7, Timișoara

Redactor șef: Ștefan Tabuia - 280854 **Secretariat de redacție:** Gabriela Groza, Doru Sinaci - 280854
Departamente: Informații: Eugenia Pantea, Cosmin Trif, Călin Mnerie - 280003; **Politic:** Ioan Iercan, Daniel Albu, Simion Todoca - 280943; **Economic:** Doru Sava, Gerlinde Knap, Cosmin Mihuța - 281738; **Cultură, Învățământ:** Vasile Filip, Cătălina Latu, Vasile Sărăndan - 280003; **Social:** Tristan Mihuța, Romulus Dubăț, Diana Duțu, Alin Olteanu - 281855; **Sport:** Daniel Scridon, Adrian Hărțău, Leonard Sfâra - 281701; **Foto:** Ștefan Matyaș, Margareta Szegő - 281701

Curtici

Pagubă în mașini noi

Ieri noapte, la ora 2,00, un trailer care trasporta autoturisme a izbucnit în flăcări pe raza localității Curtici. Trailerul aparținea unei firme din Ungaria. Speriat, șoferul maghiar a sărit imediat din cabină când a observat, în oglinda retrovizoare, un fum suspect care se ridica din spatele autotransportorului, și, neputincios, nu a putut decât să privească, uluit, cum mașinile sunt cuprinse, încetul cu încetul, de flăcări. Anunțați, pompierii au intervenit cu două autospeciale, fără însă să poată salva mare lucru. Au fost distruse complet două autoturisme noi-nouțe marca Audi A3, două marca Audi A4 și un microbus marca VW. Paguba a fost estimată la peste 150.000 de euro. Cercetările specialiștilor au condus la concluzia că focul a izbucnit de la sistemul de frânare, care s-a blocat și a determinat supraîncălzirea, respectiv aprinderea cauciucurilor.

Eugenia Pantea
Foto: Vasile Obșitoș

Accident grav

Duminică seara, în timp ce conducea un autoturism marca Renault, din direcția Arad - Oradea, Florian Rus, de 43 de ani, din Vărșand, a efectuat o depășire neregulamentară și a intrat în coliziune frontală cu un autoturism marca Audi, condus regulamentar, din sens opus, de Gheorghe Eugen D., de 36 de ani, din Sântana. Evenimentul rutier s-a produs în apropierea localității Șimand, pe fondul neatenției în conducere a șoferului din Vărșand și în condițiile unei ceți dense. În urma accidentului, conducătorul autoturismului marca Renault a fost grav accidentat, fiind transportat, de urgență, la spital. Cercetările polițiștilor continuă.

E. P.

Acroșată pe zebră

După ce, în urmă cu doar câteva săptămâni, doi pietoni erau, efectiv, spulberați de o mașină pe o trecere de pietoni de pe strada Cocorilor, recent a avut loc un nou accident, pe aceeași stradă, în urma căruia o tânără a ajuns, în stare gravă, la spital. Istvan Miklos, de 38 de ani, din Arad, în timp ce conducea un autoturism marca Hyundai, a surprins-o și accidentat-o grav pe Semita Roxana M., de 20 de ani, din Periam (Timiș), care traversa regulamentar, pe zebră. Cercetările polițiștilor continuă.

E. P.

Tâlhar prins

Valentin A., de 30 de ani, a reclamat la Poliția municipiului Arad că a fost tâlhărit, în Piața Catedralei, de un necunoscut. Acesta, după ce l-a lovit, l-a deposedat de suma de 150.000 de lei și de telefonul mobil pe care-l avea într-un buzunar, dispărând în noapte. Polițiștii au reușit, după investigații minuțioase, să dea de urma infractorului. Este vorba de minorul Emil C., de 14 ani, din Arad, care în prezent este dispărut de la domiciliu. Cercetările polițiștilor continuă, pentru depistarea și tragerea la răspundere a adolescentului.

E. Pantea

Traficul de țigări fără timbru rămâne în floare

Nu mai este nici o surpriză pentru nimeni faptul că traficul de țigări fără timbru, provenite de la magazinele de tipul duty-free, situate între vămile române și maghiare, a depășit granițele județelor de frontieră, printre care și Aradul. Era și normal să se întâmple acest lucru, banii, și nu puțini la număr, câștigați de cei care se ocupă cu astfel de afaceri îndemnându-i și pe alții să facă trafic de țigări. Am fost acuzați, în principal noi ziariștii că nu facem nimic să intrăm în „miezul" afacerii, că ne mulțumim doar să scriem despre realizările polițiștilor de frontieră, inspectorilor de la Finanțe sau ale comisarilor Gărzii Financiare. Probabil, avem și noi o parte din vină, însă dacă organele competente ale statului, plătite din banii de la buget, cu legea în mână, cum se spune, nu sunt în măsură să stopeze această afacere ilegală, noi cum am putea face acest lucru? Toată lumea vorbește că există o înțelegere între toți cei care lucrează în perimetrul vămilor, de la vânzătorii de la duty-free, la gunoieri (numai la Nădlac, dacă vă aduceți aminte, au fost descoperite mai multe baxuri de țigări în mașina care aduna gunoiul dintre vămi), însă ... doar atât.

Din discuțiile purtate cu mai multe persoane, situate de ambele părți ale baricadei, am ajuns la concluzia că în plasa polițiștilor de frontieră (adică a celor cărora legea le permite să oprească autovehiculele care circulă pe drumurile din zona punctelor de frontieră) cad, în majoritatea cazurilor, doar papagalii, adică acei care sunt reclamați. Deci, se lucrează pe bază de informație. Și cum la noi nici până acum nu s-au găsit bani pentru plătirea informatorilor, nu ne mirăm că traficul cu produse de contrabandă este în floare.

Așa că, până la rezolvarea acestui aspect, nu pot fi acuzați nici cei care cară țigări din vămi (ei spun că decât să fure, să dea în cap cuiva pentru a se întreține și pentru a-și întreține familia, mai bine fac ceea ce fac), nici cei care le vând, cu pachetul, prin piețe, și nici cei care le cumpără (mai ieftin decât în magazine). Atunci vine fireasca întrebare, retorică, zicem noi: cine e de vină? Pentru că este clar, sistemul nu funcționează.

Dar, să revenim. Vineri noaptea, pe drumul Pecica - Arad, la Hanul de la Răscuce a fost oprit un autoturism înmatriculat în județul Alba. La un control sumar, polițiștii de frontieră au descoperit 100 de cartușe de țigări fără timbru, ieftine la magazinele dintre vămi, pentru care șoferul, Bogdan Ștefan Pepelea, din Blaj, nu a putut prezenta actele de proveniență. Parcă nici nu mai contează povestea cu proveniența țigărilor (aceeași, de fiecare dată), și nici amenda (un miliard de lei vechi sau 100 de milioane în 24 de ore) și nici faptul că marfa a fost confiscată de către inspectorii din cadrul Serviciului de Investigații Fiscale din cadrul DGFP Arad, și că ea (țigările) urmează a fi vândută în magazinul Finanțelor. Contează doar că (și) alții au prins gustul țigărilor fără timbru și se anunță o concurență acerbă pe piață. Ceea ce le vor face Sărbători aglomerate și nu prea fericite și liniștite, organelor abilitate, prevede și inspectorul Marius Băltărețu, din cadrul Serviciului de Investigații Fiscale.

Romulus Dubăț

Cronică măruntă

Sică Baboi, de 38 de ani, din Constanța, Ioan Pop, de 38 de ani și Marius Drosu, de 25 de ani, ambii din Nădlac, au rămas fără permise de conducere, după ce au fost prinși la volan, sub influența alcoolului, de polițiștii arădeni, . Sancțiunea a fost însoțită și de o amendă usturătoare.

Polițiștii din Ineu îl cercetează pe Ioan Ovidiu Suciu, de 29 de ani, din Sântana, care a fost depistat, în toiul nopții, pe o stradă din Ineu, având asupra sa un cuțit tip briceag. Polițiștii i-au întocmit dosar de cercetare penală, pentru port ilegal de armă albă.

Locatarii care locuiesc la etajele superioare ale imobilelor continuă să reclame faptul că, la ei, apa caldă, mai ales dimineața, este... rece. Pentru a ajunge să curgă cât de cât călduță, oamenii spun că trebuie să lase robinetul deschis până la o jumătate de oră. Sigur, dacă furnizorul ar suporta aceste pierderi, poate consumatorii ar putea fi un pic mai indulgenți. Cum însă totul se scade din buzunarul locatarilor, oamenii sunt revoltați pe bune. Cine a mai văzut să plătești ceva ce nu consumi, nu-i așa?

Veteranii de război din MAI sunt avertizați să se grăbească să-și plătească cotizația restantă pe anul în curs. Cei care nu vor reuși să facă acest lucru, spune un comunicat al Filialei Arad a Asociației Veteranilor și Văduvelor de Război, vor fi excluși, fără drept de apel. Disciplină mare la militari, chiar dacă acum sunt în rezervă!

Infracțiuni la Punctul de frontieră la Nădlac

Permis de ședere fals

La punctul de frontieră Nădlac, s-a prezentat, pentru a ieși din țară, cu destinația Italia, Elena P., din Republica Moldova în vârstă de 29 ani. La controlul de frontieră aceasta a prezentat pe lângă pașaportul personal, un permis de ședere în Italia, încercând astfel să demonstreze scopul deplasării sale. Existând suspiciuni cu privire la autenticitatea documentelor, polițiștii de frontieră au efectuat verificări în Italia, descoperind astfel că permisul de ședere era fals. Femeia relatează că a primit prin poștă permisul de ședere, pentru care, la acea data nu a plătit nici o sumă de bani. Ea intenționa să se deplaseze la o cunoștință pentru a-i găsi un loc de muncă, urmând ca apoi să plăteasca o sumă de bani nestabilită în prealabil pentru permisul de ședere.

„Tânara este cercetată sub aspectul săvârșirii infracțiunii de uz de fals și complicitate la fals material în înscrisuri oficiale, la finalizarea cercetărilor urmând a fi prezentată în fața parchetului, în vederea dispunerii măsurilor legale ce se impun", ne-a declarat comisarul Florin Oprișa, purtătorul de cuvânt al Inspectoratului Județean al Poliției de frontieră.

Cetățean turc cu pașaport austriac

Organele de control de la Punctul de frontieră Nădlac au întrerupt călătoria unui cetățean turc care dorea să ajungă ilegal în Spațiul Schengen, cu un pașaport austriac, primit „cadou" de la unchiul său. Cu ocazia efectuării controlului de frontieră, polițiștii au constatat că între persoana prezentă în punctul de trecere și cea din fotografia din pașaport existau diferențe clare de fizionomie. Persoana în cauză călătorea într-un autoturism cu cetățeanul austriac Tekin E., în vârstă de 32 ani. Polițiștii au demarat cercetările și au descoperit la cetățeanul austriac un pașaport turcesc în care era aplicată fotografia persoanei care a prezentat la control pașaportul austriac și asupra căreia plana suspiciunea că nu este una și aceeași cu cea din fotografia documentului. Din studiul pașaportului turcesc rezultă că persoana se numește Eser E. Și intrase în țară de curând prin aeroportul „Henri Coanda" în baza unei vize de ședere în Romania. Pașaportul austriac care a fost prezentat la controlul de frontieră l-a primit de la Tekin E., cu care este rudă. Austriacul relatează că pașaportul l-a obținut de la un coleg de serviciu din Austria și intenționa să-și ducă nepotul în Austria pentru a-i găsi un loc de muncă.

Cetățeanul turc este cercetat pentru săvârșirea infracțiunii de fals privind identitatea și tentativă de trecere ilegală a frontierei de stat, iar cetățeanul austriac pentru complicitate la cele două infracțiuni. La finalizarea cercetărilor aceștia urmează să fie prezentați în fața parchetului în vederea dispunerii măsurilor legale ce se impun.

Adrian Pielea

Oferta Speciala
str. Lăcrămioarelor nr.4A
telefon 0257/274 744
S.C. FILIP D IMPEX S.R.L.
Vinde
carne porc lucru, bucăți de spată
calitate superioară, la prețul de 8,8 RON + TVA
jambon porc congelat, calitate extra
la prețul de 7,6 RON + TVA
jambon porc proaspăt, calitate extra
la prețul de 8,8 RON + TVA
Produsele se pot cumpăra de la magazinele proprii:
- str. Lăcrămioarelor nr. 4A (Bujac)
- Piața Fortuna
(6789612)

S.C. „Adevărul" SRL nu-și asumă responsabilitatea pentru conținutul articolelor publicate, aceasta revenind în exclusivitate autorilor.

BANCA ROMÂNEASCĂ
Credit aprobat
Sărbători fericite!
Un credit peste măsură de avantajos!
*Rată calculată pentru un credit în valoare de 3.500 de lei pe 60 de luni
NOUL Credit pentru nevoi personale
Rată începând de la 79 de lei / lună*
Sărbători peste măsură de fericite!
Cu avantajele oferite de noul credit pentru nevoi personale:
• Accesibil: dobândă începând de la 9,9% pe an
• Flexibil: perioadă de până la 20 de ani
• Avantajos: valoare de până la 170.000 de Lei
Îl poți obține acum sunând la
(021)408.08.08
sau venind la sucursalele băncii.
BANCA ROMÂNEASCĂ
Membră a Grupului National Bank of Greece
www.banca-romaneasca.ro
(com. /12.2005)

În privința Consiliului de Administrație al Spitalului Județean

S-a schimbat modificarea!

Astăzi, până la ora 12,00, prefectul Cristian Stragea trebuie să transmită ministrului Sănătății o listă cu membrii revocați și cei rămași în Consiliul de Administrație al Spitalului Clinic Județean. După cum se vede, în discuție intră și păstrarea unora dintre persoanele anunțate, duminică, de ministrul Nicolăescu, ca fiind destituite din Consiliul de Administrație. Prefectul explică: **„Evaluarea activității Consiliului de Administrație s-a făcut pentru anul 2004 și pentru primele nouă luni ale acestui an, când majoritatea actualilor membrii nu era în Consiliul de Administrație de atunci. Reprezentanții Ministerului Sănătății nu au știut că la Spitalul Județean din Arad, Consiliul de Administrație a suferit modificări succesive: d-na Cristiana Barbu, de la Consiliul Județean, s-a pensionat, locul ei fiind luat de d-na Gheorghina Ribovici, iar numirile Direcției de Sănătate Publică pe post, în speță ale dr. Nicolae Mârza și dr. Angela Cionca, s-au făcut în luna noiembrie 2005, după ce ei au fost numiți la conducerea Direcției."**

Dată fiind situația de față, ieri după-masă, prefectul Cristian Stragea a efectuat un supra-control la Consiliul de Administrație al Spitalului Județean. Scopul acestei acțiuni a fost acela de a stabili cine rămâne și cine nu rămâne pe lista destituirilor. Dacă activitatea depusă în anul 2005 de unii dintre membrii Consiliului de Administrație demonstrează că merită să fie reconfirmați, aceștia vor rămâne pe post. Ceilalți urmează a fi revocați din funcție până vineri, 16 decembrie. Înainte de întâlnirea cu membrii Consiliului de Administrație de la Spitalul Județean, prefectul Cristian Stragea a declarat: **„Le voi atrage atenția că nu e loc de orgolii în administrarea unui spital și că nu voi tolera absența unei strategii de administrare pe termen scurt, mediu și lung. Din cunoștințele mele, acum nu există o asemenea strategie, dar e în curs de elaborare."**

Diana Duțu

Ultima oră:

Chiar dacă aseară așteptam o listă cu numele celor rămași și celor plecați din Consiliul de Administrație al Spitalului Județean, Cristian Stragea a fost destul de scump la vorbă. La finalul întâlnirii de la spital, el a precizat: **„Nu-mi pot permite să-l pun pe d-nul ministru în situația de a afla din presă date din raportul pe care urmează să i-l transmit."** Prefectul a mai adăugat că în raportul echipei de control a Ministerului Sănătății nu există nici o propunere de suspendare a Consiliului de Administrație al Spitalului, lăsând astfel să se înțeleagă că s-ar putea ca nimeni să nu mai fie destituit.

Șah la premier

☛ (Urmare din pagina 1)

Această repliere politică a liberalilor l-a amuzat probabil cât se poate de copios pe președintele Traian Băsescu, care are acum posibilitatea să tragă ca-n brânză în echipa Tăriceanului, fără să se teamă că va afecta pe cineva cu legături strânse în societatea civilă sau în media autohtonă.

Dacă cineva ar fi avut curiozitatea să urmărească cu atenție ultimele mișcări greviste din România, ar fi putut constata cu maximă uimire că ministerele coordonate de lideri aparținând Partidului Democrat erau în stradă, manifestând împotriva guvernului condus de Tăriceanu. Nici dascălii, nici mecanicii de la Metrou n-au cerut demisia miniștrilor de resort, cât au cerut demisia premierului. Apoi, când lucrurile păreau să scape de sub control, venea președintele Traian Băsescu, care făcea pace și lua toată crema de pe tort. Evident, guvernanții erau asimilați cu liberalii și cu Tăriceanu, în timp ce democrații erau ocrotiți de gloria președintelui Băsescu.

Puși în fața acestei situații, liberalii își pun tot mai des întrebarea dacă păstrarea lui Tăriceanu în fruntea partidului nu reprezintă cumva rețeta unui eșec electoral garantat. Asta, cu atât mai mult cu cât amintirile fostei guvernări de coaliție sunt încă vii, iar pățania țărăniștilor – excluși din Parlament și trecuți în Istorie – încă proaspătă în mintea multor lideri liberali.

Cum era și de așteptat, tensiunile de la vârful Partidului Național Liberal se răsfrâng și în teritoriu, la nivelul organizațiilor județene. La Arad, cel puțin, tensiunile dintre lideri sunt la ordinea zilei, Conferința județeană de alegeri, programată pentru luna decembrie, fiind amânată pentru luna ianuarie. Aproape că nu este zi fără ca în presa locală să nu apară lovituri sub centură aplicate unii altora de către combatanții care s-au înscris în cursa pentru obținerea șefiei organizației PNL Arad, asta spre deliciul pediștilor arădeni care, luând învățătură de la cumătrul Băsescu, încearcă să gestioneze în folos propriu criza liberalilor locali. Și, fie vorba între noi, nici nu este prea greu să-l înverșunezi pe un liberal autentic împotriva unui liberal provenit din PNȚCD, sau pe un liberal provenit din ApR - care se bucură și de susținerea lui Meleșcanu – împotriva liberalilor amintiți mai sus. Apoi,mai există liberali pro-Patriciu, de pe vremea lui PL`93, liberali pro-Stolojan, pro-Stoica ș.a.m.d.

Cu alte cuvinte, prea mulți liberali pe care nu atât convingerile, cât conjugarea intereselor îi ține uniți laolaltă,liberali care tot pentru satisfacerea intereselor vor hotărî să-l sacrifice sau nu pe președintele PNL Călin Popescu Tăriceanu. În ceea ce ne privește, avem o singură necunoscută, legată de ordinea succesiunilor. Prima dată pierde Tăriceanu șefia partidului și imediat apoi șefia Guvernului, sau invers...

Bani (de)blocați, pentru Anuarul Universității „Aurel Vlaicu"

Înainte de începerea recentei ședințe extraordinare a Consiliului Local Municipal, prof. univ. dr. **Lizica Mihuț,** rectorul Universității arădene de stat „Aurel Vlaicu", le-a remis consilierilor o adresă, căreia i-au fost anexate trei documente importante, **care dovedesc faptul că Universitatea este singura beneficiară a modernei săli de sport din proximitatea Complexului Universitar M, din Micălaca.** (Este vorba despre **adresa** Ministerului Educației și Învățământului nr. 9260 din 12 februarie 2003, împreună cu nota de fundamentare; de adresa nr. 33/27 din 7 ianuarie 2004 a Ministerului Transporturilor, Construcțiilor și Turismului; respectiv de **Hotărârea** nr. 103 din 26 aprilie 2005 a Consiliului Local Municipal, care consfințește **transmiterea în folosință gratuită, către Universitatea „Aurel Vlaicu", din Arad, a sălii de sport și, implicit, a terenului aferent.)**

De asemenea, prin respectiva adresă, consilierii erau rugați să facă o interpelare, în cadrul ședinței, pornind de la următoarea argumentație: **„Cu toate că atât Comisia de Cultură, cât și dumneavoastră, în plenul Consiliului Local Municipal, ați votat susținerea cu 80 de milioane de lei vechi a unei frumoase tradiții a Universității „Aurel Vlaicu", și anume „Anuarul «Universitatea Aurel Vlaicu» - anul universitar 2004-2005", domnul Gheorghe Falcă, primarul Aradului, refuză, în mod abuziv, să ne acorde această sumă."** (n.r. - adresa a fost datată 6 decembrie a.c.)

Interpelării i-a răspuns Daniela Andreica, șeful Biroului „Activități Culturale și Sportive", din cadrul Primăriei: **„Informația din adresă nu este exactă. Până la sfârșitul anului se va duce la bun sfârșit această finanțare. Personal, dl primar a semnat toate documentele în vederea începerii procedurilor de achiziție publică, pentru tipărirea respectivului volum. Precizez că suma provenită din direcția noastră va acoperi o parte din cheltuielile de tipărire a cărții."**

Prof. univ. dr. **Lizica Mihuț,** rectorul U.A.V., a precizat: **„Când noi am făcut această scrisoare (n.r. 6.12.2005), fondurile pentru tipărirea acestui volum erau blocate. Astfel, ne bucurăm să aflăm că, în urma acestei interpelări, s-au alocat acești bani."**

Eugenia Pantea

Integrare europeană

Astăzi și mâine, la Palatul Parlamentului din București se desfășoară „Prima conferință anuală a corpului consilierilor de integrare europeană". Aradul este reprezentat la acest eveniment de Lazăr Radu, consilier de integrare europeană în cadrul Prefecturii. Conferința este organizată de Ministerul Integrării Europene cu scopul de a identifica cele mai bune metode de valorificare a potențialului consilierilor de integrare, de a stabili modalitățile cele mai eficiente de colaborare și comunicare între MIE și consilierii de integrare în vederea creșterii eficienței activității acestora și de conștientizare a rolului lor de comunicatori în afaceri europene.

D. Duțu

MARȚI, 13 DECEMBRIE 2005

TVR 1

7:00 Jurnal TVR
7:55 Euro-dispecer
8:05 Isabel, în căutarea iubirii
8:55 Călătorii culinare
9:20 Succes România - Alba Iulia
9:30 Teleshopping
10:00 Sănătate pentru toți! (r)
11:00 Iartă-mă! (r)
12:25 Euro-dispecer
12:30 Nocturne (r)
13:30 Desene animate
14:00 Jurnal TVR
14:30 Teleshopping
15:00 Alege viața! Drogul înseamnă moarte!
15:30 Legendele automobilismului
16:00 Kronica Emisiune în limba maghiară
16:55 Martin Luther. Partea a doua
18:00 Succes România - Alba Iulia
18:05 Generația contra
19:00 Jurnal TVR
20:15 Prim plan
21:00 Ziarul (comedie, SUA, 1994)
23:05 Jurnalul TVR
23:35 Memorialul durerii: O istorie care nu se învață la școală
0:35 Ofițer Karen (s)

TVR 2

07:00 Maria Bonita (s.)
07:55 Teleshopping 08:30 Cezar și Tipar
09:00 Rebelii (s., rel.)
10:00 Tonomatul DP 2
11:40 Pasiuni (film serial)
12:40 Inspectorul Linley (film serial, r)
13:30 Teleshopping
14:00 Desene animate
14:30 Aventurile lui Shirley Holmes (film serial)
15:00 Împreună în Europa
16:00 Jurnalul TVR
16:30 Tribuna partidelor parlamentare
17:00 Moștenitoarea (s.)
18:00 Jurnalul Euronews
18:15 Euro-dicționar
18:30 Mărturii
19:05 A fost odată hoț (film serial)
20:00 Trăsniții din Queens (film serial)
20:30 Scotland Yard
21:00 Lumea de aproape
21:30 Jurnalul TVR
22:00 Jurnalul Euronews
22:15 Lovitura lui Murphy (dramă, M. Britanie, 1979)
00:05 Stargate: Atlantis (s.)
01:05 Remix - Rock Forum (reluare)
02:00 O zi cu Beatles (muzical, Marea Britanie, 1964)

PRO TV

7:00 Știrile ProTv. Ce se întâmplă, doctore?
9:00 Succes România - Alba Iulia
9:10 Omul care aduce cartea. Moș Crăciun există!
9:15 Tânăr și neliniștit (r)
10:15 Doctorul de suflete
11:15 Dispăruți fără urmă (r)
12:15 La Bloc (r)
13:00 Știrile ProTv
13:45 Tata (dramă, SUA, 1989)
16:00 Tânăr și neliniștit, episodul 2627.
17:00 Știrile ProTv Vremea
17:45 Teo. Emisiune de divertisment.
19:00 Știrile ProTv.
20:15 Tunetul negru (acțiune, SUA, 1998).
22:15 La Bloc
23:00 Știrile ProTv. Sport
23:45 Walker, polițist texan, episodul 23.
0:50 Omul care aduce cartea
1:00 Știrile Pro Tv (r)
2:00 Pădurea pierdută (dramă, România)

TV ACASĂ

06:00 Bandiții (s, r)
08:00 Trupul dorit (s, r)
09:15 De 3X femeie
11:00 Să iubești din nou (s)
12:00 Înger rebel (s)
14:00 Legături de familie (s)
15:15 Bandiții. Cu: Humberto Zurita, Mauricio Islas, Tamara Montserrat, Dominika Paleta, Alvaro Guerrero, Gizeth Galatea (s)
17:20 Rețeta de Acasă
17:30 Povești adevărate
18:25 Vremea de Acasă
18:30 Împotriva destinului.
20:30 Lacrimi de iubire (s)
21:30 Trupul dorit (s)
22:30 De 3X femeie
00:00 Poveștiri adevărate (r)
01:00 Lacrimi de iubire (s, r)
02:00 De 3X femeie (r)

HBO

6:00 Cavalerii Shaolin (acțiune, SUA, 2003).
7:55 Cursa de karting (comedie, Canada, 2003).
9:25 Insula dragostei (romantic, Italia, 2003).
11:15 Agenda (comedie, SUA, 1990).
13:00 Viața de după (dramă, Spania, 2002)
14:55 Charly (comedie, SUA, 2002)
16:30 Grădinița lui tăticu' (comedie, SUA, 2003). Cu: Eddie Murphy
18:05 Cavalerii Shaolin (acțiune, SUA, 2003). Cu: Jackie Chan
20:00 Cartea Evei (dramă. Canada, 2002). Cu: Claire Bloom, Angle Coutu, Daniel Lavoie, Julian Glover, Fanny La Croix. Regia: Claude Fournier
21:35 Carnivale
22:30 Punctul pe i (dramă, Marea Britanie, 2003).
0:00 Nemurire (SF , Franța, 2004).
1:45 Misterele fluviului (dramă, SUA, 2003).
4:00 Nașii din Tokyo (animație, Japonia, 2003).

PRIMA TV

08:00 Sport cu Florentina
08:05 Teleshopping
08:40 Călătorii în lumi paralele (s, r)
09:40 Sunset Beach (s, r)
10:40 Oamenii vorbesc (r)
11:30 Tele Ron
12:30 Teleshopping
13:00 Garito (I)
14:10 Teleshopping
14:45 Garito
16:05 Dragoste și putere (s)
16:45 Oamenii vorbesc
17:25 Trăsniți în N.A.T.O. (s)
18:00 Focus. Sport. Meteo. Cu: Cristina Țopescu
19:00 Camera de râs
19:30 Da sau nu.
20:00 Rețeaua Păianjen
22:00 Trăsniții în N.A.T.O.
22:30 Focus Plus
23:30 Da sau nu Cu: Virgil Ianțu (r)
00:00 Călătorii în lumi paralele (s)

ANTENA I–TV ARAD

6:30 În gura presei
7:00 Observator
8:00 Canalul de știri
10:00 În gura presei (r)
10:30 Concurs interactiv
12:15 Dădaca
13:00 Observator Cu Simona Gherghe
13:45 Marinică și ai lui (r)
14:15 Lege și ordine: Brigada specială
15:15 Vivere - A trăi cu pasiune
16:00 Observator
16:45 Anastasia
17:45 9595 - te învață ce să faci. Cu dr. Cristian Andrei
19:00 Observator Sport Meteo
20:15 Din dragoste. Cu Mircea Radu
22:00 Secretul Mariei
23:00 Observator
0:00 Noul Alcatraz (thriller, SUA, 2002)
2:00 Concurs interactiv
3:00 Observator (r)

INFO TV

9,00-9,50 Info2 rel.
10,00-11,30 Film - Zestrea unei femei (12)
11,30-11,50 Videoclipuri (relax)
12,00-13,00 Documentar (rel. II)
13,00-13,50 Info1 rel.
14,00-15,50 Microb (rel. I)
16,00-17,00 Infotext
17,00-17,50 Confesiuni în premieră (rel. II) - realizator Vasile Dan
18,00-18,50 Info1
19,00-19,50 În actualitate
20,00-20,50 Maeștrii cascadoriei
21,00-21,50 Dacă e marți, e Schwartz - realizator Gheorghe Schwartz
22,00-22,50 Info2
23,00-0,45 Film - Pe apa sâmbetei (12)
0,45-1,00 Videoclipuri (relax)
1,00 Infotext

Redacția Adevărul nu își asumă răspunderea pentru modificările ulterioare intervenite în programele TV

BI TV

07:00 Viața dimineața 09:00 Verissimo 10:00 Lumea cărților 10:15 Euromaxx 11:00 Ne privește 12:00 Emisiune religioasă 12:30 Teleshopping 13:05 Euromaxx (d) 13:35 Euroblitz: Arta 13:50 Jet Set 14:35 Euroblitz: oamenii și politica 15:00 Teleshopping 15:35 Nașul (r) 17:00 Cuplul conjugal - Ori la bal, ori la spital! 18:00 6! Vine presa! 20:00 Felix și Otilia (dramă, România, 1972). Prima parte. Felix Sima vine la București ca să urmeze cursurile Facultății de Medicină. 22:00 Nașul 23:45 Știri

TV SPORT

08:00 Știrile Tv Sport 08:15 Fotbal: Benfica - Manchester United 09:30 Om la om. (r) 11:00 Știrile Tv Sport 11:20 Pocher 12:00 Știrile Tv Sport 12:15 Handbal masculin: HCM Constanța - ZTR Zaporojie 14:00 Știrile TV Sport 14:10 Campionatul Mondial de hochei pe gheață, tineret: România - Spania 16:30 Fotbal: Manchester United - Everton 18:30 Știrile TV Sport 19:00 Tv Sport Special 20:10 Om la om. 21:00 Știrile Tv Sport 21:30 Seara lui Maradona 23:00 Fiarele nopții: Finala K1, 1998: Peter Aerts vs. Mike Bernardo 00:30 Om la om (r) 01:30 Nopți albe la Tv Sport

NAȚIONAL TV

07:00 Jurnal de dimineață 07:30 Dimineața cu Răzvan și Dani 10:30 Teleshopping 11:30 Țara lu' Papură Vouă (r) 12:00 Teleshopping 13:00 Ochi negri (r) 14:00 Jurnalul de prânz 14:30 Țara lu' Papură Vouă 15:00 Miezul problemei (r) 16:30 Succes România - Alba Iulia 17:30 Naționala de bere 18:30 Jurnalul de seară 19:20 Sport Național TV 19:45 Țara lu' Papură Vouă 20:00 Dulce libertate (comedie, SUA, 1986) 22:00 Miezul problemei 23:30 24 de ore Național Tv 00:30 Astronaut fără voie (comedie, SUA, 1967) Plecat în Huston pentru a lucra ca îngrijitor

REALITATEA

06:00 Realitatea de la 06:00 06:45 Trezirea la realitate 10:00 Realitatea de la 10:00 11:00 Deschide lumea (reluare) 11:30 Realitatea bursieră 13:15 Deschide lumea (reluare) 15:15 Realitatea medicală 16:00 Realitatea de la 16:00 17:15 Orașele României 17:45 Editorii Realității 18:45 Realitatea zilei 20:15 100% Cu Robert Turcescu (reluare) 21:00 Realitatea de la 21:00 21:45 Bani europeni/Români/Orașe/ Bani de buzunar 22:00 Cap și pajură 23:00 Politica, frate! (reluare) 23:30 Știri 00:00 Realitatea de la 00:00

PRO CINEMA

10:00 Teleshopping 10:15 Cristi Tabără pe ei (r) 11:20 Tudor (f) 13:15 Succes România: Alba Iulia 14:45 Sporturi extreme... la limită (d, r) 16:00 Doctorul de suflete (s) 17:00 Salvați-l pe Willy II (aventuri, SUA, 1995) 19:00 doctorul de suflete (s) 19:55 Succes România - Alba Iulia 20:00 În cel mai rău caz (d) 21:00 Născut DJ (s) 22:00 Cod Omega 00:00 Cristi pe Tabără pe ei 01:15 Cod Omega

Elevi arădeni premiați la concursul internațional „TMMATE”

Sâmbătă a avut loc, la Colegiul Național „C.D.Loga” din Timișoara, prima ediție a concursului internațional de matematică „TMMATE”. Din Arad au participat - câte un elev din fiecare clasă și premianții la olimpiadele de matematică - de la Colegiul Național „Moise Nicoară” (însoțitori prof. Liliana Negrilă și prof. Augustini Moraru) și Colegiul Național „Elena Ghiba Birta” (însoțitor prof. Sorin Dumitrică)

Elevii arădeni au obținut l2 premii și mențiuni.

De la Colegiul Național „Moise Nicoară” au fost laureați: **Bălteanu Radu,** cl. a IX-a (prof. Potocean Octavia) - premiul I; **Filip Laurian,** cl. a VIII-a (prof. Potocean Mircea) și **Bucur Gabriel,** cl. a XI-a (prof.Potocean Octavia) - premiul II; **Frenț Simon,** cl. a VI-a (prof.Toader Mariana), **Ghiță Vlad,** cl.a VII-a (prof. Negrilă Liliana), **Papiu Alexandru,** cl. a X-a (prof.Toader Mariana), **Panda Corina,** cl. a XI-a (prof. Potocean Octavia) și **Margea Andrei,** cl. a XII-a (prof. Potocean Mircea) - mențiuni.

De la Colegiul Național „Elena Ghiba Birta” au fost premiați: **Ambruș Adrian,** cl. a XI-a (prof. Dumitrică Sorin) - premiul I; **Pop Aelius,** cl.a V-a (prof. Neagu Antonela), **Bonca Adelina,** cl. a VIII-a (prof.Neagu Antonela) și **Bogoșel Beniamin,** cl. a XI-a (prof. Dumitrică Sorin) - mențiuni.

V.F.

Una ... alta

Că s-au pus în vânzare rovinietele pentru drumurile naționale am spus deja. Ce n-am spus este faptul că autoritățile s-au grăbit pentru ca românii să nu se calce pe picioare în ultimele zile ale anului și să nu piardă vremea stând la coadă. Calcul complet eronat, deoarece la noi lumea dă năvală doar în ultima clipă, când nu mai are încotro. ● *Și totuși, banii colectați de la cetățeni pentru terenurile agricole vor rămâne în județe. Așa vrea cel puțin Alianța DA și, de cele mai multe ori, așa se va face.* ● *Dacă banii pe terenuri rămân în județe, banii de la Loto rămân în joc. Peste trei milioane de dolari sunt vânate atât de români săraci, cât și de cei care au dare de mână. Curios, mai toți cred că potul este luat atunci când vor cei de la Loteria Națională. De ce, oare?* ● *Ca să vedeți, cum învârtește comerțul tot ce-i iese în cale. De exemplu: pentru a nu jigni alte religii, în America se duce o campanie fără precedent pentru eliminarea semnificațiilor biblice ale nașterii Domnului. Astfel, brazii de Crăciun devin „pomi de sărbători”, iar urarea „Crăciun fericit“ devine Sărbători fericite. Dacă rușii au șters Crăciunul din calendar au făcut-o din pricini ideologice, uite că și banii au ideologia lor, la fel de periculoasă și fac din Moș Crăciun tot un fel de Moș Gerilă.* ● *Dacă Mircea Cinteză a declanșat debandada în Sănătate, contabilul Eugen Nicolăescu este hotărât să-i definitiveze opera. Asemenea tuturor celor care-și dau cu stângul în dreptul, Nicolăescu este ferm convins că merge pe drumul cel bun. Și e de-o consecvență înspăimântătoare! Întrebați-i pe medici, dacă nu credeți.* ● *Patronii de la Poli Timișoara aruncă banii în canalul Bega. Că fac experiențe cu Hagi e treaba lor (cineva îmi prorocea că Gică nu va apuca să ciocnească ouă roșii pe Bega), că adună ciurucurile de la Steaua iar e treaba lor, dar să dea 500.000 pentru Lucian Sânmărtean, care lustruiește de doi ani banca de rezerve a grecilor de la Panathinaikos, parcă e prea mult. Fiecare face însă ce vrea pe banii și cu banii săi. Și dacă ne gândim bine, banul e făcut să circule.* ● *Președintele UDMR, Marko Bela i-a cerut public iertare fiicei sale, pentru agresiunea la care a fost supusă, săptămâna trecută. „Eszter a fost agresată pentru că este fiica mea și îi cer iertare“, a spus liderul udemerist, care a adăugat că și el a fost amenințat public cu moartea.* ● *Cine purta vorbe că Traian Băsescu este amic la cataramă cu licoarea numită whisky, a exagerat unilateral. Președintele nostru nu face discriminare când e vorba de licori cu grade. L-am văzut cum a dat peste cap, dintr-un șut, un pahar de vin în Piața Constituției, l-am văzut zvântând cât ai zice „pește“ o sticlă de șampanie. Așa se și cuvine, ca președintele să fie imparțial cu toți și cu toate.* ● *Tot românul își bate capul cum să devină milionar în dolari sau în euro, dar prea puțini găsesc soluția. Ionuț Olteanu, din București, 34 de ani, a ajuns milionar pornind de la 150.000 de fire de salată verde, pe care le-a cultivat pe un hectar. Din vânzarea salatei a făcut 3000 de euro, pe care i-a investit în plante ornamentale. Astăzi, cifra de afaceri ajunge la trei milioane de euro. Ce e de reținut? Că totul e să începi ceva, dar nu orice. E complicat de simplu, nu?*

Tristan Mihuța

Lucrăm pentru Moș Crăciun!

De aceea, îți facem cadou, timp de un an, la Cartela Connex:

100 de minute naționale*

100 de telefoane Sharp Ferrari

100 SMS naționale**

5$ credit inițial

Tarif Connex - Connex către orice număr din țară***

*Primești câte 10 minute de convorbiri gratuite naționale în prima, a treia, a cincea, a șasea, a șaptea, a opta, a noua, a zecea, a unsprezecea și a douăsprezecea lună de la activare.
** Primești câte 25 de mesaje scrise naționale gratuite în prima, a treia, a cincea și a șasea lună de la activare.
*** Oferta valabilă pentru județele Arad, Bacău, Bihor, Brașov, Cluj, Galați, Iași, Mureș, Sibiu și Suceava dacă îți activezi Cartela Connex odată cu primul apel taxabil efectuat într-unul dintre aceste județe.
Minutele și mesajele scrise se pot utiliza în limita valabilității cartelei și sunt primele care se consumă din momentul alocării lor, indiferent de planul tarifar utilizat. Valabilitatea minutelor și a mesajelor scrise este de 30 de zile de la data acordării lor. Pentru informații despre numărul minutelor, al mesajelor scrise disponibile și perioada de valabilitate, apelează gratuit 444.
Oferta este valabilă pentru Cartela Connex activată până la 31 decembrie 2005. Regulamentul promoției "Oferta promoțională Cartela Connex" este disponibil la www.connex.ro. Detalii despre oferta completă la dealeri și în Magazinele Connex Vodafone.

CONNEX vodafone

(com./11.2005)

Rețea de trafic de carne vie - anihilată parțial

Polițiștii din cadrul Serviciului de Combatere a Crimei Organizate și Antidrog Arad i-au identificat pe Marin Săndulescu, din Constanța, Vasile Săndulescu, de 30 de ani, de asemenea din Constanța, Eduard Mirel Feraru, de 26 de ani, din Bacău, pe Gheorghe Florin Niculai, de 29 de ani, din Cernavodă și pe Adrian Szakacs, din Arad, care se fac vinovați de trafic de carne vie. Cei cinci, împreună (și) cu alte persoane, rămase neidentificate, au intenționat să constrângă și să plaseze pe piața prostituției din Spania mai multe tinere din țara noastră. Cercetările au scos în evidență faptul că, în luna noiembrie a anului curent, Laura C. și Mădălina Andreea V. au fost racolate de Eduard Feraru, care le-a vândut, cu suma de 800 de euro, lui Vasile Săndulescu și lui Gheorghe Niculai. Aceștia le-au transportat și cazat pe fete la Cernavodă, după care le-au dus în Turcia, la „produs”. Firește, cei doi „pești” și-au însușit toți banii obținuți de cele două, prin practicarea prostituției. Tinerele însă au reușit să se predea poliției turce, care le-au însoțit până la granița cu România. Ghinion însă! Cele două au fost așteptate, la vama Giurgiu, de alți doi traficanți de carne vie, care le-au dus la Constanța, unde le-au sechestrat într-un apartament. De acolo, unde cele două le-au întâlnit, în aceeași situație, și pe Silvia M., Anamaria D. și Viorica Elena M., fetele au fost preluate de Marin Săndulescu, fratele lui Vasile, pomenit mai sus. Acesta, împreună cu Adrian Szakacs, le-a transportat la Arad, pentru a le trimite, spre a practica prostituția, în Spania, prin intermediul unor inși care, deocamdată, nu au fost identificați. Planurile rețelei însă au fost dejucate în orașul nostru, lucrătorii Serviciului de Combatere a Crimei Organizate și Antidrog reușind să-l rețină pe Marin Săndulescu, pe care l-au și prezentat instanței, cu propunere de arestare preventivă, pentru trafic de persoane. A primit 29 de zile.

Foto: Șt. Matyaș

De asemenea, Tribunalul Arad a emis mandate de arestare (în lipsă) și pe numele celorlalți indivizi implicați în „afacere”. Doar Adrian Szakacs este cercetat în stare de libertate. Cercetările în cauză continuă, pentru tragerea la răspundere penală a tuturor membrilor obscurei rețele și pentru destrămarea în totalitate a grupului infracțional organizat, sub coordonarea D.I.I.C.O.T. - Biroul Teritorial Arad.

Eugenia Pantea

Informare și implicare

Subprefectul Levente Horvath a participat, ieri, la seminarul pentru informarea potențialilor beneficiari din regiunea Vest, privind stadiul celor două programe operaționale elaborate de Ministerul Integrării Europene (Programul Operațional Regional 2007-2013), respectiv Ministerul Economiei și Comerțului (Autoritatea de Management pentru Programul Operațional Sectorial - Creșterea Competitivității Economice). Evenimentul a fost organizat de către ADR Vest, la Timișoara, cu scopul de a informa reprezentanții administrației publice locale, ai mediului de afaceri, ONG-urilor, universităților, asupra intervențiilor de tip fond structural în perioada 2007-2013 și de a implica toate instituțiile relevante în procesul de programare, de la nivel regional, a domeniilor de intervenție cuprinse în cele două programe.

D. Duțu

Exclusivitate

Fuziune, unitate și respectarea promisiunilor

Interviu cu d-na Mona Muscă, deputat PNL

☛(Urmare din pagina 1)

Pentru mine, un asemenea comportament este inacceptabil din partea unui om politic, cu atât mai mult din partea unui președinte de partid și prim-ministru. În consecință, n-am putut să dau un vot de încredere pentru cineva care nu își respectă cuvântul dat, care una spune și alta face. Știam că o consecință a votului meu era demisia de onoare.

- Pot fi considerate cele două demisii un exemplu și în același timp o lecție pentru politicienii români?

- Nu vreau să dau lecții nimănui, pur și simplu am standardele mele. Or fi având oamenii nevoie de lecții, dar eu nu dau lecții. Am câteva principii, nu multe, la care țin și de la care nu abdic. Pe de altă parte, pot să spun că publicul știe cu cine are de-a face în ceea ce mă privește.

Eu îmi respect promisiunile

- În ultimul sondaj CURS sunteți doar la trei procente în urma lui Traian Băsescu, în privința încrederii electoratului. Credeți că demisiile au contat la această situare în sondaj?

- Nu doar în ultimul sondaj stau astfel lucrurile. Nu mă pot plânge de sondaje. Când eram ministru, eram considerat, în sondaje, cel mai bun ministru. Chiar și în 2004, în campania electorală și înainte de campanie, eram cam în aceeași situație.

- În acest caz, poate PNL să facă abstracție de poziția d-voastră în sondaje și să vă marginalizeze?

- Nu știu dacă vrea sau nu să facă abstracție de poziția mea în sondaje. Nimeni nu poate forța partidul să facă ceea ce nu vrea să facă. Problema e să îmi țin cuvântul dat, să respect promisiunile din campania electorală și programul de guvernare. Toate acestea înseamnă că eu aduc puncte în continuare partidului, așa cu am făcut și până acuma.

- Una dintre problemele fundamentale ale oricărei politici este raportul dintre partide și electorat și persoane politice și electorat. D-voastră sunteți într-un raport excelent cu electoratul. Și atunci cum poate un partid să ignore această stare de lucruri?

- Așa cum decurg lucrurile la ora actuală în PNL, poți să te aștepți ca partidul să-și permită orice. Ceea ce s-a întâmplat de curând cu Cristian Boureanu, un tânăr destul de proaspăt în politica de vârf, demonstrează că se poate orice și PNL, din păcate, a ales o variantă mai puțin inteligentă. Cred că ar trebui mai mult sânge rece, mai multă raționalitate, mai multă atenție îndreptată spre public, mai multă consecvență în programul de guvernare, mai multă hotărâre în privința deciziilor, într-un cuvânt, mai multă atenție la ceea ce are de făcut un partid aflat la guvernare.

Nu am prietenii în politică

- Se știe că sunteți apropiată de Theodor Stolojan, Valeriu Stoica și chiar de Traian Băsescu...

- Îmi pare rău, nici măcar nu vă las să-mi puneți întrebarea. Nu sunt mai puțin sau mai mult apropiată de vreunul dintre ei decât de ceilalți membri ai PNL. Relația mea cea mai apropiată este cu membrii simpli ai PNL. Chestiunea acesta că ești mai aproape de unul sau altul o fi având relevanță pentru alții, nu și pentru mine. Eu pot să fiu solidară pe un principiu cu cineva sau pot să fiu solidară pe promisiunile făcute cu cineva. Nu am prietenii în politică, nu sunt în relații de rudenie, de vecinătate, de amiciție în politică. În politică trebuie să fii cristal în ceea ce privește principiile și argumentele. Pe principii și argumente pot să fiu solidară cu oricine. Nu fac parte din nici un fel de tabără, eu nu mai cred de mulți ani în taberele dintr-un partid. Este cea mai păguboasă formulă politică, cea a taberelor. Drept urmare, nu sunt nici mai apropiată, nici mai depărtată de vreunul dintre cei cu care am lucrat sau lucrez.

În PNL există multă îngrijorare

- Și totuși există astfel de tabere în toate partidele. Putem spune că în PNL există un grup de opoziție la actuala conducere a partidului?

- Nu, categoric nu, pentru că nu există vreun alt grup decât cel care este la putere. Există însă multe îngrijorări exprimate sau nu de membrii PNL. Sunt convinsă - se vede și în sondajele de opinie - că îngrijorările sunt și ale electoratului. Există o scădere bruscă în sondaje a PNL, care dacă ar fi în anul al patrulea de guvernare ar avea o justificare, dar în primul an de guvernare este grav să existe o asemenea scădere. Asta ne îngrijorează aproape pe toți.

- Vi s-au făcut propuneri să reveniți mai în prim-planul partidului?

- Nu, dar nici nu cred că ar fi cazul să mi se facă o propunere în acest sens. Eu voi fi întotdeauna unde mi-e locul și voi face pentru PNL tot ce pot face din acea poziție. Nu cred că funcția îți dă mai multă credibilitate.

- Dar îți dă mai multă putere!

- Cred că din orice poziție poți să faci treabă bună dacă vrei, iar eu încerc să respect promisiunile pe care le-am făcut în campania electorală chiar din poziția de simplu membru al PNL și parlamentar fără nici o funcție. M-am luptat pentru bugetul Sibiului, pentru bugetul Culturii, pentru că am criticat PSD-ul pentru subfinanțarea culturii și acum, în loc să ne respectăm promisiunile, ne-am trezit că avem o finanțare mai mică decât a PSD-ului la Cultură. În această situație am luptat cât am putut ca să aduc PNL-ul la respectarea promisiunilor și a programului de guvernare.

Stolojan - îngrijorat de căderea liberă a PNL

- La un moment dat, se vorbea despre revenirea lui Theodor Stolojan mai aproape de decizie în PNL și în Alianță. Mai poate avea Theodor Stolojan pretenții la conducerea partidului sau a guvernului după ce a clacat în campania electorală?

- Nu știu dacă dl. Stolojan a avut vreo pretenție la conducerea partidului sau la luarea deciziilor. Nu l-am auzit vorbind în acest sens. Ba, mai mult, l-am auzit că nu dorește să se implice în conducerea partidului sau a guvernului. Domnia-sa a spus cu totul altceva: că este îngrijorat de căderea liberă a PNL și, ca atare, este gata să ajute și domnia-sa cum poate. Această ofertă este firească, pentru că ea vine din partea unui om care a salvat PNL, care l-a dus de la 7% la peste 20%. Un om care a făcut așa ceva are toată legitimitatea să fie îngrijorat pentru ceea ce se întâmplă cu PNL și să-și ofere, după puterile lui, serviciile pentru a opri declinul și chiar pentru a spori procentele.

- Și cum ar putea să facă acest lucru?

- Din câte mi-am dat eu seama - n-am mai vorbit cu dânsul -, din declarațiile domniei-sale, dânsul ar dori să existe dezbateri în sânul partidului pe tema găsirii unor soluții privind ranforsarea PNL. Eu îi apreciez convecvența, onestitatea, corectitudinea și eficiența.

Singura soluție înțeleaptă este fuziunea

- De vreme ce formula de alianță scârțâie tot mai tare în ultima vreme, sub ce formă vedeți în viitor relația dintre PNL și PD?

- Din păcate au fost multe declarații ale unor membri ai Alianței care au înveninat relațiile dintre PNL și PD. Declarațiile au venit din ambele părți. E adevărat că, în ultima vreme, purtătorii steagului conflictual au fost liberalii, dar și democrații au avut destule derapaje pe această temă. E foarte grav când o alianță are un program bun de guvernare, are un protocol bun de alianță, sunt oameni care gândesc la fel, care doresc același lucru și, cu toate astea, ajung ca din parteneri să devină adversari. Asta este foarte grav și cred că sunt foarte vinovați cei care au înveninat prin declarațiile lor relația dintre cele două partide. Cred că, așa cum am reușit să ne înțelegem împreună și să respectăm protocolul, avem toate șansele să încercăm și în continuare să fim parteneri, și nu adversari. Cred că singura soluție înțeleaptă, rațională, este fuziunea, pentru a crea un partid mare de la centru până la dreapta, care să fie opozabil PSD. Este singura soluție.

- Care va fi drumul deputatului Mona Muscă în politica românească?

- Drumul pe care îl urmează un om în politică nu este determinat doar de voința lui. Acest drum este construit prin ceea ce ai făcut, prin ceea ce ai declarat și prin respectarea cuvântului dat. De aici încolo, drumurile sunt deschise atât pentru promovare, cât și pentru cădere. Depinde de comportament și rezultatele politice. Are rol și întâmplarea, conjunctura.

- Se mai poate vorbi despre democrație în partid de vreme ce Cristian Boureanu a fost suspendat pe timp de un an pentru că a exprimat niște opinii?

- Cred că a fost una dintre cele mai triste și păguboase decizii pe care a luat-o PNL. Au fost puse sub semnul întrebării democrația și libertatea de exprimare în PNL. Aș profita de întrebare pentru a transmite un mesaj tuturor liberalilor, de la membrii simpli, pâmă la conducerea PNL. Cred că în acest moment avem nevoie să adunăm forțele liberale pentru a face ceea ce am promis oamenilor care ne-au votat. Cred că, în loc de excluderi și suspendări, e nevoie de unitate. În loc de decizii autoritare, care până la urmă exprimă lipsa de autoritate, e nevoie de mai multă înțelepciune și mai multă unitate în partid. Soluția ar fi să ne adunăm cu toții, să analizăm cum am ajuns în această situație, care este destul de critică, dar se poate îndrepta, să găsim împreună cele mai bune rezolvări, să închidem fronturile dintre noi și cele cu partenerii noștri și să deschidem adevăratul front: cel cu adversarii, în speță PSD. Doresc să se înțeleagă că nu formând grupuri revoltate sau autoritare în partid vom reuși, ci adunându-ne toți sub același steag pentru că oamenii au investit mult în noi și nu trebuie să-i dezamăgim.

Foto: Șt. Matyaș

Dorel Popa îl acuză pe Gheorghe Falcă de ilegalități

Fostul primar al Aradului, Dorel Popa, actualmente consilier municipal, a susținut ieri o conferință de presă în care a precizat că va monitoriza activitatea primarului Gheorghe Falcă, pentru că s-a făcut ilegalități, dar nu va răspunde provocărilor. Mai exact, fostul primar al Aradului a spus că nu va răspunde scrisorii deschise, care i-a fost adresată de grupul de consilieri PD, deoarece este un „ghiveci”.

În schimb, Dorel Popa i-a cerut consilierului PD Cristian Moisescu să declare public dacă este unul dintre semnatarii scrisorii, publicate în ziarul Adevărul de Arad, de luni, unde era acuzat de mai multe ilegalități. **„Am cerut în cadrul unei ședințe a CLM din luna octombrie a anului trecut să se facă o comisie de anchetă, privind persoana mea, iar până de Crăciun să se dea publicității rezultatele. Acest lucru nu s-a făcut nici până în ziua de astăzi. De aceea nu am să răspund la „ghiveciul acuzațiilor, care nu au nimic în spate”.**

Licitația stadionului ACU

Dorel Popa a precizat că i-a solicitat, printr-o adresă, primarului Gheorghe Falcă și doamnei Doina Paul să-i comunice scris dacă au organizat licitații publice pentru terenuri care au fost revendicate sau erau în instanță. Conform celor declarate de Dorel Popa, a avut loc o astfel de licitație la Stadionul ACU. **„Licitația pentru stadionul ACU a fost ilegală, deoarce era un proces pe rol și nu putea avea loc o licitație, decât după renunțarea la proces și radierea acestuia din cartea funciară”.**

Emisiunile TV

În continuare Dorel Popa s-a referit la emisiunile TV la care a participat primarul Gheorghe Falcă. **„L-am văzut pe primar făcând câteva afirmații și anume că nu a existat studiu de fezabilitate pentru străzile Voinicilor și Renașterii. Total neadevărat, pentru că studiile de fezabilitate erau făcute, erau și banii, iar lucrările puteau fi executate”.** Dorel Popa i-a adresat o întrebare deschisă primarului Gheorghe Falcă: **„unde sunt cele 200 de milioane de euro pentru investiții și cei 6500 de oameni, care au fost angajați de curând?”.**

Tâlhăria Recons

Dorel Popa a ținut rectifice declarația făcută la adresa primarului Gheorghe Falcă cu ocazia ultimei ședințe de CLM. **„L-am făcut tâlhar și nenorocitul și nu nesimțit. Tâlhar pentru că «Tâlhăria Recons», în care prietenul primarului, Filip, și-a permis să acapareze proprietatea municipiului Arad, adică peste 40% din acțiunile Recons. I-am spus «nenorocitul», pentru că oricine încalcă legea se nenorocește”.**

În încheierea conferinței de presă, Dorel Popa a precizat că are un dosar în care poate dovedi că primarul Gheorghe Falcă a făcut ilegalități cu terenuri în zona Zădărenilor, dar nu a dorit să spună mai multe.

Gheorghe Falcă: „Acum se vede adevărata față a dl. Popa”

În replică, primarul Gheorghe Falcă a declarat: **„Cetățenii din Arad îl cunosc foarte bine pe dl. Popa cu bune și cu rele, dar sunt sigur că nu îl cunosc ca individ care să vorbească cu aceste cuvinte: tâlhar și nenorocit. Cred că acum cetățenii municipiului îi văd adevărata față a dl. Dorel Popa. Cred că s-a întâmplat ceva în interiorul dl. Popa de a început să ia parul în postul Crăciunului și să dea în stânga și în dreapta. Pentru că acum suntem în postul Crăciunului și toți creștinii așteaptă nașterea Domnului, o să ne rugăm pentru liniștea lui”.**

Daniel Albu

PPE studiază programul „popularilor lui Ciontu”

Președintele Partidului Popular, Corneliu Ciontu,s-a întâlnit, la Bruxelles, cu Hans Gert Poetterig, președintele grupului parlamentar al PPE din Parlamentul European și Guido Podesta, președintele Comisiei parlamentare comune UE- România. Temele dezbătute au fost integrarea României în UE și aderarea Partidului Popular la PPE. Au fost stabilite procedura și calendarul de aderare, demarând prima fază, studierea documentelor programatice ale PP, de către o comisie specială a PPE.**„Oficialii europeni și-au manifestat satisfacția pentru apariția în România a unui partid popular născut, care și-a asumat valorile populare încă de la începutul activității sale pe scena politică românească și s-au declarat convinși de necesitatea unui pol popular puternic, care să coaguleze toate partidele care au optat pentru această doctrină. Deasemenea, au avertizat că în perioada următoare România trebuie să evite crize sau blocaje majore, cum ar fi alegeri anticipate, care, coroborate cu anumite probleme interne ale uniunii, ar putea duce la amânarea aderării”**, a declarat Vasii Vasile, prim-vicepreședintele PP Arad.

Simion Todoca

Registrul Auto Român, în atenția deputatului Igaș

Deputatul PD de Arad, Constantin Igaș, l-a interpelat pe secretarul de stat din Ministerul Transporturilor, Construcțiilor și Turismului, Septimiu Buzasu, privind problemele cu care se confruntă Registrul Auto Român Arad.

Una dintre probleme este legată de blocarea benzii a doua DN 7, unde este situat sediul RAR Arad. Dată fiind activitatea intensă a acestei instituții pe o distanță de 600 metri, drumul este de foarte multe ori blocat, situație care conduce la producerea a foarte multe evenimente rutiere, dintre cele mai neplăcute. Rezolvarea acestei situații este una viabilă și, din câte se pare, se află în „grădina” Regionalei CFR Timișoara.

„Conducerea RAR Arad mi-a făcut o prezentare a problemelor cu care se confruntă instituția, precum și demersurile făcute către Regională, unde au fost adresate în repetate rânduri solicitări, începând din anul 2001, pentru concesionarea unei suprafețe de teren aflată în proprietatea privată a acestei Regionale CFR, în vederea construirii unei parcări care să ducă la detensionarea circulației. Terenul solicitat este situat pe partea dreaptă a stației CFR Arad Vest și are o suprafață de 9000 metri pătrați, fiind în imediata apropiere a sediului RAR Arad. În urma verificărilor efectuate pe teren, s-a constatat că terenul este liber de orice sarcini și că în subteranul terenului nu se găsește nici o gospodărie subterană.”

Deputatul Constantin Igaș a cerut analizarea situației, întrucât soluția închirierii terenului solicitat este una realizabilă și ideală în condițiile în care activitatea desfășurată de RAR Arad s-ar face în cele mai bune condiții, iar DN 7 ar servi circulației rutiere în proporție de 100%.

De menționat mai este și faptul că cele două reprezentanțe implicate, RAR Arad, respectiv Regionala CFR Timișoara, nu dispun în momentul de față de o reprezentare juridică în teritoriu, astfel încât se simt neputincioase în fața acestei probleme, solicitând sprijinul deputatului arădean, respectiv al Ministerului Transporturilor pentru o rezolvare cât mai rapidă a problemei.

Daniel Albu

Programul Fermierul în cinci pași (2)

De la 1 ianuarie programul „Fermierul" devine operațional. El poate da o șansă tuturor celor ce vor să facă o afacere în agricultură să înceapă. Ministerul Agriculturii recomandă ca începutul să fie **(pasul 1)** o vizită la Direcția Agricolă pentru conturarea ideii de afacere. Urmează întocmirea dosarului de finanțare **(pasul 2)** cu un expert OJCA și apoi discuția și contractul de finanțare cu Sapard **(pasul 3).** Mai rămân de făcut încă doi pași:

PASUL 4 - discuția și contractul cu banca

Cu contractul de finanțare încheiat la SAPARD și împreună de expertul OJCA, mergeți din nou la bancă sau la agenția de microfinanțare. Aici încheiați un al doilea contract, de data aceasta cu banca. Practic, având contractul cu SAPARD, încheierea unui contract cu banca este simplă. Banca știe deja că SAPARD-ul v-a acceptat și de aceea aveți șanse mari ca să vă accepte și ea. Între cele două contracte pe care le semnați - primul cu SAPARD-ul și al doilea cu banca - există o diferență. Primul contract este pentru jumătate din sumă, iar al doilea este pentru toată suma. În această fază, Ministerul Agriculturii vă ajută din nou, pentru că dumneavoastră nu trebuie să prezentați garanții băncii. Pentru dumneavoastră, vor garanta Fondurile de Garantare, care sunt o plasă de siguranță. În plus, bunurile cumpărate cu creditul obținut vor putea sta și ele drept garanție.

Acum aveți cele două contracte semnate și primiți creditul de la bancă pentru tot proiectul dvs.

PASUL 5 - realizarea proiectului

Acum începeți efectiv să cheltuiți banii pentru ceea ce v-ați propus: cumpărați animale, construiți grajduri, cumpărați mașini și utilaje agricole, cumpărați semințe, faceți pensiunea rurală, începeți să plantați pomii sau vița de vie etc.

Expertul OJCA vă ajută la întocmirea dosarelor de achiziții prin selectarea celor mai buni furnizori de bunuri sau servicii pentru realizarea proiectului. Este o condiție a Uniunii Europene ca pentru orice achiziție de bunuri de peste 10.000 de euro (360 milioane lei vechi) să găsiți 3 oferte, dintre care s-o alegeți pe cea mai bună.

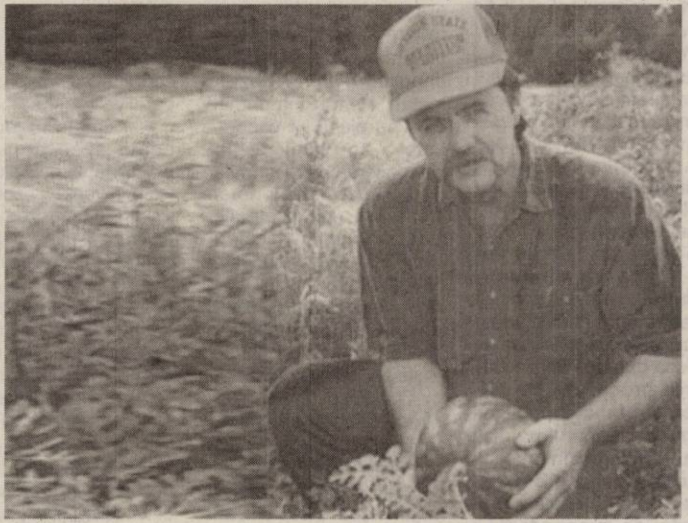

Începerea proiectului nu înseamnă că a doua zi puteți merge la bancă să ridicați banii. Băncile sunt prudente și vor să se asigure că banii pe care-i dau sunt folosiți exact pentru scopul desemnat. Probabil că banca va plăti banii direct către furnizorul dumneavoastră. De exemplu, dacă solicitați un credit pentru un tractor, banca virează banii direct către fabrica de tractoare. Dacă cereți un credit pentru cumpărarea de vaci de lapte, banca virează banii direct celui care vă vinde vacile. Dumneavoastră trebuie să mergeți să vă luați tractorul sau vacile sau ceea ce ați cerut prin creditul luat. De asemenea, probabil că banca nu vă va da toți banii deodată. Îi va da în timp, pe măsură ce aveți nevoie de ei. Nu uitați însă că orice credit trebuie dat înapoi, cu tot cu dobândă. La fel e și cu acesta. Avantajul pe care-l aveți este însă că dumneavoastră nu trebuie să dați înapoi decât jumătate din banii pe care i-ați luat. De ce? Pentru că cealaltă jumătate e plătită de SAPARD.

Acum devine mai clar de ce ați încheiat două contracte și nu unul singur.

Dumneavoastră veți lua de la bancă întregul credit, iar pe măsură ce înaintați în activitate, SAPARD-ul vine din urmă și vă dă jumătate din bani (atenție: pe bază de chitanțe și facturi). Deci primiți mai întâi creditul de la bancă (care devine datorie pe care trebuie să-o dați înapoi), iar apoi jumătate din această sumă de la SAPARD (bani pe care îi folosiți pentru a acoperi jumătate din datorie).

Aici însă aveți unele avantaje. În primul rând, creditul vi se acordă pe termen lung - până la 10 ani de zile. În al doilea rând, aveți o perioadă de grație cuprinsă între 1 și 5 ani, în funcție de domeniul în care veți investi. După această perioadă, când ferma sau afacerea începe să producă, veți începe să plătiți jumătatea rămasă din credit. În al treilea rând, Ministerul Agriculturii va alege acele bănci care au cele mai mici dobânzi.

De ce Programul Fermierul?

Poate vi se pare prea simplu sau prea frumos. Adică statul îmi dă bani pe 10 ani ca să fac o afacere în agricultură, eu trebuie să dau înapoi doar jumătate, nu trebuie să garantez cu nimic și beneficiez și de cele mai mici dobânzi?

Într-adevăr, e nevoie de niște explicații. Trebuie să știți că, dacă proiectul nu merge cum trebuie, sau banii nu sunt cheltuiți așa cum ați declarat în cerere, SAPARD-ul sau banca opresc finanțarea. Iar dacă nu puteți să dați înapoi creditul atunci când vine vremea, banca devine stăpână pe utilajele cumpărate din credit sau pe ferma pe care ați construit-o din credit. Sau pe orice altceva ați cumpărat din credit. Pe lângă aceasta, nu orice dosar depus la SAPARD sau la bancă va fi aprobat. Veți fi în concurență cu alții, iar cei mai buni vor câștiga.

De ce există Programul Fermierul, cu toate avantajele prezentate? România primește în 2006 circa 400 de milioane de euro de la Uniunea Europeană. Gratuit.

Dar îi primește doar dacă are proiecte la care să-i poată folosi. Nimeni nu-ți dă bani fără un scop. Iar România primește bani pentru proiecte specifice, de la crearea de ferme de vaci pentru lapte sau de ateliere meșteșugărești până la construirea de fabrici de conserve. Problema este că acești bani de la Uniunea Europeană s-au cheltuit până acum foarte încet. Până acum, oamenii apelau mai greu la fondurile SAPARD, pentru că nu aveau partea de cofinanțare, acei 50% necesari (SAPARD-ul dă doar jumătate din bani, așa cum se știe). Și chiar dacă aveau banii, oamenii nu se încumetau să garanteze cu casa sau cu pământul.

Acum, Programul Fermierul vă dă șansa să faceți împrumut bancar, putând garanta cu bunurile obținute de pe urma creditului. Tocmai pentru ca fondurile SAPARD să fie cheltuite, iar satul românesc să se dezvolte.

Începând cu 1 ianuarie 2006, la băncile sau agențiile de microcreditare pe care Ministerul Agriculturii le va anunța din timp, puteți merge să luați credite prin Programul Fermierul. Pentru informații suplimentare vă puteți adresa Oficiilor Județene de Consultanță Agricolă, încheie recomandările Ministerul Agriculturii.

D. Sava

Până în prezent, în Arad

Nici o subvenție pentru tractoare

Deși achiziționarea de tractoare și utilaje agricole este subvenționată în procent de 45 la sută, agricultorii arădeni nu se prea înghesuie să beneficieze de acest sprijin financiar. Ioan Hodea, director la Direcția pentru Agricultură și Dezvoltare Rurală (DADR) Arad spune că, până în momentul de față, nu a fost înregistrată decât o cerere pentru cumpărarea de utilaje agricole. **„Probabil oamenii sunt ocupați acum cu alte treburi de sezon, cum ar fi tăierea porcilor, de exemplu, însă cred că după sărbători alta va fi situația...”,** explică Ioan Hodea.

DADR Arad continuă seria acțiunilor de promovare a modalităților prin care țăranii își pot cumpăra tractoare și utilaje subvenționate, precum și instalații de muls. **„Astăzi, de exemplu, o delegație a noastră va fi prezentă la Pecica, la o întâlnire cu agricultorii din întreaga zonă. Așteptăm oamenii să pună întrebări pentru a afla cum se pot obține astfel de subvenții”,** explică Ioan Hodea. De asemenea, la întrunirile cu agricultorii, specialiștii DADR Arad vor explica sătenilor în ce constă și cum se pot accesa credite prin programul „Fermierul”.

Cosmin Trif
Foto: Șt. Matyaș

Politica Agricolă a Uniunii Europene (V)

Piața legumelor și fructelor proaspete

Organizarea Comună de Piață (OCP) a legumelor și fructelor proaspete se bazează pe prevederile Regulamentului CE nr 2200 din 1996. OCP a legumelor și fructelor proaspete include reglementări privind formele de sprijin și organizațiile de producători.

Formele de sprijin cuprind plăți directe, restituiri la export și sprijin acordat organizațiilor de producători. Plățile directe utilizate astăzi sunt prevăzute de Regulamentul CE nr 583/2004 și prevăd acordarea acestora numai pentru culturile anuale.

Restituirile la export se acordă numai pentru urmatoarele produse: lămâi, portocale, piersici, nectarine, mere, struguri de masă și unele fructe cu coajă. Valoarea restutuirilor la export reprezintă diferențele de preț între UE și piața mondială precum și unele cheltuieli legate de export. Acestea sunt stabilite periodic de către Comisia Europeană.

Sprijin acordat organizațiilor de producători. Se disting două tipuri de organizații de producători: organizații cu recunoaștere definitivă (cooperative de marketing) și organizații cu recunoaștere preliminară (grupuri de producători). Organizațiile de producători cu recunoaștere definitivă primesc un sprijin financiar echivalent cu 4,1% din valoarea producției vândute. Acordarea acestui sprijin de la bugetul comunitar este condiționată de elaborarea și depunerea unui plan de producție și de marketing operațional. Acest plan trebuie aprobat de către organismul de plăți acreditat.

Grupurile de producători recunoscute preliminar au nevoie de o perioadă de 3-5 ani pentru a confirma în vederea recunoașterii definitive. Recunoașterea preliminară se obține numai după prezentarea unui program operațional credibil (plan de producție și marketing) care trebuie aprobat de organismul de plăți în vederea obținerii sprijinului financiar similar.

Programele operaționale (de producție și marketing) prevăd modalitățile de realizare a producției, respectarea normelor de protecție a mediului, sistemul de asigurare a calității produselor, modalitățile de promovare și distribuție a acestora, etc.

Condițiile de comercializare a legumelor și fructelor proaspete. Aproximativ 70% din totalul producției de legume și fructe proaspete din UE este comercializată prin rețeaua de supermarketuri. Cerințele cumpărătorilor legate de siguranța alimentară necesită o anumită confirmare (certificare) a calității produselor. Acest lucru trebuie realizat de organisme neutre de inspecție și certificare a calității. Pentru a obține contracte de vânzare la supermarketuri organizațiile de producători trebuie să obțină certificarea EUROPGAP. Această certificare, deocamdată, nu este menționată ca obligatorie în legislația UE dar este frecvent solicitată de către supermarketuri și are consecințe financiare importante (prețuri mai bune).

În UE există 36 standarde de comercializare cu privire la calitatea legumelor și fructelor proaspete. Standardele sunt obligatorii și trebuiesc respectate în toate stadiile: producție, transport, industrializare și comercializare. Etichetarea produselor este obligatorie și trebuie să cuprindă clar: originea produsului (locul de proveniență), soiul sau varietatea și clasa de calitate din care face parte.

Retragerea de pe piață a legumelor și fructelor proaspete. În cazul în care există supraproducție de legume și fructe pot fi reținute de la vânzare (retrase de pe piață) o cantitate în limita de până la 5% din producție. Retragerea de pe piață a legumelor și fructelor se face prin intermediul unor organisme autorizate pentru: conopidă, tomate, vinete, caise, piersici, nectarine, pere, mere, lămâi, mandarine, portocale, clementine, pepeni galbeni și verzi. Pentru această retragere se primește ajutor financiar. Produsele retrase de pe piață pot fi distribuite gratuit în scopuri caritabile de binefacere, sau pot fi livrate la distilare, pentru hrana animalelor, alte scopuri nealimentare sau chiar distruse în caz de alterare.

Organizațiile de producători. Organizarea comună de piață se bazează , într-o proporție însemnată, pe organizații de producători (asociații profesionale și cooperative de marketing) și pe grupuri de producători. Organizațiile de producători reprezintă persoane juridice (organizații neguvernamentale sau societăți comerciale) înființate la inițiativa producătorilor de legume și fructe și care dețin o recunoaștere definitivă din partea unuia din statele UE. Grupurile de producători au ca scop principal comercializarea producției membrilor săi și care nu îndeplinesc criteriile de recunoaștere definitivă, pot primi la cerere o recunoaștere preliminară pe o perioadă de tranziție de 3-5 ani, pentru a putea fi recunoscute definitiv. La nivel național sunt constituite organizații interprofesionale care reprezintă persoanele juridice ale tuturor operatorilor din sistem (producători, procesatori, distribuitori, comercianți și consumatori).Organizațiile interprofesionale sunt agreate de statele membre în prima fază apoi primesc o recunoaștere din partea comisiei UE.

Operatorii din sectorul legume-fructe sunt reprezentați la nivelul UE prin organizații interprofesionale multinaționale (COPA; COGECA) care fac parte din comitetul consultativ al Comisiei UE.

Ing. Zoriti Leonard
Consilier superior OJCA Arad

Achitat de Curtea de Apel Timişoara

Comisarul Pavel Roman a fost reîncadrat la Garda Financiară Arad

În urmă cu o săptămână, mai precis în data de 5 decembrie 2005, comisarul Pavel Roman a primit Decizia de reîncadrare în cadrul Secţiei din Arad a Gărzii Financiare (GF), act semnat de către Adrian Cucu, comisarul general al Gărzii Financiare din România. Pavel Roman a fost reîncadrat pe funcţia avută anterior suspendării sale, care a avut loc în data de 21 aprilie 2004 (când a fost trimis în judecată de către procurorii de la Parchetul Naţional Anticorupţie, care l-au acuzat de primirea de foloase necuvenite, pe baza unui denunţ al omului de afaceri arădean Gheorghe Medinţu), cea de simplu comisar. Reîntoarcerea lui Pavel Roman, de numele căruia se leagă poate cele mai spectaculoase controale ale Gărzii din Arad (în urma cărora au fost trimişi în judecată şi chiar condamnaţi la închisoare unii agenţi economici care au încălcat legile în vigoare) vine în urma unei sentinţe judecătoreşti emise în data de 25 octombrie 2005, de către judecătorii de la Curtea de Apel Timişoara, cei care au menţinut sentinţa dată de către judecătorii arădeni, prin care s-a dispus achitarea acestuia, reîncadrarea pe funcţia avută anterior şi plata, conform Legii 188/1999 (legea funcţionarilor publici), salariilor pentru perioada cât acesta a fost suspendat din funcţie.

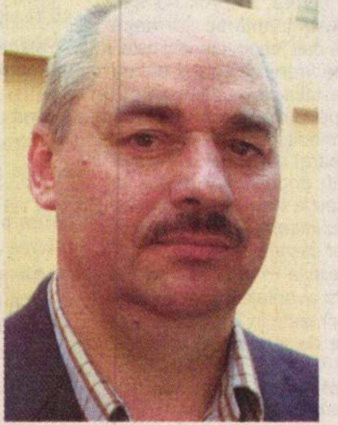

Iată ce ne-a declarat Pavel Roman, la câteva zile de când a reintrat în rândurile comisarilor GFA: **„Nu pot decât să mă bucur că judecătorii nu au cedat presiunilor făcute asupra lor de către cei care mă doreau legat, iar în ceea ce-l priveşte pe Gheorghe Medinţu, cel care m-a reclamat, având în vedere achitarea mea, mă voi adresa organelor de cercetare penală. Asta, pentru ca el să fie cercetat sub aspectul săvârşirii infracţiunilor de denunţ calomnios şi mărturie mincinoasă, şi pentru stabilirea de daune materiale şi morale pentru repararea, dacă omeneşte este posibil aşa ceva, a imaginii mele care consider că a fost grav prejudiciată. Aş dori, la fel ca şi în cazul meu, ca justiţia să nu se lase influenţată şi să-şi facă datoria cu aceeaşi fermitate“.**

Sorin Cirţi, comisarul şef al GFA ne-a declarat: **„Din dispoziţia lui Ionel Olari, comisarul şef al Comisariatului Regional Timiş, Pavel Roman a fost reîncadrat încă de săptămâna trecută în funcţia pe care a deţinut-o anterior, cea de comisar. Are aceleaşi drepturi salariale, actualizate, şi lucrează cot la cot cu ceilalţi comisari din cadrul secţiei pe care o coordonez“.**

Conform art.74 alin.3 din Legea 188/1999, **„dacă se dispune scoaterea de sub urmărire penală ori încetarea urmăririi penale, precum şi în cazul în care instanţa judecătorească dispune achitarea sau încetarea procesului penal, suspendarea din funcţia publică încetează, iar funcţionarul public respectiv va fi reintegrat în funcţia publică deţinută anterior şi îi vor fi achitate drepturile salariale aferente perioadei de suspendare“.** Deci, este interesant de urmărit dacă şi cine va plăti salariile restante comisarului Pavel Roman, suma pe care acesta ar avea-o de primit ridicându-se la circa 300 de milioane de lei. Pentru că, conform legii, persoana vinovată, indiferent cine este aceasta, din ce structuri face parte, va trebui să scoată aceşti bani din buzunarul propriu, nu să fie plătiţi de către vreo instituţie.

Romulus Dubăţ

La Lipova, conform spuselor primarului localităţii

Gazul metan nu mai este o Fata Morgana

Adevărul a publicat, de multe ori până azi, articole referitoare la faptul că, în oraşul Lipova, investitorii refuză să vină din cauza unui aspect deosebit de important: lipsa gazului metan. Pentru toţi primarii care au ajuns să conducă Lipova, în ultimii 15 ani, introducerea gazului metan a fost una dintre primele promisiuni - şi, poate, cea mai importantă - făcute în campania electorală. Până deunăzi însă, nimic, astfel că Lipova a rămas (şi este şi acum) unul dintre cele mai „lovite", sub acest aspect, oraşe ale judeţului Arad.

O astfel de investiţie, de introducere a gazului metan, costă enorm şi nu credem să existe vreo localitate în judeţul nostru - nici în majoritatea celor din alte judeţe - care să poată suporta, din propriul buget, sumele necesare. Viorel Popina, primarul Lipovei, se plângea, nu o dată, că sumele necesare sunt de ordinul zecilor de miliarde şi administraţia n-are cum să le suporte. **„Lucrarea costă foarte mult, mai precis 70 de miliarde de lei, iar noi n-avem de unde să dăm aceşti bani. Sperăm ca Guvernul să ne ajute”** - spunea edilul-şef al Lipovei anul trecut şi cu multe alte prilejuri.

Totuşi, primarul oraşului de pe valea Mureşului, fiind conştient că doar în cazul în care va reuşi să **„aducă”** gazul metan în localitate, poate avea pretenţii ca oraşul să se dezvolte şi astfel, prin venirea unor investitori, să se creeze noi locuri de muncă, a început să facă drumuri de Bucureşti pentru a solicita, chiar de la sursă (Guvernul României -n.n.), ajutor. Mai mult, primarul s-a deplasat şi la Mediaş, la Societatea Naţională de Gaze Naturale, cerându-i ajutor şi conducerii acestei instituţii.

La sfârşitul săptămânii trecute, pentru primar - dar, bineînţeles, mai ales pentru Lipova - s-au arătat primele semne bune. Spunem asta pentru că Viorel Popina, fiind plecat la Bucureşti, a purtat discuţii cu reprezentanţi din Guvern, care au posibilitatea de decizie în privinţa acordării de fonduri pentru investiţii - în cazul nostru, e vorba de introducerea gazului metan - iar, în urma acestora, a primit răspunsuri dătătoare de speranţă. **„Vă pot spune, cu siguranţă, că în proporţie de 70 la sută vom primi fondurile necesare pentru aducerea gazului metan la uşile Lipovei. După care, aşa cum şi doream, vom face o licitaţie, iar câştigătorul va introduce gazul, urmând ca apoi să-şi recupereze banii. Mai mult ca niciodată, vă pot spune că sunt convins că vom reuşi. Pe ce mă bazez? Mă bazez pe cuvântul unor reprezentanţi ai Guvernului şi pe nişte mici dar importante alte aspecte pe care, deocamdată, nu le pot spune. Oricum, pentru mine şi pentru locuitorii din Lipova, cu toate veştile pe care le am în această privinţă, sărbătorile care se apropie vor fi fericite”.**

Pe noi nu ne poate decât bucura realizarea acestei investiţii mai ales că, din câte cunoaştem şi conform declaraţiilor edilului Lipovei, localitatea are pregătite 18 hectare de teren pentru dezvoltarea unei zone industriale. Zonă industrială care în acest moment este inexistentă.

Alin Olteanu

În preajma Sărbătorilor, Consilierii locali din Şofronea au făcut un gest exemplar

O familie tânără, cu probleme, a primit loc de casă

Comuna Şofronea se află în topul reclamaţiilor cu privire la locurile de case destinate construirii de locuinţe. Nu cu mult timp în urmă ziarul nostru v-a prezentat situaţia terenurilor de la Şofronea, despre licitaţiile, concesionările şi atribuirile parcelelor respective, aşa cum ne-au fost prezentate de către primarul Ioan Babău şi Mihaela Costea, secretarul comunei. Cei doi, cu acte în bună regulă (hotărâri de Consiliu Local, acte normative etc.), au răspuns reclamaţiilor făcute de către unii dintre cei care s-au considerat nedreptăţiţi şi care fie au rămas pe dinafară, fie au cumpărat la licitaţie teren, deşi ar fi trebuit, spun ei, să beneficieze gratuit de acesta.

Am publicat, de asemenea, numele celor care au primit teren în baza Legii 15/2003, cu titlu gratuit pe durata existenţei construcţiei, pentru construirea unei locuinţe proprietate personală. Facem această precizare, deoarece în cele ce urmează vom discuta pe marginea unei reclamaţii referitoare la acest mod de atribuire a locurilor de casă. Cel care a reclamat a dorit să rămână anonim, însă primarul Ioan Babău l-a recunoscut după modul în care şi-a conceput reclamaţia, spunându-ne că a discutat cu acesta în dese rânduri. Totuşi, respectând dorinţa cititorului nostru, nu-i vom publica numele, mai ales că dumnealui a făcut reclamaţia în numele fiului său, care se află, împreună cu familia, la muncă în Spania.

„În legătură cu locurile de casă care s-au atribuit tinerilor în comuna Şofronea, vreau să vă aduc la cunoştinţă faptul că băiatul meu, care a avut cerere depusă, şi care are doi copii, dintre care unul cu handicap grav, nu a primit loc de casă. Este curios, deoarece el a avut acelaşi punctaj cu cei care au primit“ - aşa sună reclamaţia, care a fost depusă şi la Prefectura Arad.

Înainte de a da cuvântul primarului Ioan Babău, cel care este considerat de către reclamant principalul vinovat de „nedreptatea“ făcută, trebuie să facem unele precizări. La Şofronea, în şedinţa Consiliului Local din 27 octombrie 2005, au fost atribuite un număr de şapte locuri de casă (au fost parcelate nouă locuri, însă două au fost ţinute de rezervă, pentru cazuri speciale) unor tineri care s-au încadrat în prevederile legii respective şi care au obţinut cele mai multe puncte în urma departajării făcute pe baza „Criteriilor suplimentare“ aprobate tot de către consilierii locali. Dintre cei şapte, unul, Marius Todoran, a obţinut 8 puncte, 4 au obţinut 7 puncte, şi doi au fost notaţi de către membrii comisiei de evaluare cu 6 puncte. La fel de adevărat că fiul celui care a reclamat a obţinut tot 6 puncte, de fapt au fost mai mulţi cu acelaşi punctaj. Unul dintre criteriile la care fiul reclamantului nu a punctat de loc a fost punctul d): „solicitantul să locuiască efectiv şi permanent în localitate“. De aici, începe, practic, întreaga tărăşenie, solicitantul, aşa cum vă spuneam, este plecat la muncă, în străinătate, însă domiciliul îl are tot în Şofronea.

Iată ce ne-a declarat Ioan Babău: **„Cazul familiei Păştean s-a discutat în ultima şedinţă de Consiliu Local, în 7 decembrie. Consilierii au luat la cunoştinţă de situaţia familiei respective, de faptul că dintre cei doi copii, unul prezintă un handicap destul de grav, şi au hotărât să atribuie unul dintre cele două locuri de casă rămase disponibile, iniţial am avut nouă parcele pentru Legea 15/2003, familiei Păştean Ioan-Tiberiu. Familia Păştean nu s-a regăsit pe lista celor şapte care au primit iniţial, deoarece ei nu locuiesc efectiv în Şofronea, ci sunt plecaţi la muncă în străinătate de patru ani de zile, timp în care, chiar dacă au venit acasă, şi cred că au venit o singură dată, nu au trecut niciodată pe la Primărie. Toate demersurile, tot dosarul a fost întocmit de tatăl lui Ioan-Tiberiu. Consider că în luarea deciziei de către consilierii locali a cântărit foarte mult faptul că familia în cauză are un copil handicapat“.**

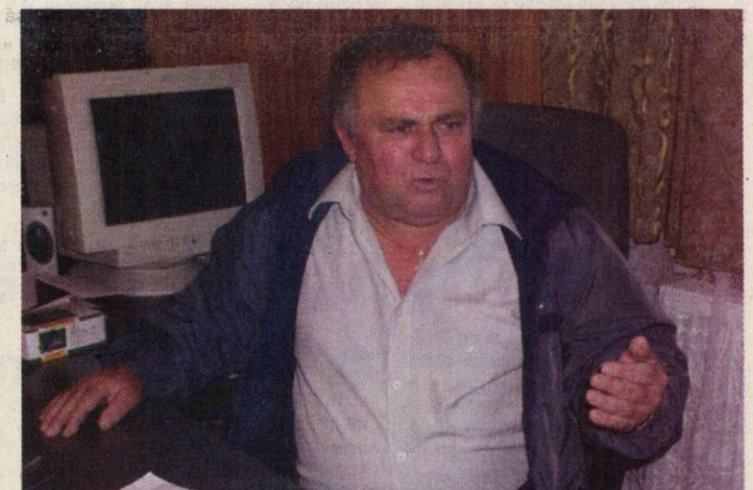

Ioan Babău, primarul din Şofronea

***

Iată că ideea de a ţine „rezervă“ două locuri de casă, pentru situaţii speciale, s-a dovedit a fi de bun augur pentru o familie cu probleme. Pentru că, ce poate fi mai rău, decât să ai în familie un necaz ca şi al familiei Păştean? Poate şi faptul că se apropie Sărbătoarea Crăciunului, dar şi că primarul şi aleşii locali din Şofronea şi-au dat seama că erau pe cale să comită o eroare, mai degrabă, morală, au făcut ca familia Păştean să intre în posesia unui loc de casă, atribuit gratuit de către comunitatea locală. Un dar frumos, de Moş Crăciun.

Romulus Dubăţ

PROCTOLINE
CENTRUL MEDICAL PROCTOLOGIC

hemoroizi
fisuri anale

fără internare
fără operaţii

Renunţă la scaunele dureroase!

Informaţii si programări:
Timişoara 0256 221 219
Bucureşti 021 301 76 86 Iaşi 0232 261 818 Braşov 0268 333 985 Baia Mare 0262 212 622 Constanţa 0241 548 463

www.proctoline.ro

(c. 922/2005)

Siguranţa în şcoli

Inspectorul şcolar general **Marius Göndör** i-a prezentat, ieri, prefectului **Cristian Stragea** situaţia privind modul de asigurare a pazei în şcolile din judeţ şi problemele disciplinare care afectează climatul de ordine şi siguranţă a elevilor în unităţile de învăţământ din municipiul şi judeţul Arad. Gestul lui Göndör urmează videoconferinţei pe care a susţinut-o, duminică, premierul Călin Popescu-Tăriceanu, în legătură cu măsurile aplicate pentru creşterea nivelului de siguranţă în şcoli. La videoconferinţă, ministrul Educaţiei a anunţat că săptămâna aceasta va emite un ordin către inspectoratele şcolare în care noţiunea de **„perimetru al şcolii"** este definită drept **„orice spaţiu unde se desfăşoară o acţiune educativă, şcolară, sportivă, distractivă, fie în şcoală, fie în afara acesteia".** Ministrul mai cere ca elevii şi profesorii să aibă o singură intrare, comună, pentru a intra în şcoli. De asemenea, cadrele didactice vor fi obligate să intervină în orice situaţii generatoare de conflict, indiferent dacă elevul implicat se află sau nu sub îndrumarea lor directă.

De acum înainte, prefectul va trebui să transmită lunar Ministerului Educaţiei şi Cercetării o analiză a situaţiei siguranţei din şcoli. Pentru aceasta, Cristian Stragea a convenit, ieri, cu Marius Göndör asupra elaborării unui studiu privind: ◆ modul de asigurare a pazei în unităţile şcolare de către personalul nedidactic şi personalul de pază; ◆ contractele încheiate cu firmele de pază, modalităţi de asigurare a plăţilor conform legislaţiei în vigoare; ◆ deficitul de posturi nedidactice de portari; ◆ prezentarea, de către directorii şcolilor, a situaţiilor conflictuale desfăşurate în perimetrul şcolii şi în vecinătatea acestuia; ◆ numărul de unităţi de alimentaţie publică care comercializează băuturi alcoolice în preajma şcolilor. În urma acestei analize, se va stabili o ierarhie a şcolilor, având la bază riscul potenţial referitor la infracţionalitatea în unităţile şcolare.

Diana Duţu

„Carte frumoasă, cinste cui te-a scris”

Unul dintre atributele fundamentale ale spiritului este discreția. Urmele unor pași imprimate pe ape, zig-zag-ul inefabil al aripilor de porumbel în văzduh, sau silueta trecerii lui Eminescu prin Aradul de altădată, când sufleurul sufletului românesc se pare a fi poposit cu trupa de teatru la faimoasa, în epocă, „Casă Hirschl.”

Ieri, în pofida unei amiezi reci de decembrie, tot ce înseamnă intelectualitate arădeană s-a adunat în Aula Magna „Iuliu Maniu” a Universității „Aurel Vlaicu”, pentru a fi martoră la o lansare de carte. Faptul că „atâta lume bună” a făcut imposibilul pentru a fi prezentă la eveniment, se explică prin miza deosebită a volumului: „Transilvania și teatrul arădean până la Marea Unire”, cât și prin profilul de excepție al autorului: rectorul UAV, prof. univ. dr. Lizica Mihuț, o personalitate mereu în actualitate și care numai ignorată nu poate fi. Moderatorul întâlnirii a fost poetul Vasile Dan, președintele Filialei Arad a Uniunii Scriitorilor și care, după ce corul facultății de teologie a cântat „Gaudeamus” și „Tatăl Nostru”, a prezentat invitații: criticul de teatru Ion Cocora, director al Teatrului „Mundi”, criticul și istoricul de teatru, Natalia Stancu, omul de teatru (membru al Rotary Club), Ovidiu Cornea, prefectul județului, Cristian Stragea, cei doi „vice” (și Gavril) ai Consiliului Județean, Buza și Popescu, precum și un „vice” al municipiului și anume Tiberiu Dekany.

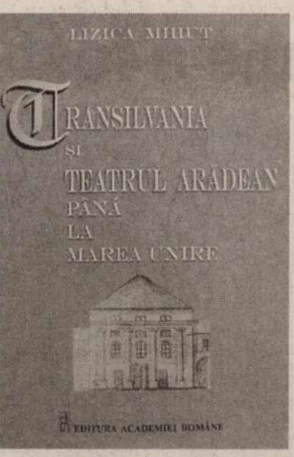

A lipsit academicianul și scriitorul Dumitru Radu Popescu, directorul Editurii Academiei Române, însă și-a suplinit absența trimițând un referat din care actorul Zoltan Lovas a citat pasaje edificatoare: **„Lizica Mihuț publică de mulți ani în revistele culturale din țară articole dedicate vieții culturale din Arad și din Ardeal, așa că acest volum constituie un corolar al operei autoarei. Avem în față o lucrare de referință în teatrologia românească, o lucrare ce n-ar trebui să lipsească din bibliotecile cronicarilor și istoricilor teatrali, o lucrare ce completează cu brio, în informații, unele referiri din cărțile de până acum semnate de cei ce și-au dedicat viața și talentul creșterii și afirmării teatrale românești.”**

Trei împătimiți de teatru: ION COCORA (director teatrul „Mundi”) și scriitorul VASILE DAN alături de rectorul UAV prof. univ. dr. LIZICA MIHUȚ

A continuat criticul de teatru Natalia Stancu: **„Apariție de ținută la prestigioasa Editură a Academiei, volumul duce mai departe cercetările anterioare ale autoarei, care nu s-a lăsat complexată de tirania trecătoare a obsesiilor demitizante în mare vogă acum”.** Iar directorul Teatrului „Mundi”, Ion Cocora, citându-l inspirat pe Blaga: **„Prietene, o boală învinsă e orice carte”**, a adăugat: **„Lizica Mihuț, scriind această carte, la care a lucrat o perioadă îndelungată de timp, s-a învins pe sine însăși, căci a reușit să împletească vocația de istoric și cercetător literar cu talentul eseistic”.**

A venit apoi rândul autoarei să se confeseze: **„Toate cele trei cărți pe care le-am scris pînă acum, le-am publicat la edituri bucureștene („Eminescu”, „Sigma”, „Academiei Române”) și apreciez prezența dvs. aici, acum, în acest decembrie atât de furtunos pentru noi și vă mulțumesc.”**

În final, Vasile Dan, moderatorul evenimentului, s-a simțit obligat (cu invidie admirativă, desigur) să constate: **„Dacă Bill Gates, cel care a proclamat moartea cărții, ar fi acuma aici, de față și ar vedea atâția intelectuali strânși la o lansare de carte, cred că și-ar revizui serios ideea”.**

Festivitatea s-a încheiat cu un regal de colinde.

Vasile Sărăndan
Foto: Șt. Matyaș

La Palatul Cultural

Evenimentele muzicale ale lunii decembrie

Ca și în fiecare an, decembrie este luna cu cel mai mare număr de evenimente găzduite de sala de concerte a Palatului Cultural. Pentru că afișele nu le menționează pe toate și pentru că nu toți au parte de locuri de afișaj, redăm în rândurile de mai jos agenda acestora. Ea cuprinde promisiunile organizatorilor și sperăm că toate vor fi onorate.

✦ Marți, 13 decembrie a.c., de la ora 19, concertul Corului „Madrigal” din București, dirijori Emanuel Pecingină și Ana Szabo.

✦ Miercuri, 14 decembrie, ora 19, concertul de colinde al Facultății de Teologie Ortodoxă din cadrul Universității „Aurel Vlaicu”, dirijor lector univ.dr. Mircea Buta, prezintă conf. univ.dr.pr. Mihai Săsăujan.

✦ Joi, 15 decembrie, ora 19, concertul vocal-simfonic al corului și orchestrei Filarmonicii Arad, dirijor Jean Marie Juan (Franța), soliști Isabelle Rodigon (Franța), Violina Novac, Ana Rusu, Szilagyi , Valentin Marele. În program: Uverturi și extrase din operele „Nunta lui Figaro” și „Idomeneo” de Mozart și „Oratoriul de Crăciun” de Saint - Saens, primă audiție.

✦ Vineri, 16 decembrie, ora 13, concert-lecție pentru Școala generală nr.4. Tema: Obiceiuri muzicale de iarnă - colinda. Participă corul academic al Filarmonicii Arad, dirijor Dorin Frandeș.

✦ Sâmbătă, 17 decembrie ora 16, Concert de colinzi susținut de corul „Deo Gloria” din Oradea, dirijor Ovidiu Miculaș. Concertul este organizat cu prilejul aniversării a 10 ani de existență a „Computer Center Wien Romania” pe piața românească. La ora 19 - Seara de colinde, invitați prof. Ioan Panican, Gabi Iluț, Adel Gliga și Ligia Bodea.

✦ Duminică, 18 decembrie, ora 18 - Concertul de Crăciun al formațiilor Liceului de Artă „Sabin Drăgoi” Arad, dirijori prof. Crina Brad și prof. Dan Boar.

✦ Luni, 19 decembrie, ora 15 - Concert-lecție pentru Școala generală nr. 15, tema: Obiceiuri muzicale de iarnă - colinda. Participă corul academic al Filarmonicii Arad, dirijor Dorin Frandeș. De la ora 16 - Serbarea de Crăciun a Școlii Generale nr. 12.

✦ Marți, 20 decembrie, ora 19 - Concertul de colinde al Corului mixt al Facultății de Teologie Ortodoxă al Universității „Aurel Vlaicu” din Arad. Dirijor lector univ. dr. Mircea Buta, prezintă conf. univ. pr. dr. Mihai Săsăujan.

✦ Miercuri, 21 decembrie, ora 19 - Concertul „E vremea colindelor contemporane”, organizat de Pizza 5 colțuri și Chris, cu participarea „321” Decean, Andra, Cristal'e, Vitamina C, Călin Boca, Ligia Mureșan, Impact, Betuel, Matanoia, Lidia Lăzău, Chris.

✦ Joi, 22 decembrie, ora 19 - Concertul de colinde al corului academic al Filarmonicii Arad. Dirijor Dorin Frandeș.

✦ Duminică, 25 decembrie, ora 18 - Concert de colinde

V. F.

O oră de neuitat

În cursul săptămânii trecute, la Grupul Școlar „Ion Creangă” Curtici, învățătoarea Florica Julean a realizat o inedită lecție, abordată modern, pe tema „Diversitatea animalelor”. Ora de la clasa a III-a B i-a fascinat pe participanții la clasă - învățătoarea Florica Mocuța, întreaga comisie a învățătorilor, profesorii de engleză și religie, bibliotecara, directorul școlii. Laudelor aduse de dascălii participanți se alătură cele ale părinților copiilor din clasa a III-a B, care îi mulțumesc doamnei învățătoare Florica Julean.

La Muzeul de Artă

Vernisaj și lansare

Mâine, 14 decembrie 2005, la orele 17, la Muzeul de Artă Arad, are loc vernisajul expoziției retrospective de grafică și lansarea volumului „Polaritate și simbol” al artistului timișorean Constantin Catargiu. Prezintă criticul de artă Alexandra Titu și scriitorul Lucian Alexiu.

Muzica „Porților spre infinit”

Astăzi, 13 decembrie 2005, la ora 18.00, în sala Arte Multimedia a Bibliotecii Județene Arad, are loc lansarea noului album cu muzică esoterică „Gates to the Infinity”, compus și interpretat de compozitorul Jozsef - Ferencz Boda din Arad.

Orientări și tendințe în educația contemporană

✦ Interviu cu prof. Tiberiu Novac, directorul Casei Corpului Didactic Arad

La Casa Corpului Didactic s-a desfășurat recent a XIV-a ediție a simpozionului „Educația în schimbare”. Referatele și lucrările, de înaltă ținută profesională, prezentate, pe zece secțiuni, de 124 cadre didactice din municipiu și județ, au adus idei valoroase și de actualitate. Despre acestea am discutat cu prof.Tiberiu Novac, directorul Casei Corpului Didactic Arad.

- Domnule director, în primul rând v-am ruga să ne spuneți care a fost tema acestei ediții?

- Pentru ediția din acest an am ales o temă generoasă care vizează nu numai prezentul ci și viitorul învățământului: „Orientări și tendințe în educația contemporană”.

- Ce noutăți au ieșit în evidență?

- Trei sunt aspectele de descifrat la nivelul tendințelor în educație: tendințele ca atare, jocul acestora și identificarea tendințelor celor mai puternice (care trebuie să fie încurajate dacă slujesc progresului social, fie stopate sau minimalizate dacă, dimpotrivă, dezvoltă direcții distructive, frenatoare sau nesemnificative). Pe de altă parte se pot identifica tendințe evidente, manifeste precum și tendințe „ascunse”, latente, acestea din urmă manifestându-se în domenii în care măsurarea este dificilă, la-nceput firave, slabe, tendințele evoluează și în anumite cazuri devin importante sau puternice. La nivel mondial există, cum e și firesc, un joc al tendințelor. S-ar putea grupa tendințele și în funcție de nivelurile învățământului sau de domenii: obiective, conținuturi, metode. Astfel, în privința conținuturilor, direcțiile majore ar putea fi: atât conținuturile educației formale, cât și cele ale educației nonformale, atât conținuturile sistematizate, sub formă de planuri, programe, cursuri și manuale, cât și cele „ascunse” sau latente, desprinse din atmosfera instituției școlare, din cultura și stilul educatorului; atât obiectivele și cunoștințele cât și modul de organizare a învățării, având în vedere că și acestea sunt purtătoare de mesaj și fac parte din „calea” edificării personalității.

- Ce alte tendințe s-ar contura din alte perspective de abordare?

De la teorie, la practică (sau) noi orientări în curricula școlară

- Tendințele ar putea fi grupate și în raport cu modalitățile de abordare a proceselor educației orale. Trei ar fi tendințele majore în acest sens: abordarea sistemică, abordarea curriculară, abordarea modulară.

Conceperea în manieră sistemică a proceselor educative produce efecte pozitive precum: sporește coerența activităților educative; asigură varietatea și echilibrul metodelor și al mijloacelor folosite; favorizează articularea diferitelor tipuri ale învățării; conduce la o evaluare riguroasă, benefică pentru toți.

Abordarea sistemică a educației permite evidențierea funcțiilor și structurilor specifice instituției școlare. Această abordare privește educația ca „totalitate organizată instituțional”, practic la nivelul întregii societăți.

Structurarea modulară înlesnește cuprinderea cunoștințelor speciale în ansambluri logice care depășesc cantitativ și calitativ caracteristicile diviziunilor curriculare.

Abordarea curriculară a învățământului promovează o concepție nouă despre selecționarea și organizarea conținuturilor, despre proiectarea și organizarea învățării.

- În ce constau avantajele acestei abordări curriculare?

- Marele avantaj al noii abordări constă în faptul că metodologia elaborării curricumului îi cere educatorului să selecționeze, să utilizeze și să dozeze sau să articuleze toate componentele și etapele activităților didactice în funcție de obiective, evitând izolarea sau suprasituarea unei componente (metodă, mijloc, instrument) în dauna altora. Apoi: stimularea aptitudinilor elevilor de a gândi în mod independent și de a lua decizii adecvate; o viață școlară mai calmă și mai plăcută; stimularea dragostei elevilor pentru natură și pentru oameni; dezvoltarea sociabilității; cultivarea dragostei pentru familie, pentru locul natal conjugată cu deschiderea față de lumea contemporană.

- Dacă s-au conturat câteva direcții, noutăți (schimbări, în esență) în educație, cum este văzută educația pentru... schimbare?

- Într-o lume ca a noastră, supusă unor schimbări permanente, mai rapide sau mai lente, mai bruște sau mai discrete, a bate „pasul pe loc”, a întârzia sau chiar a te opune mersului înainte sunt componente păguboase sau chiar periculoase pentru omul contemporan în general, pentru omul școlii în special. Stagnarea înseamnă condamnare la sărăcie (materială, spirituală). De aceea, școala trebuie să fie un loc central al schimbării, al schimbării mentalităților. Generația tânără nu trebuie educată doar pentru a se adapta la nou, ci pentru a putea contribui la construcția viitorului. Există trei mari direcții în care trebuie să se activeze în educația pentru schimbare: sesizarea și întâmpinarea schimbărilor, evaluarea acestora, proiectarea schimbării și intervenția (controlul schimbărilor), toate trei vizând formarea omului încât acesta să poată face față schimbărilor la care este supus de mediul său social.

A consemnat:Vasile Filip
Foto: M. Szegő

Incendiul de la depozitul de carburați din Marea Britanie a fost stins

Pompierii britanici au anunțat luni că au stins focul la 10 din cele 20 de rezervoare ale depozitului de carburant din Buncefield /nordul Londrei/, aflat în flăcări de duminică, transmite AFP.

Potrivit declarațiilor unui purtător de cuvânt al pompierilor, rezultatele obținute în lupta cu flăcările arată că amestecul din apă și spumă folosit este eficient.

Depozitul este în flăcări de duminică din cauza unei explozii de origine necunoscută, provocând 43 de răniți, dintre care majoritatea grav, și un nor de fum negru care s-a propagat încetul cu încetul în sudul Angliei.

Luni, norul de fum a ajuns în Franța, respectiv în Bretania și Normandia, și se estimează că în următoarele 48 de ore va atinge nordul Spaniei.

Directorul general adjunct al Meteo France, Alain Ratier, a declarat pentru AFP că norul, format din gaz și particule de hidrocarburi, se deplasează treptat, dar concentrațiile se diminuează progresiv. O parte din emisiile provenite din incendiu rămâne cantonată la suprafață și se propagă spre est, în timp ce cealaltă, sub efectul căldurii, se ridică la o altitudine de circa 1.000 de metri.

POLICE
SLOW

Rusia - cel mai bun aliat al lumii islamice

Rusia a fost întotdeauna cel mai bun și mai de nădejde partener și aliat al lumii islamice, a declarat președintele rus Vladimir Putin luni, luând cuvântul în plenul noului parlament cecen, rezultat după alegerile din 27 noiembrie și care s-a reunit luni pentru prima dată, informează ITAR-TASS, adăugând că liderul de la Kremlin a precizat că în Cecenia **"s-a instaurat pacea și inamicii nu au ce face aici".**

"Rusia a fost întotdeauna cel mai loial și mai constant apărător al lumii islamice. Distrugând Rusia, acești oameni /teroriștii/ distrug unul din principalele puncte de sprijin ale lumii islamice în lupta pentru drepturile /statelor islamice/ pe arena internațională, în lupta pentru drepturile lor legitime", a mai spus șeful statului rus în legislativul de la Groznâi.

El a amintit că statele membre ale Organizației conferinței islamice au adoptat în unanimitate decizia ca Rusia să participe la activitatea acesteia în calitate de observator permanent. **"Și vom continua această politică"**, a spus Putin, care și-a exprimat încrederea în faptul că **"va veni vremea când poporul cecen va trăi în pace, ca și locuitorii celorlalte regiuni ale Rusiei".**

Liderul de la Kremlin s-a întâlnit cu președintele cecen Alu Alhanov și prim-vicepreședintele Ramzan Kadârov, după care a survolat din elicopter capitala cecenă Groznâi, îndreptându-se apoi spre Kuala Lumpur, unde va participa la summitul ASEAN.

Fostul boxer ucrainean Vitali Kliciko vrea în Parlament

Fostul boxer Vitali Kliciko, recent retras din activitate, a anunțat că intenționează să candideze la alegerile parlamentare care vor avea loc în Ucraina în luna martie 2006, transmite Associated Press, citată de Rompres.

Kliciko, care a fost curtat de mai multe partide politice de la retragerea din activitate, va fi cap de listă al unei alianțe formate între partidul condus de ministrul de finanțe al Ucrainei și mișcarea de tineret Pora, care a organizat "revoluția portocalie" de anul trecut. Kliciko nu a exclus nici o candidatură pentru Primăria Kievului.

Vitali Kliciko (34 de ani) a fost un susținător al "revoluției portocalii", care l-a propulsat pe Viktor Iușcenko la președinția țării.

Campion mondial al greilor, Kliciko s-a retras din activitate din cauza unei accidentări la genunchi, care l-a împiedicat pe pugilist să-i acorde o șansă la titlu americanului Hasim Rahman, la Las Vegas, Nevada.

Majoritatea francezilor se tem de mondializare

Mondializarea a devenit o sursă de temere pentru majoritatea francezilor, după cum relevă un sondaj de opinie, apărut luni în Liberation.

Sondajul, realizat de institutul BVA în perioada 2-3 decembrie, atestă că 52 la sută din persoanele interogate au declarat că procesul mondializării reprezintă pentru ele o sursă de neîncredere și de temere și numai 38 la sută au afirmat că pentru ele este o sursă de speranță.

Dintre subiecții supuși sondajului, 74 la sută au considerat că mondializarea este mai degrabă o șansă pentru acționarii multinaționalelor, 60 la sută au declarat că ea este o amenințare pentru agricultorii din țările dezvoltate și 57 la sută au fost de părere că este o amenințare la adresa salariaților din aceste țări.

Prințul William vrea să-și ia „liber” din armată pentru Cupa Mondială

Prințul William este hotărât să urmărească evoluția echipei de fotbal a Angliei la Cupa mondială din Germania, deși în acea perioadă ar trebui să urmeze cursurile Academiei Militare Regale din Sandhurst, relatează The Daily Mirror.

"Este decis să nu piardă nici un meci. Cupa mondială se suprapune cu cursurile lui, însă este hotărât să meargă în Germania și va cere permisiunea comandatului", a declarat o sursă de la Clarence House.

William va deveni președintele Federației engleze de Fotbal /FA/ din Anglia în mai, iar o lună mai târziu i se va cere să meargă în Germania, ca parte a îndatoririlor sale.

"William crede că șefii de la Sandhurst vor înțelege că are un angajament față de FA și de echipă. Evident îi place fotbalul și ar vrea să vadă toate meciurile. Numai că există o latură mai serioasă - prințul va urmări partidele în calitate de președinte al FA - responsabilitate pe care o înțelege pe deplin", a adăugat sursa.

Noul Opel Zafira - un model original de succes
Premii "Volan de Aur": 1999 și 2005

Opel Zafira a castigat din nou premiul Volanul de Aur, fiind o generație de monovolum compact de vârf al anului 2005.

Din anul 1999, a doua oara modelul monovolum Zafira de la Opel a castigat premiul Volanul de Aur. Noul Opel Zafira a fost ales de catre unsprezece milioane de cititori ai revistei germane Bild am Sonntag, dintre cele cinci automobile ajunse in faza finala a competitiei: Mercedes clasa B, Opel Zafira, Volkswagen Golf Plus, Mazda 5 si Honda FRV.

Premiul implineste 30 de ani anul acesta, iar categoria compacta monovolum a fost caracterizata de catre cititorii Bild am Sonntag ca fiind probabil aceea care prezinta modelele cele mai competente nu numai pentru technica aplicata, ci mai ales pentru aprecierea cumparatorilor .

Prin noua Zafira, Opel prezintă a doua generație de monovolume compacte de vârf. Noua ediție are dimensiuni mai mari, oferă un aspect dinamic și performanțe de rulare pe măsură, precum și un interior de calitate superioară cu un design special al compartimentului șoferului. Sistemul patentat de dispunere a scaunelor Flex7 continuă să stabilească standardul în domeniu și permite transformarea modelului dintr-un automobil cu șapte locuri pentru transportul de persoane într-un automobil cu două locuri cu o capacitate de încărcare de până la 1820 litri în doar câteva secunde, fără a fi necesară îndepărtarea scaunelor sau depozitarea acestora, care ar consuma mult spațiu. Alte puncte forte ale noii Zafira includ o gamă extinsă de motorizări de ultimă generație, precum și un pachet tehnologic de excepție. Este prezentat în premieră un sistem de acoperiș panoramic cu compartimente de depozitare integrate, care creează o atmosferă plăcută și destinsă pentru pasageri.

Cunoscut deja de la Astra și recreat acum pentru Zafira, sistemul de tracțiune IDSPlus (Interactive Driving System - Sistem de Tracțiune Interactiv) cu sistem electronic CDC (Continuous Damping Control - Control Continuu al Suspensiilor) asigură o experiență captivantă de conducere. Alte elemente tehnice deosebite oferite pentru prima dată pe segmentul de monovolume includ farurile adaptive AFL bi-xenon (Adaptive Forward Lighting - Iluminare Frontală Adaptivă) cu iluminare adaptivă dinamică.

Gama extrem de largă de motorizări disponibile pentru noua Zafira include motoare de ultimă generație dintre care patru pe benzina (1,6i; 1,8i; 2,0l; 2,2i), cu puteri intre 100-175 CP, respectiv trei turbo diesel cu rampa comuna de injectie (1,9 CDTi), cu puteri de 100 CP, 120 CP, 150 CP. Nici un concurent nu oferă o asemenea varietate de sisteme de tracțiune. Gama este extinsă deja si cu modelul extrem de performant Zafira OPC care dezvoltă 176 kw/240 CP. Toate motoarele Zafira sunt echipate cu sistemul de injecție directă multiplă common rail de ultimă generație. În viitor va fi disponibilă pentru Zafira o alternativă la motorizările pe benzină și la motoarele Diesel: o variantă de motor pe gaz natural cu consum redus de combustibil, adecvată pentru mediul înconjurător.

Reprezentantii marcii General Motors au inceput o ofensiva dinamica in Europa pentru a face recunoscut noul model Opel Zafira.Nu a facut exceptie nici cea mai mare reprezentanta GM din Romania: OPEL West, aici pretul de pornire al noului Opel Zafira este de 12.896 Euro (pret CIP) / 15.500 Euro (pret DDP).

OPEL West 2005 - Servicii de calitate intr-un ambient de calitate.
www.opelwest.ro

ADEVĂRUL SPORTIV

Sar în ajutorul lui Farmati

Suferința fundașului de glorie al „Bătrânei Doamne", Zoltan Farmati, aflat pe patul de spital după un accident vascular cerebral, nu a rămas fără ecou. Oameni de suflet au sărit în ajutorul acestuia, procurându-i medicamente. „M-au căutat mai multe persoane, cum ar fi directorul firmei TeproVest. Alții au dorit să-și păstreze anonimatul. Le mulțumesc. Îmbucurător este faptul că evoluția pacientului e favorabilă" - ne-a declarat, ieri, dr. Liviu Boroș de la secția neurologie a Spitalului Județean Arad.

A. H.

Antrenorii semnează astăzi cu UTA

Managerul general al FCM UTA, Helmut Duckadam a anunțat că astăzi se va întâlni cu cei doi antrenori, Victor Roșca și Adrian Coca. Pe la orele prânzului, la sediul clubului, tehnicienii vor semna noile contracte cu UTA, valabile pe un an și jumătate. Se spune că Roșca va lucra pentru 1000 de euro pe lună, iar Coca, pentru jumătate din sumă.

La întâlnirea de astăzi, tehnicienii vor discuta cu conducători și despre jucătorii care ar putea ajunge la UTA, până acum trei la număr, doi dintre ei, se pare, de la Olimpia Satu Mare, celălalt fiind o propunere a lui Roșca, despre care nu prea se știe mare lucru.

Aproape sigur, tot astăzi, va semna un nou contract cu UTA și căpitanul echipei, Costel Bogoșel.

Leo Sfâra

Dana Dodean, aproape de înălțimi

România s-a calificat în semifinalele Campionatului Mondial de tenis de masă pentru junioare, de la Linz. Fetele noastre au depășit Germania cu scorul de 3-0, din lot făcând parte arădeanca Dana Dodean (C.S. Municipal). Aseară, în penultimul act al concursului pe echipe: România - Ungaria 1-3.

A. H.

În ciuda înfrângerii, valoarea arădencei nu stă sub semnul întrebării

Albe și negre

Disperarea

Acesta pare a fi cuvântul de ordine din tabăra „Bătrânei Doamne". Dintr-un singur motiv, mare și lat: banii. Fiind arhi-cunoscută situația financiară a „alb-roșilor" nu trebuie să ne mire faptul că unii dintre conducători au fost prinși în mrejele disperării. Și lansează „porumbei" vorbitori...

Aflăm astfel de la managerul clubului, Duckadam, că la UTA nu există nici un fotbalist bătut în cuie, indispensabil pentru viitorul echipei. Și că, dacă vor primi oferte, le vor da curs, fără păreri de rău, pentru asigurarea unui buget ceva mai consistent pentru retur. Mai că ne vine să dăm cu „colopul" de pământ, auzind cât preț se pune pe actualii jucători utiști. Și vrem - culmea - să ne salvăm de la retrogradare. Cum ? Lepădându-ne de vârfurile echipei pentru a avea asigurate salariile pe două-trei luni ? Acceptând primul preț pentru a avea în schimb bani de a le face contracte anonimilor băgați pe gâtul clubului de așa-ziși impresari ce au dat la „țepe" în ultimii ani UTA-ei, de nu mai le ținem socoteala ? Aceasta să fie mult trâmbițata strategie câștigătoare a actualei echipe de conducere ? Ne cam îndoim...

Dar, așa se întâmplă când lucrezi sub presiune, când disperarea îți dă târcoale, când primele zece priorități ale conducătorilor sunt legate de bani și iar de bani. Ce se vor face însă Duckadam et company dacă nu vor primi nici o ofertă pentru actualii jucători ? Că la ce (nu) au jucat în turul campionatului nu ar fi de mirare...

Daniel Scridon

„Cupa de Crăciun Atletico"

Meciuri interesante, învingători merituoși

Actul doi al „Cupei de Crăciun Atletico", întrecere internațională de fotbal juvenil, s-a disputat la finele săptămânii trecute la Arad, în cele mai bune condiții. Din cele 76 echipe înscrise la start, la 4 categorii de vârstă, 10 au fost din Ungaria. Toți jucătorii au primit cadouri de la organizatori (director de turneu - prof. Alexandru Meszar), premierea efectuând-o antrenorul emerit Dan Alexandru. De asemenea, grupările au fost răsplătite cu medalii, cupe, respectiv diplome. Iată formațiile de pe podium:

Categoria 1995 - 1. Orhideea București, 2. Atletico Arad, 3. Boca Juniors Szeged. Golgeter: Raul Marinescu (Atletico). Jucătorul finalei: Pădure Georgică (Orhideea). Premiu special: Szil Tünde (Tisza Volan Szeged).

1989: 1. Dinamo Oradea, 2. Atletico Arad, 3. UTA. Premiu special: Gheorghe Paul Baias (Sighetu Marmației). Jucătorul finalei: Voicu Maszarik (Dinamo Oradea).

1991: 1. Atletico Arad, 2. Bekescsaba, 3. A.C.U. Arad. Golgeter: Balla Adam (Bekescsaba). Jucătorul finalei: Rada Alexandru (Atletico). Echipa câștigătoare, pregătită de Roland Nagy și Arpad Cserneczky, a fost formată din Francescu, Bucuroiu - Ochiu, Ban, Șerban, Chindriș, Filaret, Greholea, Purece, Vasil, Rada, Rus. Dintre aceștia, Ban, Filaret și Bucuroiu sunt componenți ai lotului național U 15. A absentat Țucudean, accidentat, la rândul lui convocat în reprezentativa României.

1993: 1. Ivansuc Cluj, 2. Romvest Arad, 3. Atletico Arad. Golgeter: Ionuț Frunză (Pandurii Tg. Jiu). Jucătorul finalei: Sergiu Negruț (Ivansuc Cluj).

La sfârșitul acestei săptămâni va avea loc ultima parte a competiției, pentru categoriile 1990, 1996, 1997 și 1998.

Adrian Hărțău

Fotbal - C. M. al cluburilor

S-au stabilit semifinalistele

Pentru a afla cea mai bună echipă de fotbal inter-cluburi, anual se disputa Cupa Intercontinentală, între învingătoarea din Liga Campionilor și câștigătoarea din competiția similară din zona Americii. La inițiativa FIFA, din acest an competiția are un nou format, la ea participând cele mai bune grupări de pe toate continentele. Ediția inaugurală se dispută la Tokyo (Japonia) și a programat deja două întâlniri. Echipa antrenată de Anghel Iordănescu, Al Ittihad (reprezentanta Asiei) a învins cu 1 - 0, pe Al Ahly (Africa), Ieri, Deportivo Saprissa (zona CONCACAF) - Sydney FC 1 - 0.

În semifinalele transmise de Antena 1 se vor afla față în față: San Paulo - Al Ittihad (mâine, ora 14) și Liverpool - Deportivo Saprissa (joi, ora 14).

D. Scridon

Sport la TV

ora 14,10,TV Sport: C. M. hochei pe gheață, tineret: România - Spania
ora 16, TVR 2: live, C.M. handbal feminin: România - Germania
ora 21,30, Eurosport: live, Snooker, campionatul Marii Britanii.

Victorii pe linie

În Nigeria se află în plină desfășurare Jocurile Francofone, acolo unde baschetbalistele tricolore au obținut victorii pe linie. Cu cinci jucătoare de la Baschet Club ICIM Arad în lot: Anne Marie Părău, Ildiko Nagy, Viorela Rus, Laura Drăgoescu și Corina Moroșan, naționala de senioare a României a trecut pe rând de Nigeria, scor 81 - 49, de Mali, scor 81 - 66 și de Tunisia, scor 86 - 42, urmând să întâlnească astăzi primul adversar cu adevărat dificil, reprezentativa Franței.

D. S.

Handbal feminin

Ieri, la Campionatul Mondial de handbal feminin de la Sankt Petersburg, în cadrul fazei semifinale a întrecerii: România - Brazilia 35-33.

Pașcalău are moștenitor

La sfârșitul săptămânii trecute, fotbalistul de la CS Ineu, Ovidiu Pașcalău, a trăit bucuria venirii pe lume a primului său copil. Soția sa, Mona, i-a oferit portarului o minunăție de băiat, Patrick Nikolas, care are toate șansele să calce pe urmele tatălui său. Băiatul cântărește 3,7 kilograme și are 53 de centimentri, deci mari perspective de a-i lua locul peste ani între buturi părintelui, dar și nașului, nimeni altul decât un alt goalkeeper, Cristi Irimia.

C. M.

Tragerea la sorți a semifinalelor Cupei României

Tragerea la sorți a meciurilor contând pentru semifinalele Cupei României-Samsung la fotbal, ediția 2005-2006, va avea loc marți, 20 decembrie a.c., ora 12.00, la Centrul Național și Academia de Fotbal Mogoșoaia.

În vederea acestei trageri la sorți vor fi respectate urnele folosite la tragerile la sorți anterioare din cadrul actualei ediții, ceea ce înseamnă că în urna A se vor afla CS FC Farul Constanța, AFC Rapid București și FC Național 2000 București, în urna B urmând să fie plasată SC FC Petrolul SA Ploiești.

Mai întâi, una dintre componentele urnei A va fi alăturată echipei din Ploiești, celelalte două grupări din urna A urmând să joace între ele, bineînțeles în ordinea ce va fi stabilită prin tragere la sorți.

Semifinalele se vor disputa în două manșe, în zilele de 22 martie și 19 aprilie 2006.

Jocurile Francofoniei

Atletul român Cosmin Sorescu a cucerit medalia de bronz în proba de aruncarea ciocanului din cadrul Jocurilor Francofoniei de la Niamey /Niger/, cu 67,43 m. Victoria a revenit canadianului James Steacy - 71,90 m, urmat de francezul Christophe Epalle - 71,41m.

România participă cu o delegație de 50 de persoane la această competiție, concurând în probele de atletism, baschet, box, judo și tenis de masă. Până în prezent, reprezentanții țării noastre au cucerit patru medalii la Jocurile Francofoniei: una de aur prin Ioana Aluaș /judo, 52 kg/, una de argint prin Daniel Prata /judo, categ.100 kg/ și două de bronz Claudiu Baștea /judo, categ.73 kg/ și Cosmin Sorescu /atletism, ciocan/.

Lucia Crișan, imbatabilă în Germania

Turneul de la Neumarkt (Germania) a fost unul deosebit pentru jucătoarea de tenis de câmp Lucia Crișan. Sportiva clubului Astra Arad a ocupat prima poziție la categoria 16 ani, după ce în finală a dispus de o competitoare din Berlin, favorita numărul 1 a întrecerii, cu scorul de 6-4, 6-1. Lucia este antrenată de tatăl ei, Ionel Crișan. Ea este elevă a Liceului cu Program Sportiv (directoare Emilia Mandache, dirigintă Mariana Cialma).

A. H.
Foto: M. Szegö

Nu au putut sta în calea tenismanei

Cotta va produce de anul viitor 400 de garnituri pe zi

Una dintre afacerile de succes din Arad este și firma Cotta International. Înființată în urmă cu 5 ani, compania s-a dezvoltat continuu. Prima etapă a fost poate și cea mai grea. S-a realizat un spațiu de producție și depozitare ce însumează peste 20.000 de metri pătrați.

Însă planurile de dezvoltare nu s-au oprit aici. „Piața ne-a presat să ajungem unde am ajuns. Sigur, fără a fi acuzat de lipsă de modestie și noi am dat dovadă întotdeauna de seriozitate, respectând termenele de livrare și calitatea produselor. Aceste lucruri sunt esențiale, altfel nu poți să ai succes pe termen lung", spune Gheorghe Cosma, director general și asociat la Cotta International.

Producția

Dacă în prima parte a anului firma producea 250 de canapele pe zi, astăzi capacitatea a crescut în mod spectaculos, la 380 de garnituri în 24 de ore. Asta înseamnă echivalentul a 100 de tiruri pe săptămână. Recent a fost dată în funcțiune și cea de-a doua hală, care are o suprafață de 20.000 de metri pătrați. Astfel, la această oră peste 4 hectare de hale sunt destinate producției și depozitării.

În cea de-a doua hală s-au investit peste 2 milioane de euro. Desigur, pentru toate acestea a fost nevoie de forță de muncă, numărul angajaților crescând în acest an cu peste 50%. Asta înseamnă acum 750 de oameni care lucrează la Cotta International. Fiecare dintre ei „știe exact ce are de făcut, toate operațiunile fiind normate la minut. De aceea, orice angajat este foarte important pentru compania noastră, fiecare având contribuția sa la succesul pe care îl avem de ani de zile", adaugă Cosma.

Piețele

Un procent de 99% din producție este destinată exportului, canapelele fabricate la Arad fiind destinate pentru țări ca : Austria, Elveția, Italia, Germania, Franța, Ungaria, Cehia și Olanda. Dar în ultimul timp și piața internă a ajuns să intre în sfera de interes a producătorului arădean. În afară de centrul de prezentare de la Arad, se mai intenționează și deschiderea altora în Oradea, Sibiu, Brașov și Cluj. Până la 70% din produse sunt cu tapițerie de piele și restul cu materiale textile, într-o gamă de peste 100 de modele.

Ca la fiecare sfârșit de an, Cotta International ține să răsplătească în mod deosebit efortul pe care angajații îl depun, în cadrul unui banchet. La tradiționala tombolă pentru angajați au fost puse la bătaie peste 100 milioane de lei, constând în produse electrocasnice. La evenimentul care a avut loc la sfârșitul săptămânii trecute a participat și Peter Gschwend, acționarul elvețian al Cotta International. De asemenea, evenimentul a fost un bun prilej pentru a invita la Arad și reprezentanți a peste 30 de firme consacrate din Europa, specializate în comerțul cu mobilă, pentru a găsi noi oportunități.

Planuri de viitor

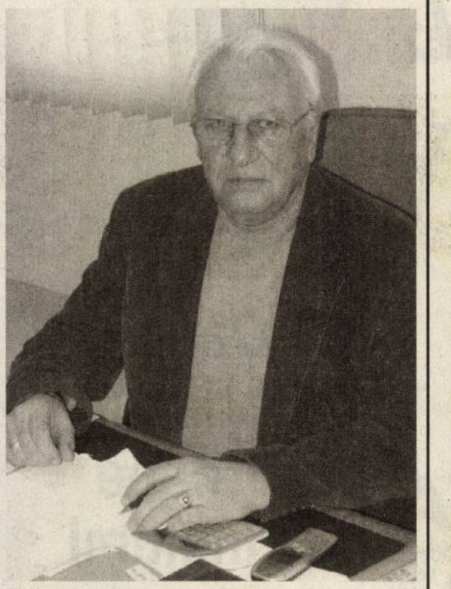

Gheorghe Cosma, un patron mulțumit de rezultatele din acest an

„Pentru anul 2006 vrem să ajungem să producem 400 de garnituri pe zi. Am reușit să mărim productivitatea și să integrăm o mare parte din producție. Avem un atelier de producție la Sebiș unde facem șipci. În ianuarie 2006, la Fântânele va fi dată în funcțiune o secție de producție schelete. Familia mea m-a ajutat foarte mult în toată activitatea, iar despre ginerele meu, Marius Țucudean pot să spun că a crescut odată cu firma, devenind un manager foarte bun", conchide Gheorghe Cosma.

Cotta International a găsit ingredientele succesului. Acestea sunt simple: seriozitate, calitate și respectarea termenelor.

G. Constantinescu
Foto: Ștefan Matyaș

Se șterg datoriile la CET?

CET-ul arădean mai are de achitat, la ani buni după ce a fost preluat de către Consiliul Local, aproximativ 233 de miliarde de lei către Termoelectrica București. La momentul preluării de către fosta administrație locală, s-a promis că datoriile către Termoelectrica vor fi șterse, acest lucru, însă, a rămas doar la stadiul de vorbe, pentru că, practic, CET Arad datorează în continuare cele 233 de miliarde. „Nouă ni s-a cerut de către Guvern un program de restructurare a activității, în urma căruia să ni se șteargă datoriile, dar nimeni nu mai știe nimic de acei bani", ne-a declarat directorul CET Arad, Lucian Barniciu.

Pentru conducerea centralei a apărut, la orizont, o nouă soluție pentru rezolvarea datoriilor „istorice". Mai precis, Guvernul pregătește un act normativ prin care să ierte datoriile mai multor companii de stat, fiind vorba de zeci de firme care au rămas, de-a lungul anului, cu restanțe mari la buget. În capul listei se află chiar Termoelectrica, cu o datorie de 1,1 miliarde de euro la bugetul statului, datorie care ar putea fi ștearsă.

În aceste condiții, în mod normal și datoriile CET-urilor (implicit ale celui arădean) ar trebui anulate. Pentru că e greu de crezut că Termoelectrica ar mai putea să solicite cele 233 de miliarde CET Arad (bani pe care, până la urmă, tot noi îi vom plăti), după ce la rândul ei a fost iertată de peste un miliard de euro.

Conducerea CET speră și ea că, în cazul în care inițiativa Guvernului se va materializa, iertarea datoriilor nu va ocoli centrala arădeană. Directorul Lucian Barniciu ne-a declarat că „deocamdată nu știu mai mult decât am văzut în presă, așteptăm să vedem ce va decide Guvernul".

Cosmin Mihuța

La nivelul județului

Cota unică a afectat negativ încasările la buget

La aproape un an de la introducerea cotei unice de impozitare, măsura fiscală se dovedește, ca să spunem așa, neinspirată, având în vedere faptul că a generat, pe primele 11 luni ale lui 2005, o diminuare destul de importantă a veniturilor la bugetul de stat, colectate la nivelul județului Arad. Dacă în 2004, pe primele 11 luni, Finanțele arădene au reușit să colecteze, din impozitele pe venit - 1.283 de miliarde lei vechi, iar din cele pe profit - 804 miliarde de lei, în acest an, până la 30 noiembrie, sumele încasate sunt cu mult mai mici: 1.104 miliarde la capitolul „impozit pe venit" și 726 de miliarde din impozitul pe profit.

Scăderea încasărilor nu se datorează, nicidecum, faptului că arădenii ar fi rău platnici, pentru că la alte capitole, sumele virate la buget au crescut „pe linie". Astfel, din impozitul pe microintreprinderi s-au încasat pe primele 11 luni ale anului 106 miliarde de lei (față de 88 miliarde în aceeași perioadă din 2004), din TVA s-au încasat 6.707 miliarde lei vechi (față de 4260 miliarde în 2004), la accize, s-au virat la buget, în acest an, 378 de miliarde de lei (în timp ce anul trecut s-au încasat 297 miliarde), iar din taxe vamale s-au colectat 716 miliarde (față de 642 miliarde în 2004). Per total, în ciuda pierderilor generate de cota unică de 16 la sută, județul Arad a virat, la bugetul de stat cumulat, mai mult cu peste 2200 de miliarde de lei, comparativ cu aceeași perioadă a anului trecut, adică 9997 de miliarde de lei vechi, față de 7722 miliarde lei vechi în 2004.

Arădenii au fost harnici și în privința contribuțiilor la bugetul asigurărilor sociale de stat, unde s-au virat pe primele 11 luni 2.569 miliarde de lei, față de 2318 miliarde de lei în aceeași perioadă din 2004. La bugetul asigurărilor de șomaj, s-au încasat 319 miliarde de lei, față de 301 miliarde de lei în primele 11 luni ale anului trecut. De asemenea, la bugetul asigurărilor de sănătate, s-au colectat 1.349 miliarde de lei, față de 1.164 miliarde de lei în aceeași perioadă a anului trecut.

Totalul încasărilor la bugetul general consolidat, la data de 30.11.2005, s-a ridicat la 14.236 miliarde de lei, cu 2729 de miliarde de lei mai mult decât pe primele 11 luni din 2004, adică o creștere procentuală de 23,72 la sută.

Cosmin Mihuța

259 înmatriculări în octombrie

● Singura societate în comandită simplă înființată în țară - la Arad

În luna octombrie, la Oficiul Registrului Comerțului Arad au fost înmatriculate 259 de firme. „Numărul înmatriculărilor este în scădere față de lunile de la începutul anului", spune directorul ORC Arad, Simona Julean. Din totalul firmelor înființate în octombrie, 102 sunt persoane fizice și asociații familiale (PF-uri și AF-uri). Din cele 157 de societăți comerciale, cele mai multe sunt SRL-uri, 154 la număr; 2 sunt SA-uri iar una este SCS (societate în comandită simplă). Valoarea capitalului social subscris de acestea s-a ridicat la 209 mii RON.

Interesant este faptul că, în octombrie, în întreaga țară a fost înmatriculată o singură SCS - cea din Arad. „Societatea în cauză are ca activitate principală cea de consultare pentru afaceri și management. Societatea în comandită simplă e o formă de înmatriculare care nu se prea practică la noi, mai mult în alte țări, spre exemplu Italia. La SCS-uri modul de administrare e diferit decât la SRL-uri și SA-uri", adaugă Simona Julean.

G. Knap

Noi reclamații împotriva Centrosoja Farming

La sfârșitul lunii octombrie, ziarul Adevărul găzduia, în paginile sale, o reclamație împotriva societății Centrosoja Farming, care era acuzată de arădeanul Claudiu Șteff (în calitate de arendator al unei suprafețe de teren), că nu a plătit de aproape patru ani de zile sumele datorate pentru pământul luat în arendă. De data aceasta, un alt cetățean s-a prezentat la redacție, care reclamă ... același lucru: Centrosoja Farming nu i-a achitat banii pentru pământul folosit, de mai bine de un an.

Petru Sas (în calitate de mandatar al doamnei Elisaveta Crucean) a încheiat un contract de arendare cu Centrosoja Farming, reprezentată de italianul Gabrielle Bellini, pentru o suprafață de 6,75 hectare, contract ce avea ca obiect cultivarea terenului de către arendaș pe anul agricol 2003/2004.

Numai că, o dată semnat contractul, pentru Petru Sas a început un adevărat coșmar, acesta încercând de mai bine de un an să-și recupereze sumele de la Centrosoja Farming, sume aferente producției agricole 2003/2004. Petru Sas îi acuză pe cei de la Centrosoja Farming de faptul că practică o agricultură „ca în junglă" și că pentru aceștia nu funcționează legile românești. **„Agricultură ca în junglă. Nu au bun simț, nu au caracter, nu le este frică de Legea Românească. Mă refer la Centrosoja Farming, la care am arendat o suprafață de 6,75 ha teren arabil, pentru anul agricol 2003-2004, cu contractul nr. 297/2004 unde sunt stipulate drepturile părților. Respectiv dreptul meu de a primi bani, așa cum am solicitat, în perioada 15 august-30 octombrie 2004. Or, acest termen este depășit cu un an și nici până acum nu am primit drepturile contractuale. De ce ? Și cum își permite să lucreze cu banii mei ? Cine le dă acest drept? Nu mai este nici o lege în țara asta să se facă dreptate ?"**, ni s-a plâns Petru Sas.

Am discutat și cu soția acestuia, care ne-a declarat că au fost în nenumărate rânduri la Centrosoja, însă, de acolo li se spune mereu că nu s-au vândut cerealele, din această cauză nu se dau banii. **„Am fost de mai multe ori, mai mult soțul meu. Dar nici măcar nu a fost primit. Nu a putut discuta cu nimeni competent. La început au zis că dacă vrem ne dă grâu. Noi ce să facem cu grâul, că stăm la bloc. Îl ținem pe hol?"**, se întreabă doamna Sas.

Așa cum era de așteptat, la Centrosoja Farming, italianul Gabrielle Bellini nu a fost de găsit. După nenumărate telefoane, în cele din urmă, la sediul firmei a răspuns o doamnă, care, însă, nu ne-a putut pune în legătură cu vreo persoană competentă, singurul lucru obținut fiind o promisiune cum că vom fi contactați de către cineva de la Centrosoja Farming.

Probabil că în situația soților Sas sau al lui Claudiu Steff mai sunt multe alte persoane. Din păcate, pe lângă faptul că acești oameni nu și-au primit, de ani de zile, un drept al lor, mai sunt și tratați cu dispreț de reprezetanții firmei. Cum este și cazul lui Petru Sas, care a așteptat la Centrosoja Farming ore întregi (și nu o dată) fără a fi băgat în seamă de nimeni.

Cosmin Mihuța

ARIES TEXTILE SRL

Important investitor străin din județul ARAD
cu sediul în Zona Industrială Vest

ANGAJEAZĂ

CONFECȚIONERE

pentru punctul de lucru din Calea Radnei
hala recent renovată și climatizată

Se oferă:
- Pachet salarial atractiv
- Tichete de masă pentru fiecare zi lucrată
- Ore suplimentare plătite, conform legislației
- Transport
- Asistență medicală la locul de muncă
- Analize gratuite la angajare
- Condiții excelente de muncă într-un colectiv tânăr și dinamic

Relații de luni până vineri între orele 08:30 și 17:00
la tel. 0257/219.820 și 0357/405.496

(c.1685/2005)

Produse naturale indicate în tratarea afecțiunilor digestive

REDIGEST - un produs exclusiv natural indicat în tratarea ulcerului gastric și duodenal, gastritei, duodenitei, dismicrobismului intestinal, pancreatitelor, dischineziilor biliare, litiazei biliare, indigestiilor acute. Produsul este recomandat de asemenea și pentru reglarea tranzitului intestinal la persoanele imobilizate timp îndelungat, și nu are contraindicații sau efecte adverse.

REGLACID – un produs relativ nou pe piață, al cărui conținut (pulberi din fruct de cătină, cuticulă din pipotă de pasăre, floare de mușețel, sunătoare, amarant, ulei volatil de cimbru, levănțică) are efecte benefice în tratamentul bolilor de stomac și intestinale, al refluxului esofaringian, a unor stări toxice și alergice, a dismicrobismului intestinal și al indigestiilor acute; combate de asemenea hiperaciditatea gastrică, precum și tulburările funcționale și metabolice.

FIBRE – un supliment nutritiv cu rol deosebit de important în susținerea funcționarii normale a aparatului digestiv. Prezența unei cantități adecvate de fibre în dietă asigură un tranzit intestinal normal, deci o bună digestie. Acest produs contribuie la normalizarea nivelului colesterolului seric și al glicemiei și la diminuarea senzației de foame, fiind astfel util în curele de slăbire.

ENZIMELE – sunt recomandate în indigestii, disconfort abdominal, greață, balonări, constipație, tulburări ale sistemului hepato-biliar, tulburări digestive.

ALOE VERA – plantă folosită de secole de către oamenii din întreaga lume, este cunoscută pentru efectele ei binefăcătoare, fiind recomandată în tratarea unei game diverse de afecțiuni : astm bronșic, boli imunitare, boli tumorale, reglarea metabolismului, osteoporoza, afecțiuni reumatice, articulare, ulcer gastro-duodenal, hemoroizi, varice, boli cardiovasculare, ateroscleroză, reglarea tensiunii arteriale, hiperglicemie, stres, depresie, tulburări de somn.

FIAMARANT – un supliment nutrițional obținut din asocierea unor plante cu efect benefic în inapetență, digestii lente, refacerea florei intestinale și a echilibrului gastro-intestinal.

MAG – ANGHINAR – un produs care conține extract uscat de anghinare, îmbogățit cu săruri organice de magneziu și este recomandat în colecistite, angiocolite, atonii și dischinezii hepatobiliare, insuficiențe digestive, constipații, fermentații intestinale, enterite, enterocolite, balonări, crampe, hemoroizi.

HOFISAN – un supliment alimentar care previne formarea calculilor biliari și renali și ajută la dezagregarea și eliminarea acestora, reglează funcția aparatului digestiv, are acțiune antiseptică și antiinflamatoare la nivelului aparatului reno-urinar și digestiv, fiind totodată un bun hipocolesterolemiant.

PĂPĂDIA – este o plantă cu acțiune benefică în dischinezii biliare, litiaza renală, insuficiența renală, litiază biliară, afecțiuni circulatorii, reumatism. Se poate găsi atât sub formă de capsule cât și sub forma de ceai.

Corina Iacobini
«S.C. REGINA NATURII S.R.L.»
Str. Grigorescu NR.8

Prazul - tonic al sistemului nervos

Prazul face parte din aceeași familie cu ceapa și usturoiul.

Conține vitamine, minerale, mucilagii, celuloză etc.

Are următoarele proprietăți terapeutice:

- **este un foarte bun tonic pentru sistemul nervos**
- **are efect diuretic puternic** și elimină excesul de acid uric din organism (este foarte recomandat bolnavilor de gută)
- **este un bun laxativ**, fiind considerat o „mătură” a intestinului
- **are efect antiseptic urinar**
- **este foarte digestibil**

Intern, se folosește în stare crudă, tăiat în salate, în felii foarte subțiri, sau sub formă fiartă, în supe, ciorbe sau tocane.

30 g rădăcini de praz macerate 10 zile într-un litru de vin alb (se recomandă 1 pahar în fiecare dimineață) elimină excesul de acid uric.

În uz extern, frunza de praz constituie un pansament antiseptic și cicatrizant în caz de plăgi.

Contra bătăturilor se recomandă maceratul în oțet, timp de 24 de ore a frunzelor de praz. Se aplică noaptea, cu partea umedă. Calozitatea se va coji și se repetă operațiunea cât este nevoie (J. Valnet).

Contra furunculelor se folosește o pastă obținută din miezul prazului, zdrobit în foarte puțină apă îndulcită. Sucul de praz și miezul de pâine dau o pastă care grăbește colectarea în abcese și furuncule. (J.Valnet).

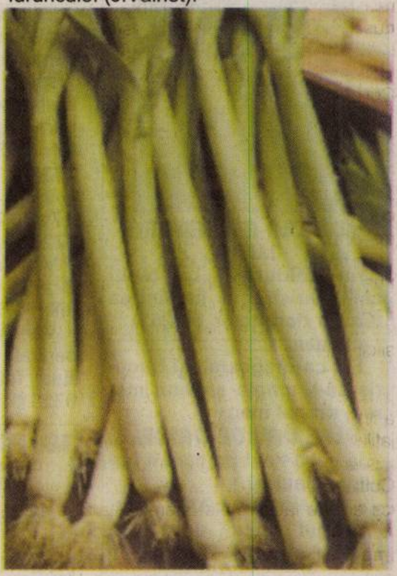

Lifting acasă, fără medic

Datorită unei descoperiri făcute de o echipă de cercetători italieni, curând se va putea găsi în farmacii o cremă antirid, care copiază modul de a funcționa al veninului de șarpe, în vederea unui lifting ce poate fi făcut acasă, fără medic, informează ANSA.

Descoperirea a fost anunțată de profesorul Cesare Montecucco de la Universitatea din Padova, care împreună cu echipa sa a descoperit funcționarea celor mai importante componente ale veninului de șarpe, și anume neurotoxinele SPAN.

Crema, care nu necesită nici spitalizare, nici prezența unui medic pentru a fi aplicată, nu prezintă nici un risc, iar cu timpul șterge semnele lăsate de avansarea în vârstă, relaxând musculatura subcutanată.

Varicela

Varicela este o boala infectioasă, însotită de o erupție, și imunizantă (nu te poți îmbolnăvi de 2 ori!). Varicela poate apărea, în general, între 2 și 10 ani, și provoacă mâncărimi puternice. Dureaza aproximativ 12 zile.

Virusul varicelei este același cu cel al Zonei Zoster (care nu este, de fapt, decât o resurgență a varicelei).

O particularitate a varicelei este aceea că erupția sa nu apare într-un anumit loc, adică puteți găsi bubițe pe pielea capului acoperită cu păr, precum și în palme, pe organele genitale, sau chiar și în gură...

Perioada de incubație a varicelei durează în jur de 15 zile.

Perioada de contaminare (molipsire):

Perioada de contaminare este de aproximativ 8 zile după apariția primelor vezicule (și nu a bubițelor). O întrerupere a școlii de 10-15 zile este obligatorie, chiar dacă copilul este în formă.

Simptome:

Erupția apare dintr-o dată, pe tot corpul, prin puseuri, după ce copilul a avut febra – mai mică sau mai mare (ba chiar neobservată). Este vorba de mici bubițe roz, situate la mare distanță unele de altele, și care se transforma în mici vezicule (bășici). Acestea se sparg, apoi se usucă, lăsând o coajă care va disparea în 10 zile.

Îngrijiri (medicale):

În primul rând, bebelușul trebuie impiedicat să se scarpine și să rupă cojițele, în caz contrar vor rămâne cicatrice permanente. In acest scop, tăiați-i unghiile în mod regulat. Medicul curant poate, de asemenea, să vă prescrie antihistaminice pentru a calma mâncărimile copilului.

Veziculele vor fi dezinfectate zilnic, cu un antiseptic care nu irita, prescris de medicul curant, până la apariția cojilor.

În prezent, se studiază un vaccin.

Complicații:

Exista doar cu titlu excepțional. Este vorba de suprainfecții datorate scarpinarii. O simpla bubița poate să se infecteze și apoi să se transforme în abces (însoțit de febră).

Pentru a evita orice risc de suprainfectare, aveți grija ca bebelușul dumneavoastra să aibă, mereu, mâinile curate, în caz că se scarpină.

Beția triplează riscul de demență

Un studiu finlandez arată că **„binge drinking”**, comportament care constă în băutul până la starea de ebrietate, triplează riscul de demență, au indicat miercuri autorii săi.

„Consumarea unei importante cantități de alcool cel puțin o dată pe lună triplează riscurile de dezvoltare a unei forme de demență, chiar dacă o persoană este cumpătată în restul timpului”, a indicat neurologul Juha Rinne, coautor al studiului efectuat de Universitatea Turku și Institutul național de sănătate publică.

„În cazul celor care merg până la pierderea cunoștinței, de cel puțin două ori pe an, riscul se înzecește”, a adăugat el. **“Nu contează în sine cantitatea de alcool, ci modul în care se bea”**, a precizat Rinne.

Cercetătorii au izolat mai mulți factori asociați în mod tradițional cu un risc sporit de demență: vârsta, sexul și calificarea, femeile și persoanele cu studii elementare fiind cele mai expuse.

Studiul a fost realizat pe un grup de persoane cu vârste de 65 de ani sau peste, însă concluziile ar fi aproape aceleași cu subiecți mai tineri deoarece obișnuitele de consum nu variază foarte mult în funcție de vârstă, asigură autorii. Rezultatele arată că **„alcoolul are efecte toxice asupra neuronilor și un consum excesiv ar putea fi un factor de risc independent în disfuncționalitățile cognitive, inclusiv în demențele non alcoolice precum demențele vasculare sau maladia Alzheimer”**, potrivit lui Rinne.

Între 1975-1981 și 1999-2001, 554 de bărbați și femei au răspuns prin telefon la un chestionar legat de modul lor de viață (situație familială, medicală și profesională) și mai specific în privința consumului de alcool.

Legătura dintre excesele bahice și demență fusese stabilită deja, însă majoritatea studiilor vizau perioade scurte (până la șase ani) și nu luau în calcul diferitele comportamente alcoolice, subliniază autorii.

Studiul a fost publicat în numărul din noiembrie al jurnalului **„Epidemiology”**.

Popularul analgezic Paracetamol produce insufiență hepatică acută

PARACETAMOL
500 mg Tablets From the Makers of
ANADIN
Wyeth
Gentle on You, Strong on Pain
12

Folosirea în exces a paracetamolului, unul dintre cele mai populare analgezice, conduce în mai mult de jumătate dintre cazuri la insuficiențe hepatice acute, a descoperit un grup de cercetători de la Universitatea americană din Dallas, condus de profesorul William Lee.

Paracetamolul, care poate fi obținut, în general, fără rețetă, se află, conform studiului, la baza stărilor patologice a aproximativ o treime dintre cei 662 de pacienți pe care s-a efectuat studiul, menționează revista germană Focus. Aceștia au înghițit, timp de trei zile, aproximativ zece grame de Paracetamol, ceea ce corespunde la aproximativ 20 de tablete zilnic, în timp ce doza permisă este de 8 tablete pe zi. Alți pacienți au luat și ei supradoze de paracetamol conținute în diverse preparate analgezice care aveau ca principiu de bază paracetamolul.

Cercetătorii au observat de-a lungul timpului că majoritatea celor care au luat supradoze au supraviețuit (8% datorită unor transplanturi hepatice), dar 27% au decedat în urma supraconsumului de Paracetamol. Profesorul Lee a recomandat din acest motiv o reducere a numărului de tablete conținute în pachetele aflate în vânzare, în SUA, de exemplu, putând fi cumpărate în prezent pachete de 500 de tablete.

ANIVERSĂRI

Cu ocazia împlinirii vârstei de un an părinții și bunicii din Sântana îi urează fiicei și nepoțelei

DÎRLEA ALEXANDRA LUCIA

un călduros „La Mulți ani", fericire și împlinirea tuturor dorințelor. (43252)

chenar

Fie ca dragostea și bucuria să-ți umple sufletul mereu, dragul meu,

VOLPE DAVIDE DANIELE

le cei 14 ani pe care îi împlinești astăzi.

„LA MULȚI ANI!"

dragul meu drag. Te iubesc! MAMA.

VÂNZĂRI APARTAMENTE O CAMERĂ

Chenar

Vând apartament 1 cameră, ultracentral, Legea 112, S.U. = 47 mp, preț 40.000 Euro. Telefon 0722.488.032.

Vând garsonieră confort I, Confecții, parter, 17.000 Euro, negociabil. Telefon 0744.657.544. (42782)

Vând apartament 1 cameră, Vlaicu, 48 mp, etaj intermediar, 19.000 Eu. Telefon 228411. (43129)

Vând apartament 1 cameră, Micălaca, 48 mp, etaj 1, amenajat, 23.600 Eu. Telefon 0723.199.579. (43129)

Vând apartament 1 cameră, zona Alfa, 57 mp, complet renovat, et. 2, zonă centrală, ocupabil imediat, preț 24.800 Eu. Telefon 0722.389.000. (42931)

Vând apartament 1 cameră, central, et. 2, 23.990 Eu. Telefon 214030, 0744.899.046. (42236)

Vând urgent garsonieră, confort 1, etaj 1, Piața Soarelui, Micălaca. Telefon 0744.597.429. (43089)

Vând urgent garsonieră, confort III, suprafață 17 mp, în Vlaicu, etaj IV la blocul G1, preț 9000 Euro, negociabil. Telefon 228090, 0741.158.777. (43156)

Vând apartament 1 cameră, decomandat, central, etaj I, centrală proprie, termopan, gresie, faianță, etc. 27.500 Eu/negociabil cu posibilitate garaj la parterul blocului. Telefon 0742.140.457; 0257/252657. (43186)

Vând garsonieră, confort I, 17.000 Euro. Telefon 0727.982.469. (43204)

Vând apartament 1 cameră, S = 55 mp, 24.000 Euro. Telefon 0727.982.469. (43204)

Vând apartament 1 cameră, central 60 mp, preț 15.500 Eu. Telefon 0743.494.297, 0720.647.418. (43237)

VÂNZĂRI APARTAMENTE DOUĂ CAMERE

Ocazie! Vând apartament 2 camere Micălaca, zona 500, parter înalt, 24.800 Eu. Telefon 0722.344.705. (42823)

Vând apartament 2 camere îmbunătățit, geamuri termopan, gresie, faianță, ușă metalică, contorizat apă, căldură, parter, zona Aradul Nou, preț 25.000 Eu negociabil. Telefon 0721.829.145, 0746.151.750. (42828)

Vând apartament 2 camere decomandate, str. Banu Mărăcine, 40.000 Euro, negociabil. Telefon 0720.311.365, 0722.643.297. (42793)

Vând apartament 2 camere, Alfa, parter înalt, amenajat, boxă, interfon, ocupabil, 32.500 Euro. Telefon 0722.465.708. (42197)

Vând apartament 2 camere, Vlaicu (Lebăda), etaj 2, amenajat, 26.500 Eu. Telefon 0744.849.390. (43129)

Vând apartament 2 camere, Micălaca 500, etaj 1, 72 mp, 27.000 Eu. Telefon 0744.542.931, 279718. (43131)

Vând urgent, apartament 2 camere, baie, bucătărie, renovat, termopan, Piața Catedralei, Legea 112, întabulat, 19.500 Euro fix. Telefon 0744.981.453. (43136)

Vând apartament 2 camere, ultracentral, etajul II, preț 36.500 Eu. Telefon 0726.281.898. (43175)

Vând apartament 2 camere, Micălaca - Alfa, Aradul Nou, 29.000 Euro, negociabil. Telefon 0727.982.469. (43204)

Vând apartament 2 camere, strada Miron Costin. Telefon 0743.354.697. (43232)

VÂNZĂRI APARTAMENTE TREI CAMERE

Vând apartament 3 camere, Alfa, etaj 2, modernizat + garaj. Telefon 0741.019.480.

Vând apartament 3 camere, Aurel Vlaicu, bloc X 10, etaj 2/4, confort 1, decomandat, interfon, repartitoare, termopan, complet modernizat, ocupabil imediat, boxă, preț 39.900 Eu negociabil. Informații telefon 289626, mobil 0745.527.891. (42807)

Vând apartament 3 camere, etaj 1, zona Banu Mărăcine. Telefon 0788.299.561.(42865)

Important

La solicitarea celor interesați publicăm și fotografiile (alb-negru) aferente anunțurilor de vânzări case, mașini sau apartamente.

Vând apartament 3 camere, central, zonă liniștită, multiple îmbunătățiri. Telefon 0744.844.127, 0744.774.647. (42177)

Vând apartament 3 camere, în centru, la casă. Telefon 261170 sau 0743.884.242. (43189)

VÂNZĂRI APARTAMENTE PATRU CAMERE

Vând apartament 4 camere, Micălaca, decomandat, 40.000 Euro. Telefon 0727.982.469. (41769)

Vând apartament 4 camere, 2 băi, balcon la 2 camere, contorizat, amenajat, garaj, suprafața 141 mp, Calea Aurel Vlaicu, Bloc X42. Telefon 0740.200.775. (41425)

Vând apartament 4 camere, Vlaicu I-2, S-130 mp, 48.000 Euro. Telefon 0727.982.469. (43204)

VÂNZĂRI CASE

Vând în Nădlac casă 5 camere, baie, garaj, dependințe, grădină, apă curentă, curent trifazat, preț negociabil. Informații telefon 0729.211.387. (41628)

Vând casă mare cu grădină, S = 3.000 mp, în localitatea Agrișul Mare nr. 81, județul Arad, preț 27.000 Euro, negociabil. Telefon 0722.782.353. (41873)

Vând casă în Vladimirescu, toate utilitățile, preț 50.000 Eu negociabil. Telefon 0723.265.341. (42102)

Vând urgent casă, 4 camere Aradul Nou, toate utilitățile, 68.000 Eu, negociabil. Telefon 256128, 0745.239.523. (42220)

Vând casă modernă, curte mare, 2 garaje, intrare din 2 străzi, Bujac, preț 97.000 Eu. Telefon 0745.104.215. (42234)

Vând casă în Păuliș cu teren 3500 mp, front stradal 25 m, zonă pitorească sub deal, 47.000 Eu, negociabil, 0745.947.771. (42235)

Vând vilă nouă P+M, finisată, mobilată în Aradul Nou, toate utilitățile, 150.000 Eu, 0745.947.771. (42235)

Vând casă mare, 8 camere, 3000 mp, centru Zimandul Nou, cu toate utilitățile. Telefon 0788.299.561. (42865)

Vând casă Pecica, 3 camere, bucătărie, baie, apă rețea, curte betonată, 800 mp, 21.000 Eu. Telefon 0747.181.661. (42955)

Vând casă central Vărșand, 4 camere, bucătărie, baie, cămară, anexe. Telefon 0746.693.796. (Criș, 621)

Vând casă 3 camere, bucătărie, ST 1440 mp, zona Peregu Mic, preț 7500 Eu. Telefon 210464, 0788.488.075. (43065)

Vând casă, Calea Radnei, 1.100 mp, 150.000 Euro. Telefon 0727.982.469. (41769)

Vând casă cu etaj, Sânicolaul Mic, superamenajată, 55.000 Euro. Telefon 0727.982.469. (41769)

Vând vilă în roșu, Miorița, 100.000 Euro. Telefon 0727.982.469. (41769)

Vând casă în Sântana, apă, gaz, central. Telefon 463252, 0745.309.880. (42195)

Vând casă Pâncota, str. Gării 8, 2400 mp, excelent pentru firmă. Telefon 0257/282086. (41583)

Vând casă 65.000 Eu Curtici. Informații 0740.183.918 (42122)

Vând casă în comuna Semlac, 7.500 Eu. Telefon 534408, 0747.272.773. (42242)

Casă zona Episcopiei și Eminescu, 190.000 Eu. Telefon 213192, 0722.257.409. (43117)

Vând casă în Zădăreni pe colț, la șosea, partea dreaptă, front stradal mare, gaz, apă, prister, accept un auto în preț, 35.000 Euro. Telefon 0723.273.749. (43148)

Vând casă în Lipova, făcută din cărămidă și anexe din bolțari, loc liniștit, poziție bună, 15.500 Euro. Telefon 0743.884.242 sau 262992. (43189)

Vând casă și grădină Covăsânț. Telefon 385314. (43214)

VÂNZĂRI TERENURI

Vând teren intravilan 2000, 3250 mp, vis-a-vis de Registrul Auto. Telefon 338244; 0721.269.706. (40701)

Vând teren la centură, Micălaca (Arad) Nord-Est, S = 10.000 mp, FS = 19 ml, preț 4 Euro/mp, negociabil. Telefon 0722.782.353. (41873)

Vând loc de casă, Aradul Nou, 670mp. Telefon 0257/212099, 0744.828.934. (42868)

Vând loc de casă, 500 mp, front stradal 30 ml, în cartierul Poltura. Telefon 0744.220.789, 0740.107.430. (42914)

Vând teren la centură. Telefon 0727.982.469. (41769)

Vând 5 ha pădure, în Mânerău. Telefon 326084, 0741/164518. (Ineu, 444)

Ocazie! Teren intravilan toate utilitățile cu P.U.D. aprobat, suprafață 900 mp cu F.S. 20 ml la intrare în Mândruloc, preț 18,5 Euro/mp. Telefon 228090, 0741.158.777. (43156)

Ocazie! Vând în zona industrială Vest 1,52 ha, front stradal 100 ml, preț 20 Eu/mp. Telefon 0726.281.898. (43175)

Vând teren Pecica - Nădlac, S - 3,80 ha, FS 100 m. Telefon 0727.982.469. (43204)

Vând 3 ha teren arabil, C.A.I. Curtici. Informații 0740.183.918. (42122)

Vând teren intravilan zona căsuțelor de vacanță Cladova. Telefon 0722.238.837. (42858)

Vând 7600 mp teren intravilan, centură, fs 90 ml, Telefon 213192, 0722.257.409. (43117)

Vând teren la șosea 2,5-11 ha, la km 4 înainte de Nădlac. Telefon 0722.257.409. (43117)

Vând teren intravilan în Grădiște, Cartier Rezidențial, 464 mp, fs 11 m, utilități la poartă, preț negociabil. Telefon 0747.511.363. (Uta 1742)

VÂNZĂRI AUTO

Ocazie vând VW Transporter 1,9 TD, model 2001, stare excepțională (doar 65.000 km), 8900 Eu. Telefon 461415, 0723.768.723.

Vând VW Passat TDI, an fabricație septembrie 2002, argintiu, 101 CP, jante aluminiu, full extrase, preț 12.500 Euro, negociabil. Telefon 0722.777.361; 218264. (42851)

Vând Fiat Punto, an 2001, toate opțiunile. Telefon 0745.611.273 sau 0257/462067. (Sântana, 347)

Vând Peugeot Expert, 1.9 D, an fabricație 2004, 40.000 km. Informații telefon 0722.295.317, între orele 11,00-19,00. (42251)

Vând urgent Nissan Terrano II, 2.7 Turbo Diesel, an 1996, model cu 4 faruri, 4x4, roșu metal, climă, genți aluminiu, bandouri, preț 8.200 Euro, negociabil. Telefon 0723.575.905. (42896)

Vând ÎNCĂLZITOARE AUTO (SIROCOL) WEBASTO NOI și second-hand. Telefon 281154, 0723.366.026. (42965)

Vând tractor Fiat 450, Fiat 850, aduse recent. Telefon 0744.552.140. (43095)

Vând Dacia Berlină, injecție, an 2002, preț negociabil. Telefon 0744.759.293.(43102)

Vând Audi 80 Diesel, an 1980, stare perfectă. Telefon 0740.200.793. (43138)

EMIGRARE CANADA

Québec

Tel: 214 678

(C 1011/2005)

Vând Opel Corsa B, an 1997, 1,2 L, 3 uși, stare foarte bună, preț 4.200 Euro, negociabil. Telefon 0745.314.592. (43140)

Vând tractor U 65 kp, disc, plug, remorcă fară cauciucuri. Informații la telefon 0721.735.109. (43145)

Vând Fiat Tipo, an 90, diesel, aluminiu, metalizat, fără rugină, 1900 Euro. Telefon 0723.273.749. (43148)

Vând Microbus Iveco Dailly 1,5 to, an 1998. Telefon 0722.356.210. (43177)

Vând Camion Iveco Euro Cargo 3,5 to, an 2000. Telefon 0722.356.210. (43177)

Vând Daewo Matiz, an 2002, culoare alb. Telefon 0722.356.210. (43177)

Vând autoturism Skoda Octavia, an 2000, 1,9 TDI, complet echipată, 8700 Euro. Telefon 0744.778.157. (43184)

Vând VW Passat Combi, 1,9 TDI, an 2000, 110.000 km, preț 9900 Euro. Telefon 256721 sau 0742.161.577. (43194)

Vând Mercedes E 220, ultimul tip, 2003. Informații telefon 0721.037.797. (43199)

Vând Volkswagen Polo avariat, an 2005, înmatriculat. Telefon 0727.590.038. (43206)

Vând Dacia 1310, an 1989, numere noi, impecabilă, 800 Euro. Telefon 0742.199.780. (43209)

Vând urgent Raba carosată cu prelată, tahograf, cauciucuri noi, baterie nouă, punte ungurească. Preț 12.000 RON negociabil; 0744.951.669, 0742.387.499. (Pâncota 312)

Vând Renault Scenic 4x4, benzină 2001, 75.000 km, 11.000 Eu. Telefon 0722.237.792. (43230)

Vând autoutilitară furgon Dacia 1305, an fabricație 1996, preț 2100 Eu negociabil. Telefon 0745.252.472. (Lipova 474)

Vând VW Passat 1,9 TDI, variant 2003, climatronic, computer bord radio-casetofon CD, 122.500 km, carte service. Telefon 0744.206.556. (42799)

Vând camion DAF, an 1997, 260.000 km, ABS, perini punte spate SIROCOU, oglinzi electrice, încărcare 3100 kg, stare foarte bună, 12.350 Euro. Telefon 0723.375.677; 0743.063.989. (41418)

Vând Audi 80 B4, fabricație decembrie 1994, alb, 2.0i, benzină, automatic, servo, ABS, airbag, cauciucuri noi, bară cu halogene, 4.800 Euro. Telefon 0723.235.846. (42136)

Vând Opel Astra 1,7 CDI, an fabricație 2001, casetofon, ABS, servo, 26.000 km, trapă, geamuri, oglinzi electrice, consum 5%, roșu, preț 7.900 Euro, negociabil. Telefon 0723.449.605; 0723.602.860. (42922)

Vând Dacia papuc, double cab, 1,9 d, 4x4, culoare roșie fabricat 09.2003, 63.000 km acoperită cu prelată, carnet service 19.900 RON (TVA inclus). Informații telefon 0745.191.125. (42962)

Vând Mercedes 190 pentru piese. Telefon 214428 sau 0727.122.361. (42860)

Vând Mercedes 407, sarcină maximă, 4600, motor 2,4, cutie în 5. Telefon 0766.512.526. (42209)

(Continuare în pag. 16) ☛

AGENȚII DE PUBLICITATE ale ziarului *ADEVĂRUL* în județul ARAD

SEBIȘ

Radio „21" Sebiș
- Parcul Libertății 1 A
- Tel/Fax 311.067

LIPOVA

S.C. ELCOTRANS S.R.L.
- Str. Bălcescu 16,
- Telefon 563.180
  Fax 563.091
- Program 7,30-15,30

NĂDLAC „GYURIAN"
- agent publicitar
  Gyurian Bohuslav
- Telefon 0726.677.055
- str. Griviței Nr.76
- Program non-stop

GURAHONȚ
- Agent publicitar
  Alexandru Herlău

sunt arondate comunele: Dieci, Almaș, Brazii, Gurahonț, Pleșcuța, Vârfurile, Hălmagiu, Hălmăgel
- Telefon 316.070
- Str. Gelu Ranoiu 18
- Program permanent

CHIȘINEU CRIȘ

Mag. S.C. VOLTA S.R.L.
(lângă Piața Obor)
- Agent publicitar
  Vasile Balint
- Telefon
  0723.357.013

SÂNTANA Bibliotecă
- Agent publicitar
  Al. Victoria
- Telefon 462.018;
  0745.200.955
- Program 8,00 - 15,00

PÂNCOTA

S.C. ELIDOR
- Agent publicitar
  Cristina Mihăicuța
- Telefon 466.213
- Str. T. Vladimirescu 34
- Program 8,00 - 15,00

INEU

Primăria Ineu
- agent publicitar
  Carmen Țole
- Telefon 0744.690.446
- Program 8,00 - 15,00

VINGA

A.F. „3+1" Stația CFR Vinga
- Agent publicitar
  Dupța Petru Francisc
- Tel. 0742.009.934

Anunțurile se primesc în regim de urgență și pot să apară în ziarul ADEVĂRUL de a doua zi. Telefon 280.904

Acces fără legitimație
Prețurile includ TVA

din 15 Decembrie
ora 8:00

DESCHIDERE ARAD

de la 109.900
10,99 lei

COLECȚIA NOVO
- diferite culori, cleme metalice
- aplică, bec 1 x 60 W numai 10,99 lei
- plafonieră, bec 1 x 60 W numai 12,49 lei
- plafonieră, bec 2 x 60 W numai 24,99 lei

VINO ȘI CÂȘTIGĂ

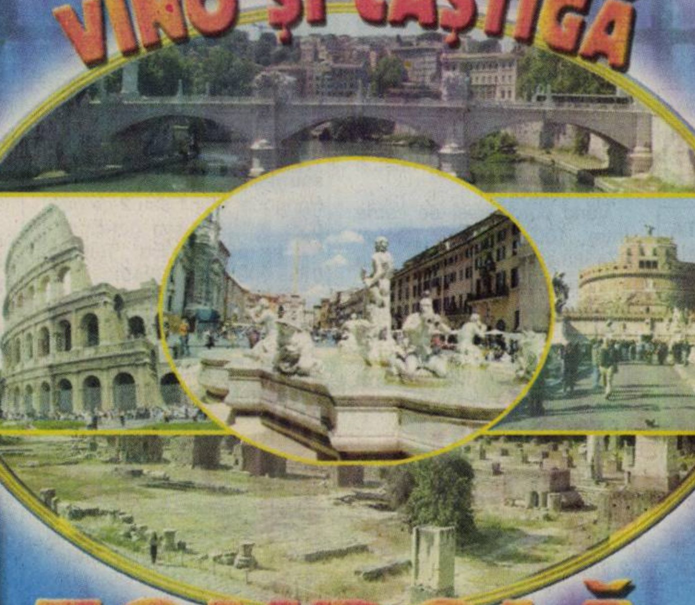

de la 799.900
79,99 lei

ANVELOPE REȘAPATE IARNĂ
- diverse profile
- * Echilibrarea este inclusă în preț

Profil Dacia 165/70R13 numai 82,99 lei

numai 2.999.000
299,90 lei

TELEVIZOR KITON 51 cm
- hyperband, sleep timer
- 100 programe, teletext

TOMBOLĂ
o excursie pentru 2 persoane la
ROMA

numai 899.900
89,99 lei

SET 3 UNELTE GLOBUS
- mașină de găurit: putere 500 W, turație 2500 rpm, mandrină mecanică 13 mm
- polizor unghiular: putere 500 W, diametru disc 115 mm, turație max. 11.000 rpm
- ferăstrău pendular: putere 350 W, adâncime de tăiere 55 mm, 2.000 osc./min
- cutie inclusă

(3712654)

numai 2.799.00
279,90 lei

FERĂSTRĂU ELECTRIC BUDGET BKS 402
- putere: 2.000 W
- lungime lamă: 40 cm
- rezervor ulei: 200 ml
- greutate: 4,8 kg

numai 7.999.000
799,90 lei
Rata 22,07 lei

MAȘINĂ DE SPĂLAT MAXWELL
- 800 rpm
- 5,5 kg rufe
- clasă energetică A
- dimensiuni 85 x 60 x 54 cm

numai 3.699.000
369,90 lei

CANAPEA EXTENSIBILA MUSETEL
- 220 x 105 x 85 cm
- cu spațiu depozitare
- diverse culori

numai 154.900
15,49 lei/mp

PARCHET LAMINAT FAST LOCK HDP 7 mm
- montare fără adeziv
- 1380 x 195 x 7 mm
- pt. trafic domestic intens
- 2,421 mp/pachet
- 37,50 lei/pachet
- decoruri: fag, stejar și cireș

VAMA VECHE
SUPER CONCERT
ȘI BLACK BEERS
16 decembrie, orele 19:00

O mulțime de premii!
Jocuri interactive!
Articole promoționale!

Ofertă valabilă în perioada **15.12.2005 - 05.01.2006**, în limita stocului disponibil

Praktiker
pentru oameni praktici

Atmosferă de sărbătoare: focuri de artificii, muzică și voie bună!

Primii clienți vor avea parte de surprize și vor primi gratuit revista "Perfect pentru casa mea", editată de Burda România.

CADOU PERFECT

perfect
CONCURS
AMENAJĂRI Practică
Suflante
IMOBILIAR
Departare: Bricolaj
Un dulap sub scară
La bloc
Bricolaj

Program ADEVĂRUL Cotidian independent Arad

MICA PUBLICITATE tel. 210.775 luni-vineri 8⁰⁰- 19⁰⁰ *sâmbătă închis* duminică 9⁰⁰- 12⁰⁰

ANUNȚURILE DE DECES SE PUBLICĂ GRATUIT.

MARE PUBLICITATE tel/fax 280.904 luni-vineri 8⁰⁰- 19⁰⁰ *sâmbătă închis* duminică 9⁰⁰- 12⁰⁰

☛ (Urmare din pag. 14)

Vând Aro 320, servo direcție, stare perfectă, 2300 Eu. Telefon 0745.785.016. (43050)

Vând Raba 16 t, scafă dezmembrată, tractor U 650 M echipar forestier. Telefon 0740.759.073, 0745.245.310. (Pâncota 309)

Vând Renault Clio stare perfectă, preț 4200 Eu. Telefon 0722.275.562. (43107)

Vând Dacia 1310 Berlină, an fabricație 2000, injecție, culoare albă, benzină+GPL, omologat, scaune față schimbate, preț 2700 Eu negociabil. Informații 0727.351.607. (43235)

Vând Opel Vectra A, an 92, fără rugină, stare bună preț 4200 Eu negociabil. Telefon 0721.367.476, 0748.890.312. (43236)

Vând Opel Combo, an 2003, 1,7 DTI, climă, recent adus, preț 8500 Eu. Telefon 0723.575.905. (43126)

Vând BMW 525 TDS lovit față dreapta sau piese schimb (an 1993), preț 1700 EU negociabil, 0745.194.066. (43243)

VÂNZĂRI ELECTRO

Vând frigider ARCTIC, stare bună, 3.000.000 lei, negociabil. Telefon 273.201.

Vindem CASE MARCAT FISCALE, CONSUMABILE, CÂNTARE ELECTRONICE, str. VICENȚIU BABEȘ nr. 22A. Telefon 211211, 281188, 0745.669.550. (40773)

Vând CASE MARCAT FISCALE, CÂNTARE ELECTRONICE, str. Stânjenel, 6. Telefon 279702, 0745.395.107, 0788.737.342, 0722.707.432. (41933)

Vindem CASE MARCAT, CÂNTARE, I. L. Caragiale, nr. 22. Telefon 272727, 282829, 0745.520.497. (41572)

Ofertă specială VINDEM CÂNTARE ELCTRONICE de la 15-30 kg preț avantajos. Telefon 0257/272727, 282829, 0745.520.497. (43091)

0% DOBÂNDĂ, 0% AVANS PENTRU RATE, facilități pentru tineri, bătrâni și agricultori. Oferim mașini de spălat, televizoare, frigorifice, aragaze; garanție și transport. Telefon 0257/259339; mobil 0744.796.542. (42170)

Vând la cele mai mici prețuri TV COLOR, MAȘINI DE SPĂLAT. Telefon 251392. (42232)

OFERTĂ MAȘINI DE SPĂLAT începând de la 100 Euro. Telefon 369090, 0743.662.845. (43190)

Vindem: COMBINE FRIGORIFICE, CONGELATOARE, LĂZI, TELEVIZOARE, transport gratuit, Calea Radnei 151. Telefon 369090, 0743.662.845. (43190)

Vând congelator Arctic de 120 l cu 3 sertare și frigider Arctic de 240 l, în stare bună de funcționare. Telefon 282490. (43295)

VÂNZĂRI DIVERSE

Vând două rotopercutoare profesionale - industriale 2,5 KW noi, marca Hitachi-Makita. Telefon 0745.634.885. (43150)

Vând NISIP, BALAST la domiciliu, preferabil 3 mc. Telefon 0741.679.475. (41344)

Vând BOLȚARI TERMOIZOLANȚI beton și zgură cărămidă, omologați, diferite dimensiuni; STÂLPI ORNAMENTALI 0,80 cm, la cele mai mici prețuri. Telefon 283683, 0722.621.600, 0722.870.752. (38820)

Vând LEMNE FOC esență tare, transport la domiciliu. Telefon 253270, 0742.655.913. (41090)

Vând LEMNE FOC, esență tare, 675.000 mc. Telefon 278.338, 0721.592.572. (41991)

Vând LEMNE FOC TĂIATE, 700.000 lei/mc. Telefon 278583; 0746.601.292. (42012)

Vând PLASĂ GARD, 33.000 lei/kg; RABITZ, 47.500 lei/kg; CUIE, 26.000 lei/kg; SÂRMĂ, TABLĂ, ELECTROZI, COTURI; BUR-LANE etc. Str. Vrabiei 4, te-lefon 289997; www.garduri.ro (42061)

Vând 85 capre gestante. Informații telefon 0746.151.495, 0745.534.855. (42192)

Vând dormitor lemn masiv, dormitor copil cu pătuț, canapea, colțar, sufragerie și birou cu scaun nemțesc. Telefon 0257/369111 și telefon 0743.206.251. (42208)

Vând NISIP, BALAST la domiciliu, preferabil 3 mc. Telefon 0740.120.697. (42221)

Vând porci crescuți ecologic 6 lei/kg. Telefon 0257/382170. (42833)

Vând sufragerie Lengyel neagră. Telefon 0766.620.033. (43001)

Vând mașină tăieței profesională cu rafturi și site. Telefon 0744.635.110. (Sântana, 345)

Vând 2 plapume și 2 perne din melană. Telefon 280809. (41810)

Vând COLȚARE, CANAPELE, FOTOLII noi și una bibliotecă stejar 4,20 m. Telefon 286069. (42165)

Vând PAVAJ, BORDURI, RIGOLE, Calea Zimandului (după Sanevit). Telefon 0724.391.074, 0741.044.599. (42956)

Vând 3.000 bucăți țiglă nouă. Telefon 0740.047.129. (43106)

Vând birou nou pentru calculator, birou nou pe colț cu modul, corpuri de bucătărie, dulap de haine și bibliotecă. Telefon 0744.552.140. (43095)

Vând lemne foc esență tare la domiciliu clientului. Telefon 214535 sau 0742.749.698. (43122)

Vând gâște și rațe. Telefon 381077. (43130)

Vând NISIP, BALAST, la domiciliul clientului, orice cantitate. Telefon 0741.667.073. (43132)

Vând PARCHET (fag, stejar), șipci margine bitum. Telefon 0744.555.338; 235271. (41478)

Vând LEMNE TĂIATE, mc 650.000 transport gratuit. Telefon 0742.594.722. (43137)

Vând 10 tăurași și o vițea de 7 luni. Telefon 0746.111.160. (43161)

Vând BRAZI ARGINTII de Crăciun 1,5 - 7 m, Arad, str. Dorobanților 69. Telefon 283799. (43166)

Vând LEMNE FOC esență tare, 700.000 lei/mc. Telefon 278436, 0740.774.642. (43179)

Vând Combină frigorifică Arctic și aragaz Zanussi, ambele noi, la preț negociabil. Telefon 0742.052.235. (43185)

Vând 2 porci 100-100 kg, 55.000/kg, Micălaca. Telefon 267825. (43195)

Vând porci grași de carne între 100-130 kg. Telefon 274388 sau după ora 16,00 la telefon 275815. (43196)

Vând canapea extensibilă, preț 1.500.000 lei. Telefon 380.137. (43200)

Vând porc mare, preț 45.000 lei/kg. Telefon 380137. (43200)

Vând purcei rasă de carne, vaccinați, deparazitați, castrați. Telefon 261430. (43212)

Vând CĂRĂMIDĂ NOUĂ, 2.000 lei/bucată. Telefon 0721.723.765, 0747.799.003. (43217)

Vând Vindrover 302 și CS tocat tulei. Informații telefon 315326. (Gurahonț)

Vând porci 80-100 kg. Telefon 533346, 0741.452.080. (43223)

Vând bibliotecă, 2 canapele extensibile, una cu fotoliu, candelabre, covoare, mobilă bucătărie, set colțar bucătărie cu masă 6 persoane și două scaune tapițate, cuier cu dulap haine, aragaz, perdea, garnișe, toate în stare foarte bună. Telefon 270194, 0745.312.194. (Uta 1741)

Vând vin roșu de vânzare calitate bună 20.000 litru. Telefon 289933. (43069)

Vând haine blană vulpe roșie, noi. Telefon 212526. (42209)

Vând masă masaj 3.000.000, masă reflexoterapie 6.000.000. Telefon 250220, 0724.442.686. (42244)

Vând SOBE TERACOTĂ montate str. CONTA 1. Telefon 0257/273862. (41597)

Vând pui peste 2 kg, jumătate porc. Telefon 219283, 0741.538.478. (41629)

Vând termotecă Vaillant, second hand, 130 Eu. Telefon 0766.722.173. (42237)

Vând pat de dormitor, post lucru coafură, linie fast food, canapea hol imitație, aparat bronzat. Telefon 0722.734.481. (p)

Vând aproximativ 2.000 bucăți țiglă veche de Jimbolia, din demolare, stare foarte bună, 8.000 lei/bucată. Telefon 0723.235.846. (42136)

Vând aparat semi automat de făcut gogoși, nefolosit, preț foarte bun. Telefon 0722.894.626. (43241)

CUMPĂRĂRI TERENURI IMOBILIARE

Cumpăr pământ agricol pe raza municipiului Arad. Telefon 0745.895.483. (Ag. UTA, 1726)

Cumpăr vie cât mai compactă (20 ha) în Podgoriile Aradului. Telefon 0722.782.353. (43079)

Cumpăr apartament 2 camere, spațios, central, Micălaca 300, Vlaicu - UTA. Telefon 255733, 0741.150.158. (41169)

Cumpăr apartament 1 cameră, central, Vlaicu, Micălaca. Telefon 255733; 0741.150.158. (41169)

Cumpăr 4 hectare teren agricol cu titlu de proprietate zona Bocsig, preț rezonabil, plata pe loc. Telefon 0745.313.918, 0257/278.738. (41758)

Cumpăr apartament 3 camere central. Telefon 0727.836.953. (42874)

Privat cumpăr partament 3 sau 4 camere între Teatru și Podgoria, etaj 1 sau 2 cu parcare în curte sau garaj, până la 50.000 Eu. Telefon 0729.009.062. (43249)

CUMPĂRĂRI AUTO

Cumpăr autobasculantă - masă maximă autoremorcă 7,5 to. Telefon 0722.207.453. (43191)

CUMPĂRĂRI DIVERSE

Cumpăr pene de gâscă și colț de porc mistreț. Telefon 210480, 0742.299.805. (42205)

Cumpăr pene vechi, noi, preț foarte bun. Telefon 0745.983.893, 0747.204.553. (42266)

Cumpăr colți de mistreț. Informații telefon 0743.983.323. (42932)

Cumpăr butelie aragaz 600.000, mașină spălat Albalux 600.000. Telefon 277282. (43075)

Cumpăr mărci germane, lire italiene, șilingi. Telefon 240990; 0721.512.555. (43036)

Cumpăr fier vechi și acumulatoare, calorifere fontă, pene vechi. Telefon 0741.435.116, 214581. (43126)

Cumpăr pene vechi și noi. Preț foarte bun. Telefon 0741.689.068. (43144)

Cumpăr colț de porc mistreț, preț foarte bun. Telefon 0741.689.068. (43144)

Cumpăr grâu 2000 lei/kg, minim 25 tone. Telefon 0720.532.092. (Sântana, 348)

LOCURI DE MUNCĂ

ASTRA NOVA SECURITY angajează urgent în condițiile Legii 333/2003 AGENȚI PAZĂ (FEMEI) pentru OBIECTIVE DEOSEBITE, salarizare atractivă. Informații la telefon 0213.03.02.37; 0788.484.426, 0788.484.425. (f.3713036)

AGENȚIA DETECTIV P&P angajează PERSONAL DE PAZĂ. Telefon 0788.422.991. (42820)

AGENȚIE IMOBILIARĂ angajează AGENȚI IMOBILIARI. Telefon 0727.836.953, 0723.599.169. (43046)

FAMILIE SERIOASĂ din București angajează FEMEIE INTERNĂ pregătită pentru ÎNGRIJIRE COPIL și BUCĂTĂRIE, maxim 40 ani, cunoscătoare de limba germană. Asigurăm condiții, cazare deosebită și retribuție atractivă. Telefon 0744.572.694. (f.3713137)

Ofer spre ÎNCHIRIERE SCAUN PENTRU COAFURĂ, COSMETICĂ, MANICHIURĂ, MASAJ, zonă centrală. Telefon 0722.945.908. (42824)

SC angajează OPERATOR CALCULATOR, de preferință studii superioare, cunoștințe operare PC și limbi străine. Informații și CV la 0257/212550 sau 0723.991.066. (42818)

Angajăm PERSONAL în condiții deosebite, pentru BAR și CASINO. Condiții: cunoașterea limbii maghiare. Telefon 0721.541.741. (42905)

Angajăm PERSONAL pentru MUNCA LA DOMICILIU. Telefon 306061. (43021)

SOCIETATE COMERCIALĂ, cu sediul în UTVINIȘ, angajează MECANIC cu experiență pentru motoare diesel și alte reparații. Trimiteți CV la telefon/fax 0257/217164, 0788.694.810. (43070)

MAGAZIN GRESIE caută VÂNZĂTOARE CU EXPERIENȚĂ. Cunoștințe limba engleză sau italiană, operare Word, Excel. Telefon 0745.260.647. (43095)

X BAR angajează BARMANE. Telefon 0721.708.284. (43123)

DEPOZIT PRODUSE STOMATOLOGICE angajează persoană pentru EVIDENȚĂ CONTABILITATE PRIMARĂ. Cerințe: engleză sau germană, noțiuni de bază în contabilitate, disponibilitate program prelungit, vârsta maximă 30 ani. CV la sediul firmei strada Andrei Mureșanu nr. 39 Arad.(43108)

S.C. angajez ȘOFER DISTRIBUITOR. Telefon 283085; 211564. (43151)

EURO TOP IMMOBILI caută AGENȚI IMOBILIARI; condiții avantajoase. Telefon 228090, 0741.158.777. (43156)

Angajez ȘOFER PROFESIONIST pentru TIR intern. Telefon 0742.508.380. (43167)

Angajăm VÂNZĂTOARE pentru MAGAZIN CADOURI în GEMI-CENTER. Telefon 0257/214.605. (43169)

Angajez MECANICI AUTO, ELECTRICIENI AUTO, ȘOFERI PROFESIONIȘTI. Telefon 0722.251.557. (43172)

SC TRAFIC CLUB, pentru centru, angajează BARMANI(E), OSPĂTARE, experiență, aspect, seriozitate. Telefon 0722.509.401. (43173)

Angajăm urgent 2 VÂNZĂTOARE în MAGAZIN. Informații telefon 0744.625.459. (43174)

S.C. angajează VÂNZĂTOARE, fără limită de vârstă, urgent. Telefon 0726.834.560. (43182)

Angajez AGENȚI IMOBILIARI și AGENȚI ASIGURĂRI. Informații telefon 0740.221.010. (43188)

COLABORARE PROFITABILĂ pentru intelectuali serioși și dinamici. Telefon 0741.015.759. (43192)

Angajăm AJUTOR BUCĂTAR cu sau fără experiență (Kebab). Telefon 213271, 0744.508.658. (43193)

Angajăm necalificați - DULGHERI - ZIDARI - PAZNIC. Informații 234257. (43197)

COMPANIE INTERNAȚIONALĂ 150 - 350 $/lună. Domeniul industriei Wellness. Telefon 0743.668.34, 0721.677.135. (43201)

COLABORARE AVANTAJOASĂ pentru persoane responsabile în timpul liber. Telefon 0742.077.166. (43202)

Angajăm VÂNZĂTOARE MAGAZIN ÎNCĂLȚĂMINTE, pe centru, vis-a-vis de primărie. Telefon 0788.481.184. (43220)

ROCAST angajează REPREZENTANT TEHNIC-COMERCIAL în reședința de județ. Cerințe: studii superioare tehnice, permis auto, salariu brut 8.000.000 lei + bonus lunar + bonuri. CV 021/2525389, relații 021/2525390, interior 116. (f)

SC angajează TEHNICIAN (INGINER) MECANICĂ FINĂ la fabricarea bijuteriilor cu utilaje automatizate. Telefon 0744.809.517. (Uta 1744)

BAR DE LUX ultracentral caută OSPĂTARE cu aspect fizic plăcut, salar 10.000.000 cu posibilitate de câștig de 20.000.000. Telefon 0745.825.955. (43246)

Angajăm urgent BUCĂTAR și AJUTOR BUCĂTAR. Informații la telefon 0788.459.122, 0729.059.230. (43245)

PRESTĂRI SERVICII

AUTOMATIC SERVICE repară MAȘINI SPĂLAT, 1 an garanție. Telefon 259146, 0744.241.398. (43135)

FIRMĂ ROMÂNO-GERMANĂ repară MAȘINI SPĂLAT AUTOMATE, FRIGIDERE, toate tipurile. Telefon 0740.098.008, 274575. (38869)

Executăm toată gama construcții, RENOVĂRI, AMENAJĂRI interioare-exterioare. Telefon 0740.665.559. (42790)

(Continuare în pag. 17) ☛

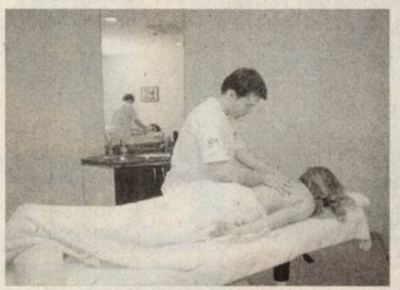

CURS MASAJ, REFLEXOTERAPIE, diplome stat, 3.000.000 lei. Telefon 250.220; 0724.442.686. (40424)

☛ (Urmare din pag. 16)

REPAR MAȘINI SPĂLAT AUTOMATE domiciliul clientului, garanție 1 an. Telefon 274600. (43064)

SILDOR PROD

vânzări, montaj, reparații: VITRINE, CAMERE FRIGORIFICE și AER CONDIȚIONAT. Telefon service: 0257-349121, sediu: 0257-270622. (c.)

REVITAL organizează CURSURI REFLEXOTERAPIE, MASAJ, atestate da Ministerul Muncii. Posibilității angajare, telefon 280595. (42856)

OFERTĂ DE MOȘ! ȘCOALA ȘOFERI ONCIU efectuează la numai 450 RON, 30 ORE CONDUCERE. GARANTĂM REUȘITA prin pregătire. Informațiii strada Unirii, nr. 1, telefon 282440, 0722.566.405. (42097)

Moș Crăciun ADUCE PERMISE la ȘCOALA ȘOFERI CARMEN A,B,C,D,E. TELEFON 255445, 0723.397.404. (42869)

REPARAȚII TELEVIZOARE la domiciliul clientului. Telefon 0743.706.080, 0720.090.600. Operativitate - profesionalism. (43203)

P.F. autorizat execut RENOVĂRI INTERIOARE, LUCRĂRI ÎN RIGIPS, etc. Telefon 0748.890.312, 0721.367.476. (43236)

DIVERSE

OFER VALUTĂ, AVANTAJOS, DIRECT 6 LUNI - 1 AN! Telefon 0726.842.692; 0257/279512. (42027)

„RESTAURANTUL KAVIAR" - Bucătarie românească și internațională, preparate din pește și nu numai. În fiecare miercuri DEGUSTĂRI. Telefon 210119. (c1121)

CITAȚII

Se citează pârâții Demian Alexa și Demian Sidonia în dosar nr. 7208/R/2005, al tribunalului Arad pe data de 14 decembrie 2005 ora 9, în proces cu Petrușe Carmen Violeta. (43248)

TURISM

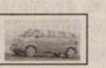

DOUBLE T TRANSPORT PERSOANE autocare 4 stele cu prețuri începând de la: 17 și 19 dec. 2005, GERMANIA 30 Euro, SPANIA 110 Euro dus-întors ELVEȚIA 90 Euro, AUSTRIA 43 Euro, ITALIA 100 Euro. Informații lângă BISERICA ROȘIE. Telefon 0257/250230 și 0745.475.750. (43013)

ÎNCHIRIERI

Închiriez HALĂ PRODUCȚIE, 300 mp, toate utilitățile, str. Nicolae Horga nr. 11 (Mureșel). Telefon 0745.632.766. (41574)

Închiriez SPAȚIU COMERCIAL, super amenajat, 160 mp, cu posibilitatea de a fi împărțit în două. Telefon 0722.227.450. (42253)

Închiriez în casă, 2 spații x 60 mp, zona Boul Roșu. Telefon 0720.223.270, 281124. (43163)

Închiriez SPAȚIU COMERCIAL în Micălaca 1000 - 2000 mp, depozit, fabrică. Telefon 0722.344.759; 0722.380.551. (43020)

Închiriez SPAȚIU COMERCIAL central, 45 mp, complet amenajat, strada Peneș Curcanu, nr. 36. Telefon 254105, 0742.844.307. (43087)

Închiriez 40 mp, strada Unirii, parter, 12.000.000 lei. Telefon 0727.860.288. (42867)

Ofer spre închiriere apartament 2 camere, amenajat și mobilat modern, ultracentral. Telefon 0741.150.158; 0741.150.166. (41169)

Caut să închiriez apartament 2-3 camere, condiții bune, mobilat. Telefon 255733; 0741.150.158. (41169)

Închiriez apartamente 1-2-3-4 camere, 100-200-350 Euro. Telefon 0747.982.469. (41769)

Ofer SPAȚIU COMERCIAL, amenajat, ultracentral, pentru închiriat, 128 mp. Telefon 0722.344.810. (43118)

Ofer închiriere 4 camere, parter, Mioriței, permanent sau și pentru decembrie la rude din străinătate, zilnic. Telefon 0740.248.706. (42963)

Închiriez SPAȚIU COMERCIAL ultracentral, amenajat 60 mp. Telefon 0722.238.837. (42858)

Ofer spre închiriere SPAȚIU COMERCIAL, 20 mp, str. Mețianu. Telefon 0720.352.024, 287105. (42810)

ÎNCHIRIEZ SPAȚIU ÎN HALE, pretabil pentru PRODUCȚIE/DEPOZIT, în suprafețe de 500, 1000, 2000 ... 8000 mp, în Calea Zimandului (fosta Avicola) vis-a-vis de METRO. Telefon 0744.857.372; 0745.040.167. (43147)

Primesc în gazdă o elevă. Telefon 232094. (43149)

Închiriez apartament două camere, cartier Alfa, renovat, nou, tot termopan. Telefon 0744.861.326. (43152)

Închiriez apartament 1, 2, 3, 4 camere, 100 - 200 - 350 Euro. Telefon 0727.982.469. (43204)

Închiriez apartament 3 camere, Micălaca, zona 300, complet utilat. Informații 0745.628.724. (43211)

Închiriez (ofer) apartament 3 camere la casă, 45 mp, super birouri, Miron Costin, 350 Eu negociabil. Telefon 0744.542.931. (43131)

Închiriez (ofer) AUTOMACARALE HYDROM 16 tone. Telefon 0744.523.701 sau 0788.201.223. (41597)

Închiriez spațiu comercial ultracentral, Piața Avram Iancu, nr. 14, 90 mp, utilități, super amenajat, ideal agenție bancară, agenția asigurări, reperezentanță firmă, farmacie. Telefon 0744.621.964. (43240)

Închiriez garsonieră confort 3, semimobilată, strada Patriei, etaj 3, 70 Eu. Lunar anticipat, garanție 100 Eu. Informații telefon 0722.717.392 între orele 8-17. (43253)

PIERDERI

Pierdut legitimație I.P.A., seria 15068 pe numele Pop Valentin. O declar nulă. (43181)

✝ DECESE ✝

Anunțurile de deces se publică gratuit !

Cu adâncă durere în inimă anunțăm moartea fulgerătoare a scumpului nostru, soț, tată, socru, bunic și străbunic

HUZUR GHEORGHE

din Mândruloc, în vârstă de 80 de ani. Înmormântarea va avea loc astăzi, ora 14,00 de la domiciliul din Mândruloc. Familia îndoliată.

Cu durere în suflet anunțăm decesul celui care a fost

MARCU AUREL (OTU)

a trăit 74 ani. Ceremonia de înhumare va avea loc azi, ora 14 la Capela Cimitirului Eternitatea. Familia îndoliată.

S-a stins din viață, la vârsta de 93 ani, cel care a fost tată, socru, bunic și străbunic

DĂNILĂ SAVA.

Înmormântarea va avea loc astăzi 13 decembrie 2005, ora 13 de la domiciliu. Odihnească-se în pace! Familiile DĂNILĂ, TIMIȘ, MATICA.

Cu adâncă durere anunțăm încetarea din viață a iubitului nostru soț, bunic, cuscru, străbunic

IOȚI NICOLAE (VÎTCA),

în vârstă de 85 ani. Înmormânatrea va avea loc azi 13 decembrie 2005, orele 13 la Cimitirul din localitatea Sîmbăteni. Familia îndoliată. Dumnezeu să-l ierte.

Cu adâncă durere în suflet după o lungă suferință anunțăm decesul soțului, tatălui și bunicului, cel ce a fost

KUCSERA IOAN ALEXANDRU,

în vârstă de 68 ani. Înmormântarea va avea loc azi 13 decembrie 2005, la ora 13 de la Capela Cimitirului Eternitatea. Dumnezeu să-l odihnească în pace! Îndurerate familile KUCSERA și BUJDULĂ.

Lacrimi de durere și mii de flori se aștern pe mormântul celei care a fost

BOCȘA PETRONELA,

cea mai iubită bunică și mamă. Dumnezeu s-o primească pentru veșnicie la dreapta lui. Înmormântarea va avea loc miercuri ora 14, în localitatea Șofronea, în ziua în care ar fi împlinit 91 ani. Familia îndurerată.

Cu adâncă durere anunțăm moartea fulgerătoare a celei ce-a fost

ROMAN CORNELIA.

Înmormântarea va avea loc azi 13 decembrie, ora 13 localitatea Firiteaz. Familia îndoliată.

✝ CONDOLEANȚE ✝

Suntem alături de colega noastră MARCU LIVIA la decesul tatălui său și-i transmitem sincere condoleanțe. COLEGII DE LA SINDICATUL ASTRA VAGOANE ARAD.

Colectivul ȘCOLII GENERALE ȘAGU transmite sincere condoleanțe colegului lor, profesor GROS MARIAN, în momentele grele, la despărțirea de tatăl său. Dumnezeu să-l odihnească! (43228)

Suntem alături de colega noastră MARIA TODOR în durerea provocată de moartea tatălui

DRĂGAN IOAN.

Dumnezeu să-l odihnească. Colegele de la D.G.A.S.P.C. ARAD. (43183)

Suntem alături de familia îndoliată KUCSERA datorită decesului celui care a fost

KUCSERA IOAN ALEXANDRU.

Dumnezeu să-l ierte și să-l odihnească! Familia ing. BOȘNEAG. (43187)

Colectivul „LIBERTATEA" COOPERATIVA DE CREDIT CHIȘINEU-CRIȘ este alături de STANA VICTORIA și STANA IOAN în grelele momente pricinuite de decesul mamei, respectiv mamei soacre. Dumnezeu să o odihnească! (Criș, 624)

Un ultim omagiu adus socrului, bunicului și străbunicului nostru

DĂNILĂ SAVA.

Dumnezeu să-l odihnească. Nora TUȚI și nepoții DANA, GHIȚĂ și PAUL. (43210)

Colectivul AGENȚIEI ROMTRANS Arad este alături de colegul nostru MARCU EMIL, în aceste momente grele la moartea tatălui său drag

„ AUREL ".

Sincere condoleanțe! (43221)

Un ultim omagiu celei care a fost

„MICA NOASTRĂ" JUCHEL CATIȚA.

Familiei îndoliate cele mai sincere condoleanțe. Asociația de proprietari din bloc X-16 Aleea Dezna. (UTA 1745)

Colectivul învățătorilor de la ȘCOALA GENERALĂ GALȘA este alături de domnul director profesor IOSIF CREȚU și de familia sa în momentele grele pricinuite de pierderea tatălui

CREȚU ION.

Sincere condoleanțe! (43255)

✝ COMEMORĂRI ✝

Tristă și neuitată va fi ziua de 13 decembrie, când în urmă cu 2 ani, ai plecat dintre noi pentru totdeauna

MICU GHEORGHE,

cel care a fost un bun soț, tată, socru și bunic. Dumnezeu să te odihnească în pace! Familia îndurerată. (Uta 1740)

Azi se împlinesc 9 ani de când iubitul nostru fiu, frate, cumnat

IANCU SEBASTIAN TIBERIU

ne-a părăsit pentru eternitate. De aici din depărtare noi aprindem o lumânare, vărsăm o lacrimă și spunem Dumnezeu să te odihnească. Mama AURELIA din Chicago, sora LAURA și soțul TRAIAN cu copii din Canada. (42979)

Astăzi se împlinesc 10 ani de când tu draga noastră

INDRICĂU PAULA CLAUDIA

nu mai ești printre noi. Chipul tău blând nu-l vom uita niciodată. Familiile IANC și INDRICĂU. (43143)

Au trecut 2 ani de la trecerea în neființă a celui care a fost

DANCIU TEODOR (PUIU).

Dumnezeu să te odihnească în pace și liniște. Te vom plânge mereu fiica CARMEN și ginerele CAROL. (43164)

Azi 13 decembrie 2005, se împlinesc 4 ani de când scumpa noastră

LIGIA EMILIA BORZA

a plecat dintre noi. Chiar dacă nu te-am avut decât pentru 13 ani în mijlocul nostru, nu putem uita clipele fericite petrecute împreună. LIGIA, la revedere în Cer! Familiile BORZA și MATZEK. (43178)

✝ SERVICII FUNERARE ✝

RO STYL COMPANY
Servicii Funerare
magazin deschis și noaptea
Arad, str. M. Eminescu 22
(peste drum de Artex)
tel. magazin 214.422,
tel. patron 0744.690.121
firmă care produce și
livrează sicrie în toată țara

OFERA

- sicrie de la **1.000.000 lei** (sicriu adult) până la sicriu model american
- toate articolele necesare pentru înmormântare
- cortegiu, transport în țară și străinătate cu mașini speciale (nu cu microbuze) la prețuri negociabile

GRATUIT

- transport sicriu gol la domiciliu în Arad

SPĂLAT, ÎMBRĂCAT PENTRU DECEDAȚII DIN SPITALE

REDUCERE

10 % din VALOAREA FACTURII clienților care au mai lucrat cu firma noastră
Plata după încasarea ajutorului de înmormântare

IN MEMORIAM „KUKI"

SERVICII FUNERARE COMPLETE

Str. M. Eminescu nr. 4
ÎN CURTE
Tel.: 211.929 - 0723.343.964
www.memoriamkuki.com

MAGAZIN DESCHIS LA ORICE ORĂ

OFERĂ

SICRIE
ACCESORII FUNERARE
TOALETAT-ÎMBĂLSĂMAT
CAPELĂ - Capela Demian
COLACI-COLIVĂ

NOU!!! ÎNCHIRIEM CAPAC SICRIU FRIGORIFIC

GRATUIT TRANSPORTUL sicriului la domiciliu în Arad

REDUCERE 20 % la sicriu clienților care fac toate serviciile cu firma.

TRANSPORT intern și internațional LA CELE MAI MICI PREȚURI

INTERMEDIEM INCINERĂRI

Plata se poate efectua și după încasarea ajutorului de înmormântare.

SRAC ISO 9001 IQNet

SC NOSFERATUM srl
Servicii Funerare
tel. 270.437; 0744/554.874
www.nosferatum.ro

Pachete promotionale cu preturi incepand de la **290 RON** - TVA nou

Pachetul cuprinde : sicriu, respete, cruce, igienizat, imbalsamat, transport local.

Reducere 10% pentru pensionari.

- cosmetizare, incinerari
- capela cu circuit inchis
- organizare de parastase
- coroane, jerbe, aranjamente florale la pret de producator
- mari reduceri la transportul intern si international

Str.Ghiba Birta nr.26
(lângă Piata M.Viteazu)

VÂNDUT
VÂNDUT
VÂNDUT
VÂNDUT
VÂNDUT
VÂNDUT
VÂNDUT
VÂNDUT
VÂNDUT

Bermo Group

Construim • Pentru tine

SIGURANȚĂ. INTIMITATE. CONFORT.

- **Muncești peste 12 ore pe zi și nu ai timp să-ți construiești o casă pentru tine și familia ta?** BERMO GROUP FACE ASTA PENTRU TINE.
- **Ai bani, dar sunt investiți în afaceri?** BERMO GROUP ÎȚI VINDE CASA ÎN RATE.
- **Vrei să investești în confortul tău?** BERMO GROUP ARE SOLUȚIA: O CASĂ ÎN ANSAMBLUL REZIDENȚIAL AXA.

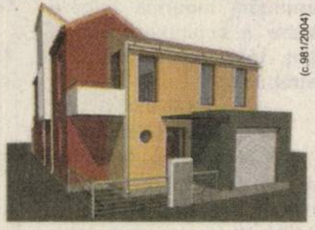

(c.981/2004)

Bermo Group SA vă oferă **ansamblul rezidențial AXA**, situat în Aradul Nou pe Str. Armoniei nr. 94, format din 18 vile cu o arhitectură modernă, dispuse de o parte și de alta a unei străzi private.

AXA

ANSAMBLUL REZIDENȚIAL

SC BERMO GROUP SA
B-dul Revoluției nr.55, Ap.7
Tel: 0257.228.565 **Mob:** 0727.455.455
Email: info@bermo.ro
Site: www.bermo.ro

S.C. **Maxstile** SRL

PRODUCĂTOR DE MOBILIER TAPIȚAT

Societate fondată cu capital privat vest european

ANGAJEAZĂ

- croitori, tapițeri
- confecționere (cusătoare)
- muncitori necalificați

CERINȚE:	SE OFERĂ:
- experiență în domeniu (pentru persoanele calificate) - meticulozitate - seriozitate	- salariu motivant - tichete de masă - decontarea abonamentelor pentru mijlocul de transport - posibilitatea de a lucra într-o firmă de prestigiu

Informații suplimentare se pot obține la telefon 0257/278.702 int. 106, sau la sediul societății noastre din str. Nicolaus Lenau nr. 11 Arad.

(com./11.2005)

ROMÂNIA - JUDEȚUL ARAD

CONSILIUL JUDEȚEAN

DISPOZIȚIA NR. 421 din 09.12.2005

privind convocarea Consiliului Județean Arad în ședință extraordinară

Președintele Consiliului Județean Arad,
În temeiul prevederilor art.106 alin.1 din Legea nr.215/2001 a administrației publice locale,

DISPUNE:

Articol unic: Consiliul Județean Arad se convoacă în ședință extraordinară în data de 15 decembrie 2005, ora 12,00, în sala 70 a Consiliului Județean Arad, cu următoarea

ORDINE DE ZI:

1. Proiect de hotărâre cu privire la coparticiparea Consiliului Județean Arad cu 30% la bugetul proiectului de extensie a rețelei de aducțiune a apei potabile a comunei Bocsig, ce se va realiza în cadrul platformei de cooperare descentralizată cu România, la nivelul Nantes Metropole Franța.

2. Proiect de hotărâre privind majorarea tarifelor la transportul în comun de călători cu autobuzele de transport public Arad.

3. Proiect de hotărâre privind aprobarea finanțării în următorii 3 ani de la încheierea contractului pentru proiectul - Etapele procesului de restructurare până la închidere ale Centrului de îngrijire și asistență Lipova - Locuințe moderat protejate pentru 20 de persoane cu abilități înalte instituționalizate.

4. Proiect de hotărâre privind aprobarea finanțării în următorii 3 ani de la încheierea contractului pentru proiectul - Etapele procesului de restructurare până la închidere ale Centrului de îngrijire și asistență Tămand - Centru de integrare prin terapie ocupațională pentru 20 de persoane cu abilități medii și înalte instituționalizate în Centrul de îngrijire și asistență Tămand.

5. Proiect de hotărâre privind modificarea Anexei la HCJ Arad 69/30.03.2005, privind redistribuirea fondurilor alocate de la Bugetul de Stat pentru finanțarea elaborării planurilor urbanistice generale în anul 2005.

6. Proiect de hotărâre privind avizarea planului urbanistic general Șeitin și Regulamentul local de urbanism aferent.

7. Proiect de hotărâre privind avizarea planului urbanistic general Săvârșin și Regulamentul local de urbanism aferent.

8. Proiect de hotărâre privind avizarea Planului Urbanistic Zonal microfermă zootehnică Șofronea.

9. Proiect de hotărâre cu privire la redistribuirea pe unități administrativ teritoriale a programului pe 2005 de sume defalcate din taxa pe valoarea adăugată pentru drumuri județene și comunale.

10. Proiect de hotărâre cu privire la redistribuirea programului pe 2005 din sume defalcate din taxa pe valoare adăugată pentru finanțarea ajutoarelor sociale, ajutoarelor pentru încălzirea locuințelor și pentru asistența persoanelor cu handicap.

11. Proiect de hotărâre cu privire la nivelul redevențelor pe anul 2006 pentru bunurile aparținând domeniului public al județului Arad concesionate către SC Compania de Transport Public Arad SA, SC Aeroportul Arad SA, și SC Compania de Apă Arad SA

12. Proiect de hotărâre privind aprobarea fișelor de evaluare a posturilor pe anul 2005 la Serviciul Public Comunitar de Evidență a Persoanelor Arad.

13. Proiect de hotărâre privind aprobarea modificării statului de funcții a Centrului Cultural Județean.

14. Proiect de hotărâre privind validarea în calitatea de membru al Autorității Teritoriale de Ordine Publică Arad a unui membru al comunității.

15. Proiect de hotărâre privind retragerea dreptului de administrare a Spitalului Clinic Județean Arad asupra parcelei de teren identificată prin CF 55688 Arad având număr topo 3104/a.I.I.2.1/2/1 situat în Arad str. Trestiei nr. 31.

16. Diverse.

PREȘEDINTE,	SECRETAR GENERAL AL JUDEȚULUI,
Ing.Iosif Matula	Ioan Silaghi

(com./12.2005)

TERMOPLAST

FERESTRE UȘI * PVC

Viitorul obligă ... Vânzări în rate

Tâmplărie PVC cu noua generatie a profilelor ALUPLAST Germania, cu 3 și 5 camere, feronerie germană

Spațiu de prezentare: Piața UTA, Bl. Z 22 parter !

Rulouri , jaluzele și plase de insecte .

MARI REDUCERI DE PREȚURI!

TEL 0257 273550 sau 0788 460230; 0788 460231

(c.1019/2005)

MEGASTIAN

str. Andrei Șaguna nr. 120 vizavi de Tehnometalica tel. 285.157

PARCHET LAMINAT

clic 7 mm 19,5 RON/mp

clic 8 mm 24,9 RON/mp

folia de 3 mm este inclusă în preț

Tavan polistiren 5,9 RON/mp

TOATE PREȚURILE CONȚIN TVA

gresie și faianță • lambriuri MDF și PVC • cabine duș

(6789592)

Revelion 2006

la Restaurantul **„PERLA MUREȘ - RIO GRANDE"** într-o ambianță deosebită cu surprize, tombolă și muzică pentru toate gusturile:

- **în Sala Mare - Orchestră** la prețul de 190 RON / persoană
- **în sala Mică - Muzică mecanică** la doar 100 RON / persoană

REZERVĂRI TEL. 228 827.

(6789641)

INSTALAȚII TERMICE de înalt randament

pentru hale, magazine, scări de bloc sau locuințe individuale

Centrale termice murale turbo + kit evacuare + cronotermostat cu telecomandă + **3 ani garanție**!

PREȚURI MINIME:

- 24 kW - 1800 Ron + TVA
- 28 kW - 2200 Ron + TVA

... și randament maxim!

Telefonează la 0723 260 031 sau 0745 589 988 și te-ncălzim instant!!!

(6789619)

S.C. **TITUS** S.R.L.

furnizor de componente electronice pt. un important concern multinațional

ANGAJEAZĂ

pentru Punctul de lucru Arad, situat în Calea Bodrogului nr. 2-10 (după Contor Zenner)

MONTATOARE SUBANSAMBLE

PACHETUL SALARIAL OFERIT este deosebit de motivant și atractiv cuprinzând:

- **Salariul de încadrare 475 RON (4.750.000 lei vechi)**
- **Sistem de bonusuri suplimentar de 250-300 RON brut (încă minim 2.500.000-3.000.000 lei).**
- **Posibilități reale de mărire a salariului în funcție de norma realizată (salariul brut poate depăși 10.000.000 lei).**
- **Bonuri de masă**
- **Condiții moderne de lucru, locuri de muncă dotate cu aer condiționat**
- **Școlarizare la locul de muncă**
- **Lucru la masă în poziție șezând**
- **Asistență medicală gratuită**
- **Oportunități de promovare**

VĂ RUGĂM a depune cererea de angajare însoțită de un CV la sediul firmei sau prin fax.

PERSOANELE SELECTATE vor fi contactate ulterior pentru interviu și proba de lucru.

SE SOLICITĂ:

- **Vedere bună, dexteritate manuală**
- **Disponibilitate pentru lucru în schimburi**
- **Studii minime 10 clase**
- **Spirit de ordine și disciplină**
- **Domiciliul de preferat în Arad**

Relații suplimentare la tel./fax 216.677.

(6789500)

EXPO ARAD INTERNATIONAL

DARURI DE CRĂCIUN

14-18 decembrie 2005 - Expo Arad Internațional

CONCERT

Joi, 15 decembrie, ora 17.00

IMPACT și DJ PROJECT

Vineri, 16 decembrie, ora 17.00

AUREL TĂMAȘ

și

RAPSOZII ZĂRANDULUI

(C.1076/2005)

Program artistic
Prezentări de modă
Premii surpriză

FOC DE ARTIFICII

Transport **GRATUIT** cu autobuze pe traseul: Podgoria - Expo Arad Internațional și retur.

Ing. Gheorghe Falcă, Primarul Municipiului Arad,
În conformitate cu prevederile Legii nr. 52/2003, transmit următorul

ANUNȚ

Începând cu data de marți, 13.12.2005, la intrarea în Primăria Municipiului Arad, sunt afișate următoarele documente privind:

1.Documentație privind aprobarea Planului Urbanistic de Detaliu " Hală depozitare și reprezentanță auto-moto Arad, intersecția str. Ovidiu, cu DJ 709B, Bujac ", inițiativa primarului.
2. Documentație privind aprobarea Planului Urbanistic de Detaliu " Desființare anexă și construire hală de depozitare, str. Cornel Minișan nr. 1, beneficiar STAR DANY CONSTRUCT SRL ", inițiativa primarului.
3. Documentație privind aprobarea Planului Urbanistic de Detaliu "Construire clădire D+P+2, Calea Aurel Vlaicu nr. 181-183, beneficiar Balogh Csaba", inițiativa primarului.

Până la data de 27.12.2005, la registratura Primăriei Municipiului Arad, cei interesați pot depune în scris recomandări, sugestii și opinii privind aceste documente.
Informații suplimentare pot fi solicitate începând cu data de 13.12.2005, între orele 8,00-17,00, la Centrul de Informare pentru Cetățeni, camera 2.
Cei interesați pot solicita în scris și pot primi copii contra cost după aceste acte, care pot fi studiate și pe site-ul Primăriei Arad, la adresa www.primariaarad.ro.

PRIMAR - ing. Gheorghe Falcă

(C.1307/2005)

S.C. PRO PULS S.R.L.

Arad, Bd. Revoluției nr. 71
anunță elaborarea primei versiuni a planului/ PUG comuna TAUȚ și declanșarea etapei de încadrare pentru obținerea avizului de mediu.
Consultarea primei versiuni a planului PUG comuna TAUȚ se poate realiza la APM, Arad, Str. Dragalina nr. 16, zilnic între orele 8,30-12,00.

Comentariile și sugestiile se vor transmite în scris la sediul APM, Str. Dragalina nr. 16, în termen de 18 zile calendaristice de la data primului anunț.

(6789644)

Champignon

Societatea noastră din Arad
specializată în producerea ciupercilor champignon,

CAUTĂ
NOI MEMBRI pentru
a se alătura echipei sale:

- **femeie pentru culegerea ciupercilor**
- **muncitori necalificați**

INFORMAȚII la sediul firmei Calea Bodrogului după Aeroport sau la telefon 0729.009.109

Companie franceza, unul dintre furnizorii importanti pentru industria de automobile, cautã pentru demararea activitatii de productie din locatia Arad o echipa calificata de:

Operator linie productie

Responsabilitati :
- Deservirea masinilor si utilajelor din productie;
- Participarea la scolarizarile initiale, la transferul de tehnologie, utilaje si materiale;
- Acordarea de asistenta Directorului de Productie cu privire la documentatiile necesare;
- Respectarea instructiunilor de lucru si a procedurilor.

Cerinte:
- Disponibilitate de a lucra in schimburi;
- Certificat ISCIR - moto-stivuitor;
- Experienta de lucru in productie; constituie avantaj experienta in procese de extrudare mase plastice;

Oferta noastra include un pachet salarial atractiv corelat cu rezultatele si obiectivele indeplinite, calificare la locul de munca, un mediu de lucru deschis, conditii bune de munca.

Operator magazie

Responsabilitati :
- Incarcarea si descarcarea in bune conditii a tirurilor;
- Executarea indatoriilor in timpul schimbului;
- Se primeste lista de incarcare si se lipesc etichetele pe containere;
- Sortarea produsului finit in functie de lista de livrare.

Cerinte:
- Respectarea regulilor FI-FO ;
- Inventarierea ambalajelor goale;
- Inventar produse finite;
- Certificat ISCIR - moto-stivuitor;
- Comunicare adecvata in Departamentul Logistica ;
- Experienta de lucru in productie.

Oferta noastra include un pachet salarial atractiv corelat cu rezultatele si obiectivele indeplinite, calificare la locul de munca, un mediu de lucru deschis, conditii bune de munca.

CANDIDATII INTERESATI vor trimite un curriculum vitae la urmatoarea adresa : **Monica Vișa, str. I. C. Brătianu, nr. 20, sc. B, ap. 3** (menționând pe plic pentru ANGAJARE) sau fax **0257 / 227 366,** pana la data de **16.12.2005.**

Numai candidatii selectati vor fi contactati pentru un interviu.

(COM./12.2005)

„CRIȘANA"

COOPERATIVA DE CREDIT GURAHONȚ

SCOATE LA VANZARE PRIN LICITAȚIE PUBLICĂ CU STRIGARE:

DACIA BREAK 1992
preț de strigare 3.000 lei
DACIA BERLINĂ 1996
preț de strigare 3.200 lei

Informații la telefon 316.155.

Pot fi vizitate zilnic între orele 8-16 la sediul din Str. Petre Uglis nr. 23.

Licitația în data de 28 decembrie 2005 orele 10 la sediu.

Participă la licitație cei care depun 10% din preț, în contul nr. 3566009.

(3510408/Ag. Gurahont)

Active West Company s.r.l.

PARTENER PETROM

ANGAJEAZĂ PERSONAL **pentru stații de distribuție benzină la punctele de lucru din Arad și Lipova pentru următoarele posturi:**

- **lucrător comercial (casier)**
- **lucrător platformă**

C.V. se trimit la fax 0257 / 254 286.
Informații la tel. 0724 530 616

(6789642)

---

s.c. Omniasig s.a.

SUCURSALA ARAD Agenția Nr. 1

angajează agenti de asigurare

cu contract de mandat comercial în punct fix de lucru din localitatea Păuliș-Barațca cu domiciliul pe raza comunei Păuliș sau limitrof.

CONDIȚII: studii medii

INFORMAȚII SUPLIMENTARE la telefoanele 0257/270 484, 0257 / 270 474 sau 0740 073 967.

(com.3170/2005)

LASER Internațional ORGANIZEAZĂ

Revelion 2005-2006

la numai 120 RON/persoană

CU MENIU COMPLET ȘI MUZICĂ PE TOATE GUSTURILE

organizăm petreceri de sfârsit de an pentru societăti nunti, botezuri, banchete etc. între 100-400 persoane.

INFORMAȚII ȘI REZERVĂRI
se pot face la tel. 0722.344.821.

(c.1121/2005)

S.C. PRO URBAN S.R.L.

Arad, Bd. Revoluției nr. 71
anunță elaborarea primei versiuni a planului/ PUG comuna TÂRNOVA și declanșarea etapei de încadrare pentru obținerea avizului de mediu.

CONSULTAREA primei versiuni a planului PUG comuna TÂRNOVA se poate realiza la APM, Arad, Str. Dragalina nr. 16, zilnic între orele 8,30-12,00.

COMENTARIILE și SUGESTIILE se vor transmite în scris la sediul APM, Str. Dragalina nr. 16, în termen de 18 zile calendaristice de la data primului anunț.

(6789643)

ARAD ONLINE
www.aradon.ro

www.aradon.ro

Cu noi câştigi în fiecare zi!

Înregistrează-te zilnic pe Arad Online (www.aradon.ro), între 1-23 decembrie la concursul "Calendar de Crăciun" și câștigă zeci de premii. ARADON pune anul acesta la bătaie o mulțime de premii, printre care: lumânări, boxe pentru calculator, căști, tastaturi și multe altele. Pe lângă toate acestea, în data de 24 decembrie vom avea o extragere specială unde vom pune la bătaie premiul cel mare: Un sistem audio 5.1. Pentru mai multe detalii accesează sarbatori.aradon.ro

FERESTRE și UȘI PVC cu GEAM TERMOPAN — PROFIL ACTUAL AUSTRIA JALUZELE VERTICALE ȘI ORIZONTALE
CALITATE AUSTRIACĂ !
LEMN STRATIFICAT CU GEAM TERMOPAN
FERONERIE AUSTRIA! Plata în RATE !
S.C. PLASTOTHERM S.R.L. Arad
Str. L. Blaga, nr. 23. Tel./Fax. 0257.211.272; 0722.677.100
(c.1068/2005)

Magazinele BENDEA
VĂ OFERĂ
Instalații sanitare
Gresie Faianță
Aparate electrocasnice
Toată gama de instalații sanitare,
Materiale de construcții, scule
Materiale pentru amenajări interioare
Cazane Imergaz turbo 24 kw
19.900.000 lei 1990 RON
Aparat Aer Condiționat 9000 BTU
8.500.000 lei 850 RON
OFERTA SPECIALA
GRESIE ȘI FAIANȚĂ calitatea I-a
diferite culori la numai 187.000 lei/mp (TVA inclus)
Gresie și Faianță CELE MAI MICI PREȚURI
SANEX
Toate produsele se comercializează şi cu plata în rate
ARAD,
B-DUL REVOLUȚIEI nr. 26-38
Telefon 231.853
ARAD, STR. PĂDURII
Telefon 228.966
ARAD, STR. L. REBREANU nr. 68
Telefon 250.905
(c.1043/2005)

Visele devin realitate
VERBIȚĂ SRL
Arad, Calea A. Vlaicu nr. 282
Tel.: 0257-275.690
Mob.: 0722.259.423
Dacă vrei să trăiești plăcerea de a conduce noua Dacia Logan sau să vezi cum te-ar putea ajuta în afaceri, vino la show-room-ul din Arad, Calea Aurel Vlaicu nr. 282 și încearc-o. Sigur o vei vrea acasă.
LOGAN
O rată lunară de 299 RON
(2.990.000 lei vechi)
pentru orice versiune LOGAN

LOGAN
Diesel.
Îți va
schimba
viața
(c.1037/2005)

S.C. PROMEC S.A.
cu sediul în Chișineu-Criș, Str. Înfrățirii nr. 128
Informații la telefon 0257/350 631.
vinde din stoc URMĂTOARELE:
- țeavă construcție Ø 16, Ø 18 mm
- rulmenți de diferite dimensiuni
- motoare electrice cu flanșă de 0,75 - 7,5 kWh
- calibre tampon Ø 6 - Ø 45 mm
- calibre tampon și inel pentru filet
- micrometru 0-100
- prealezoare, alezoare
- filiere, tarozi, relee RI 13, 90 W
- piese schimb pentru tractoare (segmenți, cuzineți, arbore ambreaj, arbore intermediar, sateliți diferențial, sateliți reductor, tijă filetată pentru tirant, manșon cuplare, etc.)
(3713144)

10 ANI ÎN ROMÂNIA
Computer Center Wien
Cu ocazia aniversării a 10 ani de prezență în România vă invităm să ne fiți alături la
CONCERTUL EXTRAORDINAR DE CRĂCIUN
"Adeste Fidelis"
susținut de Corul și Orchestra DEO GLORIA
dirijor: Ovidiu Niculaș
în deschiderea concertului, grupul AGAPE

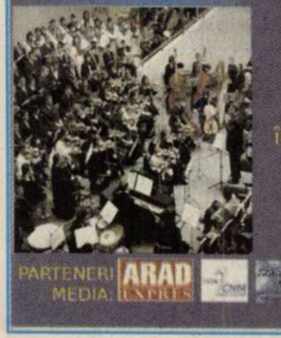

Concertul va avea loc
sâmbătă, 17 Decembrie 2005
ora 16
în Sala Palatului Cultural din Arad
INTRAREA LIBERĂ
PARTENERI MEDIA: ARAD EXPRES ADEVĂRUL dvpro ONO
Cu ocazia aniversării a
10 ani
pe piața IT românească,
prețuri
fără precedent!
CCW ROMANIA
10 ANI ÎN ROMÂNIA

Program
luna decembrie
9.00-20.00
Între 14 şi 18 Decembrie
ne găsiți şi la EXPO Arad la
Târgul "Daruri de Crăciun"
(c.132/2004)

S.C. PRODAGRO Bian S.R.L.
STR. BICAZ NR. 6
ATENȚIE AGRICULTORI!
În luna decembrie, cea mai propice afacerilor avantajoase, S. C. PRODAGRO BIAN SRL oferă tuturor cumpărătorilor produse din stoc, cu plata în porumb boabe.
Erbicide: ARRAT, ATRANEX 50SC, BASIS, CALLISTO, CAMBIO, CHALLANGER, DUAL GOLD, DICOPUR, DAMINE, EFPROMET, EQUIP, FRONTIER FORTE, GESAGARD, GARDOPRIM GOLD, GUARDIAN EXTRA, GUARDIAN, GOAL, HARNESS, LINTUR, MISTRAL, MERLIN MIX, MERLIN 480 SC, ONEZIN, PIVOT, PROMEDON, ROUNDUP, STOMP, SDMA 600, SIMADON, TITUS PLUS
Fungicide: ANTRACOL, ACROBAT MZ, BRAVO, CAPTADIN, CALIDAN, DAZOMET, EUPAREN MULTI, FUNDAZOL, FOLPAN 80 WDG, FALCON, FOLICUR BT, KASUMIN, KUMULUS, MERPAN 80 WDG, NOVOZIR, ODEON, POLYRAM, PREVICUR ENERGY, PIATRĂ VÂNĂTĂ, RIDOMIL GOLD PLUS, RIDOMIL GOLD MZ, SCORE, STROBY, SHAVIT 72 WP, SUMILEX, TOPAS, THIOVIT JET, QUADRIS
Insecticide, acaricide: : APOLLO 50 SC, CALYPSO, DIAZOL 50 EW, DIMILIN, ENVIDOR, GAUCHO, MITIGAN, MOSPILAN, NEMATHORIN 10 G, OMITE, PROTEUS OD, SIGNAL, SINORATOX 35 EC, SANIVOS, SINTOGRILL 5G, VICTENON
Îngrășăminte foliare, biostimulatori: ATONIC, BIONAT, BIOFERT, KELPAK, NUTRIMIX, MURTONIC, COMPLEXE 12:52:0; 16:16:16
Seminte: - PORUMB - PIONEER, SYNGENTA, KWS, NSSC
- FLOAREA-SOARELUI - SYNGENTA, KWS, MONSANTO, VALENTINO, ZOLTAN
- MĂZĂRICHE - CAROLE
- LUCERNĂ, FESTUCA, GHIZDEI
- OVĂZ
Plata se mai poate face și cu bani și cupoane.
Produsele pot fi cumpărate de la depozitele și magazinele noastre, în limita stocurilor disponibile.
(com./11.2005)

MANEX MA
Arad, str. A. M. Guttenbrunn nr. 100, tel. 0257-286.834
fax 0257-278200
mobil 0741.099.220
email: manex@rdslink.ro
ASCUȚITORIE DE SCULE PENTRU INDUSTRIA LEMNULUI
Abrazivi Norton Franța
Materiale de finisaj ICLA Italia
Nou
Nou SAVO Soluție antimucegai
pânze circulare, cuțite de rindeluit, freze cu coadă, pânză panglică import Italia
- lacuri, diluanți, grunduri, vopsele, palux, silicon, spumă poliuretanică, bandă hârtie-Den Braven
- folie strech, bandă polipropilenă 12,15 mm, bandă adezivă, tensionere pp și bandă adezivă
- placaje, pal furniruit, placaj furniruit, tego
- pâslă, discuri diamantate pentru ascuțit, fir fuzibil, mucava
- aracet, prenadez 300, parafină, urelit R și P
- accesorii mobilier, șuruburi pentru lemn, tije filetate, capete pentru înșurubat, garnituri uși, poliuretan, electrozi
- freze și seturi de freze termopan, burghie
- pietre polizor, discuri abrazive, cepuri lemn, plută pentru banzic, tuburi pentru exhaustare
- utilaje și scule de mână pentru prelucrarea lemnului - freză, banzic, circular cu masa mobilă de 3200 mm, abricht, mașină șlefuit, mașină calibrat, transpaleți, pistoale lăcuit, unelte IUS Brașov.
Deschis luni-vineri între orele 8-16.
(c. 1722/2005)

FLAMENCO
DAKON
OFERTA SPECIALA DE SARBATORI
S.C. DARO logistic S.R.L
ARAD, Calea A.VLAICU, Z 27 Tel. 0257/289733 sau 0357/407423
A venit iarna !
Noi avem solutii pentru dumneavoastra !
In aceasta perioda a anului societatea noastra va ofera:
-cazane DAKON pe gaz in condensatie cu boiler incorporat
KS 24 B - 24 kw (boiler 60 l) = 1219 euro (fara tva)
KS 35 B - 35 kw (boiler 80 l) = 1480 euro (fara tva)
- convectoare FLAMENCO pe gaz,import Cehia.
Flamenco - 4 kw = 170 euro (fara tva)
- antigel DAKON pentru instalatii termice
Antigel - 5l = 13,5 euro (fara tva)
Preturile sunt valabile in limita stocului disponibil.
(3713050)
FLAMENCO

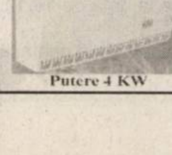

Putere 4 KW
DAKON KS B

PUTERE 24 -35 KW

SANPAOLO IMI BANK ROMANIA
SANPAOLO
VĂ PREZINTĂ
CREDITELE PERSONALE
ÎN LEI
PERIOADA DE CREDITARE
PÂNĂ LA 20 DE ANI
Destinația creditului
NU TREBUIE
justificată față de Bancă
Informații suplimentare
ARAD, B-dul. Revoluției, Nr. 88
TELEFON: 0257 / 308.230

ADEVĂRUL
Cotidian independent Arad

ASTRA
ASTRA VAGOANE CĂLĂTORI
Singurul producător
de confort din domeniu
Str. Petru Rareș 1-3
Tel: 233.651 Fax: 258.168
e-mail:
astra.calatori@astrac.rdsar.ro

20 pagini
MIERCURI, 14 DECEMBRIE 2005
70 bani (7.000 lei)
Anul XVII, nr. 4699
E-mail: adevarul@arad.ro
Publicație auditată de BRAT
Tiraj mediu zilnic vândut: 27 845

Nici o zi fără scandal

Ioan Iercan

În ultima vreme scandalurile se țin lanț. La toate nivelele. Numai că pentru a fi cunoscut, scandalul trebuie să îndeplinească o condiție: persoanele în cauză trebuie să aibă ceva notorietate. Cetățeanul simplu nu devine, în general, subiect de scandal. Dacă nu de altceva, pur și simplu pentru că nu este băgat în seamă. Cu cât cineva este mai sus pe scara socială, cu atât scandalul capătă amploare.

Un rol determinant în ațâțarea și împrăștierea scandalurilor îl au mass-media. Există chiar o presă de scandal, dar, mai nou, orice ziar aleargă după subiecte de scandal. Motivul este simplu: asta se cere. N-ai subiect cu scandal, nu te numești ziar. Și atunci ziaristul aleargă zi de vară până-n seară să găsească o sământă de scandal. Fericiți cei care o găsesc. După aceea începe pelerinajul de la un protagonist al scandalului la celălalt. Pentru că, de obicei, scandalul are doi sau mai mulți protagoniști. Și, pentru a-l incita pe unul împotriva celuilalt, se mai inventează câte o propoziție, se mai schimbă cuvinte în declarațiile căuzașilor și se colportează vorbe care nu au fost rostite. Important e să-i ațâți pe unul împotriva celuilalt. Așadar, fuga-fuguța de la unul la celălalt. Cum aude, individul se inflamează, o simplă dispută ia proporții și scandalu-i gata.

N-aș vrea să se înțeleagă că fără presă n-ar exista scandaluri. Presa doar colportează scandalurile și, eventual, mai pune paie pe foc.

Scandalurile sunt generate de mai mulți factori. Este în firea omului să aibă mereu ceva de ronțăit ca să nu se plictisească. Și așteaptă să i se spună o poveste ca s-o spună și el mai departe. Și uite așa, cu poveștile altora, viața devine mai interesantă și mai suportabilă. Sau, pentru a nu fi atent la mizeriile vieții și la adevăratele probleme existențiale și să se revolte împotriva stăpânilor, i se servește individului o diversiune. Cea mai la îndemână diversiune este scandalul.

(Continuare în pagina 6)☛

Un milion de euro pentru protecția persoanelor cu dizabilități

● Banii sunt folosiți pentru restructurarea activității din fostele cămine de bătrâni

Foto: M. Szego

Imaginile de acest fel vor deveni o tristă amintire

Peste un milion de euro - atât a obținut Direcția de Asistență Socială și Protecția Copilului din fonduri Phare, pentru a demara procesul de reformă în sectorul protecției persoanelor cu dizabilități. Finanțarea a fost câștigată pe baza a două proiecte ai căror beneficiari direcți sunt 40 de persoane vârstnice asistate, acum, în Centrele de îngrijire și asistență de la Lipova și Tămand.

O parte din bani vor fi folosiți pentru înființarea unui Centru de integrare prin terapie ocupațională. Este vorba de un serviciu social specializat, de tip rezidențial, care asigură beneficiarilor, pe lângă serviciile de cazare și masă, dezvoltarea deprinderilor de viață independentă, consiliere individuală și de grup, activități de terapie ocupațională, activități de recreere și socializare.

Diana Duțu

(Continuare în pagina 4)☛

ABONEAZĂ-TE la
ADEVĂRUL
PENTRU CA TU SĂ FII BINE INFORMAT!
Abonamente se pot face
atât la factorii poștali,
cât și la oficiile poștale din fiecare localitate.
Prețul abonamentului este de
100.000 lei/ 10 lei noi

Prefectul propune păstrarea Consiliului de Administrație al Spitalului Județean

Pag. 14

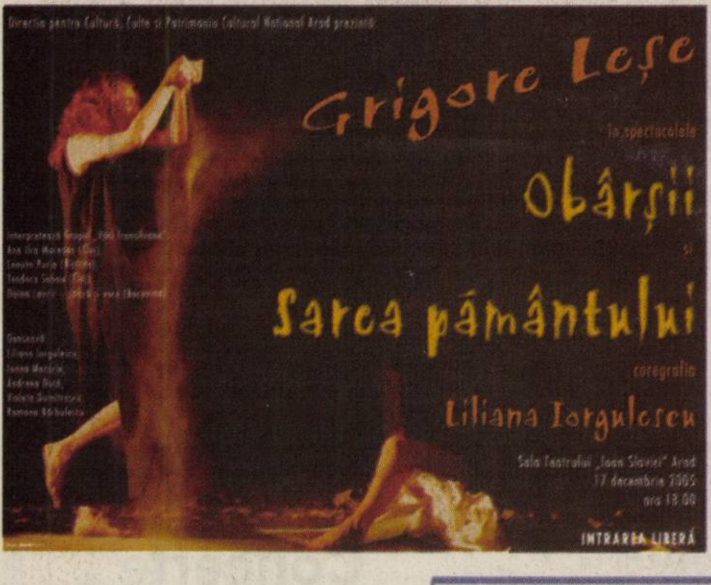

Grigore Leșe la Arad

Cunoscutul artist Grigore Leșe va fi prezent sâmbătă la Arad, pentru a susține două spectacole de excepție. Cele două spectacole, în coregrafia Lilianei Iorgulescu vor începe la ora 19,00, în sala mare a Teatrului de Stat Arad. Evenimentul este organizat de Direcția pentru Cultură, Culte și Patrimoniul Cultural Național a județului Arad. Intrarea este liberă, iar accesul în sală se va face cu jumătate de oră înaintea începerii spectacolelor.

Trif Cosmin

Tarifele CFR se ieftinesc de sărbători și cresc în primăvară

Începând de luni, CFR a pus la dispoziția celor care doresc să-și petreacă vacanța la munte mai multe trenuri, la tarife cu 10 la sută mai ieftine decât de obicei. În plus, **elevii, studenții și grupurile au reduceri cuprinse între 15 și 30 la sută din prețul biletelor.** Aceste tarife pentru trenurile speciale care circulă la munte vor fi menținute până în martie.

Tot la primăvară, CFR-ul pregătește o nouă „bucurie" călătorilor: majorarea prețului la bilete. Creșterea s-ar putea cifra undeva la 5-7 la sută, având în vedere strategia Guvernului privind dezvoltarea sectorului feroviar, care prevede pentru 2006, o creștere trimestrială cu 5-7 la sută a prețului biletelor.

Ultima majorare a tarifelor CFR a avut loc la 1 septembrie, când biletele s-au scumpit cu 8,7 la sută, în limita indicelui prețurilor de consum înregistrat în perioada septembrie 2004 - iulie 2005.

Cosmin Mihuța
Foto: Șt. Matyaș

Sâmpetru German - pe cale să devină comună

Pag. 8

Camera de Comerț, Industrie și Agricultură a Județului Arad
Invită agenții economici
la festivitatea deosebită
ocazionată de
Inaugurarea Pavilionului B
al EXPO ARAD INTERNAȚIONAL
și de
Finalizare a COMPLEXULUI
EXPOZIȚIONAL ARAD
Festivitatea va avea loc
mâine, joi 15.12.05,
la orele 16
la Complexul Expozițional
din Calea A. Vlaicu FN,
în PAVILIONUL B.
Nicolae Băcanu - Președinte
(C.1888/2005)

ZONA UTA
Str. INULUI Nr.16-18
VAND GARSONIERE MOBILATE
ZONA UTA
Str. INULUI Nr.16-18
(c.980/2004)

Meditația zilei

„Minciunile cele mai detestabile sunt cele care se apropie cel mai mult de adevăr.”

(Andre Gide)

Calendar

Miercuri; 14 decembrie

Astăzi, Soarele răsare la ora 7 și 44 de minute și apune la ora 16 și 36 de minute. Au trecut 347 de zile din acest an. Au mai rămas 18 de zile până în 2006.

Praznicul zilei: Biserica ortodoxă: Sf. Mc.: Tirs, Calinic, Filimon și Apolonie. Biserica greco-catolică: Sf. M Tirs, Leucie, Calinic, Filimon, Apolonie și Arian, Sf. Ioan al Crucii. Biserica catolică: Ioan al Crucii, Calinic, Filimon, Apolonie și Arian

A venit barza!

Nica Răzvan Ionuț, Ilioni Edwin, Raicu Robert, Ioanovici Emanuela Raveca

Au plecat dintre noi!

Boka Ștefania (1926), Bulboacă Elena (1958), Dănilă Sava (1912), Roman Cornelia (1949), Cana Nicu (1956), Babec Ilarion (1907), Bota Nicolae (1932).

Cinematografe

Dacia: Umbrele trecutului (SUA) orele 11; 13; 15; 17; 19; 21

POLARIS M HOLDING
www.polaris.ro
office@polaris.ro
www.polaris.ro
Împreună pentru un oras curat!

Comenzi taxi

● **ALFA PLUS** 949; 349.349

● **TAXI ALFA** 945; 22.88.88; 25.25.26; 0723-200.301; 0745-50.60.70

● **TAXI ARAD** 940; 0722-755.440; 0740-252101

● **STAR** 212.222; 0722-361.011; 0745-645.645

● **FAVORIT** 280.000; 281.111; 0740-083.333; 0724-409.992

● **EUROPA** 275.555; 0723-677.555; 0744-828.163

● **VALI DIESEL** 280.705; 280.100

● **MIRCO MILI** 230.530; 230.730; 0740-152.828; 0723-062.366

● **DELMAR** 229.220

● **TAXI VERBIȚĂ** 0726.336.969; 0741.200.300; 944

„Adevărul” vă ascultă

La telefonul 280944, între orele 9,00-12,00

● **Petru Nădăban,** domiciliat în Arad, pe strada Renașterii nr. 64, vrea să știe dacă există o lege care să prevadă că primarul poate fi destituit pe bază de referendum. **„Sunt intresat de acest aspect deoarece am fost căutat de către doi cetățeni de pe strada Voinicilor - nemulțumiți de drum și de traficul de pe strada lor -, care mi-au cerut să semnez pentru organizarea unui referendum pentru destituirea lui Falcă. Mi-au spus că au nevoie de 20.000 de semnături pentru ca primarul să fie schimbat. Este adevărat? Există o lege care să stipuleze așa ceva?”**

Suntem în măsură să vă răspundem că, în conformitate cu Legea 215, se poate organiza un referendum pentru schimbarea primarului dacă sunt de acord cu acest lucru **25% din numărul cetățenilor cu drept de vot.** Conform datelor de la alegerile din 2004, în Arad sunt 158.998 de cetățeni cu drept de vot, deci ar fi nevoie de semnăturile a 39.749 dintre ei pentru ca referendumul să se poată organiza. Semnăturile nu sunt însă suficiente. Pentru ca referendumul să se organizeze cu adevărat, este nevoie, obligatoriu, de acordul Prefecturii. Deocamdată, în cazul de față, Prefectura și-a dat acordul doar pentru strângerea de semnături. Dacă vor fi strânse atâtea câte cere legea, urmează verificarea veridicității lor și a datelor personale care însoțesc aceste semnături. Doar dacă se va trece peste această etapă, iar lucrurile sunt OK, Prefectura poate să avizeze organizarea referendumului. Ceea ce înseamnă că vom fi chemați toți cei 158.998 de arădeni să votăm pentru destituirea primarului. Iar rezultatul votului poate fi în favoarea sau în defavoarea schimbării primarului.

● A fost găsit un permis de conducere pe numele **Tinte Gligor.** El poate fi recuperat de la Cabinetul Senatorial Vasile Dan Ungureanu, situat pe strada Episcopiei nr. 32, între orele 9,00-11,00.

Redactor de serviciu,
Diana Duțu

Rețeta zilei

Salată de crudități cu șprot afumat

Ai nevoie de: 300 g șprot afumat, 2 țeline , 2 ridichi negre, 2 morcovi, 4 mere, 2 cartofi, 1 varză mică dulce, 1 salată verde, 1 lingură muștar, 4 linguri ulei, sare de lămâie, piper

Cum procedezi: Cureți cartofii și-i pui la fiert în apă cu sare. Cureți apoi țelinele, ridichile, morcovii, merele și varza, dai rădăcinoasele și merele pe răzătoare, tai varza fideluță și le amesteci pe toate. După ce au fiert cartofii îi tai cubulețe, îi adaugi peste legume și mere, potrivești de sare și de piper. Faci un sos din ulei, muștar și sare de lămâie pe care îl pui în salată, adaugi peștele afumat, amesteci și răstorni totul pe un platou cu salată verde.

Foto: Șt. Matyaș

Vremea va fi în general închisă. Cerul va fi mai mult noros. Local, îndeosebi în cursul nopții, va ninge slab. Vântul va sufla în general slab. Dimineața, pe arii restrânse în zonele joase va fi ceață, asociată izolat cu depunere de chiciură.

Temp. max: 0 la 3°C
Temp. min: -4 la -1°C

Cur$ul valutar

VALORI ÎNREGISTRATE IERI, 13 DECEMBRIE

Denumirea valutei	BNR	BCR		BRD		SAN PAOLO IMI BANK		Banca Românească		Banca Romexterra		Alpha Bank		Astăzi Casa Schimb Luxor	
		C	V	C	V	C	V	C	V	C	V	C	V	C	V
Euro	3,64	3,60	3,68	3,61	3,68	3,58	3,67	3,61	3,67	3,62	3,68	3,61	3,68	3,62	3,63
Dolar S.U.A.	3,05	3,05	3,15	3,04	3,12	3,03	3,12	3,06	3,11	3,05	3,12	3,04	3,11	3,04	3,07
Forint	0,0144	0,0130	0,0150	0,0137	0,0149	0,0140	0,0150	-	-	0,0141	0,0147	-	-	0,0142	0,0144

Horoscop

Miercuri, 14 decembrie

Berbec (21.03-20.04). Dimineața s-ar putea să vă pună pe gânduri o ceartă cu o persoană în vârstă.

Taur (21.04-20.05). Plecați într-o călătorie în care cheltuiți cam mult, dar puteți avea mari satisfacții pe plan sentimental.

Gemeni (21.05-20.06). Sunteți dezamăgit de o persoană în care ați avut mare încredere.

Rac (21.06-22.07). Dimineața, sunteți confuz și riscați să aveți probleme atât pe plan social, cât și financiar.

Leu (23.07-22.08). Sunteți dominat de sentimente contradictorii, iar situația financiară nu vă oferă prea multe motive de bucurie.

Fecioara (23.08-22.09). S-ar putea să fiți încordat din cauza colaborării dificile cu un partener de afaceri.

Balanța (23.09-22.10). Se pare că nu sunteți în cea mai bună formă fizică și intelectuală. Vă sfătuim să nu vă asumați nici un risc, pentru că nu aveți prea multe șanse de reușită.

Scorpion (23.10-22.11). S-ar putea să faceți cunoștință cu o persoană care vă cucerește imediat.

Săgetător (22.11-21.12). Nu vă ajung banii pentru o excursie sau o călătorie, spre nemulțumirea partenerului de viață.

Capricorn (22.12-19.01). La serviciu, s-ar putea să fiți agitat din cauza unei decizii pripite a șefului.

Vărsător (20.01-20.02). Este o zi bună pentru întâlniri cu prietenii. Dacă nu vă controlați pornirile impulsive, puteți avea probleme.

Pești (21.02-20.03). Dimineața s-ar putea să fiți cu capul în nori și să neglijați problemele importante.

Reclamații privind difuzarea ziarului se pot face la telefonul 280.318, între orele 9-16.

Utilitare

PIEȚE, TÂRGURI

Astăzi este zi de piață la Pâncota, Beliu, Buteni, Șiclău, Macea, Vânători, Pecica, Șiria și zi de târg la Beliu și Buteni.

Mâine, joi, va fi zi de piață agroalimentară la Curtici, Sebiș, Bata, Cermei, Zădăreni, Ghioroc, Săvârșin, Secusigiu, Sântana, Târnova, Zăbrani, Zerind. Tot astăzi au loc târguri săptămânale la Curtici, Sebiș, Cermei, Săvârșin, Secusigiu, Zerind

PRIMĂRIA MUNICIPIULUI ARAD

Program de relații cu publicul (camera 5) luni-vineri între orele 8-20. Tel. 284.744, tel. centrală 281.850.

FARMACII DE SERVICIU

● Farmacia REMEDIUM Arad, B-dul Revoluției nr. 52-54. Program luni-vineri: 7,30-20,00; sâmbătă 8,00-14,00. Telefon 233.195.

● Farmacia „OMNIAFARM”, Calea Aurel Vlaicu, Bl. Z28, cu program zilnic de la orele 8,00-22,00. Telefon 271.724.

TRICHINELOSCOPIE

Vetagrica SRL, Bdul Iuliu Maniu nr. 84 efectuează examen trichineloscopic zilnic: 8,00-17,00, sâmbătă 8,00-13,00. Duminică 8,00-11,00. Telefon 256089.

● Spitalul Clinic Județean Arad are un nou număr de telefon: 220000; 220001; 220002; 220003

URGENȚE STOMATOLOGICE

● Cabinetul de pe str. Crișan (în spate la Gionelli) are program non-stop. Telefon: 253794.

● POLICLINICA DR. TURCIN: zilnic, orele 8-20. Telefon 285510, 250332. Cabinete: cardiologie, interne, chirurgie, chirurgie plastică, boli infecțioase, ginecologie, ORL, oftalmologie, neuropsihiatrie, ecografie, medicina muncii, fizioterapie, fișe auto/port armă.

ÎNTRERUPERI CURENT

Miercuri, 14 decembrie: h 9-14: Vlaicu, bl. Y8, Z8B, Pct. termic, str. L. Rebreanu (între A. Șaguna și Oituz), Gh. Doja (între L. Rebreanu și I. Rațiu), str. Gh. Doja (între Cpt. Ignat și L. Rebreanu), str. E. Murgu (între Șaguna și Oituz), str. Cpt. Ignat (între Șaguna și Oituz), str. Dorobanți (între Gh. Doja și Șaguna), str. Tribunul Dobra nr. 5, 7; h 10-11: str. Iustin Marșeu bl. M4; h 12-13: str. Banu Mărăcine bl. 2-9, 11, 13, 15, 17, 19, 28, bl. A, B, C, str. A. Mureșan; h 12-14: Str. A Mureșan, Șt. A. Doinaș, Afinelor. În județ: h 9-15: Bătuța - total.

Joi, 15 decembrie: h 9-14: Micălaca bl.329, 330, str. L. Rebreanu (între A. Șaguna și Oituz), Gh. Doja (între L. Rebreanu și I. Rațiu), str. T. Vladimirescu, A. Mureșan, Grozescu, str. Bălcescu nr. 22; h 10-12: str. A. Șaguna (între Sinaia și Bella Bartok), str. I. L. Caragiale (între O. Goga și Episcopiei). În județ: h 9-15: Iratoș - parțial, Șiștarovăț - total, Cuvejdia - total, Coșari (Timișoara) - total.

CITIRE APOMETRE

Miercuri, 14 decembrie: Blocuri 40-48 Pasaj, Imașului, Exterior, Blocuri 151-200 Micălaca; A. Endre, Voinicilor, Ciobanului, Dreptății, Frăției, Stânjenel, B. Deleanu, P-ța Carpați, Z. Moricz, Bradului, Zmeurei, Lucreția, Rahovei, Tismana, Gloriei, Suceava, S. Bocu, Gh. Groza, T. Grozăvescu, Slatinei, Dâmboviței, Oborului, Ghioceilor, Craiovei, Lupeni, I. Felea, Șezătorii, G. Bruno, Hașdeu, Ciorogariu cu soț, Oituz fără soț, Remus, Mărgăritar, Putnei, Moșilor, Zrenjanin, Triumfului, Labirint, T. Șandor (Teiului), M. Stănescu, T. Vladimirescu.

Joi, 15 decembrie: Blocuri 102-150, 151-200, 301-325, 501-550, 601-620 Micălaca, I. Lengyel, Busuioc, Fluierului, Z. Moricz, Bradului, Zmeurei, Tismana, S. Bocu, Predeal, Fluturilor, Lăcrămioarelor, Ciorogariu cu soț, Oituz fără soț, Eroul Necunoscut, 9 Mai, Romei, Dreptății, Frăției.

ADMINISTRAȚIA FINANȚELOR PUBLICE

Administrația Finanțelor Publice a municipiului Arad: Asistență contribuabili - telefon 280.633, 280.733, int. 198 (persoane fizice) și 129 (persoane juridice) int. 166 (relații publice) între orele 8,00-16,00. Informații suplimentare la www.finantearad.ro

APEL UNIC DE URGENȚĂ (SALVARE, POLIȚIE; POMPIERI) 112

S. C. DISTRIGAZ-NORD S. A. TÂRGU MUREȘ

Sucursala de Distribuție a Gazelor Naturale Arad, Dispeceratul permanent tel: 218.928; 256.928

VERIFICARE METROLOGICĂ ȘI REPARAȚII CONTOARE APĂ: 255.274; 0723-343.976

DERANJAMENTE CURENT ELECTRIC 235.991

INFORMAȚII CFR 231.777

PROTECȚIA CONSUMATORULUI

B-dul Revoluției, nr. 50. Telefon: 257049

DIRECȚIA DE SĂNĂTATE PUBLICĂ - serviciul de permanență: 254.438

GARDA FINANCIARĂ

B-dul Revoluției nr. 79, telefon: 280971

INSPECTORATUL TERITORIAL DE MUNCĂ ARAD

Str. Episcopiei nr. 11-13, tel.: 211762, 211862, 257251

AGENȚIA JUDEȚEANĂ PENTRU OCUPAREA FORȚEI DE MUNCĂ

Str. Călugăreni nr. 1A, tel.: 281998, 214551, 0357.412.500

CORPUL GARDIENILOR PUBLICI: tel.: 280.557

Concerte

Mâine, 15 decembrie, începând de la ora 19,00, la Sala Palatului Cultural are loc un concert vocal simfonic. Dirijor este francezul Jeam Marie Juan, iar soliști sunt: Isabelle Radigon (Franța), Violina Novac, Ana Rusu, Szilagyi Zsolt și Valentin Marele. Din program: Camille Saint Saens - Oratoriul de Crăciun op. 12 și Wolfgang Amadeus Mozart - Uverturi și extrase din operele Nunta lui Figaro și Idomeneo.

ADEVĂRUL
Cotidian independent Arad
Editor: S.C. Adevărul Arad S.R.L.
COD FISCAL R1681938 COD SICOMEX 19.604 CERTIFICAT J02/1886/31 X 1991 COD SIRUES 020956601 ISSN 12220-7486

Director editor: Mircea Țișcă Secretariat - 281802, fax - 280655
Șef departament difuzare: **Gabriel Constantinescu** - 280318
Șef departament publicitate: **Florin Truț** - 280904
Șef departament marketing: **Sorina Ambruș** - 280904
Marea publicitate - 280904, Mica publicitate - 210775
Tiparul executat la: SC Inform Media SRL, Calea Torontalului, DN 6, km 5,7, Timișoara

Redactor șef: Ștefan Tabuia - 280854 **Secretariat de redacție:** Gabriela Groza, Doru Sinaci - 280854
Departamente: Informații: Eugenia Pantea, Cosmin Trif 280003; **Politic:** Ioan Iercan, Daniel Albu, Simion Todoca - 280943; **Economic:** Doru Sava, Gerlinde Knap, Cosmin Mihuța - 281738; **Cultură, Învățământ:** Vasile Filip, Cătălina Latu, Vasile Sărăndan - 280003; **Social:** Tristan Mihuța, Romulus Dubăț, Diana Duțu, Alin Olteanu - 281855; **Sport:** Daniel Scridon, Adrian Hărțău, Leonard Sfâra - 281701; **Foto:** Ștefan Matyaș, Margareta Szegő - 281701

Sântana

Agent de poliție - mutat disciplinar

În urma reclamației depuse (în data de 24 octombrie a.c.) de un grup de cetățeni din Sântana, împotriva agentului șef adjunct Adrian Cozac, din cadrul Poliției locale, în dosarul de cercetare penală întocmit cu această ocazie a fost propusă soluția de **neîncepere a urmăririi penale (NUP),** care a fost confirmată de Parchetul de pe lângă Judecătoria Chișineu-Criș. Cetățenii care au semnat plângerea împotriva agentului Cozac s-au referit la **„modul defectuos în care acesta și-a îndeplinit sarcinile de serviciu”**, în momentul în care a fost chemat să deceleze, la fața locului, evenimentul nefericit petrecut în proximitatea unei discoteci din oraș, în urma căruia un tânăr a fost înjunghiat și și-a pierdut viața. Înainte însă ca instanța să „trateze” cazul agentului cu NUP, acesta a fost (deja) sancționat disciplinar, de conducerea I.P.J.- Arad, cu o mustrare scrisă, respectiv cu o mutare a serviciului (deloc pe voia agentului) la Postul de Poliție Olari.

Eugenia Pantea

Controale pe trenuri

Recent, organele de control ale Serviciului Control Trenuri și Calitatea Serviciilor din cadrul Regionalei Transporturi Feroviare Călători (RTFC) Timișoara, sprijiniți de poliție și jandarmi, au efectuat raiduri pe cursele de călători.

Astfel, numai într-o singură zi, reprezentanții feroviarilor au depistat 82 de persoane care mergeau cu trenul fără a poseda legitimație de călătorie.

Conducerea RTFC Timișoara precizează că asemenea controale vor continua până la eradicarea fenomenului.

C. T.

Foto: Șt. Matyaș

Conducerea Regionalei Timișoara anunță, încă de acum, noi controale pe trenurile de călători

Cronică măruntă

- Recent, polițiștii de frontieră din Vărșand au depistat doi tineri, de 22, respectiv 26 de ani, ambii căutați pentru săvârșirea unor infracțiuni. Primul este învinuit de tăierea ilegală a unor arbori și sustragerea materialului lemnos, iar al doilea de furt din avutul privat. Spre ghinionul lor, agenții de frontieră au fost pe fază, simțind că indivizii respectivi au ceva de ascuns...
- Teodor Ispas, de 25 de ani, din Cicir, Blaghișa Savici, de 32 de ani, din Arad, Viorel Pleșa, de 45 de ani, din Sântana și Ioan Gabrian, de 46 de ani, de asemenea din Sântana, au rămas fără permise de conducere, fiind prinși la volan sub influența alcoolului. În plus, au achitat și câte o sancțiune contravențională substanțială.
- Polițiștii de la Ordine Publcă i-au depistat pe Emilian Gligor, de 21 de ani, din Arieșeni, Alba și pe Cornel Ferenț, de 42 de ani, din Buntești, Bihor, care comercializau brazi fără forme legale. Au fost sancționați cu 4000 de RON; reprezentanții Direcției Silvice Arad au confiscat brazii expuși spre vânzare.
- Cristian Herman, de 26 de ani, din Arad, a fost depistat de polițiștii din cadrul Biroului Arme, Explozivi și Substanțe Toxice, în timp ce comercializa obiecte pirotehnice fără a deține autorizație și fără respectarea perioadei legale permise. A fost amendat cu 5000 RON, iar cele 324 de petarde și artificii care au fost găsite asupra sa au fost confiscate.

Sancțiuni pe ruta Vărșand - Chișineu-Criș

Polițiștii de la Investigare Fraude au organizat, pe comunicația Vărșand-Chișineu-Criș, o acțiune pe linia prevenirii și combaterii fraudelor vamale și a actelor de comerț ilicit, în cadrul căreia au fost verificate nouă mijloace de transport și au fost legitimate 21 de persoane. Au fost depistați, astfel, **Istvan Bodi,** de 33 de ani, din Chișineu-Criș, **Attila Toser,** de 33 de ani, din Chișineu-Criș și **Istvan Poliaki,** de 27 de ani, de asemenea din Chișineu-Criș, care practicau schimbul valutar neautorizat, motiv pentru care au fost sancționați contravențional, conform Legii 12/ 1990. Suma de 150 de euro și 350 de RON, găsită asupra acestora, a fost ridicată, în vederea confiscării. Tot cu această ocazie a fost depistat și **Paul Motaș,** de 31 de ani, din Bacău, care efectua transport de colete pe ruta Italia-România, fără a poseda autorizațiile necesare pentru desfășurarea acestei activități. Bărbatul a fost sancționat contravențional, iar suma de 300 de euro, reprezentând contravaloarea încasată pentru transportul coletelor, s-a ridicat, în vederea confiscării.

Eugenia P.

Urmărit pentru furt

În noaptea de 12 spre 13 decembrie 2005, **Bogdan B.,** în vârstă de 19 ani, a fost depistat de către polițiștii de frontieră din cadrul Punctului de Trecere a Frontierei Vărșand, cu ocazia efectuării unui control obișnuit. Autoritățile au observat că pe numele respectivului era emis un mandat de executare a pedepsei cu închisoarea pentru săvârșirea infrac țiunii de furt calificat. Ca atare, individul a fost predat Inspectoratului Județean de Poliție Arad, pentru luarea măsurilor legle ce se impun.

Cosmin T.

Ziarul „ADEVĂRUL" utilizează informații transmise de agenția de presă ROMPRES.

NOU! ÎNCEPAND CU 2 DECEMBRIE SE DESCHIDE ŞI ÎN ARAD
MAGAZIN DE HAINE pentru GRAȘI și GRASUȚI
Camaşi
tricouri
pantaloni
blugi
geci
etc.
Calea AUREL VLAICU BLOC K (lîngă Gara mare), tel. 0740.259.156
(c./11.2005)

Infracțiuni la înțelegere cu veterinarul

În urma unei acțiuni desfășurate pe linia verificării legalității actelor de comerț cu carne și produse din carne, ofițerii din cadrul Serviciului de Investigare Fraude au depistat un transport conținând 21.395 de kg de carcasă de porc refrigerată, import Germania, aparținând unei firme din Craiova, din care se livra marfă la unul din supermarket-urile arădene. Cercetările au relevat că, în prealabil, s-a livrat marfă și la două supermarketuri din Timișoara. Pentru carcasa de porc refrigerată livrată acestor magazine, delegatul societății prezenta un certificat de sănătate publică veterinară emis de medicul veterinar Mihai Popa, din cadrul Direcției Sanitar Veterinare și pentru Siguranța Alimentelor Alba, deși transportul de marfă a intrat în cursul aceleiași zile prin Vama Nădlac, fiind vămuit la Arad, fără ca el să ajungă însă în județul Alba, la depozitul frigorifer din raza de competență a medicului veterinar Popa. Cu ocazia verificării efectuate în cabina mijlocului de transport ce distribuia marfa, polițiștii au mai găsit un certificat de sănătate publică veterinară, antedatat, eliberat de același medic veterinar din Alba, motiv pentru care acestuia i-a fost întocmit un dosar de cercetare penală, pentru fals intelectual. În cauză au fost sesizați și reprezentanții Gărzii Financiare, precum și cei ai Direcției Sanitar Veterinare. Lucrătorii de poliție din cadrul Serviciului de Investigare Fraude Arad au extins cercetările și au luat legătura cu omologii lor de la I.P.J. Alba și I.P.J. Craiova, pentru verificarea activităților desfășurate de medicul veterinar Mihai Popa și de reprezentanții firmei craiovene.

E. Pantea

Din Spania, fără permis

În data de 12.12.2005, la Punctul de Trecere a Frontierei (PTF) Nădlac, Mircea B., 43 de ani, a fost depistat la volanul unui autoturism, fără a poseda permis de conducere. Interesant este însă altceva! Și anume, faptul că respectivul se întorcea cu autoturismul tocmai din Spania. Luat la întrebări de polițiști, individul a declarat că până la frontieră a fost însoțit de un amic, care a fost nevoit să se întoarcă de urgență în Spania. La volan însă, polițiștii l-au găsit de unul singur...

Indiferent de motive, Mircea B. este acum cercetat sub aspectul săvârșirii infracțiunii de conducere a unui autovehicul, fără deținerea unui permis corespunzător. **Cosmin Trif**

„Capcană” pentru hoți

O patrulă de ordine publică a oprit în trafic, pe Calea Timișoarei, din municipiu, un autoturism marca Dacia, în care se aflau Dragoș Motorga, de 23 de ani, Cristian Velea Moise, de 23 de ani și Sorin Damșa, de 21 de ani, toți din Timișoara, despre care existau informații că transportau obiecte provenite din infracțiuni. Controlul polițiștilor a confirmat bănuielile; sub bancheta din spate a Daciei au fost găsite trei radio-CD-uri MP3 și o șurubelniță. În urma verificărilor s-a stabilit că acestea au fost sustrase, în aceeași noapte, din trei autoturisme (toate marca Daewoo Matiz), parcate în zona 500 a cartierului Micălaca. Cei trei timișoreni (asupra cărora planează suspiciunea că au mai comis și alte spargeri pe raza municipiului Arad) au fost prezentați instanței de judecată, cu propunere de arestare preventivă, pentru furt calificat. S-a dispus, astfel, reținerea, pentru 29 de zile, a lui Sorin Damșa și cercetarea celorlalți doi în stare de libertate.

sc Top Sofa SRL
Firmă cu capital integral românesc
Selecționează personal în vederea angajării în următoarele meserii:
- Croitori în piele
- Confecționere
- Tapițeri
- Economiști
- Gestionari
- Ingineri prelucrarea lemnului
- Muncitori necalificați

Se oferă:
- Pachet salarial atractiv
- Tichete de masă
- Decontarea abonamentelor la mijloacele de transport
- Analize gratuite la angajare
- Condiții de muncă la nivel occidental

Pentru cei interesați sediul societății noastre se află în Arad, str. Poetului, nr. 1C (fosta fabrică UTA).

Informații la telefoanele: 0745 170 388 sau 0747 770 921 sau e-mail: octavianmusca@yahoo.com
(6789626)

„Gările” au ajuns la Totkomlos

La sfârșitul săptămânii trecute, la Centrul Regional de Cultură din localitatea Totkomlos (județul Békés, Ungaria), cu ocazia Zilei Minorităților, a fost vernisată expoziția de fotografie „Gări și tradiții populare. Trasee culturale transfrontaliere pe calea ferată”. Expoziția este rodul cercetării efectuate în 12 localități (opt din județul Arad și patru din județul Békés) în cadrul proiectului Phare CBC cu același nume desfășurat de către muzeografi de la Complexul Muzeal Arad și Muzeul „Munkacsy Mihaly” din Békéscsaba.

Farmecul de odinioară al gărilor, precum și invitația de a face o călătorie turistică pe anumite tronsoane de cale ferată din cele două județe, cu ajutorul imaginilor prezentate în expoziție, au atras un numeros public. La eveniment au fost prezenți din partea localității Totkomlos directorul Centrului Regional de Cultură al Slovacilor, Zelman Ferenc, Imre Szatmari directorul Direcției Muzeelor din județul Békés, dr. Peter Hügel, directorul Complexului Muzeal Arad, oficialități locale.

Expoziția va putea fi vizitată și de publicul arădean începând din 12 ianuarie 2006, dată la care se va lansa și un film documentar despre gările, tradițiile și obiectivele turistice din localitățile cercetate în proiectul Phare CBC.

C. L.

Un milion de euro pentru protecția persoanelor cu dizabilități

◆ Banii sunt folosiți pentru restructurarea activității din fostele cămine de bătrâni

☛(Urmare din pagina 1)

Beneficiarii acestui centru sunt 20 de persoane cu abilități medii (care au nevoie de ajutor pentru a se descurca) și abilități înalte (care se descurcă singure: își pregătesc de mâncare, își fac patul etc.), care provin din fostul cămin de bătrâni de la Tămand. Printre obiectivele centrului se numără: ■ facilitarea integrării profesionale pentru aceste persoane prin promovarea unei participări active la viața cotidiană; ■ sensibilizarea comunității locale la problematica specială a persoanelor cu dizabilități, aflate în dificultate.

Cel de-al doilea proiect penntru care Direcția de Asistență Socială și Protecția Copilului a câștigat finanțare, se referă la crearea a **două locuințe moderat protejate** pentru 20 de persoane cu dizabilități înalte, instituționalizate. 15 dintre acestea provin de la Centrul de îngrijire și asistență din Lipova, iar celelalte cinci - de la Tămand. Ele vor fi repartizate câte zece în fiecare locuință. Locuințele protejate sunt instituții de asistență socială care asigură persoanelor adulte cu dizabilități găzduire de tip familial în sistem protejat, precum și asistență și suport pentru asigurarea unei vieți autonome și active. Vârstnicii cazați în cele două locuințe vor avea asigurate servicii de hrană, adăpost, servicii medicale și igienă, servicii de consiliere individuală și de grup, de recreere și socializare. Ei vor beneficia de îngrijire calificată și ajutor în vederea recuperării sau ameliorării afecțiunii de care suferă. Se are în vedere creșterea nivelului calității vieții lor, a gradului de autonomie, dar și integrarea lor socio-profesională. De asemenea, se va pune accent pe îmbunătățirea sau restabilirea (după caz) relațiilor cu aparținătorii.

Aceste proiecte reprezintă doar primii pași pe care Direcția de Asistență Socială și Protecția Copilului îi face pe linia protecției persoanelor cu dizabilități, pentru a le asigura acestora un mediu adecvat, conform cu standardele de calitate actuale în domeniu. La sfârșitul lunii trecute au fost semnate contractele pentru finanțarea celor două proiecte susamintite. Costul total al acestora este de 1.154.065 euro (557.065 euro pentru Centrul de integrare prin terapie ocupațională și 597.000 de euro pentru cele două locuințe moderat protejate). 89% din acești bani vin din fonduri europene, iar restul (123.000 de euro) reprezintă cofinanțarea Consiliului Județean. Termenul de finalizare a acestor proiecte este 29 mai 2007.

Cheltuielile pentru protecția socială vor depăși în 2006 opt procente din PIB

Premierul Călin Popescu-Tăriceanu a declarat ieri, după o întâlnire cu conducerea Ministerului Muncii, că în 2006 cheltuielile pentru protecția socială vor fi de 8,1% din PIB.

„Evoluția bugetelor alocate pentru protecția socială este în creștere și demonstrează preocuparea nu numai la nivel de discurs politic, ci prin măsurile pe care le-am implementat și care duc la creșterea costurilor asistenței sociale la peste 8% din PIB. Este o creștere importantă față de 2005 și față de 2004”, a afirmat șeful Executivului.

Premierul Tăriceanu a spus, de asemenea, că, începând cu 1 ianuarie 2006, Guvernul va reduce contribuția angajatorilor la bugetul asigurărilor pentru șomaj de la 3% la 2,5%. Potrivit primului-ministru, altă măsură care va încuraja crearea de noi locuri de muncă este reducerea CAS din 2006 cu două puncte procentuale. Șeful Executivului a explicat că ambele măsuri sunt menite să reducă munca la negru. În acest sens, el a declarat că Executivul nu va fi "îngăduitor cu practicile muncii la negru sau la gri" și a cerut Inspecției Muncii să intensifice controalele pentru depistarea angajatorilor care nu respectă legislația.

Varianta „tăcerii” - refuzată

Legea privind reglementarea situației juridice a unor bunuri care au aparținut fostului suveran al României Mihai I nu va trece din nou prin procedură parlamentară, a decis ieri Comisia juridică a Senatului.

Membrii comisiei au motivat că legea a fost declarată neconstituțională în întregime și nu pe articole, astfel că nu există posibilitatea de a fi reformulată în acord cu decizia Curții Constituționale.

Dispozițiile legale prevăd că numai anumite articole pot fi modificate pentru a satisface prevederile Curții Constituționale, nu o întreagă lege declarată neconstituțională. Decizia comisiei a venit ca urmare a sesizării Biroului permanent al Senatului, care solicitase reexaminarea legii pentru a putea intra din nou în dezbaterea Parlamentului.

Potrivit prevederilor legale, Parlamentul are la dispoziție 45 de zile, de la publicarea hotărârii, pentru a pune de acord cu decizia Curții dispozițiile legii privind bunurile fostului suveran.

Comisia juridică a refuzat varianta "tăcerii" timp de 45 de zile, după care actul normativ ar fi fost abrogat, și a preferat să răspundă Biroului permanent explicând motivul pentru care legea nu mai poate fi reexaminată.

MIERCURI, 14 DECEMBRIE 2005

TVR 1

7:00 Jurnalul TVR
7:55 Euro-dispecer
8:05 Isabel, în căutarea iubirii
8:55 Maeștrii gusturilor
9:20 Succes România - Râmnicu Vâlcea
9:30 Teleshopping
10:00 Generația contra (r)
11:00 Cu Irina la cafea (r)
12:25 Euro-dispecer
12:30 Travelling circular (r)
13:30 Desene animate:
14:00 Jurnal
14:30 Teleshopping
15:00 Oameni ca noi
15:30 Tribuna partidelor parlamentare
16:00 Conviețuiri
16:55 Călătorii spre Calea Lactee
18:00 Succes România - Râmnicu Vâlcea
18:05 Puncte pe ARTA lumii
19:00 Jurnalul TVR
20:15 Prim plan
21:00 Ochiul magic
21:30 Fotbal: VfB Stuttart - Rapid București, meci din Cupa UEFA
23:45 Jurnalul TVR
0:00 Parteneri de week-end

TVR 2

07:00 Maria Bonita (s, r)
07:55 Teleshopping 08:30 CeZar și Tipar 09:00 Rebelii (s, r)
10:00 Tonomatul DP 2
11:40 Pasiuni (s)
12:40 Stargate: Atlantis (s)
13:30 Teleshopping 14:00 Desene animate
14:30 Aventurile lui Shirley Holmes (s)
15:00 Împreună în Europa
16:00 Jurnalul TVR 16:30 Zona de conflict 17:00 Moștenitoarea (s) 18:00 Jurnalul Euronews 18:15 Euro-dicționar 18:30 Minorități sub trei dictaturi
19:05 A fost odată hoț (s)
20:00 Trăsniții din Queens
20:30 Misterele Bibliei
21:00 Omul între soft și moft
21:20 Succes România: Râmnicu Vâlcea
21:30 Jurnalul TVR
22:00 Jurnalul Euronews
22:15 Dragoste fatală (thriller, Statele Unite ale Americii, 1991). Partea a doua
00:05 Crime după zodiac (s)
01:05 Două roți
01:35 Trăsniții din Queens (reluare)

PRO TV

7:00 Știrile ProTv. Ce se întâmplă, doctore ?
9:00 Succes România - Râmnicu Vâlcea
9:10 Omul care aduce cartea
9:15 Tânăr și neliniștit
10:15 Domnul și doamna Smith
11:15 Walker, polițist texan (r)
12:15 La Bloc (r)
13:00 Știrile ProTv
13:45 Blestemul piratului (aventuri, coprod., 2001).
16:00 Tânăr și neliniștit.
17:00 Știrile ProTv. Vremea
17:45 Teo
18:45 Dăruiești și câștigi
19:00 Știrile PRO TV
20:15 Misiune pentru președinte 2 (acțiune, SUA, 2002)
22:15 La Bloc
23:45 Prietenie pe muchie de cuțit
0:50 Omul care aduce cartea (r)
1:00 Știrile Pro Tv
2:00 Casa netrminată (dramă, România, 1964)

TV ACASĂ

06:00 Banditții (r)
08:00 Trupul dorit (s, r)
09:15 De trei ori femeie (r)
11:00 Să iubești din nou (s)
12:00 Înger rebel (s)
14:00 Legături de familie (s)
15:15 Bandiții (s)
17:20 Rețeta de Acasă
17:30 Povești adevărate
18:25 Vremea de Acasă
18:30 Împotriva destinului
20:30 Lacrimi de iubire (s) Cu: Adela Popescu, Dan Bordeianu, Nicole Gheorghiu, Lucian Viziru, Bebe Cotimanis, Carmen Tănase
21:30 Trupul dorit (s)
22:30 De trei ori femeie. Cu Mihaela Tatu
00:00 Povești adevărate (r)
01:00 Lacrimi de iubire (r)

HBO

6:00 Jolly Roger (dramă, Danemarca, 2001).
7:35 Dragoste nebună (comedie, SUA, 2003)
9:15 Hollywood: Necenzurat: Julia Roberts
9:45 Zâmbet de Mona Lisa (comedie, SUA, 2003).
11:45 Kung Pow: Puterea pumnului (acțiune, SUA, 2002)
13:10 Prietenii (comedie, Norvegia, 2003)
14:55 Pop star - Lizzie McGuire (comedie, SUA, 2003)
16:35 Dickie Roberts: Copilul vedetă (comedie, SUA, 2003).
18:15 Voi fi acolo (muzical, SUA, 2003).
20:00 Azi 13, mâine 30 de ani (comedie, SUA, 2004). Cu: Jennifer Garner, Mark Ruffalo
21:40 Zâmbet de Mona Lisa (comedie, SUA, 2003). Cu: Julia Roberts, Kirsten Dunst
23:40 Străinul (acțiune, SUA, 2003).
1:15 Marea și dragostea (romantic, Japonia, 2002).
3:10 Hollywood: Necenzurat: Leonardo Di Caprio

PRIMA TV

08:40 Călătorii în lumi paralele (s, r)
09:40 Sunset Beach (s, r)
10:40 Oamenii vorbesc
11:30 Tele RON. Cu Ana Maria Mihail și Roxana Moga
12:30 Teleshopping
13:00 Garito (I)
14:10 Teleshopping
14:45 Garito (II)
16:05 Dragoste și putere (s)
16:45 Oamenii vorbesc
17:25 Trăsniți în N.A.T.O. (r)
18:00 Focus
19:00 Camera de râs
19:30 Da sau nu
20:00 Cronica cârcotașilor. Cu Șerban Huidu și Mihai Găinușă.
22:00 Trăsniți în N.A.T.O.
22:30 Focus Plus
23:30 Da sau nu. Cu Virgil Ianțu (r)
00:00 Călătorii în lumi paralele (s)
01:00 Focus. Sport

ANTENA 1–TV ARAD

6:30 În gura presei
7:00 Obervator
8:00 Canalul de știri
10:00 În gura presei (r)
10:30 Concurs interactiv
12:15 Dădaca
13:00 Observator Cu: Simona Gherghe
13:45 Din dragoste. Emisiune de divertisment cu Mircea Radu
15:15 Vivere - A trăi cu pasiune
16:00 Observator Sport Meteo
16:45 Anastasia
17:45 9595 -Te învață ce să faci
18:55 Știrile sportive
19:00 Observator
20:15 Ziua judecății Emisiune de divertisment cu Dan Negru
22:00 Secretul Mariei
23:00 Observator cu Letiția Zaharia
0:00 Alias. Cu: Jennifer Garner, Ron Rifkin, Michael Vartan, Victor Garber, Lena Olin, Amy Irving
1:00 Spitalul bântuit
1:30 Concurs interactiv
2:30 Observator (r)
3:30 Comedia animalelor

INFO TV

9,00-9,50 Info2 rel.
10,00-11,30 Film - Anotimpul roadelor
11,30-11,50 Videoclipuri (relax)
12,00-13,00 Dacă e marți, e Schwartz - rel.
13,00-13,50 Info1 rel.
14,00-14,50 Maeștrii cascadoriei - reluare
15,00-15,50 În actualitate - rel.
16,00-17,00 Infotext
17,00-17,30 Emisiuni minorități (sârbă)
17,30-17,50 Videoclipuri (relax)
18,00-18,50 Info1
19,00-19,50 În actualitate
20,00-20,50 Maeștrii cascadoriei
21,00-21,50 Atitudini
22,00-22,50 Info2
23,00-0,45 Film - Îndrăgostitele (12)
0,45-1,00 Videoclipuri (relax)
1,00 Infotext

Redacția Adevărul nu își asumă răspunderea pentru modificările ulterioare intervenite în programele TV

BI TV

06:30 Teleshoping 07:00 Viața dimineața 09:00 Verissimo 10:00 Lumea cărților 10:15 euromaxx (d) 11:00 Ne privește 12:30 Teleshopping 13:05 Briefing 14:00 Teleshopping 14:30 Euroblitz: Oamenii și politica 15:00 Teleshopping 15:35 Nașul (r) 17:00 Cuplul conjugal: Ori la bal, ori la spital 18:00 6! Vine presa! 20:00 Felix și Otilia (dramă, România, 1972). Partea a doua. Felix Sima vine la București ca să urmeze cursurile Facultății de Medicină. 22:00 Nașul. Cu Radu Moraru 23:45 Știri 00:00 Felix și Otilia (dramă, România, 1972) (r) 01:40 6! Vine presa! (r)

TV SPORT

07:00 Știrile Tv Sport 07:15 Rugby: Steaua - Bayonne 08:00 Știrile Tv Sport 08:15 Rugby: Steaua - Bayonne 09:00 Știrile TV Sport 09:30 Om la om. (r) 11:20 Pocher. Faceți jocurile! 12:00 Știrile Tv Sport 12:15 Fotbal: Chelsea - Wigan Athletic 13:45 Teleshopping 14:00 Știrile TV Sport 14:10 Campionatul Mondial de hochei pe gheață - tineret: România - Australia 16:00 Știrile Tv Sport 16:30 Fotbal: SuperSpania 18:30 Știrile Tv Sport 19:00 Golazo! 20:10 om la om 21:00 Știrile TV Sport 21:30 Tv Sport Special 21:45 Jocuri de vacanță 23:00 Fiarele nopții: Finalele K1, 1999 23:45 Tv Sport Special 00:00 Știrile TV Sport 00:30 Om la om

NAȚIONAL TV

07:00 Programul de știri N24 07:30 Dimineața cu Răzvan și Dani 10:30-Teleshopping 11:30 Agenția de turism (r) 12:00 Teleshopping 13:00 Ochi negri (r) 14:00 Jurnalul de prânz 14:30 Țara lu' Papură Vouă 15:00 Miezul problemei (r) 16:30 Succes România - Râmnicu Vâlcea 17:30 Naționala de bere 18:30 Jurnalul de seară 19:20 Sport Național TV 19:45 Ciocolată cu dragoste (dramă, coprod., 2000) 22:00 Miezul problemei 23:30 24 de ore Național Tv 00:30 Monstrul din Chicago (horror, SUA, 1997) 02:30 Jurnal de seară (r) 03:45 Ciocolată cu dragoste

REALITATEA

06:00 Realitatea de la 06:00 06:50 Trezirea la realitate 10:00 Realitatea de la 10:00 11:00 Deschide lumea (r) 11:30 Realitatea bursieră 13:15 Deschide lumea (reluare) 15:15 Realitatea medicală 16:00 Realitatea de la 16:00 17:15 Orașele României 17:45 Editorii Realității 18:45 Realitatea zilei 20:15 100% Cu Robert Turcescu 21:00 Realitatea de la 21:00 21:45 Bani europeni/Români/Orașe/ Bani de buzunar 22:00 Zece fix 23:00 Politica, frate! 23:30 Știri 00:00 Realitatea de la 00:00 01:15 Realitatea bursieră (reluare)

PRO CINEMA

11:20 Salvați-l pe Willy II (aventuri, SUA, 1995 ,r) 13:15 Succes România: Râmnicu Vâlcea 14:45 Doctorul de suflete (s) 16:00 Născut DJ 17:00 Băiatul care poate zbura (dramă, SUA, 1986) 19:00 Terapie intensivă (s) 19:55 Succes România 20:00 Terapie intensivă (s) 22:00 Vecini cu coșmarul (thriller, SUA, 2003) 00:00 Cristi Tabără pe ei 01:15 Vecini cu coșmarul

Băuturi alcoolice confiscate

Inspectorii de la Finanțe au „țukat“ un agent economic

„Dacă vrei cu factură prețul e ăsta, dacă vrei fără, marfa e la jumate de preț“. Acesta este sloganul folosit de unii agenți economici, în principal angrosiști, care distribuie diverse mărfuri altor comercianți, care la rândul lor le revând, cu adaosul comercial de rigoare. Mergând pe firul unei informații primite, inspectorii de la Serviciul de Investigații Fiscale din cadrul Activității de Control a Direcției Generale a Finanțelor Publice Arad, au descins, zilele trecute, la un depozit de băuturi alcoolice aparținând firmei SC Marsoradi CO SRL Arad, depozit situat pe calea Timișorii. Acolo, în urma efectuării unor verificări au început să apară surprize, neplăcute pentru administratorul firmei, d-l Adalbert Marcel Betegh, dar preconizate de către organele de control.

„Am găsit 1765 de sticle, pet-uri, de jumătate de litru, care conțineau băuturi alcoolice, rom și vodcă, pentru care agentul economic în cauză nu ne-a putut prezenta nici un fel de act care să justifice proveniența acestora“ - ne-a spus inspectorul **Marius Băltărețu,** din cadrul Serviciului de Investigații. Băuturile respective, produse de către o firmă de profil din Târgoviște, SC Kristalin Euro Wodka SRL, au o denumire care, cel puțin pe noi, ne-a lăsat mască: **„Te-am țukat! Rom Kristalin“**. Poate, respectând imboldul dat de denumirea băuturilor, inspectorii au confiscat întreaga cantitate găsită în neregulă și **„l-au țukat"** pe portofel pe agentul economic, căruia i-au aplicat mai multe amenzi (în timpul controlului au fost descoperite și alte nereguli).

Însă, după cum ne-a mai spus Marius Băltărețu, controlul este de-abia la început. Dumnealui nu a dorit să ne dezvăluie mai multe amănunte, însă se pare că firma de distribuție arădeană, cea găsită în neregulă, este doar o „rotiță“ dintr-un „angrenaj“ bine uns și bine pus la punct aparținând „mecanismului“ complicat al producerii de băuturi alcoolice și care este în vizorul și altor inspectori din țară.

P.S În ziarul nostru de ieri, unde am scris despre confiscarea, tot de către inspectorii de la Investigații Fiscale, a unor țigări fără timbru, s-a strecurat o greșeală pe care dorim să o reparăm. Astfel, țigările confiscate de către organele abilitate, nu se vând prin magazinul Finanțelor, ci ele urmează să fie distruse sub stricta supraveghere a Ministerului Finanțelor Publice, prin intermediul firmelor autorizate.

Romulus Dubăț

„Toată lumea e beton”

Concertul trupei B-ton de la Papa Joe, de la sfârșitul săptămânii trecute, a umplut clubul arădean. Prieteni și fani s-au distrat pe piesele de pe primul album al trupei, „Văduva albă”, pe cover-uri după Metallica și Faith No More. Guest star al B-tonilor a fost Charlie, fostul vocal al trupei, care a cântat două piese cu trupa, una din ele fiind arhicunoscuta „Toată lumea e beton”. Și marea surpriză a nopții a fost vizionarea, în premieră, a celui de-al doilea videoclip al formației, „Tic-tac”, realizat tot de Milo, ca și primul - „Imaginează-ți”. În curând videoclipul va apărea pe posturile de muzică și la posturile locale de televiziune.

Foto: Șt. Matyaș

Prima lecție de... circulație

Una ... ...alta

Nici prin cap nu ne trece câte lucruri necurate bolesc la sânul actualei generații de liceeni. Nu toți sunt plasați pe orbita pierzaniei și a depravării, dar sunt destui încât să ne alarmăm. „Școala XXX“, titra ieri un ziar, care făcea trimitere la încă un caz de film pornografic cu fete de liceu (la Pitești, de data asta, dar s-ar putea să nu fie oraș, poate liceu, care să nu aibe „actrițele“ sale). La sex am mai putea adăuga violența, alcoolul și, nu la urmă de tot, drogurile. Copiii ăștia au adus America la noi, cu ce are ea mai prost, înaintea maturilor, semn că „Secolul vitezei“ se prelungește. Nu e bine ce se întâmplă! ● Spre ce lume ne îndreptăm dacă doi copii - unul de 14, altul de 12 ani - omoară, la Nădlac, o bătrână de 76 de ani?! Mâine-poimâine o să auziți că și ăi mici, de la grădiniță, au pus mâna pe cuțit ori pe pistol, așa cum fac eroii din filmele pe care le văd. ● Cercetătorii au demonstrat că pierdem cinci ani din viață vorbind la telefon. Nu ne spun cât pierdem căutând numerele de telefon uitate ori notate te miri unde. Măcar o jumătate de an ne fură și căutatul ăsta. Și atunci, cu ce ne alegem? Pentru ce trăim? ● Uitarăți de Ogică Stancu, nu-i așa? Ei bine, nu ne lasă el să-l trecem în uitare cu totul. Ogică revine în actualitate prin faptul că a făcut, zilele acestea, plângere penală, la Înalta Curte de Casație și Justiție, împotriva procurorului care a anchetat povestea cu biletul de loterie. Acuzația? Aceea că procurorul a dispus plata câștigului în lipsa unei sentințe judecătorești definitive și irevocabile. Ceva dreptate are Ogică ăsta, dar ce-ați zice să aibă dreptate până la capăt și sepepistul ăla, împreună cu alții, să-i fi furat câștigul? ● Nu-i mai invidiați pe actori, pentru că nu trăiesc fericirea pe care o bănuiți. Uite-l, bunăoară, pe Brad Pitt - o iubește la nebunie pe Angelina Jolie, o cere zilnic în căsătorie, dar Angelina iubește pe altcineva. O lesbiană! Dintre milioanele de femei de pe planeta Pământ care-l iubesc, Brad Pitt tocmai pe asta a pus ochii. I-o fi vârât-o michiduță sub nas. ● Cu fiecare zi ce trece, Eugen Nicolăescu instaurează debandada în Sănătate. Când contabilii prescriu tratament, ginecologii fac politica agricolă, iar medicii fac contabilitate, nici nu poți spera să rezulte altceva decât debandadă. ● Problema lui Nicolăescu nu e doar că supără medicii, profesorii, academicienii medicinei românești, ci a stârnit indignare și în SUA și UE. Dar nu-i pasă, băiatul e perseverent și nu se dă bătut până nu culcă Sănătatea pe burtă. Ori pe spate. ● Poli Timișoara se pregătește să mai dea o lovitură pe piața transferurilor - îl vrea pe Alin Stoica, o speranță leșinată, care trăiește din nume și nu a făcut prea mulți purici pe nicăieri, în ultimii doi ani. Decât Alin Stoica, mai bine Marcel Coraș - ambii sunt la fel de iuți, dar Marcel e mai tehnic și mai inteligent. ● Chinezii au inventat frigiderul cu dimensiuni reglabile, care se micșorează până devine portabil. Iată o veste bună pentru românii care trăiesc tot mai prost după ce Băsescu le-a urat pe invers. Ia românul frigiderul, îl face geantă, bagă în el un ou fiert ori 100 g de parizer, și poate merge liniștit la coasă. În plus, e scutit de grija că ditamai frigiderul e gol. Întotdeauna am fost convins că de la chinezi ne vine salvarea. ● Apropo, ca să mai glumim, știți de ce au chinezii ochii mici? Deoarece consumă mult orez, iar orezul, se știe, constipă.

Tristan Mihuța

Cotta Collection
Un vis împlinit
Vizitați magazinul Cotta Collection din GEMI Center Micălaca
Chianti
3-2-Tab
~~4.260 RON~~ 3.280 RON
PREȚUL CONȚINE T.V.A.
Prețul este valabil pentru PIELE NATURALĂ în limita stocului disponibil.
TRANSPORT GRATUIT!
(c.1217/2005)

Băsescu și Tăriceanu își vor oficializa divorțul

Interviu cu Victor Ponta, președintele Tineretului Social Democrat

- D-le președinte, toți liderii PSD, printre care vă numărați și dumneavoastră, vorbesc despre unitatea partidului, dar în interior există mereu „contre”, iar unele dintre ele răzbat și în exterior. Cât credeți că vor mai dura acestea ?

- Eu cred că cele mai multe s-au terminat, pentru că în conducerea partidului, atât la nivel central cât și la nivel local, sunt oameni cu experiență. Chiar dacă unii sunt mai tineri, au deja experiență și au înțeles că nu se poate ca unii doar să câștige, iar ceilalți doar să piardă. Nu se poate ca Geoană să câștige totul, iar Năstase să piardă totul, nu se poate ca Mitrea să câștige totul, iar Ponta să piardă totul. Putem să câștigăm toți împreună sau să pierdem toți împreună. Dacă suntem uniți, profităm de greșelile extraordinare pe care le face actuala putere. Actualii guvernanți au mințit foarte mult în campanie și oamenii văd că nu se țin de cuvânt. Este foarte clar că vom reveni la guvernare și nu oricum, ci va trebui să avem o guvernare mai bună decât în 2000-2004. Dacă ne certăm între noi, vom rămâne în opoziție și, din păcate nu numai pentru noi, ci pentru România, un guvern format din oameni slab pregătiți va conduce în continuare țara.

- Cât de pregătit vi se pare Mircea Geoană, care într-o emisiune televizată a primit doar nota 5,5 ?

- Există o singură notă, aceea pe care ți-o dau alegătorii. Noi am guvernat bine și totuși nu am primit nota pe care o meritam, în noiembrie. Vom analiza cu atenție greșelile făcute, iar oamenii vor face comparație, își vor da seama că tot noi suntem mai buni și ne vor da nota necesară accederii la guvernare.

- De ce credeți că ați pierdut cursa pentru funcția de secretar general ?

-Vă spun sincer, am primit mai multe voturi decât mă așteptam. Am avut doi contracandidați foarte puternici. Miron Mitrea este un om politic foarte experimentat, a fost ministru, la fel ca și d-na Andronescu. Faptul că am fost atât de aproape de Miron Mitrea, mi-a dat încredere, m-a făcut să-mi dau seama că ideile mele sunt apreciate de către membrii de partid. La vot au fost doar o sută și ceva de tineri, iar eu am luat peste patru sute de voturi. Cred că locul meu este în PSD, iar în viață totul trebuie să vină la timpul potrivit, adică atunci când ești suficient de pregătit. Eu am acumulat și acumulez în continuare experiență. Cred că generația mea și-a făcut deja loc în PSD și va avea multe de spus în anii care vin.

- Dacă ați fi câștigat, ce s-ar fi schimbat în PSD ?

- În politică nu se discută cu „dacă”, se discută pe lucruri sigure. Important nu este doar să câștigi, ci și să știi să pierzi, să înveți atât din victorii cât și din înfrângeri. Eu am învățat foarte mult și cred că generația mea, evident și eu, se va impune pe scena politică în anii care vin, pentru că românii au nevoie de noi tot atât de mult cât avem noi nevoie de români.

- Totuși, nu mi-ați răspuns. Îl eliminăm pe „dacă” și vă întreb direct ce ați vrea să se schimbe în PSD.

- În mod sigur, îmi doresc ca profesionalismul oamenilor noștri să fie mai bine pus în evidență, îmi doresc să scăpăm de „ștampila” de corupție, care ne-a fost pusă uneori pe drept, alteori pe nedrept. Îmi doresc ca sistemul de democrație internă, instituit

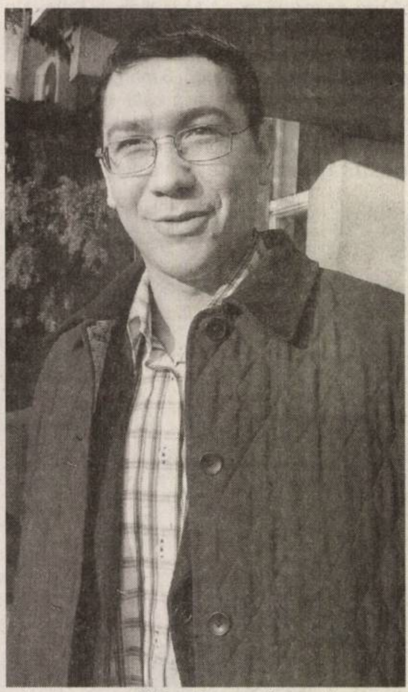

la congres, să funcționeze în continuare, să nu se renunțe la el. Mai ales, îmi doresc foarte mult ca pentru toți cei care ni se alătură, care vin în partid, indiferent dacă sunt sau nu tineri, să existe criterii corecte de promovare.

- A început sau nu reforma în Partid ?

-Da. Ne-am reformat inclusiv în 2004, PSD din 2004 nu a semănat cu cel din 2000. Ne schimbăm în continuare. Problema este ca și oamenii să perceapă acest lucru, pentru că altfel va fi greu să ne voteze.

- Credeți că va mai putea reveni Iliescu în fruntea partidului ?

- Nu cred că își mai dorește acest lucru. Cred că și candidatura din acest an a fost mai puțin o dorință a dânsului și mai mult urmarea influențelor celor din jurul său. Indiscutabil, Ion Iliescu are un loc bine definit în PSD. Este cel care a fondat partidul, care l-a dus de două ori la victorie, ceea ce nu este puțin lucru și cred că în continuare va rămâne și trebuie să rămână, acel înțelept al partidului la care tinerii vin întotdeauna pentru a-i cere părerea.

-Se vorbește că după raportul de țară din 2006 sau cel mai târziu după semnarea tratatului de aderare, Iliescu își va forma un nou partid, socialist, rupând PSD-ul.

- Eu nu am auzit asemenea zvonuri și nu cred în existența lor. Dacă vorbim despre o rupere, vă spun eu una sigură : se va rupe această alianță împotriva naturii, iar Băsescu și Tăriceanu își vor oficializa divorțul. Ei sunt deja divorțați, dar nu vor să facă public acest lucru. Noi trebuie să ne vedem de treaba noastră, să ne pregătim de guvernare, să ne gândim încă de pe acum în ce fel vom putea să reparăm greșelile și prostiile actualei guvernări.

- Ziceți că se sparge Alianța D.A. Nu ar fi mai convenabil pentru PSD să nu se întâmple acest lucru ? Mă gândesc la faptul că voturile PD adunate cu cele ale PNL vor fi mai multe decât ale alianței, iar după alegeri vor putea guverna împreună.

- Nu este treaba noastră ce fac ei. Este treaba oamenilor, care văd că se ceartă între ei, că sunt proști administratori, iar în județe au administratori foarte slab pregătiți. Pe scurt, nu știu să administreze, iar oamenii nu îi vor mai alege, fie că merg în alegeri împreună, fie că merg separat.

Simion Todoca
Foto : Ștefan Matyas

Nici o zi fără scandal

☛ (Urmare din pag. 1)

Pe de altă parte, trăim într-o lume în care stresul este prezent la fiecare pas. O simplă scânteie poate aprinde o dispută care, cel mai adesea, se transformă în scandal. Oriunde sunt doi oameni se poate naște un scandal.

Interesele divergente sunt o altă sursă de scandal. În goana după înavuţire sau glorie, individul calcă totul în picioare. Cine încearcă să-i stea în faţă devine victimă sigură. Nu mai există reguli, n-ai mamă, n-ai tată, nu există pardon. Şi, cum societatea a devenit tot mai competitivă, ambiţiile sunt tot mai mari şi mai numeroase. Victimele aşijderea. Pentru că victime sunt toţi protagoniştii scandalului. De aci imagine şifonată - şi cât de importantă este pentru unii imaginea!- , sănătate pierdută, eşecuri profesionale, ca să amintesc doar câteva dintre consecinţe.

Orgoliile, mărunte sau exacerbate, duc adeseori la dispute neprincipiale, la certuri şi, în cele din urmă, la scandal. Un individ orgolios arde toate aceste etape fără nici o reţinere şi arareori disputele nu se transformă în scandal. Cu cât orgoliile sunt mai mari, cu atât şansa de scandal creşte.

Nu în ultimul rând, educaţia şi firea individului îşi spun cuvântul în apariţia scandalurilor. Şi cum educaţia este din ce în ce mai precară, scandalurile domină din ce în ce mai mult existenţa umană.

Scandalurile apar dar şi dispar cu o frecvenţă uimitoare. Azi eşti protagonistul unui scandal, mâine te-a uitat lumea. Pentru că vine alt scandal. Şansa de a fi mereu în topul scandalurilor o au personalităţile. Unii chiar se simt bine în această postură, se hrănesc din scandaluri, nu concep viaţa fără scandal şi adrenalină. Dar pentru alţii scandalul înseamnă moarte curată.

Scandalul te poate ridica sau te poate coborî în ochii mulţimii. Depinde de felul cum gestionezi situaţia. Şi ajungem din nou la presă. Nu contează ce faci, important este ce scrie presa, spunea un politician arădean. Tocmai de aceea marile grupuri de interese au cumpărat aproape tot ce se putea cumpăra din presă.

Manipulare, stres, interese, orgolii , educaţie precară, iată doar câteva dintre cauzele apariţiei scandalurilor. Nici nu mă întreb pe când următorul scandal pentru că pluteşte în aer. Să nu-l pierdeţi!

„Moșu” PNL a oferit cadouri copiilor

Biroul Municipal al PNL Arad, organizația de femei și cea de tineret au organizat, la Teatrul de Marionete Arad serbarea „Vine Moșu”. În acordul colindelor, micuții de la Grădinița cu program prelungit nr.12 din Arad, au prezentat un program deosebit unui public format în special din copii, asistați de părinți sau bunici, dar și invitaților prezenți: deputatul Titu Gheorghiof, președinte al PNL Arad, prefectul Cristian Stragea, viceprimarul Tiberiu Dekany, secretarul general, Cornel Haristiande și alții.

D. Albu

UDMR nu se consideră un apendice al Alianței D.A.

Consiliul Reprezentanților Unionali (CRU) din UDMR, care s-a reunit sâmbătă la Târgu-Mureș, a decis rămânerea la guvernare, dar le-a sugerat partidelor din coaliția guvernamentală să își respecte angajamentele. Udemeriștii au declarat că sunt pregătiți de alegeri anticipate în cazul în care Legea minorităților nu va trece de Parlamentul României. Din partea Uniunii arădene au participat la lucrări deputatul Kiraly Andras, viceprimarul Levente Bognar, subprefectul Levente Horvath și consilierul municipal Cziszter Kalman.

Conform celor declarate de Cziszter Kalman, președinte al departamentului politic al UDMR Arad, mesajul transmis de președintele Marko Bela este că **„UDMR nu se consideră un apendice al Alianței D.A. și va participa în continuare în coaliția guvernamentală cu drepturi depline. Ca atare, UDMR se consideră responsabil de ce s-a realizat în actuala guvernare”.**

Czister Kalman a precizat că **„s-a enunțat de mai multe ori, atât de Marko Bela, cât și de alți vorbitori că, în cazul în care Legea minorităților nu va avea susținere noi suntem pregătiți pentru alegeri anticipate. În programul de guvernare era trecută și adoptarea Legilor minorităților, iar în acest context este de neînțeles atitudinea PD și a liderului acestuia, Emil Boc, cu atât mai mult, cu cât acest proiect de lege a fost dezbătut în coaliție și s-a ajuns la un consens”.**

În partea a doua a lucrărilor s-au dezbătut aspecte ale dezvoltării rurale și ale agriculturii. **„La această tematică au contribuit ministrul Borbely și ministrul Nagy Zsolt, respectiv o serie de specialiști din diverse domenii, punându-se accent pe obligativitatea pregătirii noastre în vederea aderării la 1 ianuarie 2007”.**

În ceea ce privește colaborarea pe plan local cu Alianța D.A., Czizster Kalman a precizat că există o colaborare bună, iar unde au fost puncte de vedere divergente, până în prezent, s-a reușit să se ajungă la un numitor comun.

Daniel Albu

Parlamentarii „Ardeleni” fac declarații politice

Parlamentarii „Ardeleni” ai Aradului, deputatul Lia Ardelean (Partidul Conservator) și senatorul Aurel Ardelean (PRM) au luat cuvântul în plen, prezentând declarații politice.

● Senatorul Aurel Ardelean : SOS, IMM-urile !

Referindu-se la integrarea în Uniunea Europeană a IMM-urilor, senatorul a declarat că **„În ceea ce privește integrarea europeană, suntem în anumite privințe la fel de departe ca și acum zece ani, existând domenii de activitate care din cauza birocrației și lipsei de interes din partea statului riscă să rămână la un nivel inferior, afectând efortul general de reformare a României...La doar câteva luni rămase până la termenul scadent din partea Uniunii Europene, accesul IMM-urilor la finanțare nerambursabilă rămâne extrem de dificil, iar sumele alocate pentru aceasta de statul român, prin intermediul Agenției Naționale pentru Întreprinderile Mici și Mijlocii și a Cooperației (ANIMMC) sunt greu de accesat, mai ales de firmele din teritoriu. IMM-urile sunt vitale pentru România, nu doar prin contribuția la veniturile bugetare, ci și prin locurile de muncă pe care le oferă”.** În opinia lui Aurel Ardelean, trei cauze majore stau în calea dezvoltării IMM-urilor : acces greoi sau imposibil la informații privind creditele nerambursabile; Lipsa capacității de a întocmi proiecte viabile; Lipsa fondurilor pentru acoperirea cotei părți de către întreprinzători. În plus, birocrația sufocă procesul de dezvoltare. **„În vederea pregătirii IMM-urilor autohtone pentru integrare europeană, ANIMMC beneficiază de asistență tehnică PHARE, valoarea întregului proiect fiind de 1,8 milioane de euro. IMM-urile românești trebuie să învețe că pentru a fi performante este necesar să producă la standarde europene. Dacă acest lucru nu se înțelege, imediat după aderarea țării noastre la UE vom fi martori la falimentul a mii de IMM-uri, care pur și simplu nu vor putea supraviețui unui mediu concurențial competitiv. Deocamdată, cele mai dezvoltate societăți sunt în domeniul construcțiilor, industria alimentară, textile și pielărie. Statul, prin instituțiile sale abilitate, trebuie să se implice mai energic în sprijinirea IMM-urilor românești, pentru ca integrarea să nu producă efecte secundare negative”.** Printre efecte, senatorul a identificat în primul rând creșterea șomajului, prin desființarea locurilor de muncă oferite la ora actuală de IMM-uri, mai ales în orașele „moarte” din punct de vedere economic.

● Deputatul Lia Ardelean: Avem nevoie de farmacii!

Încă de la începutul mandatului, deputatul Lia Ardelean a avut o preocupare constantă pentru problema farmaciilor din mediul rural, întâlnindu-se cu cetățenii din mai multe localități ale județului care se plângeau de imposibilitatea procurării medicamentelor, din cauza numărului mic de farmacii. Tocmai de aceea, Lia Ardelean a ținut să ia cuvântul în plenul Camerei Deputaților, pentru a-l felicita pe ministrul Sănătății, Eugen Nicolăescu pentru modul în care susține proiectul de Lege a farmaciei. **„Am observat cu satisfacție că în proiectul de lege sunt prevăzute câteva facilități pentru acei farmaciști care deschid farmacii în mediul rural. Într-adevăr, am avut ocazia să constat la fața locului și prin intermediul sesizărilor că sunt încă multe comune și sate arădene în care nu funcționează unități farmaceutice. În alte cazuri, farmaciile din mediul rural nu aveau contracte cu Casa, pentru a putea deservi populația cu medicamente în regim compensat. Or, aceste localități sunt, în general, cele din zonele mai sărace ale județului, cu populație îmbătrânită și săracă, pentru care subvențiile la medicamente sunt esențiale. Sunt convinsă, din discuțiile pe care le-am avut cu unii dintre dumneavoastră, că această situație poate fi generalizată la nivelul întregii țări...Constituția României garantează dreptul cetățenilor la îngrijire medicală, accesul la serviciile medicale și farmaceutice. Serviciile farmaceutice reprezintă o componentă esențială a serviciilor publice care contribuie la asigurarea unei stări mai bune de sănătate a populației. De aceea, este important să veghem ca aceste servicii să fie corect prestate pentru întreaga populație, inclusiv pentru mediul rural, de multe ori vitregit”.**

Simion Todoca

CJA ajută la extinderea rețelei de apă la Bocsig

Consiliul județean Arad va participa cu 30 la sută la bugetul proiectului de extensie a rețelei de aducțiune a apei potabile din comuna Bocsig. Bocsig, sat Răpsig, realizată în 2003, prin extensia rețelelor de apă în Mânerău, Răpsig și Bocsig.

Valoarea lucrărilor estimată de **execuție, a asistenței tehnice și a unor lucrări de execuție, urmând ca partea franceză să obțină cofinanțări în Franța - Statul Francez,**

Bocsigul va beneficia de ajutorul francezilor pentru rețeaua de apă

Proiectul se va realiza în cadrul **„platformei de cooperare descentralizată cu România, la nivelul Nantes Metropole - Franța“.**

Cum între comunele Pellerin și Bocsig există relații strânse încă din perioada anilor '90, localitatea franceză și-a exprimat intenția de a continua investiția în infrastructura de alimentare cu apă din comuna partea franceză se ridică la aproximativ 700.000 euro, urmând ca prin studiul de fezabilitate care va fi elaborat de SC Compania de Apă Arad să se stabilească valoarea finală. **„Proiectul propus de partea franceză este sub rezerva cofinanțării din partea română, cu aproximativ 30 la sută, reprezentând realizarea documentației de Regiunea Loire, Consiliul General Loire Atlantique, orașul Nantes, comuna Pellerin“**, susține vicepreședintele CJA Gavril Popescu.

În funcție de asigurarea finanțării, urmează ca lucrările propuse să fie executate etapizat în maxim trei ani.

Cosmin Mihuța
Foto: Șt. Matyaș

De anul viitor

Indemnizația de șomaj - acordată în funcție de stagiul de cotizare

Ordonanța de urgență a Guvernului publicată la 1 noiembrie, care completează legea privind sistemul asigurărilor pentru șomaj, modifică mai ales modul de stabilire a cuantumului indemnizației de șomaj, care, începând de anul viitor, se va acorda diferențiat, în funcție de stagiul de cotizare.

Dacă în prezent indemnizația de șomaj este fixă, 233 lei noi, de la 1 ianuarie 2006 cuantumul ei este o sumă acordată lunar și în mod diferențiat, în funcție de stagiul de cotizare: 75% din salariul de bază minim brut pe țară, în vigoare la data stabilirii acesteia, pentru persoanele cu un stagiu de cotizare de cel puțin un an; suma prevăzută anterior la care se adaugă o sumă calculată prin aplicarea asupra me-diei salariului de bază lunar brut pe ultimele 12 luni de stagiu de cotizare, a unei cote procentuale diferențiate în funcție de stagiul de cotizare.

Cotele procentuale diferențiate în funcție de stagiul de cotizare sunt: 3% pentru persoanele cu un stagiu de cotizare de cel puțin 3 ani; 5% pentru persoanele cu stagiu de cotizare de cel puțin 5 ani; 7% pentru cele cu stagiu de cotizare de cel puțin 10 ani; 10% pentru cele cu stagiu de cotizare de cel puțin 20 de ani.

Trebuie să mai menționăm că indemnizația de șomaj se va acorda șomerilor pe perioade stabilite diferențiat, în funcție de stagiul de cotizare, astfel: 6 luni, pentru persoanele cu un stagiu de cotizare de cel puțin un an; 9 luni, pentru persoanele cu un stagiu de cotizare de cel puțin 5 ani; 12 luni, pentru persoanele cu un stagiu de cotizare mai mare de 10 ani.

De asemenea, angajatorii au obligația de a plăti lunar o contribuție la bugetul asigurărilor pentru șomaj, în cotă de 2,5% aplicată asupra fondului total de salarii brute lunare realizate de persoanele asigurate obligatoriu. În cazul în care angajatorii încadrează în muncă persoane din rândul șomerilor, pe care le mențin în activitate pe o perioadă de cel puțin 6 luni de la data angajării, beneficiază de reducerea sumei reprezentând contribuția de 2,5% datorată bugetului asigurărilor pentru șomaj.

Gerlinde Knap

În 2006

Redevențe mai mari pentru Aeroport și CTP

Societățile subordonate Consiliului județean Arad vor plăti, începând de anul viitor, o redevență mai mare cu șase la sută, pentru bunurile concesionate care aparțin domeniului public al județului Arad.

În acest moment, ca urmare a Hotărârii nr. 150/2004, nivelul redevenței pe 2005 pentru bunurile din domeniul public de interes județean date în administrarea Companiei de Transport Public se ridică la 107.460 RON. SC Compania de Apă plătește o redevență anuală de 878.690 RON, în timp ce SC Aeroportul Arad a plătit, în 2005, 101.930 RON la bugetul județului..

După indexarea cu 6 la sută, care se va decide, cel mai probabil, în ședința din 15 decembrie, când consilierii vor fi chemați să voteze acest proiect, taxa de concesiune se va majora, pentru **SC Compania de Transport** - la 113.908, iar pentru **SC Aeroportul Arad - la 108.046 RON.**

Pentru **SC Compania de Apă Arad** taxa de concesiune va fi de **811.828 RON,** ca urmare a solicitării acestei societăți de diminuare a redevenței cu suma de 119.583 RON, aferentă impozitului pe clădiri și terenuri care vor fi plătite de titularii dreptului de administrare sau folosință.

Cosmin Mihuța

Ocuparea domeniului public

Pentru vânzarea produselor specifice sărbătorilor de iarnă

Mai multe cereri au fost depuse de persoane fizice și asociații familiale, la Primăria Arad, pentru a obține aprobarea de ocupare temporară a domeniului public în vederea comercializării produselor specifice sărbătorilor de Crăciun și Anul Nou.

Până acum, 39 de cereri au fost avizate, tot atâtea locuri au fost puse la dispoziție cetățenilor interesați în vânzarea produselor specifice sărbătorilor de iarnă.

Principalele zone unde se vor putea amplasa puncte de comercializare a felicitărilor sau produselor personalizate de sărbători vor fi: Bd. Revoluției, strada Mețianu, zonele Podgoria, Gară.

Perioada ocupării temporare a domeniului public este cuprinsă între data de 15 decembrie și 24 decembrie 2005. Taxa de ocupare a domeniului public în zona A a orașului (cea centrală) este de 25 mii lei vechi/metrul pătrat/zi (2,5 lei noi), conform HCLM 1/ianuarie 2005.

G. Knap
Foto: Șt. Matyaș

Timp de zece zile, în centrul orașului se vor vinde cadouri de sezon

CONSUMABILE
IMPRIMANTE
COPIATOARE - FAX-URI
IMPORTATOR DIRECT
www.artisdesign.ro

IMPRIMANTE - COPIATOARE
Artis Design

Cartușe InkJet
Cartușe Laser
Kit-uri Refill
Cerneală Refill
Încărcări cartușe
Toner Copiatoare

ÎNCĂRCĂRI CARTUȘE PENTRU IMPRIMANTE ȘI COPIATOARE

Curățări capete de printare cu
GENERATOR DE ULTRASUNETE
în baie de solvent !

Arad, Str. M. Eminescu nr.29
(vis-a-vis de Restaurantul LIDO)
Tel/fax: 0257/270.199
Orange : 0746.270.199

(c. 110/2005)

În cazul falimentelor, salariile - garantate de stat

Potrivit unui proiect elaborat de Ministerul Muncii, de la 1 ianuarie 2007, angajații firmelor aflate în reorganizare judiciară sau faliment vor primi în contul salariilor restante maximum trei salarii medii. Banii vor proveni din Fondul de garantare pentru creanțele salariale, care va 'fi constituit dintr-o cotă-parte de 0,25% din contribuția la fondul de șomaj (cotă ce va fi transferată către acest fond de garantare).

Proiectul de lege elaborat în acest sens urmează să fie aprobat până la sfârșitul anului de către Parlament.

G. K.

Impozitele pe terenurile agricole au fost transferate la bugetele locale

Consiliul Național de Conducere al Alianței D.A. PNL-PD a hotărât săptămâna trecută ca impozitele pe terenurile agricole să fie transferate de la bugetul Ministerului Agriculturii, Pădurilor și Dezvoltării Rurale la bugetele locale. **„Pentru aplicarea prevederilor programului de guvernare referitoare la renta viageră pentru locuitorii din mediul rural, sumele transferate de la bugetul MAPDR la bugetele locale vor fi compensate prin alocarea unor sume corespunzătoare de la bugetul de stat.”**

Referitor la aceast lucru, senatorul Nicole Ioțcu ne-a declarat: **„Această decizie dovedește că Alianța Dreptate și Adevăr PNL-PD respectă programul de guvernare venind în sprijinul comunităților locale pentru ca acestea să poată obține sume suplimentare pentru bugetele proprii. Sumele obținute vor ajuta administrațiile locale în programele de dezvoltare venind astfel în sprijinul cetățenilor”.**

Daniel Albu

Ususău

Distrugeri, cu acordul primarului

Una dintre cele mai bune străzi din Ususău a fost ocupată, vreme de câteva săptămâni, de movile întregi de lemne, numai bune de tăiat, ce au fost depozitate acolo fără ca oamenilor care locuiesc în imediata apropiere să li se ceară consimțământul. Astfel, aceștia au fost nevoiți să caute pe la Primăria din comună răspunsul la întrebarea: cine le tulbură perimetrul din fața caselor, pe de o parte, iar pe de alta, cine sunt cei ce au stricat drumul comunal cu camioanele din dotare, ulița respectivă fiind una dintre cele mai bune din localitate până să vină cei cu lemnele s-o distrugă?!

Cum nici măcar într-o comunitate restrânsă, cum este cea a Ususăului, nu este întotdeauna foarte ușor să afli cine și ce face sau cine pe cine sprijină, cetățenii nemulțumiți au fost nevoiți să se dea bătuți, la un moment dat, după ce au văzut că nu-i chip să dea de urma celor care le-au blocat vederea la stradă și le-au transformat ulița într-o arteră plină cu gropi, în care numai bine, după fiece ploaie, băltește apa. Ca atare, oamenii au venit la ziar. Iar noi, la rândul nostru, după ce l-am căutat pe primarul comunei mai bine de trei zile, ba pe fixul Primăriei, ba la telefonul mobil, am reușit, în cele din urmă, să-l găsim; măcar că am vorbit cu sincope, din pricina „semnalului slab din zonă", dacă e să luăm în considerare scuza edilului-șef. Iată ce ne-a declarat Marian Dănuț, primarul Ususăului: „Proprietara lemnelor de pe strada aceea este o firmă, căreia eu însumi i-am dat voie să le depoziteze, temporar, acolo, deoarece m-a ajutat foarte mult la Primărie, cu diverse lucruri edilitar-gospodărești. Iar strada, zic eu, nu s-a stricat deloc, așa cum susțin oamenii. Se poate circula foarte bine pe ea, doar că știți cum e... Unii..." Adevărul este că, în ce ne privește, chiar nu „știm cum e" și ne-am fi așteptat, din partea edilului-șef, la o explicație ceva mai solidă, având în vedere că atunci când e vorba ca cetățenii să-și păstreze domeniul public din fața caselor curat, Primăria știe să ceară. Atunci însă când acest domeniu este distrus tocmai cu consimțământul Primăriei... lucrurile se schimbă nițel; iar cei care au de tras, în ambele cazuri, sunt localnicii, nevoiți să înghită tot ceea ce li se servește. Și încă nu oricum, ci lent, în timp, cu... lingurița.

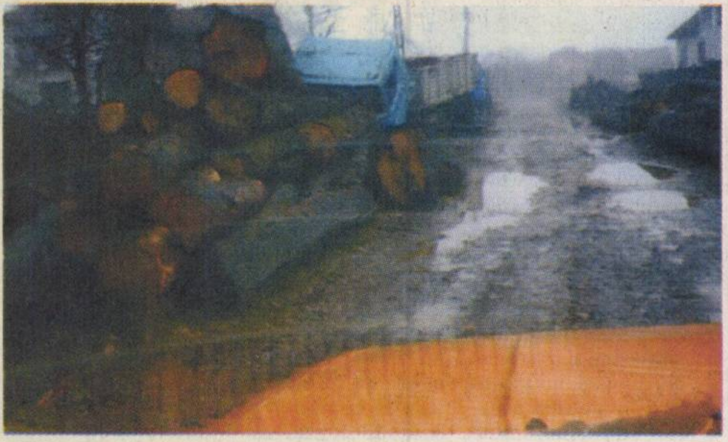

În opinia primarului de Ususău, pe strada din imagine se poate circula „chiar foarte bine"

Eugenia Pantea

Identificarea și crotalierea animalelor

Deși, la prima vedere, pentru o persoană neavizată, identificarea animalelor reprezintă doar marcarea acestora cu „un cercel" (crotalie), care cuprinde un cod fără valoare, acest proiect are o importanță deosebită, fiind necesar atât pentru supravegherea și controlul veterinar, cât și pentru supravegherea produselor alimentare.

Acțiunea de crotaliere este prestat de medicul veterinar de circumscripție sanitară veterinară.

Regulamentul pentru identificarea și înregistrarea animalelor este prevăzut în Ord. ANSVSA nr. 5/2005 publicat in M.O. nr. 237 / 22.03.2005, cu modificările și completările din Ord. ANSVSA nr. 60 / 2005 și 87 / 2005 publicate în M.O. nr. 610 / 14. 07. 2005 și respectiv 849 / 20. 09 2005.

Acest regulament prezintă obligațiile fiecărei „verigi" implicate în „lanțul" lung, de la creșterea animalelor, la valorificarea produselor.

Prima verigă este reprezentată de **deținătorul de animale,** care are următoarele obligații:

- Să coopereze cu medicul veterinar pentru ca toate animalele să fie crotaliate.
- Să declare orice fătare, moarte, dispariție sau furt a oricărui animal în maxim șapte zile.
- Să anunțe când cumpără sau vinde animale.
- Să nu achiziționeze și/sau să înstrăineze animale neidentificate, fără documente sanitare veterinare, iar în cazul bovinelor, fără pașaportul acestora.
- Să anunțe medicul veterinar de fiecare dată când animalul părăsește exploatația (ferma, gospodăria individuală), iar în cazul sacrificărilor tradiționale (porcine, ovine, caprine), să restituie crotalia.
- În timpul mișcării animalelor, deținătorii să aibă asupra lor următoarele documente;

  - pașaportul (în cazul speciei bovine)
  - cartea de exploatație
  - formularul de mișcare
  - certificatul de sănătate al animalului.
- Să respecte circuitul documentelor de mișcare, după instrucțiunile primite de la medicul veterinar care le-a eliberat.

Să păstreze toate documentele de înregistrare și mișcare pe care le primește de la medicul veterinar de circumscripție.

A doua verigă este reprezentată de **transportator,** care are, la rândul său, următoarele obligații:

- Să accepte la transport numai animale crotaliate care sunt însoțite de documentele enumerate mai sus.
- Să verifice la îmbarcare corespondența între documente și animalul îmbarcat.
- Să prezinte la control, persoanelor responsabile de controlul oficial, animalele și documentele acestora
- Să asigure bunăstarea animalelor pe parcursul călătoriei
- Să transporte animalele în vehicule autorizate sanitar veterinar, în acest scop.

O altă verigă este **abatorul autorizat sanitar veterinar care are un cod atribuit de SNIIA** (Sistemul Național de Identificare si Înregistrare al Animalelor), al cărui administrator are obligația:

Crotalia - buletinul de identitate al animalului

- Să permită accesul în abator numai animalelor crotaliate care sunt însoțite de formularul de mișcare, certificatul de sănătate, iar în cazul bovinelor și de pașaport.
- Să verifice pentru fiecare animal concordanțele între crotalie și documente.
- Să înlăture crotaliile animalelor tăiate sub supravegherea medicului veterinar împuternicit
- Să înregistreze în registrul abatorului datele animalului și al mijlocului de transport
- Să actualizeze zilnic registrul abatorului
- Să preia de la proprietarul animalelor din specia bovină, destinate tăierii, pașapoartele acestora, să le semneze, să le ștampileze și să la înmâneze medicului veterinar împuternicit cu activitatea din abator.

O altă verigă în mișcarea animalelor o reprezintă **medicul veterinar din târgul de animale autorizat sanitar veterinar, care are un cod atribuit de SNIIA,** care are obligația:

- Să verifice documentele tuturor animalelor care intră în târgul de animale
- Să permită accesul în târg numai animalelor crotaliate care sunt însoțite de formularul de mișcare, certificatul de sănătate, iar în cazul bovinelor, și de pașaport
- Să înregistreze intrările, ieșirile și tranzacțiile din târg
- Să înmâneze proprietarilor (vânzatori și cumpărători) documentele sanitare veterinare ce revin fiecăruia.

Nerespectarea acestor obligații atrage după sine sancțiuni contravenționale, prevăzute in HG nr.984/2005.

Cosmin Trif
Foto: Ștefan Matyaș

La Ghioroc

Moș Crăciun - sponsorizat

Acesta va fi al șaselea an în care locuitorii comunei Ghioroc nu îl mai așteaptă pe Moș Crăciun acasă, ci în fața Primăriei. Primarul Traian Luca ne-a destăinuit că Moșul s-a pregătit cu 900 de pachete pentru toți copiii și cu un pahar de vin fiert și unul de țuică, pentru adulți. De asemenea, participanții vor avea parte de un spectacol creat de cele două ansambluri folclorice din comună: „Ghioceii" și „Junii podgoriei". Printre invitați se mai numără și grupul de copii de la Căminul Cultural din Păuliș. Întrebat de unde a avut „Moșul" atâția bani pentru cadouri, primarul ne-a răspuns: **„Primăria doar organizează evenimentul; de la bugetul local nu s-a luat nici un leu. Sumele cheltuite provin din diferite sponsorizări."**

Margareta Szegő

Sâmpetru German - pe cale să devină comună

Dumitru Cismaș, primarul de Secusigiu a „pierdut" 1800 de alegători

În urma referendumului derulat duminică, 10.12.2005, satul Sâmpetru German are șanse să se desprindă de comuna Secusigiu și să devină comună de gradul 3.

Alegerile, desfășurate pe raza întregii comune Secusigiu, au adus în fața urnelor 2500 de cetățeni, din cei 5876 cu drept de vot. În cele din urmă, 57 la sută dintre votanți s-au pronunțat în favoarea transformării Sâmpetrului German în comună. **„Pentru a putea face acest pas, era nevoie ca 50 la sută plus 1, din numărul total al locuitorilor, să voteze «da». Cu un procent de 57 la sută, referendumul a reușit să-și atingă scopul...",** susține **Dumitru Cismaș,** primarul Secusigiului.

Actualmente, Sâmpetrul German are o populație de 1800 de locuitori, lucru care, de fapt, a constituit argumentul numărul 1 pentru aspirarea la noul statut.

În continuare, potrivit legii, urmează ca rezultatul referendumului să primească girul Parlamentului, lucru care se va întâmpla, probabil, peste două, trei luni. După care, în caz de aviz favorabil, la Sâmpetru German vor trebui să fie organizate alegeri pentru consiliul local, respectiv primar.

Cosmin Trif
Foto: Ștefan Matyaș

Preţul unei asigurări RCA nu este tocmai o ştire de senzaţie.

Dar devine rapid una, când este vorba de calitatea serviciilor Allianz-Ţiriac.

Asigurarea RCA la Allianz-Ţiriac costă doar 84* RON.
Un preţ mai mult decât avantajos având în vedere calitatea serviciilor Allianz-Ţiriac.
În plus, pensionarii beneficiază de o reducere de 20%.

*preţ pentru asigurarea RCA 2006, persoane fizice, pentru 6 luni, pentru autoturisme cu capacitatea cilindrică între 1201-1400 cmc. Mai multe detalii pe www.allianztiriac.ro

www.allianztiriac.ro

Allianz Ţiriac
Asigurări S.A.

(com. 3981/2005)

„Crăciunul la noi acasă”

Încă din secolele trecute, Buteniul s-a afirmat ca un important centru cultural de pe valea Crișului Alb. Aici s-au scris importante file de istorie muzicală, localitatea aducându-și din plin contribuția la dezvoltarea și păstrarea tradiției muzical-corale și instrumentale (muzică de fanfară) din Banat și Crișana.

În încercarea de a păstra și promova această tradiție, Consiliul local și Primăria comunei Buteni și o serie de sponsori locali au inițiat, în ultimii ani, manifestări culturale de interes județean, național și chiar internațional.

Festivalul internațional „Parada fanfarelor”, organizat anual în sezonul estival, este un exemplu grăitor în acest sens. El se află, deja de câțiva ani buni, înscris în calendarul manifestărilor culturale ale județului Arad, motiv pentru care Consiliul Județean Arad se numără printre finanțatori.

Cu ocazia sfintelor sărbători ale Crăciunului și Anului Nou, în același context al păstrării tradiției, autoritățile locale din Buteni au încercat și au reușit să bucure locuitorii din zonă cu minunatele colinzi creștinești interpretate de renumite formații corale din județ și din afara lui, invitate la manifestarea culturală „Crăciunul la noi acasă”.

„Anul acesta la Buteni ne vor introduce în atmosfera Crăciunului colindătorii corului „Melos” al Facultății de Teologie din Timișoara, precum și cei ai corurilor din Șebiș, Bocsig și Buteni ”- ne informează ec. Radu-Lucian Blaga, primarul comunei.

Manifestarea culturală, aflată la cea de-a II-a ediție, va avea loc la Căminul cultural din Buteni, duminică, 18 decembrie 2005, începând cu orele 19.

V.F.

Foto: Șt. Matyaș

Solidaritate intelectuală

În cadrul festivităților de acordare a premiilor literare pe anul 2004 de către Uniunea Scriitorilor din România, Filiala Arad, Universitatea de Vest „Vasile Goldiș” a oferit un premiu special pentru scriitorul Gheorghe Mocuța.

„Înconjurându-vă cu dragoste și respect pe cei care scrieți asemenea cărți - a arătat rectorul UVVG, prof.univ. dr. Aurel Ardelean - doresc în numele Universității de Vest „Vasile Goldiș” să oferim Premiul Academic de Excelență al Universității, scriitorului, profesor Gheorghe Mocuța, pentru volumul „Sistemul modei optzeciste”, apărut la Editura Uniunii Scriitorilor din România.

Sincere felicitări, domnule Gheorghe Mocuța, sănătate și bucurii, alături de cei dragi și de toți editorii dvs., care vă prețuiesc”.

V. Jireghie

Dezbateri pe fond cultural

Doamna deputat Cornelia Ardelean, în colaborare cu Primăria Lipova și Consiliul local, va organiza în data de 17 decembrie, orele 10, în Băile Lipova (în sala ce conferințe) o întâlnire cu doamne-consilieri, cu doamne-femei de afaceri și personalități ale vieții politice și sociale de pe Valea Mureșului și din orașul Lipova.

Tema dezbaterii va fi: „Necesitatea promovării femeilor în societatea românească. Egalitatea de șanse dintre bărbați și femei”.

Și pentru că suntem foarte aproape de marele praznic al Nașterii Domnului, acțiunea se va desfășura pe un fond cultural, în program mai fiind cuprinse:

◆ Concert de colinde susținut de Grupul „Harmony” care va prezenta: „Cântec medieval”, „Aseară pe înserate”, „Colindăm iarna”...

◆ Expoziție de artă plastică. Expun pictorii: Tusa Zoltan, Delia Cărăbaș, Eduard Stoica. De asemenea, participă cu lucrări elevi de la Clubul Elevilor și Copiilor din Lipova, îndrumați de prof.Tusa Zoltan, directorul instituției;

◆ „Ție Doamne ne-nchinăm”, recital din creații proprii: Zenobia Lascu, Natașa Roman, Karina Ivănescu, Cecilia Marian, Cristina Prugel, membre ale cenaclului „Muza” din Lipova.

◆ „Colinde,colinde...e vremea colindelor!”- deplasare la basilica „Maria Radna” pentru a audia ansamblurile corale de copii din Danemarca, Finlanda, Suedia, Italia, Franța, Germania, Ungaria, Serbia și România.

Organizatorii vor pune la dispoziția participanților un autobuz care va pleca, la ora 9,30 , din fața Primăriei spre Băile Lipova.

V.F.

„Luna cadourilor”, la Pecica

Sâmbătă după amiază, la Casa de Cultură din Pecica, a avut loc un spectacol intitulat „Luna cadourilor”. În deschiderea programului a intrat pe scenă grupul de tineri „Păstrătorii tradiției” care a încântat publicul cu dansuri populare locale și nu numai. În continuare au amuzat prezența, cu numere de pantomimă și momente poetice hazlii, echipa de comici din Cermei -„Alcoolizații”. Au destins atmosfera cu dans modern fetele de la „Magic” și „Fantasy”, din cadrul Clubului Elevilor. În pauze au avut loc concursuri cu premii: recunoaște melodia, descrie-l pe Moș Nicolae, spune o poezie și cine mănâncă cel mai repede un fruct. Printre invitați au fost și fetele de la „Animo”, o formație arădeană ce a încins atmosfera cu cântecele ei. Alături de acestea au urcat pe scenă copii care au cântat colinde. Programul s-a încheiat cu trupa „Pas” (un grup de „break-dance”) deja cunoscută în rândul tinerilor din Pecica. Pe lângă momentele artistice, a avut loc premierea tablourilor pe sticlă, realizate la Clubul elevilor din localitate.

Copiii prezenți au primit, la intrare, dulciuri și fructe. Valoarea cadourilor și a premiilor s-a ridicat la 3.5 milioane lei.

Organizatorii, P.D.-tineret, se pot mândri de acest spectacol la care au fost prezenți aproximativ 200 de localnici, edilii locali fiind și ei prezenți, desigur.

Mirabela Ursuț

Concert de colinde

În această seară, de la orele 19, pe scena Palatului Cultural, va avea loc un concert de colinde al corului Facultății de Teologie Ortodoxă din cadrul Universității „Aurel Vlaicu” Arad. Colindătorii teologi vor fi dirijați de lector univ.dr. Mircea Buta. Programul lor va fi prezentat de conf.univ.dr. pr. Mihai Săsăujan.

Corespondența mitropolitului Andrei Șaguna

În cadrul nou înființatului Institut de istorie ecleziastică, din cadrul Universității „Babeș – Bolyai” din Cluj-Napoca, a fost editat de curând, primul volum al corespondenței mitropolitului Andrei Șaguna al Transilvaniei, pe care-l salutăm cu multă bucurie și recunoștință. Ediția, studiul introductiv și notele sunt semnate de Nicolae Bocșan, Ioan Vasile-Leb, Gabriel Gârdan, Pavel Vesa și Bogdan Ivanov.

Volumul cuprinde 297 de scrisori primite sau trimise înaltului cler din Principatele dunărene și din Imperiul austriac (Transilvania, Banat, Bucovina) mai puțin cel sârbesc (care va forma subiectul unui alt volum). E publicată corespondența mitropolitului Șaguna cu mitropoliți, episcopi, vicari, cu diferite consistorii și în mod excepțional cu câte un arhimandrit sau protopop care au intermediat raporturile ecleziastice ale Bisericii Ortodoxe Române din Transilvania cu Bisericile Ortodoxe din provinciile istorice menționate și cu Biserica Greco-Catolică din Transilvania.

În cadrul unui studiu introductiv, pe parcursul a 82 de pagini, autorii își propun să prezinte, pe baza corespondenței, profilul marelui ierarh, om de cultură și strateg politic, care a fost Andrei Șaguna. Urmează o notă asupra ediției, continuată de prezentarea scrisorilor inedite păstrate în Arhivele eparhiale ortodoxe din Sibiu, Timișoara, Arad, Râmnicu Vâlcea și în Arhivele Naționale – filialele Cluj - Napoca și Alba - Iulia, dar și a scrisorilor deja intrate în circuitul istoriografic și prezentate în diferite reviste sau lucrări istorice. Conceptele redactate sunt, de asemenea, publicate, fără a putea verifica întotdeauna dacă au fost expediate.

Organizarea corespondenței este făcută pe provincii istorice.

Ne permitem, în rândurile ce urmează, să schițăm câteva din temele mari ale corespondenței ierarhului transilvănean, identificate în studiul introductiv menționat, pe baza conținutului scrisorilor publicate.

Corespondența lui Andrei Șaguna cu episcopul Aradului, Gherasim Raț a durat până la sfârșitul vieții ierarhului arădean (1850). Prin scrisorile trimise, Șaguna a încercat să-i atragă pe românii din părțile Aradului în conturarea unui program politic unitar, întemeiat pe ideea autonomiilor naționale în plan politic și bisericesc, pe federalizarea imperiului pe baze naționale. Urmașul episcopului arădean Gherasim Raț, Procopie Ivacicovici s-a bucurat, și el, de atenția lui Șaguna. Până în anii 60, corespondența dintre cei doi a avut mai degrabă un caracter protocolar, în jurul cărților bisericești tipărite la Sibiu și difuzate în eparhia arădeană. După anul 1864, corespondența lor poartă, deja, marca raportului dintre mitropolit și episcopul sufragan, scrisorile referindu-se, în special, la separația ierarhică.

Corespondența cu noua episcopie înființată la Caransebeș este cea mai săracă, **„în absența unei cercetări sistematice în arhiva episcopiei Caransebeșului, care nu este încă organizată”** (p.16). Chiar dacă episcopul Ioan Popasu, a fost, înaintea hirotonirii în treapta de ierarh, unul din cei mai apropiați colaboratori ai lui Șaguna, sondajele arhivistice făcute, indică absența cvasitotală a corespondenței dintre cei doi.

Volumul cuprinde și 11 scrisori ale lui Andrei Șaguna trimise lui Nicolae Popea, ucenicul lui apropiat (căruia i se adresa în scrisori permanent prin formula: iubite Nicolae!) care s-a bucurat de cea mai mare încredere din partea ierarhului transilvănean, acesta încredințându-i misiuni delicate pe lângă factorii de decizie din capitala imperiului, Viena.

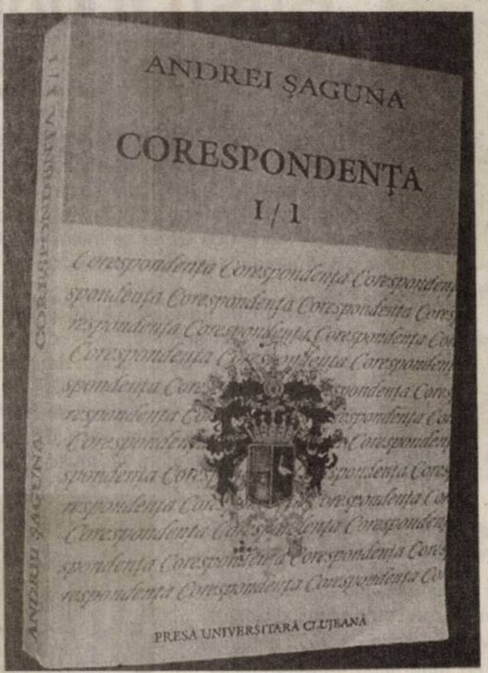

Până la restaurarea mitropoliei ortodoxe a românilor legăturile cu Biserica românească din Banat au fost menținute prin intermediul ierarhilor sârbi, al unor protopopi și al altor fruntași români din regiune, unul din aceștia fiind protopopul Meletie Drăghici al Timișorii, cu care a corespondat pe tema difuzării în satele românești bănățene, a cărților de cult și de învățătură tipărite în tipografia diecezană din Sibiu.

A fost ierarhul care a conceput o activitate editorială destinată tuturor ortodocșilor români, în sensul uniformizării literaturii bisericești în limba română, dar și al modernizării limbajului pentru a răspunde exigențelor culturale moderne.

Mitropolitul Andrei Șaguna a avut o bogată corespondență și cu înaltul cler român ortodox din Muntenia și Moldova. Corespondența sa cu mitropoliții Sofronie și Calinic ai Moldovei, cu episcopii Filotei și Dionisie ai Buzăului, cu arhimandritul Neonil starețul mănăstirii Neamț, cu mitropolitul Nifon al Țării Românești, cu episcopul Calinic al Râmnicului și cu episcopul Neofit Scriban al Argeșului, relevă viziunea sa amplă despre Ortodoxia răsăriteană în general și despre Bisericile naționale ce aparțineau acesteia.

A făcut apel la ierarhii din cele două Prin-cipate pentru ajutorarea bisericilor din Transilvania, greu încercate de războiul civil din anii 1848-1849. A urmărit difuzarea cărților liturgice și a scrierilor bisericești tipărite în tipografia diecezană din Sibiu, în toate eparhiile din Principate, contribuind astfel la unitatea gândirii teologice, mereu interesat de opinia ierarhilor din Principate cu privire la conținutul scrierilor teologice tipărite la Sibiu. A apărat, de asemenea, canonicitatea și autonomia Bisericii românești ortodoxe în contextul ingerinței politicii de stat în viața internă bisericească din Principate.

Corespondența ierarhului Șaguna cu episcopul Bucovinei, Evghenie Hacman, care cuprinde 19 scrisori publicate, se referă, în cea mai mare parte, la reglementarea raporturilor ierarhice dintre Biserica sârbă și cea română, în a doua jumătate a secolului al XIX-lea.

Corespondența lui Andrei Șaguna cu ierarhia greco-catolică sau cu reprezentanții acestei Biserici deține ponderea cea mai mare în volum, fiind publicate 115 scrisori schimbate cu ierarhii uniți sau cu oficiile diecezane unite (greco-catolice). Ele au un conținut variat și se referă mai ales la problemele naționale sau politice. Nu lipsesc însă, nici disputele confesionale de la nivel central sau local. Cele mai multe scrisori au fost schimbate între Andrei Șaguna și Alexandru Sterca – Șuluțiu în perioada 1860-1865, când ierarhii au colaborat în mișcarea politică românească, în spiritul principiului solidarității naționale, culminând cu polemica virulentă dintre 1865-1867, păgubitoare pentru conduita politică a națiunii într-un context politic dificil, provocat de noul curs al politicii imperiale pe drumul spre încheierea dualismului. Corespondența dintre capii celor două Biserici românești ortodoxă și greco-catolică din Transilvania a fost reluată în 1872, fără rezultate deosebite.

Recomandăm tuturor celor interesați de istoria bisericească a românilor, acest prim volum de corespondență, asigurându-i că vor găsi, în conținutul scrisorilor publicate, luminile și umbrele unei adevărate epoci istorice care poartă numele: Andrei Șaguna.

Pr. Mihai Săsăujan

Foto: V. Musca

Dascălii bulgari s-au molipsit de la cei români

Membrii celor trei sindicate din învățământul bulgar, care au declanșat, luni, o grevă generală pe termen nelimitat, au avertizat că vor bloca parlamentul din Sofia, în cazul în care guvernul nu va accepta să negocieze cu comitetul național de grevă.

Protestatarii cer creșterea salariilor cu cel puțin 15%, începând cu data de 1 ianuarie 2006, și alocarea, anul viitor, a 5% din produsul intern brut /PIB/ pentru educație. Orele de curs au fost întrerupte, luni, în 1.860 de școli și 540 de grădinițe.

Într-o ultimă încercare de a aplana acest conflict, liderii celor trei partide care compun actuala coaliție de guvermânt de la Sofia - Partidul Socialist, Mișcarea Națională Simeon al II-lea și Partidul etnicilor turci - urmează să se întâlnească, marți, pentru a examina propunerea de majorare cu 4% a salariilor începând din 1 ianuarie, cu 6% din 1 iulie și cu un procent la toamnă, în funcție de situația financiară.

Ministrul bulgar al învățământului, Daniel Vulcev, a avertizat că din cauza acțiunii lor de protest profesorii nu vor putea primi cel de al 13-lea salariu la sfârșit de an. Șeful misiunii Fondului Monetar Internațional la Sofia, Hans Flickenschild, citat de BTA, a condiționat majorarea salariilor în învățământ de efectuarea reformelor și de reducerea numărului de cadre didactice.

Fapt divers pe glob

Stanley "Tookie" Williams a fost executat

Emblematicul condamnat la moarte Stanley "Tookie" Williams, în vârstă de 51 de ani, a fost executat prin injecție letală în închisoarea San Quentin din California, la puțin după miezul nopții de luni spre marți /ora locală/, a anunțat marți un purtător de cuvânt al administrației penitenciare, relatează AFP și AP.

El este cel de-al 1001-lea condamnat la moarte și executat în SUA.

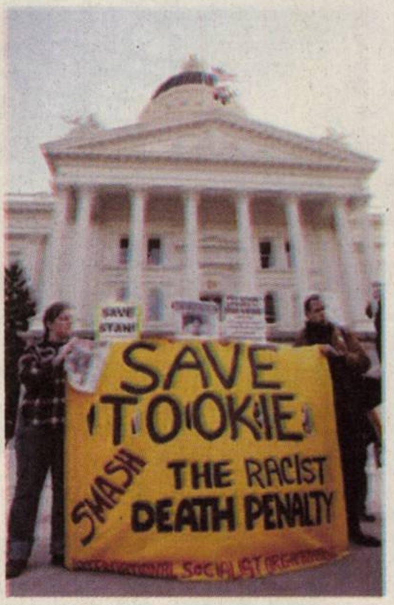

Neuroni umani în creier de șoarece

Celule stem embrionare umane injectate în creierul unor fetuși de șoarece au putut să se dezvolte pentru a deveni cerebrale care funcționează normal, au anunțat luni cercetătorii americani și japonezi, relatează AFP.

Rezultatele acestui studiu, apărut în ultima ediție a analelor Academiei americane de științe, ar putea să furnizeze un model animal foarte util pentru a studia dezvoltarea creierului și a maladiilor cerebrale la om, precum Parkinson, a explicat Fred Gage, de la "Salk Institute" din California (vest) care a condus echipa de cercetători.

Deși studii precedente au arătat deja că celulele stem embrionare umane implantate în creierul șoarecilor pot să se dezvolte pentru a deveni celule cerebrale umane, funcționarea lor normală nu fusese stabilită cu precizie. Celulele umane au dezvoltat tumori sau au fost respinse de sistemul imunitar al șoarecilor.

Pericol de șomaj pentru recepționeri

Robotul umanoid Asimo, prezentat de cinci ani în lumea întreagă ca simbol al reușitelor tehnice japoneze, își va lua în primire, în luna aprilie, primul său serviciu, de recepționer, a anunțat marți inventatorul său, constructorul de automobile Honda, relatează AFP.

Asimo, care măsoară 1,30 metri și cântărește 54 de kilograme, îi va primi pe vizitatori și îi va servi cu cafea într-un birou al Honda din Wako, periferia nordică a orașului Tokyo.

"Capacitățile lui Asimo nu îi permiteau în trecut decât să-i amuze pe oameni pe o scenă", a explicat în cursul unei conferințe de presă Satoshi Shigemi, responsabil pentru dezvoltarea robotului.

"Noul Asimo poate face munca de recepționer", a adăugat el, indicând că robotul este acum capabil să ghideze invitații într-o sală de primire, să servească băuturi sau să împingă un cărucior care conține o încărcătură de zece kilograme.

Asimo, care seamănă cu un copil îmbrăcat într-un combinezon alb de astronaut, și-a dublat viteza de deplasare, care este acum de 6 km/h. El poate, în plus, să alerge în cerc sau în zigzag.

Honda intenționează să fabrice mai multe alte exemplare pentru a le utiliza în alte birouri, sau pentru a le închiria altor companii pentru suma de 20 de milioane de yeni (circa 140.000 de euro) pe an.

Asimo nu este totuși primul robot japonez care își găsește o aplicație utilă.

Alte prototipuri, utilizate în special anul acesta pentru supravegherea Expoziției universale de la Aichi (centru), sunt capabile să repereze o ființă umană de la 50 de metri, chiar și noaptea, și să ridice coletele suspecte pentru a le duce într-un loc sigur.

Irakieni candidați la... execuție...

Un candidat sunit la alegerile legislative ce vor avea loc în Irak joi, 15 decembrie, Mezher Nagi al-Dulalmi, primul pe lista de candidați a unei mici formațiuni politice, a fost ucis marți de tiruri provenite de la persoane înarmate necunoscute, în provincia rebelă Al-Anbar, la vest de Bagdad, au anunțat surse oficiale locale, citate de AFP.

Victima era liderul Partidului progresist irakian liber, care candida pentru un post de deputat al respectivei formațiuni politice.

În atacul produs în Ramadi /capitala provinciei/, care a vizat autovehiculul lui Dulaimi, încă o persoană a fost rănită, conform acelorași surse.

... Dar nu pe degeaba

Președintele irakian Jalal Talabani, primul kurd care deține funcția supremă în stat, a declarat că nu își va prezenta candidatura pentru un viitor mandat, deoarece noua constituție prevede diminuarea prerogativelor prezidențiale, informează marți Reuters și AFP. "Această poziție nu mă interesează", a declarat Jalal Talabani, într-un comunicat al președinției irakiene.

Conform actualei Constituții a Irakului, președintele nu are dreptul de a participa la conducerea statului, iar "eu nu doresc să fiu un președinte onorific", a spus Talabani. "Președintele republicii trebuie să fie unul activ în problemele statului, "deoarece irakienii așteaptă multe de la el", a continuat demnitarul irakian. El a explicat că șefului statului îi sunt adresate numeroase solicitări, i se cere să pună capăt nedreptăților și să îi ajute pe oameni în diferite probleme, ceea ce un "președinte onorific" nu are dreptul să facă.

Jalal Talabani, lider al coaliției kurde formate din două puternice formațiuni ce controlează nordul Irakului, Uniunea Patriotică din Kurdistan /UPK/ și Partidul Democrat din Kurdistan /PDK/, a devenit președinte după scrutinul de la 30 ianuarie, pentru alegerea parlamentului interimar.

Ungaria: „repetiții” la spectacolul autonomiei

Ungaria sprijină dreptul Republicii Muntenegru de a organiza un referendum cu privire la independența sa față de Serbia, dar îndeamnă la respectarea standardelor Uniunii Europene, a declarat președintele ungar Laszlo Solyom, citat de Associated Press. Muntenegru a rămas într-o uniune mai mult formală cu Serbia, după ce alte patru republici iugoslave /Croația, Slovenia, Bosnia-Herțegovina și Macedonia/ s-au rupt din fosta federație, la începutul anilor '90. Însă legăturile dintre cele două republici din componența statului unional s-au deteriorat, iar președintele Muntenegrului în exercițiu, cu opțiune pro-independentă, a stabilit un referendum pe această temă în luna aprilie anul viitor. Vizita de două zile a președintelui muntenegrean Filip Vujanovic în Ungaria, începută luni, coincide cu o perioadă de creștere a investițiilor ungare în țara sa, un bun exemplu constituind acordul de la începutul anului, prin care cea mai mare firmă ungară de telecomunicații, Magyar Telekom, a achiziționat pachetul majoritar de acțiuni la firma omologă din Muntenegru.

Naționaliștii israelieni se regrupează

Fostul premier israelian Benjamin Netanyahu este aproape sigur de victoria sa la alegerile primare din cadrul Blocului Likud /dreapta naționalistă/, ce se vor desfășura săptămâna viitoare, conform sondajelor de opinie difuzate marți de presa israeliană, informează Reuters și AFP. Un sondaj de opinie difuzat de Maariv relevă că 45% dintre membrii Likud intenționează să voteze în favoarea lui Netanyahu, iar pentru actualul ministru de externe, Silvan Shalom, și-au exprimat sprijinul 2% dintre persoanele chestionate, în perspectiva scrutinului intern de la 19 decembrie. Silvan Shalom a preluat o parte dintre simpatizanții ministrului apărării, Shaul Mofaz, trecut cu arme și bagaje în tabăra partidului Kadima /Înainte, în limba ebraică, de centru-dreapta/, nou înființat de premierul Ariel Sharon, fost lider și membru fondator al Likud.

O altă anchetă sociologică difuzată marți de Yediot Aharonot îl creditează pe Benjamin Netanyahu cu 45% din intențiile de vot.

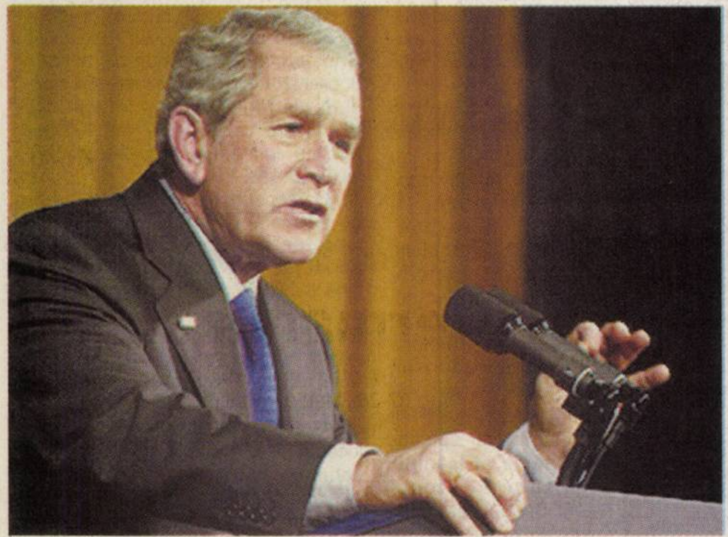

Bush îl pomenește pe ... Bulă!

Președintele SUA, George W.Bush, a respins ideea că trăiește într-o "bulă", cum susțin criticii săi, și a dat asigurări că este la curent cu tot ce se întâmplă în afara Casei Albe, relatează Efe.

Liderul de la Casa Albă a recunoscut în schimb, într-un interviu acordat luni canalului de televiziune NBC, că este înconjurat permanent de un "balon" de mijloace de securitate care îl împiedică să se bucure de multe experiențe, altfel obișnuite, cum ar fi să iasă până la poartă sau să meargă la cumpărături pentru soția sa Laura, așa cum ar "adora" să facă.

Bush a mai mărturisit că "se uită" în fiecare zi pe ziare - deși nu citește chiar "fiecare articol" -, în timp ce la televizor se uită doar ocazional. **"Dar, categoric, sunt la curent cu știrile",** a insistat președintele american, menționând că are ca sfătuitori "oameni extrem de capabili".

Închisorile CIA, sub lupă

Elementele culese până în prezent de Consiliul Europei "permit întărirea credibilității" afirmațiilor privind deținerea unor presupuși teroriști islamiști în Europa, potrivit unui raport de anchetă al Consiliului Europei, dat publicității marți - relatează, din Paris, AFP.

"Elementele culese până în prezent permit întărirea credibilității afirmațiilor privind transportul și reținerea temporară a persoanelor arestate, în afara oricărei proceduri judiciare, în țări europene", afirmă Dick Marty, raportor al unei comisii a Consiliului Europei care desfășoară o anchetă pe tema presupuselor închisori secrete ale CIA în Europa.

Într-o declarație a cărei copie a fost obținută de AFP, el "cere stăruitor tuturor guvernelor statelor membre să se angajeze pe deplin în căutarea adevărului pe tema curselor aeriene, a survolării teritoriului lor de către avioane care au transportat, în ultimii ani, persoane arestate și reținute în afara oricărei proceduri judiciare".

Marty a cerut registrele de trafic aerian pentru a încerca să determine caracteristicile de zbor ale câtorva zeci de avioane suspecte ale CIA. El a solicitat de asemenea fotografii prin satelit ale aeroportului Sczytno-Szymany din nord-estul Poloniei, precum și de la baza aeriană Mihail Kogălniceanu din România, după ce acestea au fost identificate de Human Rights Watch ca posibile locații ale centrelor clandestine de detenție ale CIA.

După audierea prezentării lui Dick Marty, un membru al comisiei CoE, Tony Lloyd, a afirmat "Cel mai dificil de acceptat este ideea că există un fel de gaură neagră legală în mijlocul Europei".

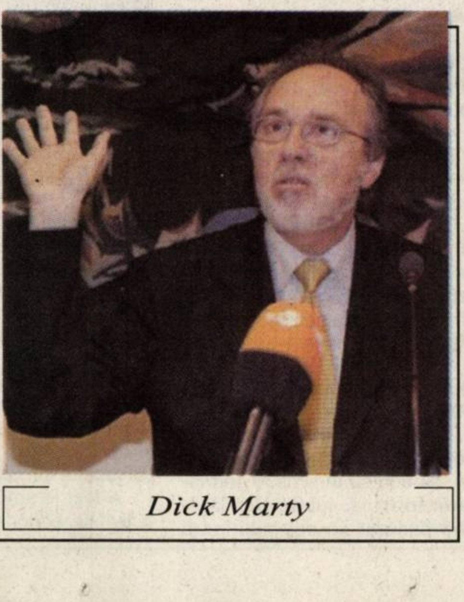

Dick Marty

ADEVĂRUL SPORTIV

Echipele românești, în Cupa UEFA

Astăzi, de la ora 21.45, în cadrul grupei F, la Marseille se va desfășura meciul dintre Olympique și Dinamo. Echipa gazdă este deja calificată în primăvara europeană, pe când „câinii roșii" au nevoie de victorie pentru a-și asigura continuarea parcursului în Cupa UEFA, sau un egal, dar atunci depind de partida de la Heerenveen, dintre formația locală și Levski Sofia.

Tot astăzi, de la ora 21.45, la Stuttgart, VFB dă piept cu Rapid, în cadrul grupei F. Ambele formații sunt calificate în faza următoare a competiției, dar în joc se află primul loc în clasament, la care mai speră

„Toate proiectele sunt îndrăznețe"

◆ Afirmă arădeanul Cristi Mureșan, noul președinte al Federației Române de Motociclism

Cristi Mureșan scrie istorie, devenind primul arădean ajuns după 1989 în fruntea unei federații sportive din țara noastră. După ce a format la Arad un team moto redutabil, de nivel internațional, Cristi Mureșan visează să scoată Federația Română de Motociclism din anonimatul în care s-a zbătut în ultimii ani. Om dintr-o bucată, hotărât, noul președinte are toate atu-urile de partea sa. La început de mandat am stat de vorbă despre proiectele sale de viitor legate de noua sa funcție. Discuția consemnată o redăm în cele ce urmează...

- În primul rând felicitări pentru alegerea dvs. ca președinte al F. R. M.. D-le Mureșan, ce v-a determinat să candidați ?

- Vă mulțumesc pentru felicitări. Am candidat la președinția Federației de motociclism din dorința de a arăta că pot face ceva pentru acest sport al viitorului și la nivel național, după excelentele performanțe obținute la nivel de club, cu Las Vegas Racing Team Arad. Mi-am propus să aplic la nivelul Federației același sistem prin care am reușit să revoluționez clubul și să pun accentul pe performanță. Să nu se uite un lucru, adevăratul motoclism se face când ai sportivi prezenți la marile competiții.

- Sincer, ați avut emoții? V-a fost teamă de un eventual eșec ?

- N-am avut emoții, pentru că oamenii din lumea moto știau ce am făcut în ultimul mandat în calitate de prim-vicepreședinte. În plus, dacă nu-ți asumi uneori riscul, nu poți progresa. Nu era nici o tragedie dacă nu eram ales, dacă oamenii considerau că exista altcineva mai bine pregătit ca mine.

- Acum că ați fost ales președinte aproape în unanimitate, spuneți-ne care ar fi primele trei priorități ale Federației ?

- Prioritățile ar fi mai multe. Pe plan sportiv aș dori ca din 2007 să fuzionez Campionatul Național de viteză cu cel Alpe - Adria, să sprijinim întrecerile la nivelul amatorilor, pentru a avea o pepinieră în domeniu, să organizăm întreceri de juniori pe cartodromuri, cu motociclete achiziționate cu ajutorul unor sponsori, cum se practică acest sistem și afară. Pe plan administrativ, doresc ridicarea unui sediu de Federație modern.

- Vorbeați de o autonomie a ramurilor sportive din cadrul Federației pe care o conduceți. Concret, la ce anume v-ați referit ?

- În cadrul acestei Federații sunt 4 ramuri: dirt-track, enduro, motocros și viteză. Fiecare are un președinte ales de cei care practică aceste discipline. Le voi împărți bugetul procentual, funcție de realizări, fiecare președinte având sarcina de a atrage sponsori pentru completarea bugetului. Ramura viteză își va tăia „partea leului", fiind cea mai spectaculoasă și costisitoare în același timp. Le-am solicitat programe de dezvoltare pe termen scurt și lung și dacă voi constata că activitatea nu merge, voi uzita de demisiile în alb pe care le-am cerut și care au fost acceptate de cei aleși.

- Dar dvs. ce „misiuni" aveți ?

- Vreau să ridic sediul Federației, să achiziționez o mașină și un microbus al Federației, să dotez Federația cu un sistem de cronometrare electronic de ultimă generație, să reiau demersurile pentru construcția circuitului de viteză și să îmbunătățesc relațiile cu forurile internaționale. Nu în ultimul rând, să sprijin sportivii de valoare pentru a participa la marile competiții.

- De pe poziția dvs., având în vedere că acum veți deschide mult mai ușor ușa Agenției Naționale de Sport, putem spera ca visul dvs. și al multor arădeni iubitori ai sporturilor cu motor - circuitul de viteză de la Șiștarovăț - să prindă contur?

- Aici nu e vorba doar de funcția pe care o am. Și până acum am deschis ușile. Suntem într-o fază de stagnare și doresc ca anul viitor să reiau demersurile. Până atunci, sâmbătă, 17 decembrie, cu prilejul Festivității de Premiere a celor mai buni sportivi ai anului mă voi întâlni cu niște oameni de afaceri din Monaco dispuși să investească în zonă. Această festivitate ce va avea loc la sala „Alexandru Ioan Cuza" din Palatul Parlamentului, prezentată de Mihaela Rădulescu, va fi onorată cu prezența de președinții Federațiilor Internaționale de moto-cros și super-moto, de secretarul general al Uniunii Europene de Motociclism și de toți președinții federațiilor naționale din Balcani.

- Vom avea motocicliști arădeni premiați în această gală ?

- Nici nu se putea altfel. Vor fi premiați Robert Farago - campion balcanic, Csaba Balasz - bronz la Balcaniadă și Robert Mureșan - premiu special pentru cea mai bună performanță a unui sportiv român în cadrul competițiilor internaționale.

- Dle Mureșan, pe când va avea motociclismul românesc un sportiv pe marile circuite ale lumii?

Cristi Mureșan - pare decis de a revitaliza motociclismul românesc aidoma celui arădean...

- Sper ca de anul viitor, prin fiul meu, Robert Mureșan. Pentru că nu are 15 ani împliniți am cerut o dispensă din partea Federației Internaționale, pe care am obținut-o și, ca atare, Robi va participa cu ajutorul unor wild-card-uri la trei etape din cadrul Campionatului Mondial de viteză din 2006. Va „încăleca" o motocicletă nouă, marca Aprillia și, lucru cel mai important, va reprezenta Aradul, prin clubul la care este legitimat, Las Vegas Racing Team.

- La ce să ne mai așteptăm anul viitor de la „copilul teribil" al motociclismului din Balcani, Robert Mureșan ?

- Dorim să venim între primele 5 locuri la „europene", în acest sens urmând a începe pregătirile din 25 ianuarie, în Spania. Apoi, vom participa la mai multe etape din cadrul campionatului Germaniei, pentru a fi în formă pe 30 aprilie, la Istanbul, la prima etapă de „mondiale".

- Care este cel mai îndrăzneț proiect pe care vreți să-l realizați în mandatul dvs. de președinte ?

- La nivelul Federației toate proiectele sunt îndrăznețe, prioritare. Sunt legate precum zalele unui lanț, fiecare verigă având importanța ei.

- O ultimă întrebare, se poate conduce o Federație de la Arad, sau veți opta pentru un „transfer" în Capitală ?

- În primul rând îmi voi da demisia din funcția de președinte de club, urmând să numim un alt președinte la Las Vegas Racing Team Arad. Apoi, bazându-mă pe faptul că am acordat autonomie pe ramuri, pe faptul că și până acum tot eu am reprezentat Federația pe plan internațional și având în secretarul general, Gabriel Olariu, un om care își face treaba la modul profesionist, nu va trebui să mut nici Federația aici și nici eu la București.

- Vă mulțumesc și vă doresc mult succes în misiunea deloc ușoară de a conduce destinele unei federații sportive naționale.

Daniel Scridon
Foto: Șt. Matyaș

Albe și negre

Adevărul lui George

Deloc comunicativ, orgolios nevoie mare și încăpățânat, Radu George este un personaj deloc apreciat de ziariști. Scump la vorbă, tânărul tehnician arădean a intrat de multe ori în vizorul presei și datorită felului său de a fi. Criticat chiar și-n această rubrică, Radu George și-a văzut de treabă, încercând să scoată tot ce e mai bun dintr-o echipă de Divizia C, cu grave probleme financiare. Pentru că n-a reușit să-și atingă obiectivul cu Romtelecom în prima parte a campionatului, profesorul George s-a pus la dispoziția conducerii clubului, acceptând chiar rezilierea contractului. Dar nu asupra acestui aspect am dori să insistăm astăzi...

Ne-a frapat sinceritatea și curajul lui Radu George de a spune lucrurilor pe nume, când vine vorba de jucătorul de fotbal român, că fotbalist este, totuși, parcă prea mult spus. Într-un interviu acordat recent unui coleg de breaslă, antrenorul „telefonist" a pus „degetul pe rană": „La jucătorul român de fotbal pe primul plan sunt banii, pe planul al doilea sunt fetele, pe al treilea distracția, pe al patrulea, probabil, familia și pe al șaptezecilea plan, fotbalul". Nimic mai adevărat. Cu excepțiile ce se pot număra pe degetele de la o mână, purtătorii de ghete cu crampoane din fotbalul arădean sunt interesați îndeosebi de ziua de salar decât de proximul meci, așteaptă sfârșitul de săptămână mai mult pentru a ieși în public, în discoteci sau cluburi bengoase, cu ultimele cuceriri în materie de reprezentante ale sexului frumos, decât pentru a „muri" pe gazon în tentativa de a cuceri cele trei puncte puse în joc. Mai apar apoi și problemele colaterale - și ele importante, nu-i așa ? - , în care sunt implicați membri familiei, prietenii, rudele și, într-un final, dacă nu sunt sleiți de puteri, se concentrează și asupra sportului rege. În loc să fie taman invers. Puțini sunt cei care își dau seama că au luat-o „pe arătură" și astfel n-au nici un viitor în fotbalul mare. Dar și mai puțini cei care fac eforturi pentru a se schimba, semn că au priceput adevărul lui George...

Daniel Scridon

Roșca și Coca , în alb-roșu

Negocierile cu antrenorii Victor Roșca și Adrian Coca nu au durat prea mult, căci ieri s-au stabilit doar ultimele mici detalii, elementele importante ale contractului fiind puse la punct încă după finalul turului. Cei doi tehnicieni au așteptat, până la ora 16.00, să semneze actele, după care au și plecat acasă. Între timp, și-au ridicat și ei salariul restant pe luna octombrie, dar au fost și la „Selgros" și „Metro", pentru procurarea de legitimații, dacă tot au semnat contract cu Aradul, pentru un an și jumătate. Chiar dacă nimeni nu a dorit să confirme ori să infirme, se pare că cei doi tehnicieni vor lucra pe 1000 de euro lunar (Roșca), respectiv 500 de euro (Coca). De fapt, antrenorul principal va avea exact același salariu pe care l-a încasat și până acum, de la instalarea la cârma „Bătrânei Doamne".

S-a vorbit puțin și despre transferuri, dar nu s-a luat nici o decizie, conducătorii și antrenorii urmând să discute telefonic despre jucătorii care ar putea fi aduși la UTA.

Călin Bota a știut una și s-a trezit cu alta

Primul la negocierile de ieri, de la clubul UTA, a fost Călin Bota, jucătorul căruia îi expiră contractul chiar în această lună. Spre surpriza lui, conducătorii prezenți la negocieri (Schill, Leca, Dehelean, Duckadam, Cura) nu au mai confirmat negocierile avute în prealabil de jucător cu președintele Consiliului Director, Tiberiu Dekany. Așa că, Bota a rămas surprins de faptul că i s-a propus altceva, iar acum are timp de gândire maximum două zile.

Destul de dezamăgit, Bota ne-a declarat: **„Este clar faptul că m-am înțeles cu președintele Dekany, pentru a semna un nou contract, valabil doi ani și jumătate. Însă, când am venit să parafez actele, am primit o altă ofertă din partea conducătorilor prezenți. Am avut oferte și de la alte cluburi, dar nu le-am dat curs, deoarece vroiam să rămân la Arad, căci aveam și înțelegerea făcută, dar acum am căzut pe gânduri și am cerut 48 de ore să mă decid dacă rămân ori nu la UTA".**

Bogoșel - încă un an la UTA

Căpitanul echipei UTA, Costel Bogoșel a negociat, ieri, cu conducătorii clubului „alb-roșu" un nou contract, valabil pentru un an de zile, în luna februarie a anului următor expirând vechea înțelegere. Jucătorul ne-a confirmat, imediat după ce a ieșit de la negocieri, că s-a înțeles cu cei de la UTA, iar cel mai probabil, astăzi, va semna noul contract.

Grupaj realizat de
Leo SFâra

Între primele patru echipe ale lumii!

România - Germania 37-26

Campionatele Mondiale de handbal feminin, de la Sankt Petersburg, au programat, ieri, al doilea meci pentru selecționata României, din cadrul fazei semifinale a competiției. Fetele noastre erau, înaintea partidei, fără greșeală la acest turneu, obținând victorii pe linie și lăsând o impresie excelentă. Rezultatul înregistrat a fost de România - Germania 37-26. Mâine, în ultimul joc din această fază, adversara româncelor va fi echipa Danemarcei. În urma rezultatului de mai sus, formația antrenată de Gheorghe Tadici și Dumitru Muși a acces în „careul de ași" al întrecerii.

A. Hărțău

Sport la TV

ora 14, Antena 1: Al Ittihad - Sau Paulo, C. M. al cluburilor

ora 14,10, TV Sport: România - Australia, C. M. hochei pe gheață, tineret

ora 21,45, TVR 1: live, VFB Stuttgart - Rapid, Cupa UEFA

ora 21,45, Pro TV: live, Olympique Marseille - Dinamo, Cupa UEFA

ora 22, Telesport: live, Manchester United - Wigan, Premier League

ora 0,00, Eurosport: Fotbal, Cupa UEFA, rezumate

Dodean, bronz mondial

Componentă a lotului național de junioare, arădeanca Dana Dodean (C.S. Municipal) a pătruns în semifinalele probei pe echipe la Campionatul Mondial de tenis de masă, disputat la Linz. După eșecul din fața Ungariei, cu 1-3, România s-a ales cu medaliile de bronz, împreună cu Spania (finala mică nu s-a disputat). Dana își continuă evoluțiile în celelalte probe ale turneului - simplu, dublu respectiv dublu mixt.

A. H.

București, capitala Francofoniei

Interviu cu senatorul Aurel Ardelean, raportor al Adunării Parlamentare a Francofoniei

- D-le senator, ați insistat în câteva rânduri pe faptul că viitorul summit al Adunării Parlamentare a Francofoniei va avea loc la București. De ce este acest lucru atât de important?

-Fie și numai prezența la București a reprezentanților a peste 160 de state reprezintă un eveniment major pentru România. Practic, Bucureștiul devine capitala Francofoniei. Tema summitului, „Francofonia, spre societatea informației și a cunoașterii", este de o importanță vitală pentru o mare parte a țărilor din lumea întreagă. Obiectivul primordial al Francofoniei este îndeplinirea angajamentelor comunității internaționale în privința programului „Educația pentru toți". Avizul pentru summitul de la București este în faza de anteproiect și a fost prezentat la reuniunea de la Chaux de Fonds, Elveția, la care am participat, ca reprezentant al Senatului României, raportor al Comisiei pentru Educație, Comunicare și Cultură a Adunării Parlamentare a Francofoniei. Conform avizului, devine clar că Francofonia, pentru a transcede societatea informației și a accede la societatea cunoașterii, trebuie să combată fractura numerică și fractura alfabetică.

-Ce înseamnă „fractura numerică"?

-Trebuie să plecăm de la faptul că noțiunea de societate a informației este strâns legată de educație, chiar dacă fiecare în parte se referă la idei diferite. Este pe cale de a deveni o paradigmă a societății în care trăim.Tehnologiile informației și comunicării (TIC), reduc obstacolele de timp și distanță, cresc productivitatea, stimulează dezvoltarea economică și creșterea calității vieții. Contribuind la favorizarea dialogului între persoane și popoare, au impact asupra democrațiilor și guvernărilor. Potențialul este imens dar, paradoxal, scufundarea în societatea mondială a informației a accentuat inegalitățile privind accesul la noile tehnologii. Aceste inegalități sunt flagrante între țările dezvoltate și cele în curs de dezvoltare. Mai mult, există nișe chiar în interiorul societăților. Acest fenomen a dat naștere expresiei de „fractură numerică". În raportul său, „Spre societatea cunoașterii", UNESCO pune în gardă asupra acestei societăți mai degrabă inegală a informației.

- Care sunt motivele acestor inegalități ?

- Dacă societatea informației se calează pe tehnologii, societatea cunoașterii este mai degrabă fructul cunoașterii prin educație. Mai mult ca niciodată, capacitatea de a colecta, de a analiza și de a tria volumul exponențial de informație și de a-l transforma în bază de date depinde de o anumită educație critică. Astfel, la fractura numerică se adaugă una cognitivă. Fără educație, fără capacitate cognitivă, informația rămâne un câștig nedefinit. Tocmai din acest motiv, la București se va insista pe obiectivele programului „Educația pentru toți". Adunarea Parlamentară a Francofoniei le cere șefilor de state și de guverne ale Francofoniei să se mobilizeze pentru a atinge obiectivele vizate, să-și dubleze eforturile pentru a ajunge la aceasta.

- Pe scurt, la ce se referă aceste angajamente ?

-La Conferința Mondială asupra educației pentru toți, desfășurată în Tailanda, în martie 1990, recunoscând educația ca pe un drept fundamental al omului, cele 155 de state participante s-au angajat să asigure educația primară tuturor copiilor și să reducă analfabetismul la nivelul persoanelor mature. Summitul Mileniului, desfășurat la New-York, în anul 2000, a reafirmat caracterul prioritar al educației, obiectiv clasat pe locul al doilea, imediat după reducerea sărăciei. Forumul mondial asupra educației, organizat la Dakar, în anul 2000, a reunit 165 de state care au decis să reactualizeze obiectivele fixate în Tailanda. Adoptând „Cadrul de acțiune de la Dakar", participanții și-au reînnoit angajamentul de a realiza obiectivele „Educației pentru toți" cel mai târziu până în 2015. Iată că, în ordinea cronologică a evenimentelor dedicate acestor obiective, reuniunea de la București devine o adevărată piatră de încercare. Nu este lipsit de importanță faptul că la reuniunea din Elveția deputatul Jaques Chagnon, raportor al Comisiei pentru educație, comunicare și afaceri culturale, a atras atenția asupra faptului că, în ciuda angajamentelor asumate la Dakar, la zece ani înainte de 2015 se estimează că 28 de țări nu au atins nici unul dintre obiectivele fixate. Or, din cele 28, 16 sunt state ale Francofoniei. Ca atare, la București ne vom apleca foarte serios asupra obstacolelor care compromit realizarea programului. Adunarea Parlamentară a Francofoniei le va cere șefilor de state și de guverne : Să asigure accesul gratuit la ciclul primar; Să coreleze politicile naționale de educație și alfabetizare cu cele privind reducerea sărăciei; Să favorizeze accesul femeilor la educație; Să investească în formarea cadrelor, favorizând folosirea limbii materne în învățământul de bază; Să crească finanțarea educației primare la cel puțin 2% din suma totală pentru dezvoltare. Țărilor francofone cele mai dezvoltate li se cere să promoveze anularea datoriilor legate de educație, pentru țările sărace.

Simion Todoca
Foto: Șt. Matyaș

Promoția DESCHIDERE PRAKTIKER ARAD
REGULAMENT OFICIAL

SECȚIUNEA 1
DURATA ȘI ORGANIZATORII PROMOȚIEI

Promoția Praktiker începe la data de 15 decembrie 2005 și durează până la data de 5 ianuarie 2006 iar tragerea la sorți a premiului se va face pe data de 10 ianuarie 2006 – orele 13:00, în incinta magazinului Praktiker din orașul Arad, Calea Zimandului, nr. 43/B, județul Arad. Organizator este S.C. PRAKTIKER ROMÂNIA S.R.L., având sediul în orașul Voluntari, Str. Școlii nr. 7, et. 1, județul Ilfov, înregistrată la Registrul Comerțului sub numărul J23/89/21.01.2002. La promoție va participa magazinul PRAKTIKER Arad - orașul Arad, localizat la adresa: Calea Zimandului, nr. 43/B, Județul Arad.

SECȚIUNEA 2
MECANISMUL PROMOȚIEI

TRAGERE LA SORȚI – La casele de marcat fiecare cumpărător va primi un talon de participare la promoția Praktiker. Talonul se completează cu datele personale, se semnează după care trebuie introdus în urna special amenajată din incinta magazinului Praktiker. La sfârșitul promoției va avea loc tragerea la sorți unde se va desemna câștigătorul premiului Praktiker. Tragerea la sorți va fi efectuată în prezența unei comisii compusă din doi membri, respectiv: un reprezentant oficial al magazinului Praktiker și un notar public, care va valida talonul extras din urna amenajată în incinta magazinului Praktiker. Câștigătorul va fi anunțat telefonic că a câștigat și va fi invitat la sediul magazinului Praktiker pentru confirmarea câștigului și intrarea în posesia premiului. În cazul în care persoana câștigătoare nu răspunde într-un interval de 15 (cincisprezece) minute, repetatelor apeluri telefonice la numărul înscris pe talonul extras, talonul câștigător se invalidează, după care se va proceda la o nouă extragere, care va urma aceeași procedură. Se va repeta mecanismul descris mai sus până la desemnarea unui câștigător. La acordarea premiului, câștigătorul va fi legitimat și se va verifica concordanța între datele personale menționate pe talonul câștigător și cele cuprinse în actul de identitate. Se va întocmi un proces vertial. Numai taloanele completate lizibil și semnate vor fi luate în considerare.

SECȚIUNEA 3
ACORDAREA PREMIULUI

Pentru acordarea premiului, reprezentantul oficial al magazinului și un notar public vor verifica talonul. În cazul în care nu există concordanță între datele din talon și cele ce identifică câștigătorul, participantului nu i se poate acorda premiul iar talonul se păstrează fiind invalidat. În cazul în care toate condițiile sunt respectate, câștigătorul își poate ridica premiul de la magazinul Praktiker. Câștigătorul nu poate obține contravaloarea premiului în bani.

SECȚIUNEA 4
DESCRIEREA PREMIULUI

La promoția Praktiker se va câștiga următorul premiu: O excursie pentru 2 persoane la Roma 7 zile - 6 nopți (servicii incluse: transport cu avionul, transfer, taxe de aeroport, cazare în hotel 3* cu mic dejun inclus, asigurari medicale de călătorie) în perioada 15.02-15.03.2006.

SECȚIUNEA 5
DREPTUL DE PARTICIPARE

Promoția este deschisă tuturor persoanelor majore, cu excepția angajaților societății Praktiker România SRL și a rudelor de gradul I (copii, părinții și soțul / soția) ai celor menționați mai sus. La promoția Praktiker vor putea participa și persoanele juridice.

SECȚIUNEA 6
ANGAJAMENTELE ȘI VERIFICAREA DREPTURILOR DE PARTICIPARE

Talonul câștigător va fi reținut la magazinul Praktiker din Arad. La validarea premiului de către reprezentantul oficial al Praktiker și de către notarul public se va întocmi un proces verbal de predare – primire în trei exemplare, din care unul va rămâne la reprezentantul Praktiker, alt exemplar i se va înmâna câștigătorului, iar celălalt va rămâne în arhiva biroului notarial. Prin participarea la această promoție, participanții sunt de acord ca, în cazul în care vor câștiga, numele, adresa și fotografia lor să poată fi făcute publice și folosite în scopuri publicitare de către Organizator, în diverse materiale tipărite, audio și video.

SECȚIUNEA 7
REGULAMENTUL OFICIAL

Regulamentul oficial al campaniei publicitare va fi publicat în presă și în prospectul Praktiker fiind disponibil în mod gratuit oricărui solicitant la magazinul Praktiker și va fi înregistrat la autoritățile competente conform legislației în vigoare. Participarea la această promoție implică obligativitatea respectării prevederilor prezentului Regulament.La desemnarea câștigătorului se va ține seama de toate elementele ce identifică în mod cert și unic câștigătorul. Persoanele interesate pot lua cunoștință de prezentul Regulament din presă și din prospectele Praktiker.

Praktiker
pentru oameni praktici
peste 40.000 articole pentru casă și grădină

(3712654)

Experiment la Colegiul Național „Elena Ghiba Birta"

Ziua de vineri, 9 decembrie 2005 a fost o zi cu totul specială pentru elevii Colegiului Național "Elena Ghiba Birta"din Arad. A fost ziua în care, cu ajutorul unei camere web și a unui video proiector, cinsprezece elevi participanți la un proiect Comenius au reusit să vorbească și să se vadă cu colegii lor din Praia da Vitoria, Insulele Azore (Potugalia). A fost un fel de videoconferință informală, un prilej pentru elevi de a face cunostință și, nu în ultimul rând, de a folosi tehnologia modernă.

Experimentul a fost organizat cu prilejul întâlnirii de proiect între reprezentanții celor două școli. Din partea școlii portugheze, a fost prezent dl. Domingos Borges care a supervizat întregul experiment. Desi obișnuiți cu minunile tehnologiei moderne, elevii celor două școli, aflate la o distanță de aproximativ 4000 de km (trei fuse orare) au fost emotionați când au fost puși în situația de a comunica între ei. Momentul culminant al transmisiei s-a petrecut atunci când elevii români le-au făcut colegilor lor urări în limba portugheză: au trecut câteva zeci de secunde până când sunetul a ajuns la destinație, timp în care elevii români așteptau cu nerăbdare reacțiile celorlalți, neîncrezători în cunoștințele lor de limbă. Când în sfârșit sunetul a fost recepționat, elevii portughezi au izbucnit în urale și aplauze, urmați imediat de către colegii lor români. A fost o sărbătoare spontană a comunicării fără granițe, o întâlnire de suflet a tinerilor din cele două țări.

Proiectul Comenius, la care participă elevii celor două școli, are ca scop identificarea unor elemente comune în cultura celor două țări, Portugalia și România, în perspectiva unui viitor comun într-o Europă unită. Pe lângă scopul academic implicit, proiectul oferă tinerilor din cele două țări posibilitatea de a comunica, de a se cunoaște, de a învăța unii de la alții, de a se împrieteni. Este, în cele din urmă, un bun prilej pentru acești tineri de a-și reprezenta țara într-un mod mai mult decât onorabil.

Proiectul, coordonat de d-na profesoara Livia Marinescu, director adjunct al Colegiului Național „Elena Ghiba Birta" implică imersiune culturală totală timp de 14 zile în cultura și civilizația țării partenere. Astfel, 15 elevi ai colegiului arădean vor petrece 2 săptămâni în Insulele Azore, în luna aprilie, după ce îi vor fi găzduit pe colegii lor portughezi în luna februarie, pentru aceeași perioadă de timp. Până atunci, experimentul început săptamâna trecută va mai fi repetat de câteva ori, cu același succes, poate cu alte emoții.

V. F.

Tinerii învață parteneriatele de succes

În contextul Săptămânii Europene a Tineretului, Asociația Millennium Center și-a propus, în parteneriat cu ARDOR (Asociația Română de Dezbatere, Oratorie și Retorică), să marcheze acest eveniment prin realizarea unui proiect în care tinerii să se familiarizeze cu posibilitățile de implicare în comunitate. În acest context s-a realizat proiectul „Parteneriate de succes", cu sprijinul Autorității Naționale pentru Tineret, prin Direcția Județeană pentru Tineret Arad.

Proiectul a constat într-un curs de formare (training), în perioada 9-11 decembrie 2005, la Moneasa. Proiectul s-a desfășurat într-un cadru non-formal, care a presupus prezentări, lucru pe grupe, jocuri pe temele expuse, dezbateri și s-a adresat cu preponderență membrilor Consiliului Tinerilor. Participanții la trainingul „Parteneriate de succes" au avut astfel posibilitatea familiarizării cu tehnicile și metodele utilizate în cadrul proiectelor, cu bunele practici în domeniu și cu alte aspecte ce definesc un parteneriat de succes în sfera activităților non-guvernamentale, cu accent pe tema scrierii de proiecte.

„Acest proiect continuă o dorință mai veche a Asociației Millennium Center, aceea de a se implica în rețele locale care să aibă un impact mai puternic prin proiectele realizate în comun. Pe de altă parte, insistăm pe partea de formare a tinerilor, având în vedere că avem o anumită experiență în derularea diverselor proiecte, la nivel local sau la nivel european. Am încercat să utilizăm metode care să atragă tinerii, să îi implice, metode care să completeze sistemul tradițional de transmitere de cunoștințe și formare de abilități. A fost o reală plăcere să lucrez cu tinerii din această structură, tineri cu un standard foarte ridicat și, în același timp, tineri reprezentativi pentru generația lor", am aflat de la **Sorin Victor Roman,** coordonatorul proiectului. Atât prof. **Mariana Fotescu,** formator ARDOR, cât și **Răzvan Sorin Gafencu,** primarul tinerilor, s-au declarat mulțumiți de finalitatea acestei colaborări.

Cătălina Latu

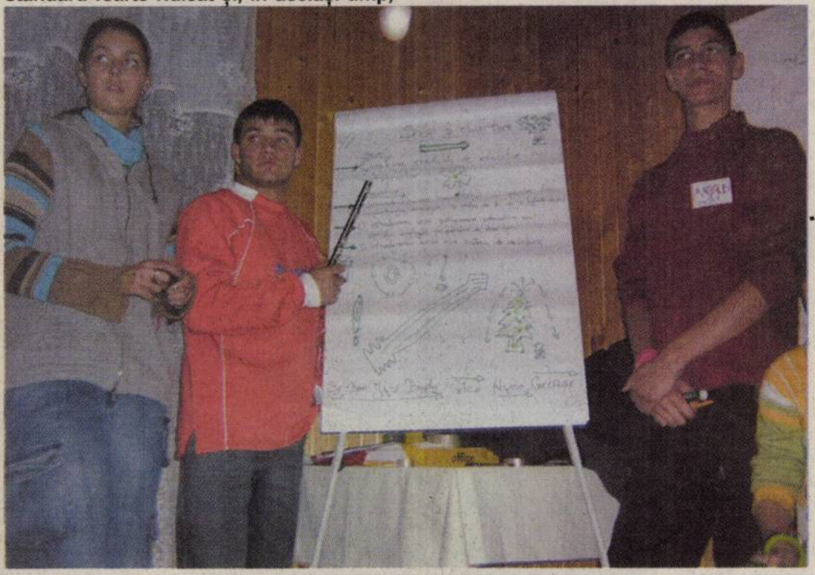

„Universitatea - motor al dezvoltării regionale"

Ieri, la sediul Rectoratului Universității „Aurel Vlaicu", a fost semnat un protocol de colaborare între Universitate și Administrația Parcului Național „Lunca Mureșului", angajament a cărui consecință va fi un cadru practic unde studenții UAV să-și valorifice cunoștințele teoretice dobândite.

Rectorul Universității „Aurel Vlaicu", prof. univ. dr. Lizica Mihuț și prof. univ. dr. ing. Mariana Nagy i-au avut ca și parteneri la întâlnire pe inginerul silvic Ovidiu Pârv, informaticianul Daniel Sima și biologul Mihai Pascu.

După cum s-a exprimat prof. univ.dr. Lizica Mihuț, protocolul respectiv presupune „O colaborare practică privind organizarea unui stagiu de pregătire teoretică și practică în aplicațiile GIS - GPS. Crearea bazei de date și a hărții digitale - GIS a Parcului Natural «Lunca Mureșului.» Aplicații de teren, echipamente tehnice și realizarea unui proiect final."

Laura Sandra Stoler

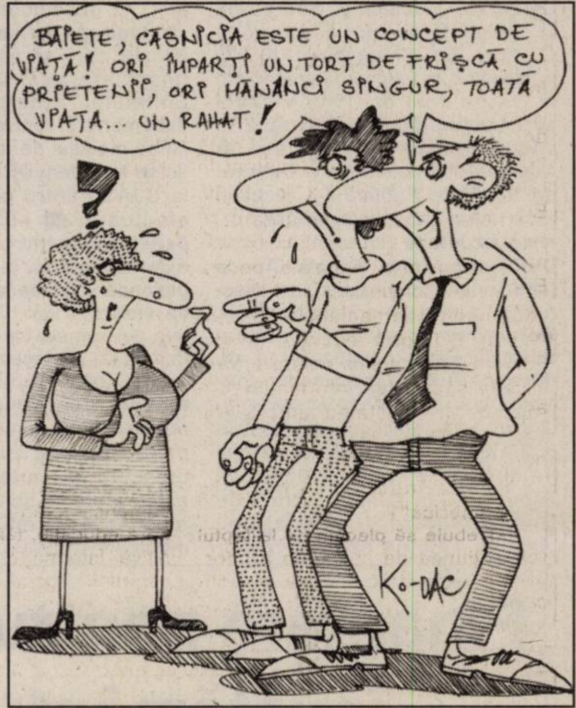
BĂIETE, CĂSNICIA ESTE UN CONCEPT DE VIAȚĂ! ORI ÎMPARȚI UN TORT DE FRIȘCĂ CU PRIETENII, ORI MĂNÂNCI SINGUR, TOATĂ VIAȚA... UN RAHAT!
KO-DAC

Petarde și ciocolată, pe lângă lege

Polițiștii de la Ordine Publică, din cadrul Poliției municipiului Arad, împreună cu lucrători DPIR și inspectori ai Ocolului Silvic Arad, au organizat o acțiune pe linia combaterii comercializării ilegale a materialului lemnos, a brazilor și a materialelor artizanale pirotehnice, în piețele „Mihai Viteazul" și „Obor". Au fost legitimate, astfel, 98 de persoane, fiind sancționați 20 de cetățeni care intenționau să comercializeze petarde și produse din ciocolată pentru care nu posedau acte de proveniență; pe de altă parte, au fost confiscate 300 de petarde și mai multe produse din ciocolată, fiind aplicate 22 de sancțiuni contravenționale, în valoare de 3000 de RON.

E. P.

„Pune-te în locul meu!" - la final

Campania „Pune-te în locul meu", organizată de Asociația Handicapaților Neuromotor și Fundația pentru o Societate Deschisă, a ajuns la ora bilanțului. Evenimentul, care a ținut o săptămână, a avut ca scop sensibilizarea opiniei publice cu privire la persoana cu handicap și accesibilizarea spațiilor publice. În această perioadă s-au strâns 6613 semnături, au fost împărțite pliante și fluturași, s-a organizat un „Marș al solidarității" și o dezbatere publică. Despre toate acestea, Monica Antoci, președintele AHNR, ne-a spus: „Am sesizat schimbarea unei atitudini în județul Arad. La Marșul Solidarității i-am văzut pe edilii Aradului Cristian Stragea, Iosif Matula și Tiberiu Dekany care au stat până la sfârșitul manifestației. Dar cel mai mult m-a impresionat strângerea de semnături, pentru că au fost locuri unde oamenii au stat la coadă. " Cea mai accesibilă clădire din municipiu s-a dovedit a fi cea a Tribunalului.

Margareta Szego

Lucrăm pentru Moș Crăciun!
De aceea, îți facem cadou:
1000 de telefoane Sharp Ferrari
50% reducere la abonament un an întreg
6 luni Tarif Unic*
Până la 50% reducere la telefoane
20 de minute naționale, lunar, pe viață*
Standard: Siemens A57 9$; Nokia 1101 12$; Sony Ericsson T290i 19$; Siemens A75 19$; Nokia 2600 24$
Fun: Panasonic SC3 69$; Nokia 3220 79$; Sony Ericsson K300i 99$; Nokia 6020 119$; Sony Ericsson K700i 129$
Style: Siemens CF62 39$; Sagem MyZ-5 89$; Siemens C75 99$; Motorola V360** 119$; Siemens CL75** 129$
Hi-Tech: Motorola V1050 129$3G; Sony Ericsson K600i 189$3G; Sony Ericsson Z800i 209$3G; Nokia 6680 249$3G; Nokia N90 459$3G
Mai multe telefoane în magazine.
Detalii despre oferta completă de telefoane și de servicii, găsiți în Magazinele sau la dealerii Connex Vodafone.
Prețurile nu conțin TVA, telefoane în limita stocului disponibil. Ofertă valabilă pentru abonamentele încheiate până la 31 decembrie.
*Ofertă valabilă pentru persoanele cu domiciliul într-unul dintre județele: Alba, Arad, Argeș, Bacău, Bihor, Bistrița Năsăud, Botoșani, Brașov, Caraș Severin, Cluj, Covasna, Dolj, Galați, Harghita, Iași, Maramureș, Mureș, Neamț, Satu Mare, Sălaj, Sibiu, Suceava, Tulcea, Vaslui, Vâlcea. ** Disponibil în curând.
3G Prețuri valabile doar cu abonamentul sau extraopțiunea Connex 3G.
Oferta este supusă unor clauze disponibile în magazine și la agenții de vânzări.
Regulamentul promoției "Lucrăm pentru Moș Crăciun" este disponibil pe www.connex.ro
CONNEX vodafone
(3713126)

Prefectul propune păstrarea Consiliului de Administrație al Spitalului Județean

Prefectul Cristian Stragea i-a comunicat, ieri, ministrului Sănătății, Eugen Nicolăescu, opțiunile sale privind ocupanții funcțiilor din Consiliul de Administrație (CA) al Spitalului Clinic Județean Arad. Propunerea prefectului este de a păstra actuala componență a Consiliului de Administrație al Spitalului Județean.

Argumente

În susținerea acestei idei, Cristian Stragea a prezentat următoarele argumente: ◆ Structura Consiliului de Administrație a suferit în cursul anului 2005, modificări succesive. Una dintre acestea este desemnarea președintelui CA, ec. **Gheorghina Ribovici,** în data de 31 august 2005, ca reprezentant al Consiliului Județean și care ocupă și funcția de director economic la CJ Arad. Ec. Gheorghina Ribovici a înlocuit-o în funcția de președinte al CA pe d-na dr. Țîrle Mihaela care, actualmente, activează în cadrul Ministerului Sănătății. ◆ Numirea noii conduceri a Direcției de Sănătate Publică s-a făcut în luna noiembrie, iar cooptarea dr. **Nicolae Mârza** (director executiv DSP Arad) și a dr. **Angela Cionca** (director executiv adjunct) s-a efectuat în data de 4 noiembrie 2005. ◆ Numirea directorului general al Spitalului Clinic Județean Arad, dr. **Mirandolina Prișcă** (medic specialist boli infecțioase și epidemiologie) a fost efectuată în luna iulie 2005, după renunțarea la statutul de director interimar a domnului conf. univ. în științe economice Gheorghe Neamțiu. ◆ Prezența doamnei **Ladinia Ardeu** în structura CA asigură o relație constructivă cu reprezentanții sindicatului „Sanitas". ◆ Domnul profesor **Marțian Iovan** și d-na conf. dr. **Corina Zorilă** sunt reprezentanții Universității de Vest „Vasile Goldiș" Arad și au susținerea rectorului Universității, dl. senator Aurel Ardelean, și a decanului Facultății de Medicină, dl. Ioan Crîsnic, care s-au angajat în repetate rânduri în susținerea financiară a Spitalului Județean Arad.

Strategia spitalului, pe termen scurt și mediu

În ședința extraordinară a CA, la care a participat și prefectul Cristian Stragea, și care a avut loc luni, 12 decembrie, s-a stabilit o **strategie pe termen scurt,** în trei puncte, care să asigure resursele financiare pentru funcționarea Spitalului Județean pe lunile decembrie și ianuarie: ■ reverificarea modului de raportare și codificare în sistem DRG; ■ demersuri la CJAS pentru plata serviciilor efectuate; ■ solicitarea către partenerii contractuali ai serviciilor externalizate ca facturile aferente perioadei 1-15 decembrie 2005, să fie emise în luna ianuarie și achitate din sumele care vor intra până în data de 20 decembrie 2005.

Au fost stabilite și câteva **măsuri pe termen mediu:** ● redistribuirea numărului de paturi pentru secțiile cu accesibilitate crescută în limita numărului de paturi aferente spitalului, în vederea creșterii numărului de servicii medicale prestate; ● solicitarea către Ministerul Sănătății, Institutul de Management și Statistică Medicală și Casa Națională de Asigurări de Sănătate, de majorare a tarifului pe caz ponderat, având în vedere că măsurile luate de-a lungul timpului de încadrare în restructurarea solicitată de MS a dus la situația în care încercarea de reducere a numărului de paturi a determinat stabilirea pentru Spitalul Județean din Arad a unui tarif pe caz ponderat mai mic decât cel al Spitalului Județean Deva.

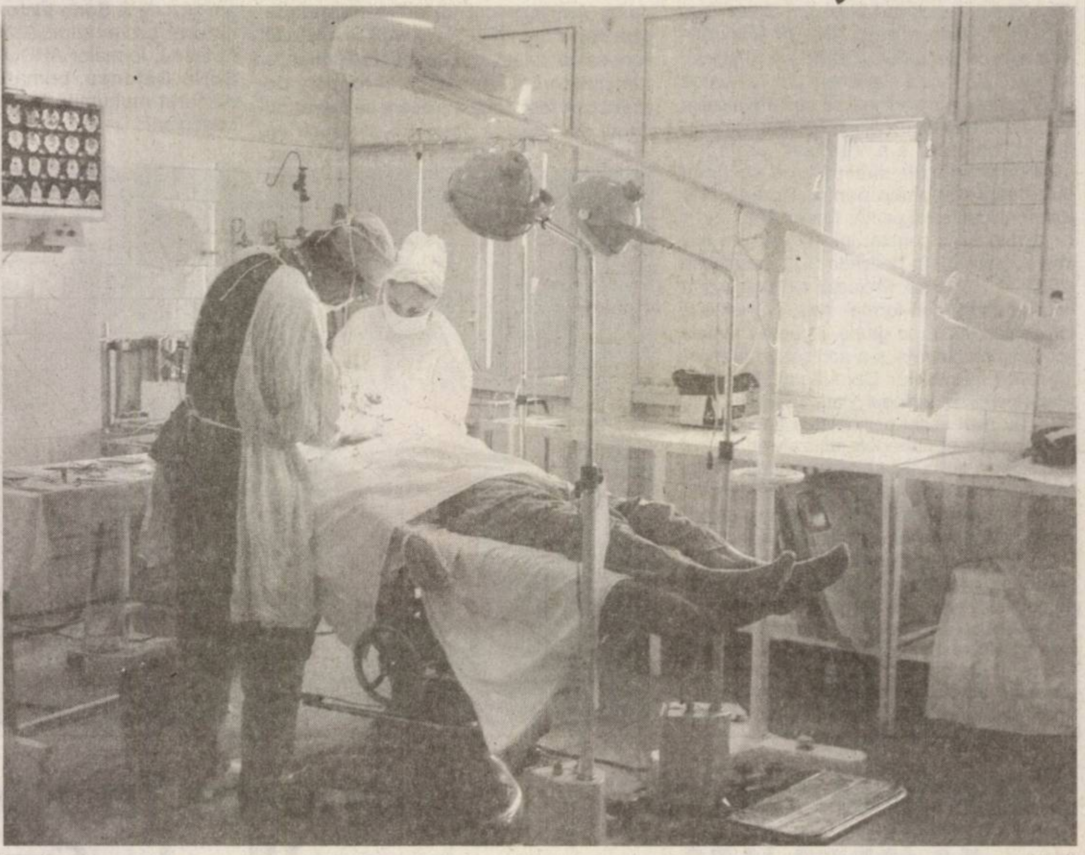

Activitatea medicală desfășurată de Spitalul Județean ar putea fi mai bine plătită dacă glasul prefectului Cristian Stragea se va face auzit până la București

Diana Duțu

Foto: Șt. Matyaș

Finanțare pentru dezvoltarea învățământului rural

Ministerul Educației și Cercetării (MEdC) a alocat suma de 9.053.153 lei noi unui număr de 761 de școli din mediul rural pentru proiecte vizând îmbunătățirea calității învățământului.

Banii respectivi au fost alocați prin Proiectul pentru Învățământul Rural, cofinanțat de Banca Mondială și Guvernul României, în cadrul căruia se derulează Programul de Granturi Școală - Comunitate.

Acesta este destinat îmbunătățirii calității învățământului în școlile din mediul rural prin stimularea unui parteneriat real între școală și comunitatea locală.

În cadrul programului, școlile și comunitățile locale au beneficiat de asistență tehnică din partea experților, fiind încurajate să identifice împreună problemele cu care se confruntă elevii și procesul educațional, să formuleze și să implementeze propriile soluții pentru rezolvarea acestora.

Prima etapă a programului s-a derulat în anul 2004 în șapte județe pilot, trecându-se apoi la extinderea programului la nivel național.

Potrivit MEdC, au fost considerate eligibile următoarele tipuri de proiecte: proiecte care încurajează participarea elevilor în procesul de învățare și sprijină elevii dezavantajați, proiecte care sprijină îmbunătățirea performanțelor cadrelor didactice și proiecte care întăresc relațiile la nivelul comunității, deschiderea școlii către comunitate.

Neeligibile au fost considerate proiectele destinate altor niveluri de învățământ decât cel obligatoriu, respectiv cele care beneficiază de alte finanțări, cum este cazul reabilitării de școli, și proiectele ce abordează aceleași obiective, politici, sau programe sociale sau educaționale deja existente și cofinanțate de către instituții din străinătate.

Durata derulării fiecărui grant este de nouă luni, iar valoarea medie a unui grant reprezintă echivalentul în lei a 5.000 dolari SUA. Valoarea maximă constituie echivalentul în lei a 10.000 dolari SUA.

În cadrul Proiectului pentru Învățământul Rural se estimează acordarea a peste 2.000 de granturi, pe parcursul a cinci runde de competiții. Valoarea totală a acestora se va ridica la aproximativ 10.000.000 dolari SUA.

Directorul adjunct al DGA, eliberat din funcție

Ministrul de interne, Vasile Blaga, l-a demis, ieri, pe directorul adjunct al Direcției Generale Anticorupție (DGA), comisar șef Remus Șpan, deoarece acesta a intervenit pe lângă mai mulți procurori în favoarea unor polițiști, cercetați pentru comiterea unor infracțiuni.

Potrivit unui comunicat transmis de biroul de presă al MAI Agenției Rompres, Vasile Blaga a apreciat că suspiciunile care planează asupra lui Remus Șpan intră în contradicție cu misiunea care a fost încredințată DGA, aceasta trebuind să se bucure de credibilitate, atât în interiorul MAI, cât și în fața opiniei publice.

Comisarul-șef Remus Șpan va fi trecut pe o funcție de execuție în cadrul unei alte structuri a Ministerului Administrației și Internelor.

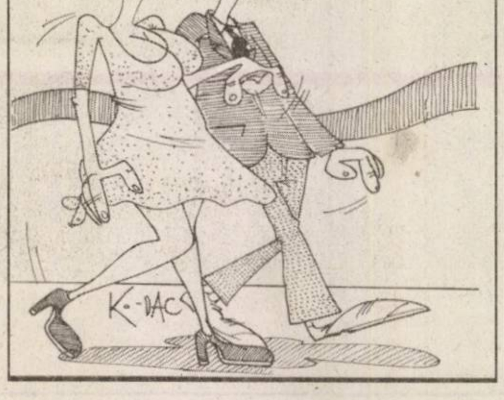
AI VĂZUT CĂ DE CÂND BĂSESCU E PREȘEDINTE, DIN CE ÎN CE MAI MULȚI ROMÂNI TRĂIESC MAI BINE.. ÎN SPANIA?
!?
K.-DAC

Donație germană pentru copiii lipovani

La Lipova funcționează aproape 20 de case de copii instituționalizați, cuprinzând un număr de peste 200 de copii fără părinți, care și-au găsit astfel o a doua familie. Casele sunt sponsorizate de asociații umanitare din Germania prin eforturile unor oameni cu inimă mare cum sunt Else Schwenk-Anger, Edith Kirchmann, Susanne Kastner, Willy Gehring sau alții asemenea lor.

Dacă pentru copiii de școală lucrurile sunt simple, ei având asigurat totul prin grija sponsorilor germani, în colaborare cu Autoritatea Natională Pentru Protecție Socială și Drepturile Copilului din România, problema se pune pentru cei care termină învățământul preuniversitar și trebuie să se descurce pe cont propriu după vârsta de 18 ani. Este foarte greu să se descurce singuri, să-și găsească un loc de muncă sau chiar să-și întemeieze o familie. Pentru a le mai acorda o șansă în integrarea lor socială în comunitatea lipovană, asociatia umanitară germană Kinder Reigen, condusă de doamna Else Swenk-Anger, prin Asociația Hora Copiilor Lipova, a inițiat un proiect de case de tineret pentru fete (Casa Calendula) și pentru băieți (Casa Erik) unde locuiesc 4 fete și 8 băieți. Unii dintre acestia sunt angajați în diferite locuri de muncă din orașul Lipova, alții urmează cursurile unor instituții de învățământ superior. ***„În acest fel sunt ajutați să se gospodărească singuri, să-și chivernisească banii câștigați și să devină oameni maturi și responsabili"*** ne spune d-na dr. Emilia Gheorgheoiu, președinta asociației Hora Copiilor.

Un alt proiect interesant îl reprezintă SC WESATEC SRL, o societate de producție industrială care are ca acționar principal fundația Kinder Reigen. Societatea dispune de trei spații de producție dotate cu utilaje moderne aduse din Germania (strunguri, ghilotine, mașini de găurit, freze, raboteze, polizoare, etc) deservite de 6 muncitori. ***„Confecționăm mobilier metalic, subansamble pentru extracția petrolieră, fitinguri și armături, diferite alte produse metalice profilate"*** ne spune ing. Mircea Ardelean, care adaugă faptul că, prin grija sponsorilor germani, s-a utilat și un atelier-școală cu 20 de bancuri de lucru prevăzute cu mașini-unelte, truse de scule de mână și menghine unde elevii de la școala de arte și meserii a Grupului Școlar „A. Marienescu" Lipova fac practică sub supravegherea maistrului instructor și a muncitorilor. Administratorul Ioan Moșilă completează, ***„Se îmbină în mod eficient caracterul comercial al societății cu rolul de instruire și acreditare profesională a tinerilor elevi, și chiar de oferire a unui loc de muncă pentru viitor ".*** Pentru fete, după cum ne spune d-na Marineta Ursu, se intenționează utilarea unor ateliere de croitorie și arte culinare.

Ca un cadou de Sf. Sărbători care se apropie, concernul german Daimler-Chrysler, reprezentat prin d-nii Kurt Lay, Bernd Schidlauske și Josef Saile au donat Asociației Hora Copiilor Lipova un superb microbuz Mercedes, nou, cu numai 1700 km la bord, apreciat la o valoare de 40.000 euro. Această donație se adaugă celei făcute în mai 2004, când au adus o mașină automată cu comandă-program și mai multe alte utilaje mecanice și scule pentru atelierul-școală și halele de producție.

Din partea asociației Hora Copiilor, d-nul Konrad von Lutzow a mulțumit donatorilor și i-a asigurat de utilitatea donației pentru transportul copiilor la școală, precum și la alte activități instructiv-educative sau distractive la care vor participa. De asemenea, tot mulțumiri a adresat și viceprimarul orașului Lipova, ing. Petre Toma, care a propus părții germane o colaborare pentru îmbunătățirea infrastructurii de drumuri din al doilea oraș al județului Arad.

Dorin Ocneriu

ANUNȚ PUBLIC

CONSILIUL LOCAL AL COMUNEI CONOP jud. ARAD

ANUNȚĂ ELABORAREA PRIMEI VERSIUNI A PLANULUI:

Plan urbanistic general comuna Conop cu satele aparținătoare: Odvoș, Milova, Chelmac și Belotinț și declanșarea etapei de încadrare pentru obținerea avizului de mediu.

CONSULATREA PRIMEI VERSIUNI A PLANULUI se poate realiza la S.C. PROIECT ARAD S.A., localitatea Arad, Bd. Decebal nr. 2-4, zilnic între orele 9-15.

COMENTARIILE și **SUGESTIILE** se vor trimite în scris la sediul ARPM Timișoara, Bd. Mihai Viteazul nr. 32, în termen de 18 zile calendaristice de la data prezentului anunț. (6789645)

REVELION 2006
LA CASA JELEN!
SĂ ÎNCHINĂM ÎMPREUNĂ,
CU VOIE BUNĂ,
ÎN NOAPTEA DINTRE ANI !
VĂ AȘTEPTĂM LA MASA FESTIVĂ
DE LA CASA JELEN,
LA O PETRECERE CU ANTREN.
FORMAȚIA EDY TRIO
VA ÎNTREȚINE BUNA DISPOZIȚIE
ATENȚIE!
TOMBOLĂ ȘI ALTE
SURPRIZE DE REVELION!
LA MULȚI ANI 2006!
a/c 2005

web 10 CCW ROMANIA 10 ANI ÎN ROMÂNIA CTS
Computer Center Wien
Cu ocazia aniversării a 10 ani de prezență în România vă invităm să ne fiți alături la
CONCERTUL EXTRAORDINAR DE CRĂCIUN
"Adeste Fidelis"
susținut de Corul și Orchestra DEO GLORIA
dirijor: Ovidiu Niculaș
în deschiderea concertului, grupul AGAPE

Concertul va avea loc
sâmbătă, 17 Decembrie 2005
ora 16
în Sala Palatului Cultural din Arad
INTRAREA LIBERĂ
PARTENERI MEDIA: ARAD EXPRES ADEVĂRUL dvpro ONO

Cu ocazia aniversării a
10 ani
pe piața IT românească,
prețuri
fără precedent!
10 CCW ROMANIA 10 ANI ÎN ROMÂNIA
(c.132/2004)

Program
luna decembrie
9.00-20.00
Între 14 și 18 Decembrie
ne găsiți și la EXPO Arad la
Târgul "Daruri de Crăciun"

S.C. COMPANIA DE APĂ ARAD S.A. CAA 1896

CU SEDIUL ÎN ARAD
Str. Sabin Drăgoi nr. 2-4

ANUNȚĂ INIȚIEREA PROCEDURII de ACHIZIȚIE PUBLICĂ pentru atribuirea contractelor de achiziție publică prin procedura „Cerere de oferte preț"

1. ECHIPAMENT PROTECȚIE - cod CPSA 1821.12

Termenul de depunere a ofertelor este de 28.12.2005, ora 10,00 iar deschiderea ofertelor va avea loc în data de 28.12.2005, ora 11,00 la sediul companiei. **Documentația** pentru întocmirea și prezentarea ofertei se poate obține de la sediul companiei - Biroul Marketing.

INFORMAȚII SUPLIMENTARE se pot obține la telefon 0257 / 270 843, int. 153. (com./11142/2005)

G.E.I DE STYLUS
TÂMPLĂRIE DIN AL ȘI PVC • PEREȚI CORTINĂ
UȘI DIN INTERIOR IMPORT GERMANIA
REDUCERE 15%

Str. Lucian Blaga 18 ARAD
tel/fax: 282 414

Ferestre și uși cu geam termopan
site antiinsecte • jaluzele orizontale și verticale • rulouri exterioare • Pervaz exterior GRATUIT la orice lucrare • Uși de interior import Germania
CELE MAI BUNE PREȚURI
(c.1332/2005)

S.C.
Mediagraf S.A.
Vinde utilaje tipografice
STRADA Feleacului FN
ORELE 8⁰⁰-15⁰⁰
TELEFON 250.902

TOT GSM By Petrocom D&V
CONNEX vodafone
Lucrăm pentru Moș Crăciun!
De aceea, îți facem cadou:
1000 telefoane Sharp Ferrari

50% reducere la abonament un an întreg
6 luni Tarif Unic*
Până la 50% reducere la telefoane
20 de minute naționale, lunar, pe viață*
Alege cu cap!
cel mai frumos dar de sărbători

Nokia 1100
16 lei**
super preț
Siemens A70
16 lei**
Nokia 1600
59 lei**
super preț
LG b2050
69 lei
LG b 2100
169 lei

Cadou la conectare
Tichete cadou în valoare de
35lei
sau
CD Player portabil
sau
o vestă de iarnă

** valabil cu abonament Connex Vodafone pe 2 ani
RATE
în magazin doar cu buletinul!
Arad: Bd. Unirii nr. 1-3, tel. 0726.116.069
Detalii despre oferta completă de telefoane și de servicii găsiți la dealerii Connex Vodafone.
Prețurile nu conțin TVA, telefoane în limita stocului disponibil. Ofertă valabilă pentru abonamentele încheiate până la 31 decembrie.
* Ofertă valabilă pentru persoanele cu domiciliul într-unul dintre județele: Alba, Arad, Argeș, Bacău, Bihor, Bistrița Năsăud, Botoșani, Brașov, Caraș Severin, Cluj, Covasna, Dolj, Galați, Harghita, Iași, Maramureș, Mureș, Neamț, Satu Mare, Sălaj, Sibiu, Suceava, Tulcea, Vaslui, Vâlcea.
Oferta este supusă unor clauze disponibile în magazine și la agenții de vânzări. Regulamentul promoției "Lucrăm pentru Moș Crăciun" este disponibil pe www.connex.ro
(com./12.2005)

www.aradon.ro

ARAD ONLINE www.aradon.ro
Cu noi câștigi în fiecare zi!

Înregistrează-te zilnic pe Arad Online (www.aradon.ro), între 1-23 decembrie la concursul "Calendar de Crăciun" și câștigă zeci de premii. ARADON pune anul acesta la bătaie o mulțime de premii, printre care: lumânări, boxe pentru calculator, căști, tastaturi și multe altele. Pe lângă toate acestea, în data de 24 decembrie vom avea o extragere specială unde vom pune la bătaie premiul cel mare: Un sistem audio 5.1. Pentru mai multe detalii accesează sarbatori.aradon.ro
(P) (35617)

VÂNZĂRI APARTAMENTE O CAMERĂ

Vând apartament 1 cameră, Micălaca, 48 mp, etaj 1, amenajat, 23.600 Eu. Telefon 0723.199.579. (43129)

Vând apartament 1 cameră, central, et. 2, 23.990 Eu. Telefon 214030, 0744.899.046. (42236)

Vând urgent garsonieră, confort III, suprafață 17 mp, în Vlaicu, etaj IV la blocul G1, preț 9000 Euro, negociabil. Telefon 228090, 0741.158.777. (43156)

Vând apartament 1 cameră, decomandat, central, etaj I, centrală proprie, termopan, gresie, faianță, etc. 27.500 Eu/negociabil cu posibilitate garaj la parterul blocului. Telefon 0742.140.457; 0257/252657. (43186)

Vând garsonieră, confort I, 17.000 Euro. Telefon 0727.982.469. (43204)

Vând apartament 1 cameră, S = 55 mp, 24.000 Euro. Telefon 0727.982.469. (43204)

Vând garsonieră îmbunătățită, prețul la vedere, 0357/808789, 0743.407.501, 0747.770.927. (43242)

Vând garsonieră, zona Bușteni. Informații telefon 0788.600.026 sau 0788.500.565. (43328)

Vând garsoniere UTA mobilate și dotate, prețuri între 10.000-12.000 Eu. Telefon 0745.665.529. (Ag. UTA, 1751)

Vând apartament 1 cameră Vlaicu, etaj intermediar, 19.600 Eu. Telefon 0743.798.287. (43345)

Vând (schimb) garsonieră confort 1, et. 2, Alfa cu apartament 2 camere Micălaca, Vlaicu, 18.300 Eu + diferența. Telefon 0747.406.661. (43353)

VÂNZĂRI APARTAMENTE DOUĂ CAMERE

Ocazie! Vând apartament 2 camere Micălaca, zona 500, parter înalt, 24.800 Eu. Telefon 0722.344.705. (42823)

Vând apartament 2 camere îmbunătățit, geamuri termopan, gresie, faianță, ușă metalică, contorizat apă, căldură, parter, zona Aradul Nou, preț 25.000 Eu negociabil. Telefon 0721.829.145, 0746.151.750. (42828)

Vând apartament 2 camere, Vlaicu (Lebăda), etaj 2, amenajat, 26.500 Eu. Telefon 0744.849.390. (43129)

Vând apartament 2 camere, Micălaca 500, etaj 1, 72 mp, 27.000 Eu. Telefon 0744.542.931, 279718. (43131)

Vând apartament 2 camere, Micălaca - Alfa, Aradul Nou, 29.000 Euro, negociabil. Telefon 0727.982.469. (43204)

Vând apartament 2 camere, strada Miron Costin. Telefon 0743.354.697. (43232)

Vând apartament 2 camere, decomandat, Podgoria, bloc P3. Telefon 0722.313.228. (43227)

Zona Poetului, 2 camere, etaj 2, mobilat, 32.000 Eu, telefon 253364, 0722.257.409. (43117)

Vând apartament 2 camere, confort 1, amenajat, semidecomandat, Vlaicu, 25.500 Eu. Telefon 0257/210464, 0788.488.075. (43065)

Vând apartament 2 camere, etaj 2, Banu Mărăcine, 39.000 Eu negociabil. Telefon 0257/210464, 0788.488.075. (43065)

Vând apartament 2 camere, etaj I, Malul Mureșului. Telefon 416103. (43300)

Vând apartament ultracentral, 2 camere, acces auto, Legea 112, 35.000 Euro. Telefon 0740.254.702. (43290)

Vând apartament 2 camere, Legea 112, achitat integral, str. Eminescu 54-56, preț 12.500 Eu, negociabil. Telefon 0743.485.455. (43329)

Vând apartament la casă Legea 112, achitat, intabulat nerevendicat, 2 camere bucătărie, baie, terasă, șpaiț, verandă, total renovat stil occidental, 80 mp, str. Șirianu 26.900 Eu. Telefon 0744.814.937. (43330)

VÂNZĂRI APARTAMENTE TREI CAMERE

Vând apartament 3 camere, Aurel Vlaicu, bloc X 10, etaj 2/4, confort 1, decomandat, interfon, repartitoare, termopan, complet modernizat, ocupabil imediat, boxă, preț 39.900 Eu negociabil. Informații telefon 289626, mobil 0745.527.891. (42807)

Vând apartament 3 camere, etaj 1, zona Banu Mărăcine. Telefon 0788.299.561.(42865)

Vând apartament 3 camere, Alfa, etaj 2, mobilat, 44.500 Eu. Telefon 228411. (43129)

Vând apartament 3 camere, etaj intermediar, garaj, zona 300, 40.000 Eu negociabil. Telefon 0788.488.075; 0257/210464. (43065)

Vând apartament ultracentral 3 camere, 180 mp, încălzire cu gaz, climă, geam termopan, posibilitate mansardă, loc garaj în curte, Legea 112, 125.000 Euro. Telefon 0744.702.728. (43290)

Vând apartament 3 camere, decomandat, etaj I, central. Telefon 338637, 0723.297.118. (43316)

Vând apartament 3 camere, Lipova Intim, îmbunătățit, negociabil, 0257/562713, 0745.636.548. (Ag. Lipova, 475)

VÂNZĂRI APARTAMENTE PATRU CAMERE

Vând apartament 4 camere, Vlaicu I-2, S-130 mp, 48.000 Euro. Telefon 0727.982.469. (43204)

Vând apartament mobilat și utilat nou, 132 mp, etaj intermediar, zona centrală, 60.000 Euro, negociabil. Telefon 0257/210464; 0788.488.075. (43065)

Vând apartament mobilat 4 camere și garaj Micălaca, 40.000 Eu. Telefon 0727.982.469. (43204)

Vând apartament 4 camere, etaj 3, Lipova. Telefon 561310, 562053. (Ag. Lipova, 476)

VÂNZĂRI CASE

Vând casă, 3 camere + anexe, str. Gh. Doja, zonă liniștită, curte comună, preț rezonabil. Telefon 0722.292.611. (42250)

Vând casă mare cu grădină, S = 3.000 mp, în localitatea Agrișul Mare nr. 81, județul Arad, preț 27.000 Euro, negociabil. Telefon 0722.782.353. (41873)

Vând casă în Vladimirescu, toate utilitățile, preț 50.000 Eu negociabil. Telefon 0723.265.341. (42102)

Vând casă mare, 8 camere, 3000 mp, centru Zimandul Nou, cu toate utilitățile. Telefon 0788.299.561. (42865)

Vând casă Pecica, 3 camere, bucătărie, baie, apă rețea, curte betonată, 800 mp, 21.000 Eu. Telefon 0747.181.661. (42955)

Vând casă central Vărșand, 4 camere, bucătărie, baie, cămară, anexe. Telefon 0746.693.796. (Criș, 621)

Vând casă 3 camere, bucătărie, ST 1440 mp, zona Peregu Mic, preț 7500 Eu. Telefon 210464, 0788.488.075. (43065)

Vând casă în Sântana, apă, gaz, central. Telefon 463252, 0745.309.880. (42195)

Vând casă în Zădăreni pe colț, la șosea, partea dreaptă, front stradal mare, gaz, apă, prister, accept un auto în preț, 35.000 Euro. Telefon 0723.273.749. (43148)

Vând casă în Lipova, făcută din cărămidă și anexe din bolțari, loc liniștit, poziție bună, 15.500 Euro. Telefon 0743.884.242 sau 262992. (43189)

Vând casă și grădină Covăsânț. Telefon 385314. (43214)

Unicat!!! Vând casă mare nouă, situată în Arad, ultracentral (200 m de Primărie) și teren aferent (grădină cu pomi fructiferi) de 1.121 mp, imobilul are toate utilitățile, este ideal pentru locuință, sediu de firmă sau ambele. Telefon 0745.303.259. (42241)

Vând casă cu mansardă în Bujac, aproape de șoseaua principală, 4 dormitoare, 2 băi, sufragerie, bucătărie, garaj cu 2 intrări, porțile automatizate. Telefon 0722.175.442. (43319)

Ocazie - Vând (închiriez) casă, str. Griviței 110. Telefon 0744.597.429, 0724.071.450. (43356)

Important

La solicitarea celor interesați publicăm și fotografiile (alb-negru) aferente anunțurilor de vânzări case, mașini sau apartamente.

Vând urgent casă în Arad (Cartier Sânicolaul Mic) cu grădină și curte mare, apă, gaz. Telefon 0357/809606.

Vilă nouă Grădiște, termopan, porți electrice, 195.000 Eu. Telefon 0722.257.409, 253364. (43117)

Vând casă Micălaca-șosea, 145.000 Eu. Telefon 0727.982.469. (43204)

Vând casă mare, model deosebit, P+1+M, finisată parțial, FS 20 ml, total teren 600 mp, suprafață locuibilă 460 mp, Bujac, neinundabil, geamuri termopan, 11 camere, 2 băi, bucătărie, holuri mari, 5 balcoane, garaj dublu, preț 125.000 Eu negociabil. Telefon 0257/349848, 0788.436.841. (43231)

Vând casă 3 camere, central, 130 mp, preț 38.800 Eu. Telefon 0747.531.062. (43257)

Vând casă în comuna Pilu - județul Arad, Informații telefon 531385. (43272)

Vând casă cu teren 800 mp, preț bun sau schimb + diferență. Telefon 0722.847.374, 0723.958.673, 219.223. (43273)

Vând casă, Str. 6 Vânători. Informații telefon 255625, 0744.555.486. (43280)

Vând urgent casă Aradul Nou, toate utilitățile, 1440 mp, preț 68.000 Euro, negociabil. Telefon 256128, 0745.239.523. (43284)

Vând casă și 0,5 ha teren arabil lângă Mănăstirea Bodrog, pe Malul Mureșului, ideal casă de vacanță. Telefon 0744.212.676. (43288)

VÂNZĂRI TERENURI

Vând teren intravilan 2000, 3250 mp, vis-a-vis de Registrul Auto. Telefon 338244; 0721.269.706. (40701)

Vând teren la centură, Micălaca (Arad) Nord-Est, S = 10.000 mp, FS = 19 ml, preț 4 Euro/mp, negociabil. Telefon 0722.782.353. (41873)

Vând loc de casă, Aradul Nou, 670mp. Telefon 0257/212099, 0744.828.934. (42868)

Vând loc de casă, 500 mp, front stradal 30 ml, în cartierul Poltura. Telefon 0744.220.789, 0740.107.430. (42914)

Vând 5 ha pădure, în Mânerău. Telefon 326084, 0741/164518. (Ineu, 444)

Vând teren intravilan 1400 mp, în localitatea Păuliș, la stradă. Front stradal 25 m, utilități, ieftin. Telefon 0744.606.546. (43226)

Ocazie! Teren intravilan toate utilitățile cu P.U.D. aprobat, suprafață 900 mp cu F.S. 20 ml la intrare în Mândruloc, preț 18,5 Euro/mp. Telefon 228090, 0741.158.777. (43156)

Vând teren Pecica - Nădlac, S - 3,80 ha, FS 100 m. Telefon 0727.982.469. (43204)

Vând teren intravilan în Grădiște, Cartier Rezidențial, 464 mp, fs 11 m, utilități la poartă, preț negociabil. Telefon 0747.511.363. (Uta 1742)

Vând 10 ha pământ arabil, la Sântana. Telefon 0745.505.122 sau 0257/463082. (Ag. Sântana, 344)

Vând urgent loc de casă și 5 ha la 12 km Arad. Telefon 287718. (43052)

Intravilan zona Expo, 1,5 ha, FS 90 ml, 19 Eu/mp, telefon 213192, 0722.257.409. (43117)

Vând teren la centură. Telefon 0727.982.469. (43204)

Vând teren agricol în zonele Șimand, Seleuș și Mocrea. telefon 0742.025.830. (43233)

Vând loc de casă în zona rezidențială Vladimirescu, 0742.025.830. (43233)

Vând loc de casă 375 mp, Aradul Nou. Telefon 0722.226.403, 0740.666.668. (43296)

Vând teren arabil, între Arad și Zădăreni la șosea cu utilitățile în zonă 4,5 ha și 1,25, 0745.560.215, 0744.232.068. (43333)

VÂNZĂRI AUTO

Vând VW Passat TDI, an fabricație septembrie 2002, argintiu, 101 CP, jante aluminiu, full extrase, preț 12.500 Euro, negociabil. Telefon 0722.777.361; 218264. (42851)

Vând Fiat Punto, an 2001, toate opțiunile. Telefon 0745.611.273 sau 0257/462067. (Sântana, 347)

Vând urgent Nissan Terrano II, 2.7 Turbo Diesel, an 1996, model cu 4 faruri, 4x4, roșu metal, climă, genți aluminiu, bandouri, preț 8.200 Euro, negociabil. Telefon 0723.575.905. (42896)

Vând ÎNCĂLZITOARE AUTO (SIROCOL) WEBASTO NOI și second-hand. Telefon 281154, 0723.366.026. (42965)

Vând tractor Fiat 450, Fiat 850, aduse recent. Telefon 0744.552.140. (43095)

Vând Dacia Berlină, injecție, an 2002, preț negociabil. Telefon 0744.759.293.(43102)

Vând Audi 80 Diesel, an 1980, stare perfectă. Telefon 0740.200.793. (43138)

Vând Opel Corsa B, an 1997, 1,2 L, 3 uși, stare foarte bună, preț 4.200 Euro, negociabil. Telefon 0745.314.592. (43140)

Vând Fiat Tipo, an 90, diesel, aluminiu, metalizat, fără rugină, 1900 Euro. Telefon 0723.273.749. (43148)

Vând Microbus Iveco Dailly 1,5 to, an 1998. Telefon 0722.356.210. (43177)

Vând Camion Iveco Euro Cargo 3,5 to, an 2000. Telefon 0722.356.210. (43177)

Vând Daewo Matiz, an 2002, culoare alb. Telefon 0722.356.210. (43177)

Vând autoturism Skoda Octavia, an 2000, 1,9 TDI, complet echipată, 8700 Euro. Telefon 0744.778.157. (43184)

Vând Mercedes E 220, ultimul tip, 2003. Informații telefon 0721.037.797. (43199)

Vând Volkswagen Polo avariat, an 2005, înmatriculat. Telefon 0727.590.038. (43206)

Vând Dacia 1310, an 1989, numere noi, impecabilă, 800 Euro. Telefon 0742.199.780. (43209)

Vând urgent Raba carosată cu prelată, tahograf, cauciucuri noi, baterie nouă, punte ungurească. Preț 12.000 RON negociabil; 0744.951.669, 0742.387.499. (Pâncota 312)

Vând VW Passat 1,9 TDI, variant 2003, climatronic, computer bord radio-casetofon CD, 122.500 km, carte service. Telefon 0744.206.556. (42799)

Vând Audi 80 B4, fabricație decembrie 1994, alb, 2.0i, benzină, automatic, servo, ABS, airbag, cauciucuri noi, bară cu halogene, 4.800 Euro. Telefon 0723.235.846. (42136)

Vând Renault Clio stare perfectă, preț 4200 Eu. Telefon 0722.275.562. (43107)

Vând Mercedes 190 pentru piese. Telefon 214428 sau 0727.122.361. (42860)

Vând Renault Scenic 4x4, benzină 2001, 75.000 km, 11.000 Eu. Telefon 0722.237.792. (43230)

Vând autoutilitară furgon Dacia 1305, an fabricație 1996, preț 2100 Eu negociabil. Telefon 0745.252.472. (Lipova 474)

EMIGRARE
CANADA
Québec
Tel: 214 678
(C 1011/2005)

Vând Opel Combo, an 2003, 1,7 DTI, climă, recent adus, preț 8500 Eu. Telefon 0723.575.905. (43216)

Vând BMW 525 TDS lovit fața dreapta sau piese schimb (an 1993), preț 1700 EU negociabil, 0745.194.066. (43243)

Vând tractor 45, 2 remorci de 5 tone, basculabile, un plug cu 2 capuri, o rotosapă, o cositoare cu discuri și combină recoltat știuleți. Telefon 0745.505.122 sau 0257/463082. (Ag. Sântana, 344)

Vând VW Passat Limuzină, 2002 și VW Golf Combi, 2001. Telefon 0744.250.015. (42163)

Vând Peugeot 307 HDI, 2002, full options, 9.500 Euro. Telefon 0744.793.013. (42859)

Vând Mercedes Cobra Diesel, 3000 cmc, 1981, 3.000 Euro. Telefon 0744.793.013. (42859)

Vând buldozer S651 și piese S650 și 1500, escavator (role). Telefon 0726.253.412. (41708)

Vând VW Golf 2, TDI, 1985, 2+1 uși, 300 Eu. Telefon 251524, 0722.889.110. (43234)

Vând Daewo Tico stare impecabilă, preț 2800 Eu. Telefon 0723.554.745. (Uta 1743)

Vând autoturism Dacia 1310, break, an fabricație 1997, și Seat Ibiza, an fabricație 2003, telefon 0722.709.892. (43218)

Vând Saviem carosat, basculant lateral, bară metalică, tahograf, cauciucuri bune, stare tehnică bună, 0257/233806, 0740.090.347. (43158)

Vând Dacia 1300, an fabricație 1978, stare bună, telefon 282983. (43139)

Vând Dacia 1310, 1986. Telefon 0741.164.518. (Ineu 445)

Vând stație Grant President pentru TIR 250 Eu și Alinco 200 Eu pentru taxi. Telefon 0744.623.755. (43180)

Vând Daewo Cielo 1997, gri metalizat, închidere centralizată, climă, geamuri electrice, GPL, 3950 Eu. Telefon 0743.700.345. (43198

Vând Ford Scorpio pe benzină, 3000 Eu negociabil, după ora 15. Telefon 0727.418.424. (43258)

Vând urgent Solenza Scala, dotări full, argintie, 5.600 Euro, negociabil. Telefon 0745.479.596. (43261)

Vând urgent! Camion Renault 7,5 to, 3.900 Euro, negociabil. Telefon 0742.057.547. (43267)

Vând Dacia 1310, an 1988, stare foarte bună, PF, preț 700 Euro, negociabil. Telefon 0746.197.929. (43274)

Vând VW Golf III, an 1995, 1900 Diesel, PF. Telefon 0746.197.929. (43274)

Vând Dacia 1304, 2005, 0 km, suprastructură mult sub factură, Dacia 1304, 2002, suprastructură, Dacia 1307, Diesel, proprietar. Informații 0744.391.896. (Ag. Sebiș)

Vând Dacia Break, 2003, 18.000 km, preț 3.800 Eu. Telefon 0743.546.211. (43325)

(Continuare în pag. 17) ☛

Program ADEVĂRUL
Cotidian independent Arad
MICA PUBLICITATE tel. 210.775 luni-vineri 8^{00}- 19^{00} *sâmbătă închis* duminică 9^{00}- 12^{00}
ANUNȚURILE DE DECES SE PUBLICĂ GRATUIT.
MARE PUBLICITATE tel/fax 280.904 luni-vineri 8^{00}- 19^{00} *sâmbătă închis* duminică 9^{00}- 12^{00}

☛ (Urmare din pag. 16)

Ocazie! Vând urgent VW Lupo 2003, Diesel, înmatriculat. Telefon 0723.390.275. (43347)

Vând Mercedes Benz 124, benzină+gaz. Telefon 0722.507.243. (43338)

VÂNZĂRI ELECTRO

Vindem CASE MARCAT FISCALE, CONSUMABILE, CÂNTARE ELECTRONICE, str. VICENȚIU BABEȘ nr. 22A. Telefon 211211, 281188, 0745.669.550. (40773)

Vând CASE MARCAT FISCALE, CÂNTARE ELECTRONICE, str. Stânjenel, 6. Telefon 279702, 0745.395.107, 0788.737.342, 0722.707.432. (41933)

Vindem CASE MARCAT, CÂNTARE, I. L. Caragiale, nr. 22. Telefon 272727, 282829, 0745.520.497. (41572)

Ofertă specială VINDEM CÂNTARE ELCTRONICE de la 15-30 kg preț avantajos. Telefon 0257/272727, 282829, 0745.520.497. (43091)

0% DOBÂNDĂ, 0% AVANS PENTRU RATE, facilități pentru tineri, bătrâni și agricultori. Oferim mașini de spălat, televizoare, frigorifice, aragaze; garanție și transport. Telefon 0257/259339; mobil 0744.796.542. (42170)

**OFERTĂ MAȘINI DE SPĂLAT
începând de la 100 Euro. Telefon 369090, 0743.662.845.** (43190)

Vindem: COMBINE FRIGORIFICE, CONGELATOARE, LĂZI, TELEVIZOARE, transport gratuit, Calea Radnei 151. Telefon 369090, 0743.662.845. (43190)

Vând APARATE CAFEA SAECO. Telefon 0746.160.016 sau 0722.238.737. (43265)

Vând urgent mașină de spălat automată 800 turații cu 100 Euro. Informații 0357/402241. (43283)

VÂNZĂRI DIVERSE

Vând PESCĂRIE. Telefon 276437, după ora 17.00. (43306)

Vând 2 porci 120 kg bucata. Telefon 265998. (43339)

Vând două rotopercutoare profesionale - industriale 2,5 KW noi, marca Hitachi- Makita. Telefon 0745.634.885. (43150)

Vând NISIP, BALAST la domiciliu, preferabil 3 mc. Telefon 0741.679.475. (41344)

Vând BOLȚARI TERMOIZOLANȚI beton și zgură cărămidă, omologați, diferite dimensiuni; STÂLPI ORNAMENTALI 0,80 cm, la cele mai mici prețuri. Telefon 283683, 0722.621.600, 0722.870.752. (38820)

Vând LEMNE FOC esență tare, transport la domiciliu. Telefon 253270, 0742.655.913. (41090)

Vând LEMNE FOC, esență tare, 675.000 mc. Telefon 278.338, 0721.592.572. (41991)

Vând LEMNE FOC TĂIATE, 700.000 lei/mc. Telefon 278583; 0746.601.292. (42012)

Vând PLASĂ GARD, 33.000 lei/kg; RABITZ, 47.500 lei/kg; CUIE, 26.000 lei/kg; SÂRMĂ, TABLĂ, ELECTROZI, COTURI; BURLANE etc. Str. Vrabiei 4, telefon 289997; www.garduri.ro (42061)

Vând porci crescuți ecologic 6 lei/kg. Telefon 0257/382170. (42833)

Vând sufragerie Lengyel neagră. Telefon 0766.620.033. (43001)

Vând mașină tăieței profesională cu rafturi și site. Telefon 0744.635.110. (Sântana, 345)

Vând PAVAJ, BORDURI, RIGOLE, Calea Zimandului (după Sanevit). Telefon 0724.391.074, 0741.044.599. (42956)

Vând 3.000 bucăți țiglă nouă. Telefon 0740.047.129. (43106)

Vând birou nou pentru calculator, birou nou pe colț cu modul, corpuri de bucătărie, dulap de haine și bibliotecă. Telefon 0744.552.140. (43095)

Vând lemne foc esență tare la domiciliu clientului. Telefon 214535 sau 0742.749.698. (43122)

Vând gâște și rațe. Telefon 381077. (43130)

Vând LEMNE FOC esență tare, 700.000 lei/mc. Telefon 278436, 0740.774.642. (43179)

Vând Combină frigorifică Arctic și aragaz Zanussi, ambele noi, la preț negociabil. Telefon 0742.052.235. (43185)

Vând canapea extensibilă, preț 1.500.000 lei. Telefon 380.137. (43200)

Vând porc mare, preț 45.000 lei/kg. Telefon 380137. (43200)

Vând CĂRĂMIDĂ NOUĂ, 2.000 lei/bucată. Telefon 0721.723.765, 0747.799.003. (43217)

Vând termotecă Vaillant, second hand, 130 Eu. Telefon 0766.722.173. (42237)

Vând aproximativ 2.000 bucăți țiglă veche de Jimbolia, din demolare, stare foarte bună, 8.000 lei/bucată. Telefon 0723.235.846. (42136)

Vând aparat semi automat de făcut gogoși, nefolosit, preț foarte bun. Telefon 0722.894.626. (43241)

Vând 1 bucată de triplok, 1 mașină cusut (tehnometalica), poartă metalică, țiglă veche, electromotor, radiator și spoiler Fiat Regata. Telefon 0257/254224, 0723.256.602, 0744.906.841. (42141)

Vând masă protocol mare 12 persoane din lemn masiv, și mașină de spălat cu storcător Albalux, stare bună, funcționabilă. Telefon 276125. (43146)

Vând valț dublu 250x500 mm, sită plană 2 pasaje, 13 rame/pasaj. Telefon 0257/233806, 0740.090.347. (43158)

Vând mobilă stil lemn masiv sculptata. Telefon 0742.107.836. (43219)

Vând armă de vânătoare, marca IJ 43, calibru 12/2. Telefon 0741.626.847, 273026. (43225)

Vând congelator, aspirator, vană fontă, garnitură baie, mobilă bucătărie, aragaz, paturi, mese, scaune. Telefon 0723.587.853, 212832. (43238)

Vând dulap cu 3 uși din cireș nou și masă nouă rotundă din cireș. Telefon 0722.698.750. (43251)

Vând congelator Artic, dulap furnir, masă + 4 scaune tapițate, masă calculator, mobilă bucătărie. Telefon 256788. (43254)

Vând purcei 40-50 kg, curcani, scroafă rasă Pietrain. Telefon 0744.623.459, 282793. (42277)

Ocazie! Mobilă Germania la cele mai mici prețuri, dormitoare, sufragerii, bucătării, 1500 - 1700 RON, lichidare stoc. Telefon 0722.847.374, 0723.958.673, 219.223. (43273)

Vindem ȘOPRON - SCHELĂ METALICĂ. Informații telefon 0743.119.624. (43276)

Vând LEMNE TĂIATE, mc 650.000, transport gratuit. Telefon 278.375. (43278)

Vând țuică 52°. Informații telefon 531212 sau 531385. (43277)

Vând convenabil 300 kg vin nobil, 30 kg țuică din struguri, un șasiu IMS, 1000 kg mere. Telefon 384.081. (Ag. Pâncota, 311)

Vând sobă cu plită cizmă și cuptor copt din teracotă, transportabilă, 4.500.000 lei. Telefon 464027. (43286)

Vând vin roșu de casă, 30.000 lei/l. Telefon 286221. (43297)

Vând porci între 100 - 160 kg. Telefon 382054. (43308)

Vând porc aproximativ 110 kg. Informații telefon 413223. (43309)

Vând baloți lucernă, Aradul Nou. Telefon 0747.804.814. (43331)

Vând 2 porci grași. Telefon 284653, după ora 19,00. (Ag. UTA, 1748)

Vând curcani mari vii. Telefon 231563, 0726.224.007, după ora 16. (43346)

Vând calculator Pentium III modificat, preț negociabil. Telefon 0746.851.826. (43340)

CUMPĂRĂRI TERENURI IMOBILIARE

Cumpăr pământ agricol pe raza municipiului Arad. Telefon 0745.895.483. (Ag. UTA, 1726)

Cumpăr vie cât mai compactă (20 ha) în Podgoriile Aradului. Telefon 0722.782.353. (43079)

Cumpăr apartament 3 camere central. Telefon 0727.836.953. (42874)

Cumpăr 4 hectare teren agricol cu titlu de proprietate zona Bocsig, preț rezonabil, plata pe loc. Telefon 0745.313.918, 0257/278.738. (41758)

Privat cumpăr partament 3 sau 4 camere între Teatru și Podgoria, etaj 1 sau 2 cu parcare în curte sau garaj, până la 50.000 Eu. Telefon 0729.009.062. (43249)

CUMPĂRĂRI DIVERSE

Cumpăr colți de mistreț. Informații telefon 0743.983.323. (42932)

Cumpăr mărci germane, lire italiene, șilingi. Telefon 240990; 0721.512.555. (43036)

Cumpăr fier vechi și acumulatoare, calorifere fontă, pene vechi. Telefon 0741.435.116, 214581. (43126)

Cumpăr pene vechi și noi. Preț foarte bun. Telefon 0741.689.068. (43144)

Cumpăr colț de porc mistreț, preț foarte bun. Telefon 0741.689.068. (43144)

Cumpăr grâu 2000 lei/kg, minim 25 tone. Telefon 0720.532.092. (Sântana, 348)

Cumpăr pene gâscă, colț de porc mistreț. Telefon 210480, 0742.299.805. (43268)

Cumpăr fân de lucernă, calitate foarte bună. Telefon 0744.477.114. (43332)

LOCURI DE MUNCĂ

SC ALDIS SRL angajează MERCHANDISER METRO. Telefon 0745.595.932. (43342)

ASTRA NOVA SECURITY angajează urgent în condițiile Legii 333/2003 AGENȚI PAZĂ (FEMEI) pentru OBIECTIVE DEOSEBITE, salarizare atractivă. Informații la telefon 0213.03.02.37; 0788.484.426, 0788.484.425. (f.3713036)

AGENȚIA DETECTIV P&P angajează PERSONAL DE PAZĂ. Telefon 0788.422.991. (42820)

AGENȚIE IMOBILIARĂ angajează AGENȚI IMOBILIARI. Telefon 0727.836.953, 0723.599.169. (43046)

FAMILIE SERIOASĂ din București angajează FEMEIE INTERNĂ pregătită pentru ÎNGRIJIRE COPIL și BUCĂTĂRIE, maxim 40 ani, cunoscătoare de limba germană. Asigurăm condiții, cazare deosebită și retribuție atractivă. Telefon 0744.572.694. (f.3713137)

Ofer spre ÎNCHIRIERE SCAUN PENTRU COAFURĂ, COSMETICĂ, MANICHIURĂ, MASAJ, zonă centrală. Telefon 0722.945.908. (42824)

SOCIETATE COMERCIALĂ, cu sediul în UTVINIȘ, angajează MECANIC cu experiență pentru motoare diesel și alte reparații. Trimiteți CV la telefon/fax 0257/217164, 0788.694.810. (43070)

Angajez ȘOFER PROFESIONIST pentru TIR intern. Telefon 0742.508.380. (43167)

Angajăm urgent 2 VÂNZĂTOARE în MAGAZIN. Informații telefon 0744.625.459. (43174)

ROCAST angajează REPREZENTANT TEHNIC-COMERCIAL în reședința de județ. Cerințe: studii superioare tehnice, permis auto, salariu brut 8.000.000 lei + bonus lunar + bonuri. CV 021/2525389, relații 021/2525390, interior 116. (f. 3713168)

BAR DE LUX ultracentral caută OSPĂTARE cu aspect fizic plăcut, salar 10.000.000 cu posibilitate de câștig de 20.000.000. Telefon 0745.825.955. (43246)

SC angajează PERSONAL CURĂȚENIE, eventual experiență. Telefon 021/6372418, 0788.488.824. (43073)

SC angajează BARMANĂ. Telefon 0747.750.150. (43124)

S.C. J & H CONFECȚII METALICE SRL PÂNCOTA angajăm LĂCĂTUȘI cunoscători desen tehnic, SUDORI CO2. Informații telefon 0257/466311. (Pâncota 308)

SC DUMAGAS SRL Craiova selecționează CONDUCĂTORI AUTO profesioniști, cu experiență minimum 2 ani, pentru TRANSPORT INTERN și INTERNAȚIONAL de mărfuri (prelate, cisterne alimentare, transportoare, dube frigorifice). Se oferă remunerație corespunzătoare. Relații la telefon 0251-418447. (f 3712778)

SALON DE ÎNFRUMUSEȚARE angajează MANICHIURISTĂ - PEDICHURISTĂ. Informații la telefon 218253. (42163)

SC cu sediul în cartierul Sânicolaul Mic, angajează MUNCITORI(OARE) PENTRU PRODUCȚIE din zonele învecinate. Informații la telefon 206211 între orele 9-17. (43044)

SC angajează PERSOANĂ EVIDENȚĂ PRIMARĂ din zonele învecinate cartierului Sânicolau. Trimite-ți CV la fax 286444. (43044)

DIVINO CAFÉ angajează BARMANI și OSPĂTARE cu sau fără experiență. Număr telefon 0723.763.673. (43250)

VDS BALCAN TRADE angajează OPERATOARE ASAMBLARE. Domiciliul stabil în Arad. Telefon 216624. (43239)

ALIMENTARA DELICATESE angajează AMBALATOARE experiență pentru produse alimentare, 25-40 ani. Telefon 0726.227.377. (43222)

CABINET STOMATOLOGIC angajăm ASISTENTĂ MEDICALĂ. Telefon 0257/254982. (43291)

Firma STAER INTERNAȚIONAL angajează în condiții avantajoase MONTATORI MOBILĂ și PERSONAL VÂNZĂRI. Se oferă salariu atractiv + bonusuri. Așteptăm CV-urile pe adresa Magazin STAER ZONA INDUSTRIALĂ lângă SELGROSS sau pe email:titi@staer.ro. (43303)

PRIMĂRIA COMUNEI FRUMUȘENI organizează CONCURS pentru ocuparea postului de CONSILIER JURIDIC la Consiliul Local. Bibliografia și informații suplimentare la telefon 0257-455250 sau 0257-455252 între orele 8,00 - 15,00. (43310)

CPI SECURITY angajează PERSONAL PAZĂ, BĂRBAȚI și FEMEI, pentru obiective comerciale. Se oferă salariu + bonuri. Telefon 0722.457.126 între orele 10,00 - 17,00 luni - vineri. (43313)

SC TEXCARGO SRL angajează ELECTROMECANIC. Relații suplimentare la sediul firmei din strada Bicaz 1-5, Aradul Nou (fosta Refacerea). Telefon 0257/288035. (43320)

Angajăm: CONTROLORI TRAFIC TAXI, ȘOFERI TAXI, TINICHIGII AUTO. Informații telefon 227056, 275650. (Ag. UTA, 1749)

CABINET MEDICAL STOMATOLOGIC angajează ASISTENTĂ MEDICALĂ, limită de vârstă 30 ani. Telefon 0744.814.084. (43348)

SOCIETATE COMERCIALĂ angajează urgent FEMEIE DE SERVICI și BUCĂTAR(EASĂ). Telefon 0744.604.277. (43341)

Angajăm ȘOFERI PROFESIONIȘTI pentru TRANSPORT INTERNAȚIONAL DE MARFĂ, minim 3 ani vechime. Telefon 0723.503.695, 0747.777.991, 273119. (43355)

PRESTĂRI SERVICII

AUTOMATIC SERVICE repară MAȘINI SPĂLAT, 1 an garanție. Telefon 259146, 0744.241.398. (43135)

FIRMĂ ROMÂNO-GERMANĂ repară MAȘINI SPĂLAT AUTOMATE, FRIGIDERE, toate tipurile. Telefon 0740.098.008, 274575. (38869)

REPAR MAȘINI SPĂLAT AUTOMATE domiciliul clientului, garanție 1 an. Telefon 274600. (43064)

SILDOR PROD
vânzări, montaj, reparații: VITRINE, CAMERE FRIGORIFICE și AER CONDIȚIONAT. Telefon service: 0257-349121, sediu: 0257-270622. (c.)

Moș Crăciun ADUCE PERMISE la ȘCOALA ȘOFERI CARMEN A,B,C,D,E. TELEFON 255445, 0723.397.404. (42869)

(Continuare în pag. 19) ☛

Fundația Româno-Germană

Centrul de pregătire și perfecționare profesională

NOU!!

Ești elev, student sau tânăr absolvent?

Te preocupă viitorul?
Vrei să-ți pui în valoare propria imagine?
Vrei să reușești într-o lume a competiției?

ÎNTR-UN SINGUR WEEKEND VEI AFLA:
- cum să-ți manipulezi C.V.-ul
- cum să te prezinți la interviu
- cum să negociezi

INFORMAȚII:
Vladimirescu, Str. Gării nr. 59, tel. 0257 / 514 931, 514 934
persoana de contact d-na Veină Angela

(c.1005/2005)

CÂȘTIGĂTOR !!!

Cu ARDAF dEsigur!

Câștigi 25 RON

la orice poliță încheiată la sediile **ARDAF** până la 31 ianuarie 2006, **prezentând cuponul de mai sus.**

Cu polița RCA ARDAF

participi la TRAGERILE LA SORȚI unde poți câștiga

1 DVD zilnic/județ
(timp de 25 de zile)

MARELE PREMIU - AUTOTURISM
TOYOTA LAND CRUISER
și REDUCERE de 10% la alte POLIȚE ARDAF

Arad
- Str. I.C. Brătianu nr.6-8, ap.1, tel.: 251684
- Str. Dumbrava Roșie, nr.2-4
- Calea Aurel Vlaicu, bl.22, sc.A, parter

Agenții și în:
Chișineu Criș, Nădlac,
Sebiș, Turnu, Vărșand, Ineu

(3713136)

PARCHET
COVOARE
LAMBRIURI
UȘI

PROGES

pentru amenajări interioare

PARCHET LAMINAT

14,95 lei/mp*

+ COVORAȘ INTRARE GRATUIT

Str. Dorobanți nr. 55, tel: 282.021
Str. Petru Rareș nr. 113, tel: 218.940

*Preț fără TVA

(c./2005)

Societate în domeniul lemnului cauta pentru angajare:

1 tehnician/maistru industrializare

pentru hala de productie.

Cerinte :
- cunostinte in domeniul lemnului si in procesul de productie;
- tinerea evidentei bustenilor care intrã in depozit si a tuturor produselor care rezultã din procesul de productie;
- organizarea muncii pentru fiecare persoanã din subordine;
- autoritate;
- spirit de initiativã;
- simtul responsabilitãtii.

Oferim :
- salar avantajos în functie de competente
- tichete de masã;
- transport gratuit.
- salariul este evoluativ în functie de productivitate si randament.

1 sofer autospecializatã cu macara

(camion 38 tone TIR) pentru transportul bustenilor

Cerinte :
- competente minime in domeniul mecanicii si electricii;
- dinamic;
- simtul responsabilitãtii;
- simt organizatoric;
- spirit de initiativã;
- atestatul de sofer.

Oferim :
- salar avantajos (7 milioane dupa perioada de probã);
- tichete de masã;
- transport gratuit;
- formarea pe macara hidraulicã

4 fasonator cherestea

Cerinte :
- cunostinte perfecte în domeniul lemnului (speciile, calitatile lemnului pentru export);
- calcularea pierderilor minime în functie de comenzi;
- randament cantitativ si calitativ (minim 0,800 m3 /zi marfa pentru export)

Oferim :
- salar avantajos (7 milioane/luna dupã perioada de probã);
- tichete de masã; - transport gratuit

Pentru informatii suplimentare vã puteti adresa la telefoanele **0257 563 128** sau **0744 515 087.**

(6789646)

S.C. Maxstile SRL

PRODUCĂTOR DE MOBILIER TAPIȚAT

Societate fondată cu capital privat vest european

ANGAJEAZĂ
- croitori, tapițeri
- confecționere (cusătoare)
- muncitori necalificați

CERINȚE:
- experiență în domeniu (pentru persoanele calificate)
- meticulozitate
- seriozitate

SE OFERĂ:
- salariu motivant
- tichete de masă
- decontarea abonamentelor pentru mijlocul de transport
- posibilitatea de a lucra într-o firmă de prestigiu

Informații suplimentare se pot obține la telefon 0257/278.702 int. 106, sau la sediul societății noastre din str. Nicolaus Lenau nr. 11 Arad.

(com./11.2005)

WOODCOTE

CONSTRUCT SISTEM

Woodcote România membră a grupului internațional de firme WOODCOTE, având ca obiect principal de activitate distribuția sistemelor complete de materiale pentru construcții, caută pentru dezvoltarea echipei din Arad:

ȘEF DEPOZIT

Descrierea postului:
- Organizează activitatea depozitului
- Urmărește încadrarea cheltuielilor și veniturilor depozitului în Bugetul de venituri și cheltuieli
- Realizează vânzarea directă a produselor din depozit
- Efectuează aprovizionarea depozitului
- Organizează și realizează gestiunea scriptică a stocurilor
- Realizează inventarierea scriptică a stocurilor lunar și anual
- Realizează toate operațiunile de contabilitate primară referitoare la activitatea depozitului
- Organizarea transportului către clienți

Cerințe:
- Experiență în gestiune stocuri minim 3 ani
- Cunoștințe de contabilitate primară și generală
- Studii medii sau superioare
- Cunoștințe de operare PC: Word, Excel, programe de contabilitate - avantaj cunoașterea programului Win Mentor
- Avantaj - experiența în domeniul materialelor de construcții
- Abilități de comunicare și organizare
- Avantaj - cunoștințe în domeniul managementul stocului

Dacă doriți să lucrați într-o echipă dinamică și competitivă, vă rugăm să trimiteți până la data 18.12.2005 un Curriculum Vitae și o scrisoare de intenție în atenția Departamentului Resurse Umane: Woodcote România, Calea Baciului nr. 2-4, Cluj-Napoca, cod 400230, fax: 0264-415.535, e-mail: jobs@woodcote.ro

Vor fi contactați numai candidații selecționați pentru interviu. Toate aplicațiile vor rămâne confidențiale.

(com./12.2005)

PRIMĂRIA ORAȘULUI CHIȘINEU – CRIȘ ORGANIZEAZĂ

LICITAȚIE PUBLICĂ DESCHISĂ PENTRU VÂNZAREA IMOBILULUI SITUAT ÎN CHIȘINEU-CRIȘ STR. ÎNFRĂȚIRII NR.58 (fostul HOTEL al Armatei) , CU PROFIL DE „COMPLEX HOTELIER”

LICITAȚIA VA AVEA LOC MARȚI 17 IANUARIE 2006.

PREȚUL DE PORNIRE A LICITAȚIEI	2.000.000 RON
GARANȚIA DE PARTICIPARE	200.000 RON
TAXA DE PARTICIPARE	1.000 RON

RELAȚII LA TELEFON 0257-350 098 0257–350 044.

(com.627/Ag. Criș)

CG & GC
Soluții Integrate IT&C

CONNEX vodafone

Lucrăm pentru Moș Crăciun!

De aceea, îți facem cadou:

1000 telefoane **Sharp Ferrari**

50% reducere la abonament **un an întreg**

6 luni Tarif Unic*

Până la **50%** reducere la telefoane

20 de minute naționale, lunar, pe viață*

CELE MAI MULTE **MODELE**,
CELE MAI MULTE **CADOURI**,
SI CELE MAI MICI **PREȚURI**!

5 $ NOKIA 1100	9 $ SIEMENS A 57	12 $ NOKIA 1101	24 $ NOKIA 2600
29 $ MOTOROLA V 171	79 $ NOKIA 3220	99 $ SONY ERICSSON K 300i	119 $ NOKIA 6020

LA ALEGERE
CACIULA • FULAR • ACCESORII GSM
TICKET CADOU 35 RON

PROGRAM PRELUNGIT:
Luni-Vineri 9.00-19.00; Sambata si Duminica: 9.00-14.00

B-dul Revolutiei nr. 42, Tel: 0257-250.604: Str. Voluntarilor Nr.2
Tel: 0721 70.72.70, E-mail: cgarad@cg-gc.ro
www.cg-gc.ro 0722.55.77.99 www.gsm4all.ro

RATE ÎN MAGAZIN!

Detalii despre oferta completă de telefoane și servicii găsiți la magazinele CG&GC din toată țara.

Prețurile nu conțin TVA și sunt valabile cu abonament la Connex Vodafone încheiat pe 2 ani, în limita stocului disponibil. Oferta valabilă până la 31 decembrie. Ofertă valabilă pentru persoanele cu domiciliul într-unul din județele: Alba, Arad, Argeș, Bacău, Bihor, Bistrița Năsăud, Botoșani, Brașov, Caraș Severin, Cluj, Covasna, Dolj, Galați, Harghita, Iași, Maramureș, Neamț, Satu Mare, Sălaj, Sibiu, Suceava, Tulcea, Vaslui, Vâlcea. Oferta este supusă unor clauze disponibile în magazine și la agenții de vânzări. Regulamentul promoției "Lucrăm pentru Moș Crăciun" este disponibil pe www.connex.ro

(COM./12.2005)

FEDERALCOOP ARAD

societate cooperativă de consum

ANUNȚĂ SCOATEREA LA LICITAȚIE PUBLICĂ deschisă, cu strigare în vederea vânzării a activului HAN TURISTIC VINGA situat în localitatea Vinga, jud. Arad.

Prețul de pornire în licitație este de 920.000 RON la care se adaugă TVA.
Caietul de sarcini cuprinzând descrierea activului, condițiile și regulamentul de licitație pot fi consultate zilnic începând cu data de 12.12.2005 ora 9,00 la sediul FEDERALCOOP ARAD situat în Arad, B-dul Revoluției nr. 52-54.
Prima licitație în vederea vânzării acestui activ se va desfășura la data de 28.12.2005 la sediul FEDERALCOOP ARAD.
INFORMAȚII SUPLIMENTARE se pot obține la următoarele nr. de telefon 0257.251405 și 0722.212.776.

(6789617)

CONSILIUL JUDEȚEAN ARAD

ANUNȚ DE ACHIZIȚIE PRIN PROCEDURĂ DE CERERE DE OFERTĂ

1. Consiliul Județean Arad
Cod fiscal 3519941.
Adresa: Arad 310130, B-dul Revoluției nr.75, județul Arad
Numărul de telefon: 0257-281600, fax: 0257-250170.

2. Procedura aplicată pentru atribuirea contractului de servicii de curătenie:
Cerere de ofertă.

3. Categoria bunurilor ce vor fi achiziționate:
Servicii de curățenie.

4. Termenul: Anul 2006

5. Documentația pentru elaborarea și prezentarea ofertei precum și informații suplimentare pot fi obținute la Consiliul județean Arad, Biroul Administrativ, Arad 310130, B-dul Revoluției nr.75, telefon: 0257-281712, fax: 0257/281600, interior 1207, începând cu data de 19 decembrie 2005, zilnic de luni până vineri, între orele 08.30-09.30.
Costul unui exemplar este de 20 RON, care se vor achita în numerar la casieria instituției.
Data limită pentru solicitarea clarificărilor: 23 decembrie 2005.

6. Data limită pentru depunerea ofertelor: 27 decembrie 2005 ora 12.00 la Registratura Consiliului județean Arad, B-dul Revoluției nr.75, județul Arad.

7. Ofertele vor fi deschise în data de 27 decembrie 2005, orele 13.00. La deschidere pot participa reprezentanți ai ofertanților pe baza unei împuterniciri scrise.

8. Cuantumul garanției de participare este de 500 RON.
Modul de constituire a garanției:
- Scrisoare de garanție bancară eliberată în favoarea Consiliului Județean Arad de către o bancă din Romania,
sau
- Ordin de plată în contul nr.RO81TREZ02124510220XXX, titular Consiliul Județean Arad, deschis la Trezoreria Arad,
sau
- Lichidități depuse la casieria Consiliului Județean Arad.

9. Sursa de finanțare a contractului de achiziții: Bugetul Consiliului Județean Arad

10. Informațiile privind condițiile de eligibilitate, precum și cerințele minime cu privire la capacitatea tehnică și economico-financiară pe care trebuie să le îndeplinească ofertantul sunt precizate în documentația pentru elaborarea și prezentarea ofertei.

11. Oferta este valabilă pe o perioadă de 50 (cincizeci) de zile de la data limită de depunere a ofertelor.

12. Criteriul aplicat pentru atribuirea contractului de achiziții:
Oferta cea mai avantajoasă din punct de vedere tehnico-economic.

13. Nu se acceptă oferte alternative.

14. Nu a fost publicat anunț de intenție.

PREȘEDINTE, ing. Iosif Matula

(c.688/2005)

☛ (Urmare din pag. 17)

REPARAȚII TELEVIZOARE la domiciliul clientului. Telefon 0743.706.080, 0720.090.600. Operativitate - profesionalism. (43203)

REPARAȚII FRIGIDERE, CONGELATOARE, domiciliu, garanție 12 luni. Telefon 242670, 0740.081.123. (41995)

VÂND și MONTEZ DIGI-TV, Ineu, Arad, Pecica, telefon 0742.213.207, 0257/513390. (43127)

RENOVĂM ZUGRĂVIM, 50% REDUCERE, seriozitate, fără alcool. Telefon 271836; 0724.294.692. (43307)

DIVERSE

OFER VALUTĂ, AVANTAJOS, DIRECT 6 LUNI - 1 AN! Telefon 0726.842.692; 0257/279512. (42027)

„ CATERING EXPRES" - vă oferim masa de prânz la sediu-domiciliu. Meniuri de calitate, prețuri negociabile. Telefon 212339, 0720.000.751. (c1121)

Societatea COTU MORII vinde MIJLOACE FIXE în fiecare zi de miercuri, începând cu data de 14.12.2005, ora 10,00. Telefon 511975. (Ag. Ineu, 446)

Consiliul Local al Comunei FRUMUȘENI cu sediul în comuna Frumușeni nr. 423 jud. Arad, organizează licitație publică deschisă în vederea concesionării serviciului public de salubrizare menajeră a comunei. Ofertele vor fi depuse la sediul Primăriei Frumușeni începând cu data de 15.01-25.01.2005. Informații telefon 0257-455250, 455252. (43310)

PRIMĂRIA ORAȘULUI CHIȘINEU-CRIȘ, vinde la licitație publică, vineri 16 decembrie 2005 ora 10, autoturism Dacia 1310, an fabricație 1993. Prețul de începere a licitației 2.016 RON, taxa de înscriere 100 RON. Relații și înscrieri la telefon 350098, 350044. (Ag. Criș, 629)

Resturantul „ROBERTO" organizează ieftin: NUNȚI, BOTEZURI, MESE FESTIVE. Telefon 0722.348.103. (Ag. UTA, 1747)

CITAȚII

Se citează numiții TURC PAVEL, CHIRAZI IULIANA, JURC MIHAI, TURC VASILE, TURC TEOFIL-DĂNUȚ, cu domicilii necunoscute pentru a se prezenta la B.N. Public, str. I. Vidu nr. 2, ap. 1, în data de 21.XII.2005, ora 9,00 în vederea dezbaterii succesiunii privind defuncta mamă TURC ANICA decedată la data de 16.05.2005, cu ultimul domiciliu în sat Cicir nr.16, comuna Vladimirescu, jud. Arad. (43305)

ÎNCHIRIERI

Închiriez SPAȚIU COMERCIAL central, 45 mp, complet amenajat, strada Peneș Curcanu, nr. 36. Telefon 254105, 0742.844.307. (43087)

Închiriem SALON pentru Revelion, 30-40 persoane, Moneasa. Telefon 313039, 0744.579.683. (43321)

Închiriez SPAȚIU COMERCIAL, super amenajat, 160 mp, cu posibilitatea de a fi împărțit în două. Telefon 0722.227.450. (42253)

Închiriez SPAȚIU COMERCIAL în Micălaca 1000 - 2000 mp, depozit, fabrică. Telefon 0722.344.759; 0722.380.551. (43020)

Închiriez 40 mp, strada Unirii, parter, 12.000.000 lei. Telefon 0727.860.288. (42867)

Închiriez apartamente 1-2-3-4 camere, 100-200-350 Euro. Telefon 0747.982.469. (41769)

Ofer SPAȚIU COMERCIAL, amenajat, ultracentral, pentru închiriat, 128 mp. Telefon 0722.344.810. (43118)

ÎNCHIRIEZ SPAȚIU ÎN HALE, pretabil pentru PRODUCȚIE/DEPOZIT, în suprafețe de 500, 1000, 2000 ... 8000 mp, în Calea Zimandului (fosta Avicola) vis-a-vis de METRO. Telefon 0744.857.372; 0745.040.177. (43147)

Închiriez apartament două camere, cartier Alfa, renovat, nou, tot termopan. Telefon 0744.861.326. (43152)

Închiriez apartament 1, 2, 3, 4 camere, 100 - 200 - 350 Euro. Telefon 0727.982.469. (43204)

Închiriez apartament 3 camere, Micălaca, zona 300, complet utilat. Informații 0745.628.724. (43211)

Închiriez spațiu comercial ultracentral, Piața Avram Iancu, nr. 14, 90 mp, utilități, super amenajat, ideal agenție bancară, agenția asigurări, reprezentanță firmă, farmacie. Telefon 0744.621.964. (43240)

Închiriez spațiu comercial ultracentral, 70 mp, superamenajat, Eminescu 12. Telefon 0722.344.705. (42823)

Caut să închiriez apartament 1 - 2 camere, termen lung, mobilat. Telefon 255733, 0741.150.158. (41169)

Ofer spre închiriere apartament 3 camere, complet mobilat, condiții bune. Telefon 0741.150.158, 0741.150.166. (41169)

Primesc fată în gazdă, zona Podgoria. Telefon 0743.028.786. (43051)

Ofer spre închiriere apartament 2 camere, mobilat, contorizat, ultracentral. Telefon 0721.375.633, 286393. (43247)

Închiriez apartament 2 camere, strada Praporgescu, telefon 0723.319.274. (43218)

Primesc una fată în gazdă, zona gării. Telefon 252664. (43207)

Închiriez apartament 2 camere, zona Banu Mărăcine. Informații telefon 256767, 0724.785.335. (43157)

Primesc în gazdă o fată sau o femeie fără obligație. Telefon 0740.538.368. (43259)

Primesc în familie elevă - studentă. Telefon 261839. (43276)

Închiriez apartament 3 camere, ultracentral, mobilat complet, și apartament 4 camere, mobilat, zona A. Vlaicu. Informații la telefon 0722.274.825. (43293)

Dau în chirie apartament 2 camere. Micălaca. Telefon 276533 după ora 19,00 0746.174.540. (43312)

Închiriez SPAȚIU COMERCIAL 86 mp, str. Eminescu, modern amenajat. Telefon 0744.784.910. (43294)

Închiriez casă pe strada Constantin Brâncoveanu (fosta Scărișoarei) pe șoseaua principală, pentru firmă pe termen lung. Telefon 0722.175.442. (43319)

Dau în chirie garsonieră ne/mobilată, 100 Eu. Telefon 0726.289.694. (43322)

Dau în chirie 3 camere Z-turi, nemobilat. Telefon 0726.289.694. (43322)

Dau în chirie, 3 camere mobilat, Micălaca, 200 Eu. Telefon 0726.289.694. (43322)

Dau în chirie, 1 cameră central (pt. birou), 100 Eu. Telefon 0722.606.527. (43322)

Dau în chirie, 2 camere, mobilat lux, Podgoria, 200 Eu. Telefon 0726.289.694. (43322)

Închiriez garsonieră în Micălaca. Telefon 0724.679.709. (43337)

Ofer spre închiriere SPAȚIU COMERCIAL ULTRACENTRAL, pe strada Eminescu, amenajat, 40 mp. Telefon 0745.666.208, 0788.775.268. (43350)

PIERDERI

Pierdut carnet șomaj seria nr. 500122, eliberat de Forțele de Muncă Sebiș, pe numele Betea Nicolae, Hălmăgel 49. (Gurahonț)

Pierdut legitimație de transport, eliberată de CTPA, liber pe tramvai, pe numele PETRILA FLOARE. O declar nulă. (43282)

Pierdut legitimație călătorie gratuită, eliberată de CTP Arad, pe numele COSTEA NEAGA. O declar mulă. (43287)

Pierdut legitimație de călătorie, eliberată de CTP Arad, pe numele BUNACIU - SERE LUCIA. O declar nulă. (43315)

Pierdut legitimație de călătorie, eliberată de CTP Arad, pe numele FUSS IOANA. O declar nulă. (Ag. UTA, 1746)

DECESE

Anunțurile de deces se publică gratuit !

Lacrimi de durere și mii de flori se aștern pe mormântul celei care a fost

BOCȘA PETRONELA,

cea mai iubită bunică și mamă. Dumnezeu s-o primească pentru veșnicie la dreapta Lui. Înmormântarea va avea loc azi, ora 14, în localitatea Șofronea, în ziua în care ar fi împlinit 91 ani. Familia îndurerată.

Îndurerata familie anunță cu durere decesul iubitului nostru

HAIDU ALEXANDRU,

tată, soț și bunic, în vârstă de 69 de ani. Dumnezeu să-l odihnească în pace. Relații privind înmormântarea la telefon 0724.943.200.

Cu durere în suflet anunțăm decesul celui care a fost tată, bunic și străbunic

BABEC ILARION.

Dumnezeu să-l ierte și să-l odihnească în pace! Fiul AUREL cu familia, fiica VIORICA cu familia și fiica ASTRA VICTORIA. Înmormântarea va avea loc azi, 14 decembrie 2005, la ora 13 la cimitirul Eternitatea.

Cu inimile sfâșiate de durere anunțăm trecerea fulgerătoare în neființă a celui care a fost iubit tată, soț și ginere

colonel
GHEȚIE AVRAM.

Trupul neînsuflețit se află depus la Casa Armatei Arad. Înmormântarea va avea loc, joi 15 decembrie 2005 la ora 13,00, cu plecarea cortegiului de la Casa Armatei spre Cimitirul Micălaca. În veci nemângâiați soția DELIA, fiica ROMINA și soacra EMILIA.

CONDOLEANȚE

Suntem alături de colega noastră EUGENIA PECICAN în greaua suferință pricinuită de decesul tatălui său, și-i transmitem sincere condoleanțe. Dumnezeu să-l ierte și să-l odihnească în pace. COLECTIVUL SERVICIULUI PRESTAȚII SOCIALE. (43260)

Sincere condoleanțe familiei KUCSERA. ASOCIAȚIA PROPRIETARI, BLOC 317, scara A + B. (43264)

Colectivul Unității Primire Urgențe al Spitalului Clinic Județean Arad este alături de colegul lor HUZUR DORU, în greaua încercare pricinuită de decesul bunicului său. Sincere condoleanțe! (43275)

Un ultim omagiu fostei profesoare

LUCEA STELA

și sincere condoleanțe familiei îndoliate din partea COLECTIVULUI DE CADRE DIDACTICE DIN LICEUL NĂDLAC. (43281)

Duminică, 11.XII.2005, s-a stins din viață, după o lungă și grea suferință, profesoara de limbă română

EUGENIA DRAGOMIR.

Odihnească-se în pace! EVA SEBESTYEN-BUCUR. (43317)

Colectivul de cadre didactice de la Grupul Școlar „J. Gregor Tajovsky" din Nădlac își exprimă regretul pentru dispariția neașteptată a celei care a fost

profesoara
LUCEA STELA,

formatoare a zeci de generații de tineri nădlăcani. (Nădlac, 80)

Suntem alături de familia GHEȚIE în marea durere pricinuită de moartea celui care a fost

lt. col.
GHEȚIE AVRAM,

și le transmite, sincere condoleanțe! Familia CĂTĂNICI. (43344)

Împărtășim durerea familiei GHEȚIE în momentele grele prin care trece. Sincere condoleanțe din partea COLECTIVULUI U.M. 01249 Arad. (43343)

HARI, adio prieten drag! Vom fii mereu alături de DELIA și ROMINA, atât de îndurerate și înlăcrimate. CARMEN, LIANA și IONUȚ. (43332)

Uitarea nu va șterge niciodată amintirea bunului nostru coleg plecat pe drumul veșniciei,

GHEȚIE AVRAM.

Te vom purta mereu în suflet, familiile GROS, DUMITRESCU și DUCA. Împărtășim durerea familiei și le transmitem sincere condoleanțe. (43334)

COMEMORĂRI

Azi se împlinesc 7 ani de când scumpa noastră mamă

STOICA ELENA,

ne-a părăsit și 6 luni de când scumpul nostru frate,

STOICA COSTEL

ne-a lăsat singuri. Nu vă vom uita niciodată, vă plângem cu dor MARIUS din Spania, GIGI din Arad, MARIANA, CRISTINA și MARICICA, OVIDIU și ALIN din Cuvin, GEORGE din Lipova. (43165)

Reamintim pentru o clipă celor care au cunoscut-o și au iubit-o pe

AVĂDANI IRINA ELISABETA
născută PANDI.

Că azi 14 decembrie 2005 se împlinește un an de la trecerea ei la cele veșnice. Ne rugăm la Dumnezeu s-o ierte și să-o odihnească în pace. MĂRIOARA și copii, DĂNUȚ și CORINA. (43162)

Se împlinesc 2 ani, de când s-a stins din viață dragul și bunul nostru soț, tată, socru și bunic,

JUNC AUREL.

Dumnezeu să-l odihnească. (43266)

14 decembrie 2004, ziua în care ne-ai părăsit anul trecut, dar dorul de tine și durerea din inimile noastre au rămas. O clipă de aducere aminte pentru cea care a fost mamă, soție, fiică, soră și noră

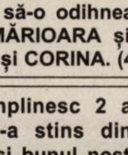

CENĂDAN NICOLETA.

Familiile BUTA și CENĂDAN. (43324)

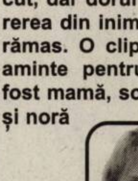

Lacrimi și durere pe tristul tău mormânt, la 1 an în 14 decembrie de la plecarea dintre noi a celei care a fost

NICOLETA CENĂDAN.

Pentru dragostea cu care ne-ai înconjurat îți datorăm amintire veșnică. Dumnezeu să te odihnească în pace, suflet blând. Fiul RADU, SOȚUL, MAMA, TATA, FRATELE și SOACRA. (43334)

Se împlinesc 3 ani de la moartea celui care a fost

TĂMAȘ IOAN

din Zărand. Dumnezeu să-l odihnească. Îl vor plânge părinții, fratele și nepotul NELU. (43262)

SERVICII FUNERARE

IN MEMORIAM „KUKI”

SERVICII FUNERARE COMPLETE

Str. M. Eminescu nr. 4
ÎN CURTE
Tel.: 211.929 - 0723.343.964
www.memoriamkuki.com

MAGAZIN DESCHIS LA ORICE ORĂ

OFERĂ

SICRIE
ACCESORII FUNERARE
TOALETAT-ÎMBĂLSĂMAT
CAPELĂ - Capela Demian
COLACI-COLIVĂ

NOU !!! ÎNCHIRIEM CAPAC SICRIU FRIGORIFIC

GRATUIT TRANSPORTUL sicriului la domiciliu în Arad

REDUCERE 20 % la sicriu clienților care fac toate serviciile cu firma.

TRANSPORT intern și internațional LA CELE MAI MICI PREȚURI

INTERMEDIEM INCINERĂRI

Plata se poate efectua și după încasarea ajutorului de înmormântare.

ISO 9001

sc NOSFERATUM srl
Servicii Funerare
tel. 270.437; 0744/554.874
www.nosferatum.ro

Pachete promotionale cu preturi incepand de la 290 RON - TVA

nou

Pachetul cuprinde : sicriu, respete, cruce, igienizat, imbalsamat, transport local.

Reducere 10% pentru pensionari.

- cosmetizare, incinerari
- capela cu circuit inchis
- organizare de parastase
- coroane, jerbe, aranjamente florale la pret de producator
- mari reduceri la transportul intern si international

Str.Ghiba Birta nr.26
(lângă Piata M.Viteazu)

RO STYL COMPANY
Servicii Funerare

magazin deschis și noaptea

Arad, str. M. Eminescu 22
(peste drum de Artex)
tel. magazin 214.422,
tel. patron 0744.690.121
firmă care produce și livrează sicrie în toată țara

OFERĂ

- sicrie de la **1.000.000 lei** (sicriu adult) până la sicriu model american
- toate articolele necesare pentru înmormântare
- cortegiu, transport în țară și străinătate cu mașini speciale (nu cu microbuze) la prețuri negociabile

GRATUIT

- transport sicriu gol la domiciliu în Arad

SPĂLAT, ÎMBRĂCAT PENTRU DECEDAȚII DIN SPITALE

REDUCERE
10 % din VALOAREA FACTURII clienților care au mai lucrat cu firma noastră

Plata după încasarea ajutorului de înmormântare

la CORAURA

tel: 270525

SUPER OFERTĂ

Programe 100
Teletext
Garanție 3 ani

Cantitate rufe 5Kg
Sistem antipicurare
Garanție 3 ani

9.990.000 Lei

999 Ron

(c.806/2004)

RATE NUMAI CU BULETINUL APROBARE PE LOC

RENT-A-CAR
SCOALA DE SOFERI
ACUM SI IN RATE

Arad, Calea A. Vlaicu [illegible]
[illegible]
Tel. 0720.000.708
[illegible]
Fax. [illegible]

(c.1037/2005)

S.C. SUNTECH S.R.L.
EXECUTĂ ȘI MONTEAZĂ

JALUZELE

- Orizontale
- Verticale
- Rulouri geam exterior
- Usi pliante
- Cabine de dus
- Porti de garaj

Toate de o calitate superioară și prețuri fără concurență.

Tel. 0744.919.756
0726.219.132
Magazin prezentare
GEMI CENTER orar 9-17
Micălaca - ARAD

Decorează-ți casa de sărbători cu JALUZELE verticale
ACUM ai 10% REDUCERE

Decupează și prezintă acest anunț și beneficiezi de oferta valabilă 15 nov.-31 dec. 2005

(6789569)

AMA GRUP INTERNATIONAL

o anvelopă pentru fiecare

OFERTA AGRICULTORULUI

ANVELOPĂ TRACTOR SPATE
1400-38/8 PR DANUBIANA

PREȚ VÂNZARE: 798 RON (7.980.000 lei vechi)

Arad, str. Câmpul Liniștii nr. 1 (fost TOFAN GRUP), telefon: 27.02.62

(C.A.1366/2005)

CASA ORĂȘENEASCĂ DE CULTURĂ CHIȘINEU-CRIȘ

ORGANIZEAZĂ

REVELIONUL TINERETULUI

Prețul unui tacâm 55 RON (550.000 LEI)

Relații și înscrieri la directorul Casei de Cultura Chișineu-Criș, d-nul BIRTA LUCIAN, telefon 350 542; 0742 877 008.

(com.628/Ag. Criș)

S.C. PRETIZION 2005 S.R.L

Lichidare de STOC

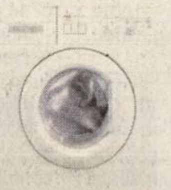

DOAR 399 RON

CÂMPUL LINIȘTII 1 (în curtea VĂMII)

400 rot/min.

Informații tel. 0724.027.015

(6789639)

CLUB BRAVO

CONNEX vodafone

Lucrăm pentru Moș Crăciun!
De aceea, îți facem cadou:

1000 telefoane Sharp Ferrari

50% reducere la abonament un an întreg

6 luni tarif [illegible]*

Până la **50%** reducere la telefoane

20 de minute naționale lunar pe viață*

SAGEM My-x1 Trio
5 $
NOKIA 1100
10 $
NOKIA 1101
12 $
PHILIPS 160
12 $
SAMSUNG X450
78 $
SAMSUNG X640
109 $

AVEM OFERTA POTRIVITA PENTRU TINE

www.clubbravo.ro

ARAD - strada Lucian Blaga nr.2, magazin Aradul parter, telefon 0357 405 581
CHISINEU CRIS - strada Infratirii nr.71, telefon 0257 351 707

(C.A 1398/2005)

SE CONVOACĂ ADUNAREA GENERALĂ EXTRAORDINARĂ a S.C. AGROSERVICE 3 CURTICI S.A.

pentru data de 28 decembrie 2005, ora 10 la sediul societății comerciale cu următoarea

ORDINE DE ZI:

1. Majorarea capitalului social în conformitate cu prevederile Legii 302/2005.
2. Aprobarea vanzării de active deținute de societate.

(6789635)

TRINITY Industries Inc., cu sediul in Dallas, Texas, este una din cele mai mari companii industriale, cu o gama larga de produse. Trinity isi desfasoara activitatea in cinci segmente principale: vagoane-marfa, barje, leasing si management, produse pentru constructii si produse industriale.
ASTRA VAGOANE ARAD este o unitate de productie parte din *Trinity Rail GmbH, divizia europeana ce isi desfasara activitatea in domeniul materialului rulant, si* **Liderul european** in proiectarea si fabricarea de vagoane-marfa, avand 7 unitati in Europa si aproximativ 2000 de angajati.
In vederea consolidarii echipei din Departamentului de Traduceri, cautam candidati pentru urmatorul post:

COLABORATOR
TRADUCATOR/TRANSLATOR
- LIMBA SLOVACA/CEHA -

Responsabilitati:

- Traduce documente in si din limba slovaca/ceha pe care le primeste din partea tuturor departamentelor
- Participa ca translator la tratativele tehnice si comerciale cu partenerii straini
- Insoteste in calitate de translator delegatii straini in vizita in Astra
- Efectueaza deplasari in delegatii, daca este nevoie

Cerinte:

- Cunosterea foarte buna a limbii slovace
- Cunostinte de operare PC –MS Office
- Cunoasterea terminologiei tehnice reprezinta un avantaj
- Disponibilitate pentru program prelungit

Daca sunteti interesat, va rugam trimiteti CV-ul mentionand postul pentru care candidati, la adresa noastra: str. C. Aurel Vlaicu nr.29-31, prin fax la 0257-250169 sau prin e-mail, resurseumane@trinityraileurope.com pana la 19.12.2005.
Pentru informatii suplimentare, va rugam sa ne contactati la tel. 202296 (Nicu Crisan) sau 0723-542 902 (Nicoleta Viruzab).

TRINITYRAIL

(com./12.2005)

Atenție, agricultori! Servagromec Arad S.A.

comercializează tractoare din gama 47-77 CP aparate și utilaje agricole în condiții deosebit de avantajoase:

- *Subvenționare cu 45% pentru tractoare și utilaje agricole*
- *Subvenționare cu 60% pentru motocositori, greble, aparate de muls, tocători furaje*

Informații la sediul societății Arad, str. M. Kogălniceanu 22 tel. 0257/280.712 fax 0257/281.048 luni-vineri între orele 9-15.

(com./12.2005)

SANPAOLO IMI BANK ROMANIA
SANPAOLO
VĂ PREZINTĂ
CREDITELE PERSONALE
ÎN LEI
PERIOADA DE CREDITARE
PÂNĂ LA 20 DE ANI
Destinaţia creditului
NU TREBUIE
justificată faţă de Bancă
Informaţii suplimentare
ARAD, B-dul. Revoluţiei, Nr. 88
TELEFON: 0257 / 308.230

ADEVĂRUL
Cotidian independent Arad
20 pagini JOI, 15 DECEMBRIE 2005 70 bani (7.000 lei)
Anul XVII, nr. 4700 E-mail: adevarul@arad.ro
Publicaţie auditată de BRAT
Tiraj mediu zilnic vândut: 27 845

ASTRA
ASTRA VAGOANE CĂLĂTORI
Singurul producător de confort din domeniu
Str. Petru Rareş 1-3
Tel: 233.651 Fax: 258.168
e-mail: astra.calatori@astrac.rdsar.ro

Alergând după alte speranţe

Tristan Mihuţa

Sondajele de opinie din ultima vreme – am avut parte de două sondaje în nici o săptămână – merită mai multă atenţie decât le-a fost acordată. Interesantă ni se pare, bunăoară, evoluţia din clasamentul partidelor. Alianţa DA, cum bine se ştie, a pierdut opt procente şi, curios lucru, nici măcar un procent nu a intrat în contul celui mai important partid din opoziţie, adică la PSD. În schimb, constatăm că PRM a crescut în ochii românilor exact cu cele opt procente care lipsesc liberalilor şi democraţilor. De ce au pierdut aceştia? De ce nu a profitat PSD de scăderea „aliaţilor"? De ce a crescut PRM?

Căderea Aliaţei DA nu are raţiuni absconse. Ea este indiscutabil legată de prestaţia actualei guvernări. După promisiunile din campania electorală şi captivaţi de urarea lui Traian Băsescu („Să trăiţi bine !"), românii au privit cu nădejde spre guvernarea instaurată sub patronajul lui Călin Popescu Tăriceanu şi supervizată riguros de noul preşedinte al ţării. Aşa se explică de ce Alianţa DA a urcat vertiginos în sondajele din ianuarie şi februarie, dublând pur şi simplu procentele pe care le obţinuse la scrutinul din noiembrie 2004. A trebuit să treacă un an pentru ca mulţi dintre cei care priveau cu speranţă spre ziua de mâine să priceapă că nădăjduiesc inutil. Guvernarea a mers din bâjbâială în bâjbâială. Mulţi dintre componenţii cabinetului Tăriceanu n-au fost şi nu sunt la înălţimea funcţiilor. Armonia aparentă din preajma alegerilor şi de după preluarea puterii s-a dovedit a fi o perdea de fum, în spatele căreia se duceau lupte intestine crâncene - între cele două partide, dar şi între taberele aceluiaşi partid. Discordia a atins paroxismul atunci când Traian Băsescu şi-a pierdut răbdarea şi s-a arătat, repetat, profund nemulţumit de prestaţia premierului Tăriceanu. În tot acest timp, ţara vedea că puterea este neperformantă.

(Continuare în pagina 6) ☛

Praktiker la Arad

Praktiker
Praktiker
Gala CATERING

Pag. 12

După Bucureşti, Cluj Napoca, Ploieşti, Timişoara, Braşov, Bacău, Oradea, Constanţa şi Craiova, Aradul se poate mândri, de astăzi, cu existenţa unui magazin Praktiker, investiţie ce se ridică la 7 milioane de euro. Grupul german Praktiker se numără printre liderii segmentului de do-it-yourself pe piaţa europeană.

Mâine, 16 decembrie, de la orele 19, în parcarea recent inauguratului magazin Praktiker va avea loc concertul trupei Vama Veche. În deschidere, trupa orădeană Blackbeers va susţine un concert de rock irlandez.

G. K.
Foto: Şt. Matyaş

Creşte preţul gazelor

- De la 1 ianuarie 2006 vom plăti mai mult cu 17 la sută pentru gazul consumat
- Guvernul a anunţat un pachet de măsuri sociale ce vizează consumatorii casnici

Pag. 12

ABONEAZĂ-TE la ADEVĂRUL
PENTRU CA TU SĂ FII BINE INFORMAT!
Abonamente se pot face atât la factorii poştali, cât şi la oficiile poştale din fiecare localitate.
Preţul abonamentului este de 100.000 lei/ 10 lei noi

Daruri de Crăciun, la Expo Arad

◆ Ultimul târg arădean din acest an

MARQUETRY ART ARAD

Pag. 13

Foto: Şt. Matyaş

Eveniment plastic la Muzeul de Artă:

Expoziţia de grafică a artistului Constantin Catargiu

Expoziţia graficianului timişorean Constantin Catargiu de la Muzeul de Artă din Arad se înscrie într-un program coerent al muzeului arădean de integrare în circuitul artei contemporane româneşti. Este ceea ce a remarcat, cu mărturisită satisfacţie, criticul de artă Alexandra Titu, la vernisajul de ieri al expoziţiei, precizând că astfel Muzeul de Artă din Arad devine un nucleu al artei contemporane pe harta României.

Cătălina Latu

(Continuare în pagina 12) ☛

Camera de Comerţ, Industrie şi Agricultură a Judeţului Arad
invită agenţii economici
la festivitatea deosebită ocazionată de
Inaugurarea Pavilionului B al EXPO ARAD INTERNAŢIONAL
şi de
Finalizare a COMPLEXULUI EXPOZIŢIONAL ARAD
Festivitatea va avea loc astăzi 15.12.2005, la orele 16 la Complexul Expoziţional din Calea A. Vlaicu FN, în PAVILIONUL B.
Nicolae Băcanu - Preşedinte
(C.1888/2005)

Inchiriez HALE-DEPOZITE-1300m 0721 269 706 338 244
(c.980/2004)

Meditația zilei

„Orice om trebuie să caute pacea atâta vreme cât are speranța de a o obține"

(Thomas Hobbes)

Calendar

Joi, 15 decembrie

Astăzi, Soarele răsare la ora 7 și 45 de minute și apune la ora 16 și 36 de minute. Au trecut 348 de zile din acest an. Au mai rămas 17 de zile până în 2006.

Praznicul zilei: Biserica ortodoxă: Sf. Prooroc Agheu; Sf. Mc. Marin; Sf. Teofana împărăteasa. **Biserica greco-catolică:** Sf. Pf. Agheu. Biserica catolică: Adelaida, Agheu, Marin, Teofana

A venit barza!

Pintea Beatrice, Dolha Răzvan, Dilo Gabriela, Teodorescu David, Bărbătei Flavius Robi.

Au plecat dintre noi!

✝ **Szavay Etelca (1921), Fabian Elisabeta (1941), Zsoter Vilmoș (1925), Papp Elisaveta (1921), Vaida Pavel (1936), Sandu Floare (1932), Gacichevici Olga Maria Rodica (1941).**

„Adevărul" vă ascultă

☎ La telefonul 280944, între orele 9,00-12,00

☎ **A. Cantacuzin,** din Arad, atrage atenția Administrației Publice Locale că str. Ghe. Barițiu nu este iluminată deloc. Această problemă, asociată cu gropile peste care dai la tot pasul, face din viața locatarilor acestei străzi un adevărat calvar, după lăsarea serii.

☎ **M. C.** din Arad este indignată de felul în care controlorii/agenții de pază care verifică biletele și abonamentele pe tramvaie, hăituiesc călătorii, în special copiii și bătrânii. **„Am urcat cu fetița mea de zece ani în tramvai. Eu am abonament, iar ea avea bilet. Eu m-am așezat pe scaun, iar ea s-a dus să composteze biletul .În câteva secunde s-a întors înapoi pentru că nu a știut să composteze biletul. (Nu a știut pentru că în acel tramvai era noul model de compostor, care nu avea instrucțiuni de folosire.) Până să mă ridic eu și să merg la compostor, a și apărut controlorul (Parcă stătea la pândă!). Degeaba am încercat să-i explic care e situația, că nu am avut cui. Mi-a zis că trebuie să plătesc amenda. A oprit tramvaiul între stații și m-a dat jos, cu toate că l-am rugat să-mi ia banii de amendă în tramvai, pentru că mă grăbeam foarte tare la gară. (Iar pe tichetul ce mi l-a dat chiar scrie că a fost eliberat în mijlocul de transport!) A refuzat și ne-a dat jos. Mi-a luat buletinul, l-am rugat și eu să se legitimeze. Nu a vrut, mi-a spus că el este «P 156»** (De la Agenția Detectiv „P&P" - n.r.). **S-a purtat foarte urât, mi-a zis «dă banii, mă!», de parcă eram ultima prostituată de pe stradă... (Ce să le mai spui, că ei erau patru, eu eram singură cu fetița!). I-am plătit amenda de 250.000 de lei. Dar nu mi-a mai înapoiat biletul cu două călătorii pe care n-am mai apucat să-l compostăm. De ce, doar eu am dat banii pe el și era nefolosit?! Până când se mai continuă cu asemenea practici? Până când continuă să își bată joc de noi? De ce nu se lasă un timp de 30 de secunde - de exemplu - de la momentul urcării în tramvai până la momentul compostării? De ce le este permis acestor oameni să se poarte ca la vânătoare și să hăituiască bătrânii și copiii?"**

☎ **Ion Ambruș** din Arad este administrator al blocului 11 de pe strada Fluturilor și dorește să „mulțumească" firmei „Andromeda" pentru calitatea serviciilor pe care le-a efectuat la conducta de încălzire. **„După 15 septembrie au schimbat conducta de încălzire, lăsând în fața blocului o mizerie de nedescris. Dar nu aceasta ar fi marea problemă. Ci faptul că de atunci, încălzirea merge mai prost ca înainte: vine foarte multă mizerie pe conductă, se înfundă sitele de la contorul de încălzire, iar dacă nu le desfundăm de două ori pe zi, apartamentele de la extremitățile blocului rămân fără căldură. Am făcut sesizări la Arterm, dar ne-au spus că nu e treaba lor, ci a celor de la Managementul Parcului de Contoare. Cei de MPC sunt foarte amabili și au venit de câte ori i-am solicitat. Dar asta nu e o rezolvare a problemei. Cui să ne adresăm?"**

Lucian Barniciu, director general al CET Arad răspunde: **„Trebuie să ia legătura cu cei de la Dispeceratul de termoficare, la numărul de telefon 231367. CET are în permanență o echipă de intervenție. Dacă problema apare zilnic, să-i solicite zilnic, iar echipa de intervenție se va deplasa de câte ori este nevoie, până când problema se rezolvă și sita nu se mai înfundă."**

Redactor de serviciu.
Diana Duțu

Meteo

Vremea va fi închisă. Cerul va fi noros. Local vor cădea precipitații predominant sub formă de ninsoare. Izolat vor fi condiții de polei. Vântul va sufla în general slab.

Temp. max.: -1 la 2°C
Temp. min.: -4 la -2°C.

Horoscop

Joi, 15 decembrie

Berbec (21.03-20.04) Vă angajați într-un nou proiect care ar putea să vă aducă avantaje materiale substanțiale, dar nu veți mai avea timp liber.

Taur (21.04-20.05) Nu sunteți multumit de nimic și vă enervați repede. Nu vă descărcați nervii pe cei din jur!

Gemeni (21.05-20.06) În prima parte a zilei, aveți tendința să le căutați tuturor nod în papură. Seara petreceți momente plăcute alături de partenerul de viață.

Rac (21.06-22.07) S-ar putea ca o persoană apropiată să vă dezamăgească. Sunteți foarte energic și împrejurările vă sunt favorabile.

Leu (23.07-22.08) Sunteți îngrijorat din cauza problemelor financiare. Vă puteți baza pe ajutorul unei persoane mai în vârstă. Ascultați sfaturile partenerului de viață!

Fecioara (23.08-22.09) Este posibil să vă certați cu o colegă de serviciu, despre care aflați că vă bârfește. Păstrați-vă calmul și ascultați-vă intuiția!

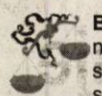

Balanța (23.09-22.10) Revine în actualitate o problemă sentimentală mai veche și s-ar putea să vă certați cu partenerul de viață. Gândiți-vă bine înainte de a face acuzații! Nu acționați sub impulsul momentului!

Scorpion (23.10-22.11) Nu vă ambiționați să vă rezolvați singur toate problemele. Sunteți obosit și este cazul să acceptați ajutorul prietenilor.

Săgetător (22.11-21.12) O rudă mai în vârstă vă atrage atenția că nu vă purtați corect. Vă sfătuim să fiți prudent, ca să evitați deziluziile și certurile.

Capricorn (22.12-19.01) Dimineața aveți sentimente contradictorii în ceea ce privește problemele profesionale și de familie. După-amiază reușiți să vă limpeziți puțin gândurile și petreceți momente plăcute în familie.

Vărsător (20.01-20.02) S-ar putea să plecați într-o călătorie. Deși aveți tendința să cheltuiți cam mult, aveți șanse să obțineți mari satisfacții.

Pești (21.02-20.03) Sunteți energic și aveți dispoziția necesară pentru a rezolva o problema partenerială mai veche. S-ar putea să vă dezamăgească un prieten în care ați avut mare încredere. Vă sfătuim să nu puneți la suflet.

Rețeta zilei

Pizza cu zacuscă

Pentru aluat ai nevoie de : 350 g făină, drojdie cât o nucă, 1 linguriță margarină, 1 ceașcă apă caldă , sare.

Pentru sos ai nevoie de: 250 ml suc de roșii, 3 căței de usturoi 1 ceșcuță ulei,2 lingurițe pastă de ardei, 2 lingurițe oregano 1 ceșcuță apă clocotită, sare.

Pentru umputură ai nevoie de: 1 ceapă, 1 borcan zacuscă de ciuperci sau de vinete, ulei, 1 felie cașcaval de post.

Cum procedezi: Frămânți un aluat de pâine din făină, drojdie și apă călduță. Pui și un praf de sare și margarina încălzită și întinzi aluatul într-o tavă unsă cu margarină și tapetată cu făină și-l dai la cuptor pentru 10 – 15 minute. Când este aproape copt, îl înțepi cu furculița și torni deasupra **sosul pe care îl pregătești astfel:** amesteci sucul de roșii cu usturoiul pisat, uleiul, pasta de ardei, oregano, sare și apă clocotită. Călești apoi ceapa tocată, adaugi zacusca, mai lași puțin pe foc și pui compoziția peste aluatul de jumătate copt. Dai din nou pizza la cuptor, pentru încă 15 minute. Când pizza e gata, razi cașcavalul de post și mai dai puțin la cuptor.

Comenzi taxi

☎ ALFA PLUS 949; 349.349
☎ TAXI ALFA 945; 22.88.88; 25.25.26; 0723-200.301; 0745-50.60.70
☎ TAXI ARAD 940; 0722-755.440; 0740-252101
☎ STAR 212.222; 0722-361.011; 0745-645.645
☎ FAVORIT 280.000; 281.111; 0740-083.333; 0724-409.992
☎ EUROPA 275.555; 0723-677.555; 0744-828.163
☎ VALI DIESEL 280.705; 280.100
☎ MIRCO MILI 230.530; 230.730; 0740-152.828; 0723-062.366
☎ DELMAR 229.220
☎ TAXI VERBIȚĂ 944; 0726.336.969; 0741.200.300;

Reclamații privind difuzarea ziarului se pot face la telefonul 280.318, între orele 9-16.

Utilitare

PIEȚE, TÂRGURI

Astăzi, este zi de piață agroalimentară la Curtici, Sebiș, Bata, Cermei, Zădăreni, Ghioroc, Săvârșin, Secusigiu, Sântana, Târnova, Zăbrani, Zerind. Tot astăzi au loc târguri săptămânale la Curtici, Sebiș, Cermei, Săvârșin, Secusigiu, Zerind.

Mâine, vineri, se desfășoară târguri săptămânale la Ineu, Șepreuș, Simand.

PRIMĂRIA MUNICIPIULUI

Program de relații cu publicul (camera 5) luni-vineri între orele 8-20. Tel. 284.744, tel. centrală 281.850.

FARMACII DE SERVICIU

✦ Farmacia **REMEDIUM** Arad, B-dul Revoluției nr. 52-54. Program luni-vineri: 7,30-20,00; sâmbătă 8,00-14,00. Telefon 233.195.

✦ Farmacia **„OMNIAFARM",** Calea Aurel Vlaicu, Bl. Z28, cu program zilnic de la orele 8,00-22,00. Telefon 271.724.

TRICHINELOSCOPIE

Vetagrica SRL, Bdul Iuliu Maniu nr. 84 efectuează examen trichineloscopic zilnic: 8,00-17,00, sâmbătă 8,00-13,00. Duminică 8,00-11,00. Telefon 256089.

✦ **Spitalul Clinic Județean Arad** are un nou număr de telefon: **220000; 220001; 220002; 220003**

URGENȚE STOMATOLOGICE

✦ Cabinetul de pe str. Crișan (în spate la Gionelli) are program non-stop. Telefon: 253794.

✦ **POLICLINICA DR. TURCIN:** zilnic, orele 8-20. Telefon 285510, 250332. Cabinete: cardiologie, interne, chirurgie, chirurgie plastică, boli infecțioase, ginecologie, ORL, oftalmologie, neuropsihiatrie, ecografie, medicina muncii, fizioterapie, fișe auto/port armă.

ÎNTRERUPERI CURENT

Joi, 15 decembrie: h 9-14: Micălaca bl.329, 330, str. L. Rebreanu (între A. Șaguna și Oituz), Gh. Doja (între L. Rebreanu și I. Rațiu), str. T. Vladimirescu, A. Mureșan, Grozescu, str. Bălcescu nr. 22; **h 10-12:** str. A. Șaguna (între Sinaia și Bella Bartok), str. I. L. Caragiale (între O. Goga și Episcopiei). **În județ: h 9-15:** Iratoș - parțial, Șiștarovăț - total, Cuvejdia - total, Coșari (Timișoara) - total.

Vineri, 16 decembrie: h 9-14: Micălaca bl.331, 326, str. L. Rebreanu (între A. Șaguna și Oituz) și Gh. Doja (între L. Rebreanu și I. Rațiu), str. N. Bălcescu nr. 22, 4. **În județ: h 9-15:** Vărădia (zona Consiliu și Școala Specială) - parțial.

CITIRE APOMETRE

Joi, 15 decembrie: Blocuri 102-150, 151-200, 301-325, 501-550, 601-620 Micălaca, I. Lengyel, Busuioc, Fluierului, Z. Moricz, Bradului, Zmeurei, Tismana, S. Bocu, Predeal, Fluturilor, Lăcrămioarelor, Ciorogariu cu soț, Oituz fără soț, Eroul Necunoscut, 9 Mai, Romei, Dreptății, Frăției.

Vineri, 16 decembrie: Blocuri 7-39 Pasaj, 102-150 Miorița, 201-255, 326-367, 501-550, 551-585, 701-734, Micălaca; Blocuri A, X Vlaicu; Blocuri: Calea 6 Vânători, Roșiori, Zona Gării, Avrig, M. Costin, Aleea Azuga, Peneș Curcanul; Blocuri Faleza Sud; Blocuri: Calea Romanilor, Patria, Moților, C. Coposu, I. Grozescu, T. Vladimirescu, Ghiba-Birta; Pășunii, Gherghinei, Digului, Duca-Vădă, T. Brediceanu, Nufăr, L. Rebreanu, Podului, Cuptorului, Dumbrava Roșie, Bulgară, Vadului, Rosmarinului, Lungă, Târgoviște, Weitzer.

ADMINISTRAȚIA FINANȚELOR PUBLICE

Administrația Finanțelor Publice a municipiului Arad: Asistență contribuabili - telefon 280.633, 280.733, int. 198 (persoane fizice) și 129 (persoane juridice) int. 166 (relații publice) între orele 8,00-16,00. Informații suplimentare la www.finantearad.ro

APEL UNIC DE URGENȚĂ (SALVARE, POLIȚIE; Pompieri) 112

S. C. DISTRIGAZ-NORD S. A. TÂRGU MUREȘ

Sucursala de Distribuție a Gazelor Naturale Arad, Dispeceratul permanent tel: 218.928; 256.928

VERIFICARE METROLOGICĂ ȘI REPARAȚII CONTOARE APĂ: 255.274; 0723-343.976

DERANJAMENTE CURENT ELECTRIC 235.991

INFORMAȚII CFR 231.777

Protecția Consumatorului

B-dul Revoluției, nr. 50. Telefon: 257049

DIRECȚIA DE SĂNĂTATE PUBLICĂ - serviciul de permanență: 254.438

GARDA FINANCIARĂ

B-dul Revoluției nr. 79, telefon: 280971

INSPECTORATUL TERITORIAL DE MUNCĂ ARAD

Str. Episcopiei nr. 11-13, tel.: 211762, 211862, 257251

Agenția Județeană pentru Ocuparea Forței de Muncă

Str. Călugăreni nr. 1A, tel.: 281998, 214551, 0357.412.500

CORPUL GARDIENILOR PUBLICI: tel.: 280.557

Cinematografe

Dacia: **Umbrele trecutului (SUA) orele 11; 13; 15; 17; 19; 21**

POLARIS M HOLDING
www.polaris.ro
office@polaris.ro
www.polaris.ro
Împreuna pentru un oras curat!

Cur$ul valutar

VALORI ÎNREGISTRATE IERI, 14 DECEMBRIE

Astăzi

Denumirea valutei	BNR	BCR		BRD		SAN PAOLO IMI BANK		Banca Românească		Banca Romexterra		Alpha Bank		Casa Schimb Luxor	
		C	V	C	V	C	V	C	V	C	V	C	V	C	V
Euro	3,65	3,60	3,68	3,61	3,68	3,59	3,68	3,61	3,67	3,61	3 ,67	3,61	3,68	3,63	3,65
Dolar S.U.A.	3,03	3,00	3,10	2,99	3,14	2,98	3,07	3,00	3,06	3,00	3,07	3,00	3,02	3,02	3,05
Forint	0,0144	0,0130	0,0160	0,0137	0,0140	0,0149	0,0150	-	-	0,0141	0,0146	-	-	0,0141	0,0144

ADEVĂRUL
Cotidian independent Arad
Editor: S.C. Adevărul Arad S.R.L.
COD FISCAL R1681938 COD SICOMEX 19.604 CERTIFICAT J02/1886/31 X 1991 COD SIRUES 020956601 ISSN 12220-7486

Director editor: Mircea Țîșcă Secretariat - 281802, fax - 280655
Șef departament difuzare: **Gabriel Constantinescu** - 280318
Șef departament publicitate: **Florin Truț** - 280904
Șef departament marketing: **Sorina Ambruș** - 280904
Marea publicitate - 280904, Mica publicitate - 210775
Tiparul executat la: SC Inform Media SRL, Calea Torontalului, DN 6, km 5,7, Timișoara

Redactor șef: Ștefan Tabuia - 280854 **Secretariat de redacție:** Gabriela Groza, Doru Sinaci - 280854
Departamente: Informații: Eugenia Pantea, Cosmin Trif - 280003; **Politic:** Ioan Iercan, Daniel Albu, Simion Todoca - 280943; **Economic:** Doru Sava, Gerlinde Knap, Cosmin Mihuța - 281738; **Cultură, Învățământ:** Vasile Filip, Cătălina Latu, Vasile Sărăndan - 280003; **Social:** Tristan Mihuța, Romulus Dubăț, Diana Duțu, Alin Olteanu - 281855; **Sport:** Daniel Scridon, Adrian Hărțău, Leonard Sfâra - 281701; **Foto:** Ștefan Matyaș, Margareta Szegő - 281701; **Tehnoredactare:** Ioan Leac, Ramona Vidulescu, Ghizela Șerban

Sens giratoriu permanent

Sensul giratoriu de la intersecția străzilor Horia, Coșbuc și Octavian Goga se va permanentiza. În curând, din zona respectivă vor dispărea materialele plastice care au constituit sensul giratoriu experimental, urmând ca pe același loc, însă cu un diametru ceva mai redus, să fie construit un sens definitiv. Primarul Aradului, Gheorghe Falcă, ne-a declarat: **„Este un sens giratoriu util, de care era mare nevoie acolo. Din informațiile noastre, oamenii s-au obișnuit cu el, fiind toată lumea conștientă că prezența lui acolo are rolul de a fluidiza traficul și de a reglementa circulația. În viitor, vom mai construi și alte asemenea sensuri, acolo unde va fi nevoie."**

E. Pantea

Foto: Șt. Matyaș

După terminarea lucrărilor, sensul giratoriu nu se va mișca de pe loc, la orice atingere...

Supermaraton Bekescsaba-Arad-Bekescsaba

✦ la a noua ediție

În cadrul acțiunii „Granițe deschise", în perioada 20-21 mai 2006 va avea loc cea de-a noua ediție a Supermaratonului Bekescsaba-Arad-Bekescsaba, organizat de Primăria municipiului Arad, Consiliul Județean Arad, Direcția de Tineret și Sport Arad și Asociația județeană de atletism Arad (din partea română) și de Primăria municipiului Bekescsaba, Consiliul Județean Bekes și Clubul Atletic Bekescsaba (din partea maghiară).

Convenția privind parteneriatul celor două părți a fost semnată astăzi, de primarul municipiului Arad, dl. Gheorghe Falcă și primarul municipiului Bekescsaba, Papp Janos.

Se estimează participarea a aproximativ 400 de concurenți la acest supermaraton, pentru care organizatorii asigură premii în valoare totală de 10.000 de euro. În paralel cu competiția sportivă, în cele două orașe vor avea loc și evenimente cultural-artistice. **„Dorim să continuăm această tradiție frumoasă, dar și practică, întrucât este un bun prilej de a cunoaște și prezenta oportunitățile culturale și de afaceri între cele două orașe și județe"**, a declarat primarul municipiului Arad, Gheorghe Falcă.

Eugenia Pantea

Brazi „deasupra" legii

Polițiștii de la Investigare Fraude au organizat o acțiune, în Piața din Chișineu-Criș, pe linia respectării normelor privind transportul și comercializarea brazilor de Crăciun. La bilanț, polițiștii au contabilizat trei sancțiuni contravenționale, în valoare de 1440 de RON. În plus, au fost confiscați 161 de pomi, din speciile brad și molid. La acțiune au participat și reprezentanții Direcției Silvice Arad. **Gheorghe Mogoș,** directorul tehnic al Direcției Silvice, ne-a declarat: **„Brazii comercializați ilegal vor ajunge din nou în piețe, după ce se vor întocmi documentele necesare. Vor fi desfăcuți, prin Ocoalele Silvice în raza cărora a fost efectuat controlul, la un preț mai acceptabil decât acela cu care erau scoși pe piață ilegal, lucru care nu este deloc în detrimentul cumpărătorilor."**

Eugenia Pantea

Folclor autentic cu Grigore Leșe

„În această invazie de așa-ziși colindători, arădenii vor avea ocazia să asculte colinde tradiționale, folclor autentic, cântece religioase, prezentate cu mijloace scenice moderne", a spus Adrian Șimon, directorul Direcției pentru Cultură, Culte și Patrimoniu Cultural Național a județului Arad, anunțând astfel spectacolele „Obârșii" și „Sarea pământului", susținute de Grigore Leșe. „Sarea pământului" este un spectacol care redă esența folclorului românesc, îmbinând teatrul, folclorul și baletul. În spectacol vor evolua Liliana Iorgulescu, Ioana Macarie, Andreea Duță, Violeta Dumitrașcu, Ramona Bărbulescu, iar coregrafia este semnată de Liliana Iorgulescu. „Obârșii" este un spectacol cu colinzi și cântece religioase, din folclorul autentic românesc, în care își dă concursul Grupul „Voci Transilvane", format din Ana Ilca Mureșan (Cluj), Lenuța Purja (Bistrița), Teodora Sabou (Cluj), Doina Lavric - cobză și voce (Bucovina).

Spectacolul se desfășoară la Teatrul „Ioan Slavici", sâmbătă, 17 decembrie 2005, de la orele 19. Intrarea este liberă.

C. L.

Țigări de contrabandă, printre.... bagaje

Polițiștii de frontieră și lucrătorii vamali din cadrul Punctului de Trecere a Frontierei Vărșand au descoperit, în peretele remorcii unui autovehicul înmatriculat în Bulgaria, 12.500 de pachete de țigări. Cetățeanul bulgar Valentin I., de 44 de ani, transporta bagaje, într-un camion cu remorcă, cu destinația Germania. La controlul de frontieră, echipa unică a avut suspiciuni în legătură cu grosimea peretelui din față al remorcii, fapt pentru care s-au făcut cercetări mai aprofundate. Au descoperit, astfel, că este vorba despre un perete dublu, în interiorul căruia fuseseră ascunse țigările de contrabandă. Bulgarul, luat la întrebări, a declarat că a preluat autocamionul în România și că nu are habar cum au ajuns pachetele cu țigări în spațiul respectiv. Valoarea în vamă a țigărilor este de 12.500 de euro, însă în Ge-mania ar valora de 4-5 ori mai mult. Șoferul camionului a fost sancționat contravențional, cu 5000 de RON, iar țigările au fost confiscate.

Eugenia Pantea

Cronica măruntă

- Prefectul Cristian Stragea a participat la lucrările Consiliului de Garnizoană, organizate în Sala Festivă a Cercului Militar Arad. Pe ordinea de zi s-au aflat următoarele subiecte: actualizarea încadrării Consiliului de Garnizoană, numirea personalului cu diferite funcții în Garnizoană, analiza planului întrebuințării bunurilor de interes comun de către unitățile din garnizoană și stabilirea zonelor de siguranță ale poligoanelor.

- Membri ai Asociației Studenților Mediciniști din cadrul Universității de Vest „Vasile Goldiș" s-au aflat, săptămâna aceasta, la Casa Izvor - un centru în care sunt asistați 22 de adolescenți infectați cu virusul HIV. Ei au împărțit daruri, bucurie, emoție și colind, într-o acțiune umanitară organizată cu ocazia sărbătorilor de iarnă.

- Postul de Poliție Pilu a îmbrăcat, de curând, haine noi. Lucrările de renovare efectuate, în valoare de 320 de milioane de lei, au constat în reparații curente, renovări, consolidare plafon, zugrăvit interior și exterior, dar și montarea unei instalații noi de scurgere. **„Prin reparațiile și renovările care au fost finalizate la Postul de Poliție Pilu, conducerea Inspectoratului de Poliție Județean Arad dorește să le ofere localnicilor servicii de calitate, în condiții decente"** - precizează Biroul de Presă al I.P.J.

- Polițiștii de la Serviciul Investigații Criminale Arad l-au introdus în Penitenciarul Arad pe urmăritul local Bogdan Bran, de 19 ani, din Bacău, care are de executat 1,8 ani de închisoare, pentru săvârșirea infracțiunii de furt.

- Marin Cotohan, de 43 de ani, din orașul de pe Bega, a rămas fără permis de conducere la Arad, după ce a fost surprins la volan sub influența băuturilor alcoolice. Agenții de poliție i-au aplicat, în plus, și o sancțiune contravențională, conform legislației în vigoare.

Noul program de audiențe, la Poliție

Programul de audiențe al conducerii Inspectoratului de Poliție Județean Arad se va schimba, începând de astăzi, astfel: subcomisarul de poliție **Ioan Dascălu** va primi **joia, între orele 10,00 - 12,00,** adjunctul șefului I.P.J., comisarul-șef de poliție **Aurel Moisa,** va avea audiențe **marțea, între orele 12,00 - 14,00,** iar comisarul de poliție **Stelian Manciu,** al doilea adjunct al șefului Inspectoratului, va primi **miercurea, între orele 12,00 - 14,00.**

E. P.

Control în trafic

Polițiștii de la Investigare Fraude, din cadrul Serviciului Poliției Rutiere și inspectori ai R.A.R. și A.R.R. au organizat, în cursul zilei de ieri, o acțiune complexă, pe linia combaterii ilegalităților privind transportul rutier de persoane. În cadrul acțiunii au fost controlate 38 de autovehicule, iar pentru neregulile constatate au fost aplicate zece sancțiuni contravențio-nale, în valoare de 1950 de RON; s-au reținut, de asemenea, un certificat de înmatriculare și o licență de execuție, pentru care s-a propus suspendarea. Unul dintre cei care le-au căzut controlorilor în plasă a fost Alin Ardelean, din Arad, care conducea pe DN79 un microbus 8+1, aparținând unei firme din Arad, având montate artizanal trei locuri fără omologare; s-a solicitat, ca atare, o verificare minuțioasă din partea A.R.R.

Eugenia Pantea

Amator de biciclete

Polițiștii de la Ordine Publică, din cadrul Poliției municipiului Arad, au început urmărirea penală împotriva lui Alexandru Barna, de 18 ani, din Arad, pentru furt calificat; cercetările au relevat că, în perioada iulie-noiembrie a.c., tânărul a sustras șase biciclete de pe raza municipiului. Acesta obișnuia să le fure din scara blocurilor sau din fața unor imobile, unde bicicletele erau parcate.

E. P.

3 ANI garanție 100.000 km
- Geamuri electrice fața-spate, oglinzi electrice, jante oțel 16", aer condiționat automat, computer de bord, afișaj full-color 5,8", radio-CD cu 6 boxe, închidere centralizată cu telecomandă în cheie, airbag șofer, pasager, laterale și laterale perdea
- livrare imediată din stoc
www.nissan.ro
NISSAN
PRIMERA
NISSAN
SHIFT_expectations
Oferta de DECEMBRIE
NISSAN PRIMERA
15.613 euro FIX
(preț final ce conține toate taxele, valabil doar pe durata lunii decembrie)
- livrare imediată din stoc-
PRIMERA
ORANGE MEDIA
GETAX AUTOARENA - CONCESIONAR RENAULT - NISSAN
CALEA BODROGULUI NR.10, ARAD, TEL: 0257 281995

(c. 1116/2005)

Moda în SUA

Brazii de Crăciun atârnați de tavan

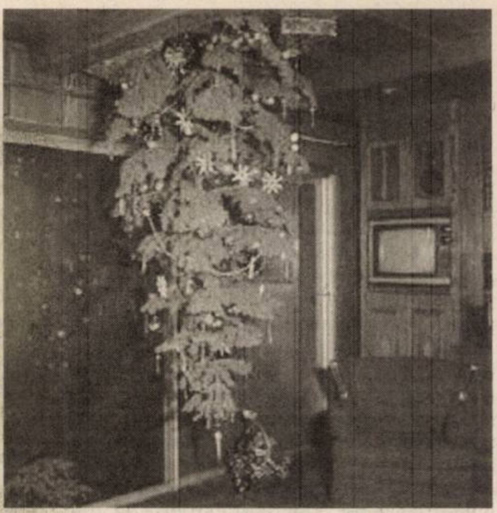

Todd Brabender își amintește de un Crăciun din urmă cu aproape 20 de ani, când el și prietenii săi din Universitatea din Kansas s-au strâns în jurul unui brad de Crăciun care atârna de tavan cu vârful în jos, agățat de o țeavă din apartamentul său, notează Associated Press.

La momentul respectiv ideea aceasta părea una cel puțin neobișnuită, însă lucrurile s-au schimbat între timp.

Din ce în ce mai multe persoane așează bradul decorat pentru Crăciun cu vârful în jos, atârnat de tavan sau montat pe perete - în speranța că vor economisi spațiu, că își vor scoate mai bine în evidență frumoasele ornamente sau că, pur și simplu, bradul lor va fi deosebit față de alte milioane de brazi de Crăciun.

Afacerile comercianților care oferă spre vânzare brazi speciali pentru acest gen de decorare și de dispunere se bucură de un succes remarcabil: **„S-a transformat într-o afacere la nivel mondial"**, apreciază Bill Quinn, proprietarul firmei **„Brad de Crăciun pentru Mine"**.

Oricât de ciudat ar părea, această modă a apărut pentru prima oară cu mult timp în urmă. Potrivit legendelor, un călugăr englez care a trăit în secolul VII a călătorit în Germania și a folosit forma triunghiulară a bradului pentru a explica credința creștină în Sfânta Treime. Cei care s-au convertit la creștinism au omagiat bradul, iar până în secolul XII, spune legenda, bradul începuse deja să fie atârnat de tavan în perioada Crăciunului.

Însă puțini sunt cei care consideră că poveștile au determinat acest nou avânt al modei brazilor întorși: **„Bănuiesc că marea majoritate alege acești brazi pentru că ei par mai puțin tradiționali"**, comentează Edward O'Donnell, expert în tradiții legate de Crăciun și profesor de istorie la Colegiul Sfintei Cruci din Worcester, Massachusetts /SUA/. **„Brazii aceștia sunt amuzanți, atârnând de tavan sau de pereți"**.

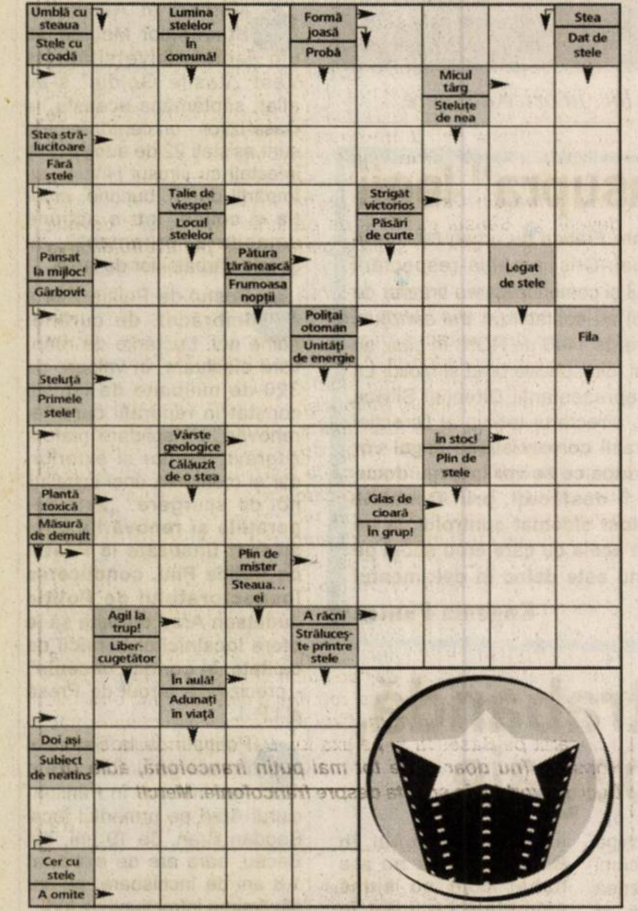

Veniți cu noi în Munții Parâng!

Asociația pentru Turiștii Nefumători și de Ocrotirea Naturii „Veniți cu Noi!" Arad, organizează, în perioada 22-28 decembrie 2005, o excursie în Munții Parâng, cu cazare pe șase nopți la cocheta cabană „Groapa Seacă", aflată la o altitudine de 1208 m. Se pleacă din Arad joi, 22 decembrie a.c., cu trenul, de la ora 6,16, prin Simeria, la Petroșani, apoi cu autobuzul (18 km.) la cabana Groapa Seacă (curent electric de la grup electrogen propriu, dușuri, apă curentă, încălzire cu lemne). Sosirea la Arad, în data de 28 decembrie, la ora 23,05. Masa se va servi din rucsac, cu alimente aduse de acasă, precum și contra cost, la cabană (ciorbe, mămăligă cu brânză, minuturi, iar în ajun de Crăciun, ciorbă și sarmale). Echipamentul necesar pentru drumeții de iarnă în munți înalți este obligatoriu. Înscrieri și informații suplimentare la Ronald Liptai (tel.272317), precum și la conducătorii de grup: Ioan Ciuliac (tel. 285513 - seara) și Arpad Nagy (tel. 284530). Cazarea costă, pe șase nopți, 120 de lei noi, iar cheltuielile de transport circa 43 de lei noi. Menționăm că în incinta cabanei nu se fumează nicăieri.

Asociația Turistică
„Veniți cu Noi!" Arad

S-a inventat țigara artificială, fără fum

Anul viitor va apărea țigareta (artificială) fără fum, numită NicStic. Aceasta va fi un produs care va înlocui țigara obișnuită, iar fumatul nu va mai fi dăunător nici pentru fumători, fiind un produs fără fum, și nici pentru cei care nu sunt sclavii acestui viciu.

Aparatul NicStic - notează ziarul Napi Gazdasag - este de mărimea unui telefon mobil și conține tuburi de porțelan cu filtre pentru oprirea nicotinei. El are capacitatea de a încălzi acest filtru, fapt pentru care **„țigara"** poate fi **„fumată"**, fără emanarea fumului și fără efectele nedorite ale substanțelor toxice care există în țigările obișnuite. Inițial, acest produs a fost studiat și elaborat pentru fumătorii care sunt nevoiți să facă lungi călătorii cu avionul dar, după toate semnele, invenția respectivă se va bucura de o cerere mult mai mare.

JOI, 15 DECEMBRIE 2005

TVR 1

7:00 Jurnal TVR
7:55 Euro-dispecer
8:05 Isabel, în căutarea iubirii
8:55 Maeștrii gustului
9:20 Succes România - Baia Mare
9:30 Teleshopping
10:00 Interes general (r)
11:00 Mic, da' voinic (r)
11:30 Ochiul magic (r)
12:30 Profesioniștii (r)
13:30 Desene animate: Club Disney
14:00 Jurnal TVR
14:30 Teleshopping
15:00 ...Sed lex
15:30 Akzente Emisiune în limba germană
16:55 Celebritățile timpului tău: Russell Crowe
18:00 Succes România - Baia Mare
18:50 Tragerile Joker și Loto 5/40
19:00 Jurnalul TVR
20:15 Prim plan
21:00 Minutul 91
21:45 Fotbal: Hertha Berlin - Steaua București, meci din Cupa UEFA
0:00 Jurnal TVR
0:45 Ofițer Karen
1:35 Interes general (r)
2:25 Jurnalul TVR

TVR 2

07:00 Maria Bonita (s, r)
07:55 Teleshopping
08:30 CeZar și Tipar
09:00 Rebelii (s, r)
10:00 Tonomatul DP 2
11:40 Pasiuni (s)
12:40 Verdict: Crimă (s)
13:30 Teleshoping
14:00 Desene animate
14:30 Aventurile lui Shirley Holmes (s)
15:00 Împreună în Europa
16:00 Jurnalul TVR 16:30 Tribuna partidelor parlamentare
17:00 Moștenitoarea (s)
18:00 Jurnalul Euronews
18:30 Cronica unei veri
19:05 A fost odată hoț (s)
20:00 Trăsniții din Queens (s, Statele Unite ale Americii)
20:30 Civilizații antice
21:00 Bugetul meu
21:20 Succes România - Baia Mare
21:30 Jurnalul TVR
22:00 Jurnalul Euronews pentru România
22:15 Fetele din Piața Spaniei (dramă, Italia, 1997). Partea a patra
00:10 Spațiul virtual (s)
01:05 Omul între soft și moft

PRO TV

7:00 Știrile ProTv. Ce se întâmplă, doctore?
9:00 Succes România - Baia Mare
9:10 Omul care aduce cartea
9:15 Tânăr și neliniștit (r)
10:15 Domnul și doamna Smith
11:15 Stilul Oana Cuzino
11:45 Promotor
12:15 La Bloc
13:00 Știrile ProTv
13:45 Secretul lui Bachus (comedie, România, 1984)
16:00 Tânăr și neliniștit.
17:00 Știrile ProTV Vremea
17:45 Teo
18:45 Dăruiești și câștigi
19:00 Știrile ProTV
20:15 Academia de poliție 3 (comedie, SUA, 1986)
22:15 La Bloc
23:00 Știrile Pro TV
23:45 CSI: Miami.
0:45 Bune și nebune
1:45 Omul care aduce cartea
1:50 Știrile Pro TV
3:00 Secretul lui Bachus (com., România, 1984, r)

TV ACASĂ

06:00 Banditții (r)
08:00 Trupul dorit (s, r)
09:15 De 3X femeie (r)
11:00 Să iubești din nou (s) 12:00 Înger rebel (s)
14:00 Legături de familie (s)
15:15 Banditții (s)
17:30 Povești adevărate
18:25 Vremea de Acasă
18:30 Împotriva destinului (s)
20:30 Lacrimi de iubire (s)
21:30 Trupul dorit (s)
22:30 De trei ori femeie. Cu Mihaela Tatu
00:00 Povești adevărate (r)
01:00 Lacrimi de iubire (r)
02:00 De trei ori femeie (r)
03:15 Legături de familie (r)
04:10 Hoțul de inimi (r)
05:00 Povești adevărate (r)
06:00 Banditții (s)

HBO

6:00 Tineri însurăței (comedie, SUA, 2003).
7:45 O nouă viață (dramă, Mare Britanie, 2004).
9:20 Vedete la Hollywood: Gwyneth Paltrow
9:45 Teoria ferestrei (comedie, Canada, 2004)
11:15 Din nou acasă (dramă, Marea Britanie, 2001). Cu: Sarah Lancashire, Stephanie Coley
12:55 Oskar și Josefine (aventuri, Danemarca, 2005).
14:20 Jurnalul unei adolescente (comedie, SUA, 2004)
15:50 Pe platourile de filmare
16:25 Pinocchio (comedie, Italia, 2002)
18:15 Tineri însurăței (comedie, SUA, 2003)
20:00 Totul pentru bani (comedie, Franța, 2004).
21:35 Scary Movie 3 (comedie, SUA, 2003).
23:05 Secretul de la Cold Creek Manor (thriller, SUA, 2003)
1:05 Troia (acțiune, SUA, 2004).
3:45 Vampirii anonimi (comedie, SUA, 2003).

PRIMA TV

08:05 Teleshopping
08:40 Călătorii în lumi paralele (s)
09:40 Sunset Beach (s)
10:40 Oamenii vorbesc
11:30 Tele RON
12:30 Teleshopping
13:00 Garito (I)
14:10 Teleshopping
14:45 Garito (II)
16:05 Dragoste și putere (s) 16:45 Oamenii vorbesc
17:25 Trăsniți în N.A.T.O.
18:00 Focus
19:00 Camera de râs
19:30 Da sau nu. Cu Virgil Ianțu
20:00 Mereu prieteni
21:30 Farsele lui Jugaru
22:00 Trăsniți în N.A.T.O.
22:30 Focul plus Cu: Cristina Țopescu
23:30 Da sau nu (r)
00:00 Călătorii în lumi paralele
01:00 Focus (r)

ANTENA 1–TV ARAD

6:30 În gura presei
7:00 Observator. Sport
8:00 Canalul de știri
10:00 În gura presei (r)
10:30 Concurs interactiv
12:15 Dădaca
13:00 Observator cu Simona Gherghe
13:45 Ziua judecății. Emisiune de divertisment (r)
15:15 Vivere - A trăi cu pasiune
16:00 Observator
16:45 Anastasia
17:45 9595 - Te învață ce să faci. Cu dr. Cristian Andrei
18:55 Știrile sportive
19:00 Observator
20:15 Revanșa starurilor. Divertisment cu Pepe
22:00 Secretul Mariei
23:00 Observator
0:00 Alias
1:00 Dădaca
1:30 Concurs interactiv
2:30 Observator
3:30 Comedia animalelor
4:00 Vivere - A trăi cu pasiune (r)
4:30 Anastasia (r)
5:30 9595 - Te învață ce să faci

INFO TV

09,00 Info 2 rel.
10,00 Film – Ani de glorie I ap.
11,30 Videoclipuri (Relax)
12,00 Atitudini rel.
13,00 Info 1 rel.
14,00 Maeștrii cascadoriei rel.
15,00 În actualitate rel.
16,00 Cânt și joc la Moara cu noroc
17,00 Emisiunea în limba maghiară
18,00 Info 1
19,00 În actualitate
20,00 Cânt și joc la Moara cu noroc – muzică populară
21,00 Prețul sănătății - Emisiune medicală - realizator dr. Emil Vancu
22,00 Info 2
23,00 Film - Cafeneaua de la frontieră (12)
00,45 Videoclipuri (Relax)
01,00 Infotext

Redacția Adevărul nu își asumă răspunderea pentru modificările ulterioare intervenite în programele TV

BI TV 07:00 Viața dimineața 09:00 Verissimo 10:00 Lumea cărților 10:50 Calendar ecumenic 11:00 Ne privește 12:00 Fan X 12:30 Teleshopping 13:05 Marș forțat 14:00 Teleshopping 14:35 Automotor 15:00 Teleshopping 15:35 Nașul (r) 17:00 Cuplul conjugal - Ori la bal, ori la spital 18:00 6! Vine presa! 20:00 Film românesc 22:00 Nașul. Umorul, jovialitatea și detașarea cu care vor fi tratate subiectele sunt câteva din caracteristicile acestei emisiuni. Un format nou, cu subiecte incitante, invitați pe măsura, realizări gazetărești originale 23:45 Ediția de noapte

TV SPORT 07:00 Știrile Tv Sport 07:15 Fotbal Anglia: Manchester United - Everton 08:00 Știrile TV Sport 08:15 Fotbal Anglia: Manchester United - Everton 09:00 Știrile TV Sport 09:30 Om la om (r) 11:00 Știrile Tv Sport 11:20 Pocher 12:00 Știrile Tv Sport 12:15 Fotbal: SuperSpania! 13:00 Știrile Tv Sport 13:10 Fotbal: SuperSpania 14:00 Știrile Tv Sport 14:10 Fotbal Bundesliga: Hamburger SV - Hertha BSC Berlin 16:30 Baschet masculin: Cupa Best. Finala (live) 18:30 Știrile Tv Sport 19:00 Fotbal: Cupa Sud - americană. Finala 20:10 Om la om 21:00 Știrile TV Sport 21:30 Tv Sport Special 21:45 Fetițe dulci 23:00 Fiarele nopții 00:00 Știrile TV Sport 00:30 Om la om (r)

NAȚIONAL TV 07:30 Dimineața cu Răzvan și Dani 10:30 Teleshopping 11:30 Totul despre casa mea (r) 12:00 Teleshopping 13:00 Ochi negri (r) 14:00 Jurnalul de prânz 14:30 Țara lu' Papură Vouă 15:00 Miezul problemei (r) 16:30 Succes România - Baia Mare 17:30 Naționala de bere 18:15 Program special de Crăciun 18:30 Jurnalul de seară 19:20 Sport Național TV 19:45 Țara lu' Papură Vouă 20:00 Cuscrele (s) 21:00 Las Vegas: Banii sau viața (s) 22:00 Miezul problemei 23:30 24 de ore Național Tv 00:30 Amnezie (suspans, Canada, 2002) 02:30 Jurnalul de seară (r)

REALITATEA 06:00 Realitatea de la 06:00 06:50 Trezirea la realitate 10:00 Realitatea de la 10:00 11:00 Deschide lumea! (reluare) 11:30 Realitatea bursieră 13:15 Deschide lumea (reluare) 15:15 Realitatea medicală 16:00 Realitatea de la 16:00 17:15 Orașele României 17:45 Editorii Realității 18:45 Realitatea zilei 20:15 100% Cu Robert Turcescu 21:00 Realitatea de la 21:00 21:45 Bani europeni/ Români/ Orașe/ Bani de buzunar 22:00 Cap și pajură 23:00 Politica, frate! 23:30 Știri 00:00 Realitatea de la 00:00

PRO CINEMA 06:00 Apropo TV 10:15 Cristi Tabără pe ei (r) 11:20 Băiatul care poate zbura (fantastic, SUA, 1986) 13:15 Succes România - Baia Mare 14:45 Echipa de elită (s, r) 17:00 Echipa de baseball (muzical, SUA, 1949) 19:00 Terapie intensivă (s) 19:55 Succes România - Baia Mare 20:00 Monk 22:00 Fălci: Răzbunarea (horror, SUA, 1987). Cu: Michael Caine 00:15 Lumea Pro Cinema

Consiliul Local al Tinerilor adună bani pentru „Municipal”

Primarul, respectiv viceprimarul tinerilor, alături de doamna profesor Fotescu

Ieri, la sala de căsătorii a Primăriei Arad, Consiliul Local al Tinerilor (CLT) din municipiul nostru, a susținut o conferință de presă. La prezidiu, alături de Răzvan Gafencu, primarul, respectiv Bogdan Boci, viceprimarul CLT, au mai fost prezenți profesor Mariana Fotescu, cordonatorul proiectului, Ioan Graț, directorul economic al Spitalului Municipal, reprezentanți ai Primăriei Arad etc.

După ce Răzvan Gafencu a prezentat câteva din acțiunile în care au fost implicați tinerii arădeni - colectarea de bunuri pentru sinistrați, Ziua Europeană fără mașini, susținerea unor manifestări organizate de asociația persoanelor cu dizabilități - conducerea CLT a vorbit despre următoarea manifestare. Este vorba despre Gala Crăciunul Inimilor Deschise, acțiune programată să se desfășoare în 17 decembrie 2005, în sala 70 a Primăriei Arad, prin care tinerii doresc să ajute Spitalul Municipal să strângă cât mai multe fonduri. **„Ne așteptăm ca agenții economici arădeni să contribuie financiar în așa fel încât să putem aduna fonduri pentru Spitalul Municipal. De fapt, va avea loc o licitație, în cadrul căreia vor fi vândute diferite lucrări, aparținând unor elevi de la Liceul de Artă Sabin Drăgoi. Sigur, se vor putea face și donații...”**, explică Răzvan Gafencu.

Atât reprezentanții administrației locale, cât și cei ai Spitalului Municipal Arad, prezenți ieri la Primărie, au spus că-i vor susține pe tineri, fără rezerve, în cadrul acestor acțiuni.

Cosmin Trif
Foto: M. Szego

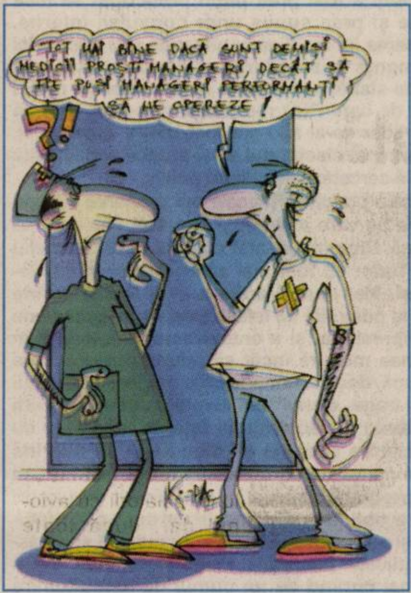
TOT MAI BINE DACĂ SUNT DEMIȘI MEDICII PROȘTI MANAGERI, DECÂT SĂ FIE PUȘI MANAGERI PERFORMANȚI SĂ NE OPEREZE!
?!

Deputatul Cantaragiu cere scoaterea Consiliului Național Secuiesc în afara legii

Deputatul de Arad Bogdan Cantaragiu, devenit independent după ruperea aripii Ciontu din PRM, va depune la Parlament o solicitare de scoatere în afara legii a Consiliului Național Secuiesc și trimiterea în judecată a liderilor acestei formațiuni. Cantaragiu își motivează inițiativa prin faptul că CNS a cerut implicarea, după modelul Kosovo, a Consiliului de Securitate al ONU în obținerea autonomiei teritoriale a așa-zisului ținut secuiesc. Totodată, reprezentanții CNS au depus atât la Camera Deputaților, cât și la Senat, proiectul statutului de autonomie teritorială. Cantaragiu declară că prin solicitările sale CNS încalcă articolul 1 din Constituția României, potrivit căruia România este un stat unitar, național și indivizibil. Interpelările deputatului vor fi adresate președintelui Camerei Deputaților și miniștrilor Monica Macovei și Vasile Blaga. Adrian Năstase va trebui să răspundă în scris care este poziția Camerei Deputaților față de cererile CNS. Monica Macovei va fi întrebată dacă adresarea CNS către Consiliul de Securitate al ONU nu contravine legislației române, care prevede că raporturile cu acest organism se derulează la nivel de stat, iar dacă CNS este vinovat, ce măsuri va lua. În sfârșit, ministrul Vasile Blaga va trebui să spună dacă are cunoștință despre manifestări antiromânești și de o anumită politică iredentistă și revizionistă practicată în administrație de reprezentanții CNS și UDMR din județele Harghita, Covasna și Mureș, iar dacă da, ce măsuri va lua, pe linia ministerului.

Simion Todoca

Una...
...alta

Anul acesta, cei de la Elba s-au întrecut pe ei înșiși, oferind Aradului o haină luminoasă deosebită pentru sărbători. Îndeosebi, în fața și pe fața Primăriei. Poate, sunteți de acord. ● Ministrul Sănătății, Eugen Nicolăescu ajunge de poveste. El a reușit să demită directorii de spitale și să dizolve consiliile de administrație fără vreo decizie scrisă, ci doar prin presă. Deciziile nu sunt scrise nici în ziua de astăzi, pentru că, zice un secretar de stat, „trebuie să ne gândim bine cum le fundamentăm, fiindcă sigur vom ajunge în instanță”! Adică îi dă pe oameni afară și abia apoi se gândește dom' ministru din ce cauză. Bravos, națiune! ● Este de apreciat intervenția prefectului Cristian Stragea întru apărarea și păstrarea Consiliului de administrație de la Spitalul județean. Gestul său dovedește că nu este, cum spun unii, prefectul de paie al lui Titus Gheorghiof și, totodată, că nu se căciulește în fața ministrului Nicolăescu. ● Ceea ce n-a reușit Primăria Aradului, a izbutit cea din Deva. Acolo există deja un patinoar artificial în aer liber, care va fi deschis șase luni pe an, adică până la 31 mai. Lucrarea a costat 145.000 de euro, iar biletul de intrare costă 20.000 de lei pe toată ziua. Primăria noastră, propunea 100.000 de lei biletul, și nu pe toată ziua, ci pe două ore. Propunem și noi: aduceți, domnilor, firma din Deva. Și pe primarul de acolo? Nu ni-l dau devenii. ● Sensul giratoriu de pe strada Horea și-a dovedit utilitatea și rămâne o soluție permanentă pentru fluidizarea traficului. Faptă bună! ● La UTA, să nu vă așteptați la nu știu ce transferuri. Nu-s bani, nu-s nici speranțe să vină. Singura grijă a managerului Helmut Duckadam este să găsească jucători liberi de contract și fără pretenții măricele (vedeți că nu zic „mari”, darmite foarte mari ori exagerate). Și încă ceva, cei care ar veni să nu fie mai slabi decât cei care pleacă. Să-l compătimim pe săracul Helmut și să-i urăm sănătate, la anul și la mulți ani! ● Ce-a fost „iubită” Alina Mungiu-Pippidi, dar ce-o fi de acuma încolo, după scandalul cu piesa Evangheliștii, pusă în scenă la Iași și contestată de capii bisericilor ortodoxă, romano-catolică și greco-catolică. Din secvențele pe care le-am văzut, nici nu mă mir că scandalul e cât casa, deci mai mare decât autoarea. Să sugerezi sex oral între Maria Magdalena și Iisus, este o blasfemie fără granițe, indiferent că suntem ori nu suntem în Postul Crăciunului. Urâtă treabă, coană Alina! ● Micălaca a dat primul președinte de federație în sportul românesc: e vorba de Cristi Mureșan, ales în fruntea Federației Române de Motociclism. Și-așa erau micălăcenii făloși, dar de acum sunt și mai și. ● Îi dăm înainte cu francofonia și mai toți tinerii aleargă după engleză. Nu acesta este, desigur, motivul pentru care Jacques Chirac e supărat pe Băsescu și pe axa lui. Dar dacă mai aude și că România (nu doar ea) e tot mai puțin francofonă, adio UE. Deci, să vorbim în șoaptă despre francofonie. Merci!

Tristan Mihuța

Cotta Collection
Un vis împlinit
Vizitați magazinul
Cotta Collection
GEMI Center Micălaca
PREȚUL CONȚINE T.V.A.
Prețul este valabil pentru IMITAȚIE DE PIELE
în limita stocului disponibil.
TRANSPORT GRATUIT!
Paradis
3-2-Tab
În RATE:
de la
43,1 RON/LUNĂ
Taburet
GRATIS!
de la
1.380 RON
(c.1215/2005)

Corupția, tema sensibilă în relația dintre București și Bruxelles

◆ Interviu cu dl. Cristian Cotuna, președinte al Asociației Pro Democrația Arad

- Ați fost ales noul președinte al Asociației Pro Democrația, filiala Arad. Care vă sunt prioritățile?

- Odată cu alegerea mea și a noii conduceri a APD Arad urmărim să fim în mijlocul comunității și pentru a lucra la proiectele propuse. Ne-am gândit la demararea unor activități care să stimuleze și să implice tinerii în procesul decizional, la militarea pentru transparența procesului decizional public, la monitorizarea activității instituțiilor publice, a aleșilor locali și a structurilor descentralizate ale statului. De asemenea, pentru o mai bună reprezentare a intereselor comunității, dorim consolidarea relațiilor cu ONG-urile active din Arad. Și aici identificăm unul dintre obiectivele APD, de stabilire de relații de colaborare cu alte organizații similare, din țară sau străinătate. Actualmente, avem depuse mai multe proiecte în care suntem colaboratori, cu asociația Millennium Center, cu Ofensiva Tinerilor, PAEM etc. Ne-am dori să avem ca și parteneri structuri ale societății civile și în mediul rural. Din acest punct de vedere, județul Arad, ca multe alte județe, este dezechilibrat. Majoritatea inițiativelor și organizațiilor se concentrează în municipiu, restul județului fiind parcă într-o continuă amorțire. Este periculos, deoarece lipsa implicării duce la plafonare.

- Ce măsuri veți întreprinde pentru o mai bună vizualizare a clubului APD Arad în rândul societății?

- Până acum Asociația Pro Democrația a avut numeroase proiecte cu care a reușit sa capteze atenția cetățenilor. Făcând parte și din vechiul comitet de conducere, am reușit o bună mediatizare a acțiunilor Asociației, numai că oamenii nu ne-au putut identifica fizic, într-o anumită locație, deoarece noi nu am avut practic un sediu. În acest sens, am cerut sprijinul Consiliului Național de Conducere pentru o finanțare temporară, astfel că, începând de luna viitoare, foarte probabil, ne vom desfășura activitatea într-un birou din zona centrală a orașului. În acest mod, vom putea mult mai bine să ne promovăm proiectele sau să prezentăm celor interesați obiectivele, activitățile și principiile unei asociații deschise tuturor cetățenilor care doresc, printre altele, să se informeze cu privire la problemele de interes public sau să găsească mijloace de comunicare cu reprezentanți ai autorităților publice. Sper într-o ascuțire a spiritului critic al cetățenilor și în implicarea individuală a arădenilor în viața comunității printr-un aport susținut de idei și intervenții la propunerile de hotărâri ale CLM și CJA.

- La ce proiecte lucrați în momentul de față?

- Ne-am propus câteva proiecte în regim de parteneriat cu autoritățile publice. Am chemat CLM să co-finanțeze două proiecte ambițioase. Primul **„Monitorizează-ți aleșii"**, își propune să informeze cetățenii cu privire la structura Administrației Publice Locale, precum și la modalitatea de contactare a aleșilor, în funcție de problematică. În vederea implementării proiectului vom desfășura un amplu program de informare a cetățenilor prin postarea și distribuirea de afișe, autocolante și fluturași atât în spațiile publice, cât și în scările de bloc din municipiu. Materialele vor conține lista consilierilor locali pe comisii, atribuțiile comisiilor, mod de contactare, programul de lucru, programul de audiențe al primarului și viceprimarilor, dar și alte informații utile precum responsabilitatea zonală a polițiștilor de proximitate etc.

Al doilea proiect este intitulat **„Vorbește, primarul te ascultă"**, caută să identifice problemele cetățenilor și a opiniilor acestora pe tematici specifice prin interviuri stradale realizate într-o cabină special amenajată și amplasată în diverse zone din municipiu. Materialele înregistrate vor fi prelucrate și inscripționate pe suport CD sau DVD, iar apoi prezentate și distribuite primarului municipiului și consilierilor locali. Proiectul se va încheia cu o emisiune televizată unde opiniile înregistrate vor fi comentate de președintele APD, Cristian Pârvulescu.

- Până unde merge APD în relația cu partidele politice?

- APD nu favorizează nici un fel de ideologie politică, partid, candidat, formațiune politică sau coaliție a acestora în activitățile sale. Este unul din principiile de funcționare a Asociației. Înțelegem un dialog constructiv, le monitorizăm activitatea, le atragem atenția atunci când derapează din sfera principiilor democrației și statului de drept. Echidistanța Asociației reprezintă

punctul forte al încrederii cetățenilor față de noi. Într-o societate unde politicul interferează cu structuri teoretic independente, APD reprezintă o oază de echilibru și profesionalism, fapt recunoscut și pe plan internațional.

- APD Arad a demarat un proiect de monitorizare a politicienilor locali. Care este scopul acestei acțiuni?

- Proiectul se numește **„Politicienii, corupția și afacerile"**, iar echipa care monitorizează presa este compusă din ziariștii care s-au înscris de curând în APD. Dar, avem semnale din rândul tinerilor să participe și ei la acest proiect. Dorim să urmărim cum a fost reflectată în presa locală, regională și centrală, în acest an, imaginea politicienilor arădeni. Oficialii europeni au atras atenția de nenumărate ori asupra corupției din România. Lupta împotriva corupției - a marii corupții, reprezintă tema sensibilă în relația dintre București și Bruxelles.

Daniel Albu
Foto: Șt. Matyaș

Alergând după alte speranțe

☛ (Urmare din pagina 1)

În Parlament, a fost mai curând preocupată de răfuiala cu PSD și a consumat enorm de multă energie pentru înlocuirea celor doi președinți ai camerelor. În rest, chiul, neseriozitate, bilanț nesatisfăcător. Și ceilalți, adică parlamentarii opoziției, tot neseriozitate și chiul au demonstrat, vor zice unii. Așa este. Dar românii în „aliați" și-au pus nădejdea în urmă cu un an și de aceea, la o lună după instaurarea noii puteri ar fi votat cu aceasta în proporție de peste 60 la sută. Într-un cuvânt, economia este departe de situația de a dudui, cum i se părea lui Călin Popescu Tăriceanu că aude. Creșterea economică nu va depăși 3,5 la sută, fiind în scădere. Inflația abia s-a mișcat în jos și a ratat de departe obiectivul de 7 la sută. Pensionarii, cei mai mulți dintre ei, au fost deziluzionați de recalcularea pensiilor. Profesorii, angajații din sistemul sanitar, funcționarii publici, cei din transporturi, minerii sunt și ei decepționați de diferența prăpăstioasă dintre promisiunile actualei puteri și rezultatele ei, după un an de administrare a problemelor țării. Așadar, decepția este mare și căderea Alianței PNL-PD este explicabilă.

De ce n-a fost capabil PSD să preia procentele de încredere pe care le-au pierdut aliații? Pentru că partidul a fost prea puțin preocupat să facă opoziție și prea supus unor convulsii interne. Schimbarea lui Ion Iliescu n-a adus nici pace, nici performanță la standarde superioare. Această prestație slabă, coroborată cu eticheta de partid corupt, de care PSD n-a reușit să scape, chit că nici un lider de-al său n-a fost trimis după gratii, au determinat electoratul să-și arunce ochii în altă parte. Să cerceteze eșichierul politic.

De ce a preluat PRM cele opt procente ? După prestația pe care a avut-o ? N-a fost una care să convingă. Dimpotrivă, atât partidul cât și Corneliu Vadim Tudor au fost mai apatici decât în alte legislaturi. Mai mult, Vadim a avut foarte puține apariții la posturile de televiziune, ca să poți crede că a impresionat și a entuziasmat electoratul în asemenea măsură încât să adune opt procente într-o lună, două. Sunt unii care opinează că saltul PRM își trage „elanul" din nemulțumirea unei părți consistente a electoratului față de larghețea cu care Puterea acceptă să discute și să susțină Statutul minorităților, care este văzut mai curând ca un program sistematic, bine ticluit de unguri pentru a obține autonomia – nu doar cea culturală, ci și autonomia teritorială. Ar putea fi și aceasta o explicație plauzibilă. Peste toate, însă, avem parte mai curând de un cumul de nemulțumire convertit într-un gest punitiv, îndreptat atât asupra liberalilor și democraților, cât și asupra PSD.

Faptul că uneori este mai bine să nu faci nimic decât să te expui și să calci în străchini, este demonstrat și de topul personalităților politice. Mona Muscă, puțin activă, puțin mediatizată în ultima vreme, a ajuns să se apropie la doar trei procente de popularul Traian Băsescu, cel care încă adună, detașat, majoritatea sufragiilor (am putea spune că românii se încăpățânează să țină de Băsescu ca de o ultimă speranță, ca înecatul de pai; și dacă nici el ! ...). La fel ca în cazul PRM, plictisiți de aceleași mutre, dezamăgiți ani în șir ori doar în câteva luni de toți cei în care crezuseră, alegătorii caută, în disperare, alte puncte de reper, moral, politic, într-un cuvânt uman. Sigur, între Mona Muscă și PRM diferența este mare. Se întâlnesc însă în locul geometric în care rătăcesc nemulțimirile și speranțele românilor. Un loc care este și al confuziei, dacă vreți, de unde pot țâșni și oameni de valoare și monștri.

Democrație a la Gurahonț

Statutul PNL prevede că odată cu desfășurarea Adunărilor Generale de Alegeri din filiale să fie desemnați și delegații la Conferința Județeană. Chiar dacă este o prevedere cât se poate de clară mai multe organizații locale ale PNL nu și-au desemnat nici până la această oră delegații la alegerile județene. În această situație se află și Organizația PNL Gurahonț, dar aici mai există și o altă problemă, aceea că nu toți membrii îl mai susțin pe primarul Gheorghe Florea, care se află pe lista lui Gavril Popescu, ci și-au exprimat dorința de a susține lista de candidați a vicepreședintelui Sever Jurcă.

Conform anumitor surse care doresc să-și păstreze anonimatul am aflat că primarul Gheorghe Florea, vicepreșe-dinte al PNL Arad, îi sfătuiește pe liberalii din Gurahonț să-l susțină pe dumnealui, în caz contar nu se vor afla pe lista de delegați la Conferința Județeană a PNL Arad programată a se desfășura pe data de 28 ianuarie.

Referitor la acest lucru, Lenuța Moțica, președinte al PNL Gurahonț, ne-a declarat: **„Nu am votat delegații pentru că era prea mare distanța de la Adunarea Generală până la Conferința Județeană. Este adevărat că dl. Florea a spus că, dacă există oameni care încearcă să destabilizeze fililala din Gurahonț s-ar putea să nu fie delegați la alegerile județene. Oricum, eu am propus la o ședință de birou să facem o listă mai mare, să votăm secret, iar dacă intervine o problemă să fie delegat un supleant. Interesul meu este ca lucrurile să se desfășoare democratic și fiecare să aibă șansa lui de a candida sau a susține pe cine crede de cuviință. Este bine să existe în organizație o unitate având în vedere interesele PNL, adică de a promova ideile liberale în viața de zi cu zi și nu interese personale sau a unui grup restrâns".**

Primarul Gheorghe Florea, vicepreședinte PNL Arad: **„Biroul permanent local nu a stabilit delegația care merge la Conferința Județeană. Nu pot să spun că nu am o anumită influență asupra Biroului Local Gurahonț, dar nici chiar atât să-i oblig pe cine să-i desemeneze delegați la alegeri. Pe de altă parte, mi se pare normal să fiu suținut de delegația Gurahonț pentru funcția pe care voi candida. În rest, la astfel de aprecieri din partea acelor anonimi nu am ce să comentez. Oricum, dacă nu au curajul să-și prezinte numele, atunci chiar că sunt anonimi din toate punctele de vedere".**

Întrebat dacă Biroul Local Gurahonț va vota secret delegații la Conferința Județeană, Gheorghe Florea a subliniat: **„Organizației PNL Gurahonț i-a revenit un anumit număr de delegați, dar dacă doresc să participe la alegerile județene un număr mai mare de membri decât cel stabilit, atunci se va vota secret. Așa prevede statutul PNL când este vorba de vot pentru persoane".**

D. Albu

Imnul României, transformat în manea

Ne scrie d-l Vârtaci-Aconi, care se arată indignat de faptul că Imnul de Stat al României a fost cântat, într-o emisiune transmisă de ProTV, pe mai multe ritmuri, inclusiv pe cele făcând parte din controversata categorie a manelelor.

„S-au gândit, probabil, protagoniștii acelei emisiuni să deschidă drum spre modelul american, unde Imnul de Stat se cântă pe orice melodie, iar pe costumele de baie apar culorile drapelului și acesta- zic dumnealor, nu deranjează pe nimeni. Așa este, dar opinia publică din România nu este pregătită să accepte asemenea acte de democrație și își exprimă nemulțumirea și dezacordul".

Opinia publică din România nu a fost pregătită nici pentru instalarea bazelor militare americane pe teritoriul țării noastre. Sigur, au fost de acord mulți, dar nu toți. Nici măcar nu se știe exact procentajul, pentru că nu s-a făcut nici un referendum pe această temă. Sigur, americanii nu au nici o vină pentru chestia cu Imnul de Stat, românii pot să facă ce vor cu imnul lor, care, oricum, se tot modifică. Nu m-ar mira ca în viitorul apropiat Imnul de Stat al României să cuprindă niște versuri de genul „cu americanii-n frunte spargem munte după munte" sau „fără UE, nimic nu e".

Pe de altă parte, cum ziceți dumneavoastră, **„În România este încă în vigoare Legea 75 din 1994, care precizează împrejurările în care se intonează Imnul Național, potrivit textului și partiturii prevăzute în anexa trei. În această situație, intonarea Imnului de stat al României cu modificarea textului și melodiei contravine prevederilor legii, încadrându-se în prevederile Art. 236 Cod Penal, constituind infracțiunea de ofensă adusă unor însemne".**

Domnul Vârtaci a descoperit pe Internet, la adresa www.petitionline.ro o petiție adresată CNA, în care se cere sancționarea, conform legii, a celor vinovați. Petiția este semnată de 6400 de persoane de diferite etnii, și nu doar din România, ci și din străinătate. „Ca cetățean liber al unui stat care se pretinde de drept", dl. Vârtaci cere organelor competente să se autosesizeze și să aplice sancțiuni și să le publice în mass media, ca o reparație a daunelor morale cauzate românilor, atât celor din România, cât și celor care, din diferite motive, trăiesc în afara granițelor.

Simion Todoca

Poșta paginii politice

Senatorul Dan Ungureanu a primit răspunsuri

În ultima perioadă, senatorul PSD Dan Ungureanu a adresat unor ministere întrebări legate de probleme care privesc județul Arad. La unele a primit răspunsuri concrete, la altele-ambigui, iar la altele urmează să primească.

◆ La solicitarea lui Ungureanu, Ministerul Mediului și Gospodăririi Apelor a făcut publică lista localităților din județul Arad care vor beneficia de lucrări de îndiguire pe văile Mureșului și Crișurilor. De asemenea, ministerul de resort l-a informat pe Ungureanu cu privire la organizarea, în cursul anului 2006, prin Administrația Națională Apele Române, a mai multor ședințe de analize de oferte, în conformitate cu prevederile OG 60 din 2001 privind achiziții publice, pentru încredințarea contractelor de proiectare pentru șapte obiective de investiții noi cu rol de apărare împotriva inundațiilor, situate în județul Arad.

◆ Ungureanu a supus atenției Ministerului Finanțelor Publice situația elevilor navetiști din zona rurală cărora nu li se decontează jumătate din contravaloarea abonamentului. În loc de răspuns, i s-a amintit senatorului că în perioada 2001-2003 au fost făcute investiții pentru achiziționarea unor mijloace de transport destinate elevilor din zonele rurale. Totodată, Ministerul Finanțelor Publice și-a exprimat convingerea că prin aprobarea, în 2005, a sumelor defalcate din taxa pe valoarea adăugată, pentru echilibrarea bugetelor locale, consiliile locale pot asigura sumele necesare pentru decontarea cheltuielilor aferente transportului auto pentru elevii navetiști.

◆ La cele două întrebări adresate Ministerului Transporturilor, Construcțiilor și Turismului, Ungureanu urmează să primească răspunsuri. Senatorul a semnalat necesitatea asigurării unei infrastructuri în domeniul căilor ferate, exemplificând prin starea precară a liniei de cale ferată Arad-Nădlac și a întrebat dacă vor exista investiții pentru construirea unor pasaje supraterane la Arad și Nădlac. O altă problemă abordată, reluată ulterior într-o discuție cu ministrul delegat Laszlo Borbely, a fost aceea a sălii de sport din Arad, Micalaca. Ungureanu și-a reafirmat convingerea că sala respectivă ar trebui trecută în proprietatea și administrarea Universității Aurel Vlaicu, în paralel cu construirea unei săli pentru Universitatea de Vest Vasile Goldiș.

S. Todoca

Investiții de miliarde în județ

Primăria Pâncota face trotuare noi

Pâncota este una dintre localitățile care, în ultimii cinci ani, s-a dezvoltat într-un mod extrem de rapid, mai ales datorită administrației. Faptul că Iosif Retter, primarul localității, a fost reales, în 2004, cu peste 80 la sută din voturile locuitorilor din Pâncota, denotă într-un mod foarte clar că acesta și-a văzut de treabă și din această cauză oamenii îl apreciază. Până la urmă, cine merită lăudat, merită - iar cei care nu cred ce spunem, să se convingă singuri!

În fine, marți, la Pâncota, l-am găsit pe primar în plină stradă, dând indicații unui grup de muncitori care lucrau la trotuare. **„Acum , în pragul sărbătorilor, vreau să le facem o bucurie oamenilor din Pâncota și să facem trotuarele noi, după modelul celor din Arad. Consiliul Local a aprobat o investiție de un miliard și jumătate de lei, pentru a repara o porțiune de un kilometru și jumătate de trotuar. Pe o parte a carosabilului de pe șoseaua principală a localității noastre. Deja am văzut oameni fericiți, mai ales pe cei în vârstă, care au venit la mine și mi-au mulțumit. Poate că dumneavoastră vi se pare o investiție mică, în comparație cu Aradul, însă pentru noi înseamnă mult mai mult. Noi n-avem bugetul Aradului și marea majoritate a problemelor sunt rezolvate cu greu. Știți cum e cu banii...”**, ne-a spus Iosif Retter.

În fapt, nu putem vorbi de o reparare a trotuarelor, ci de unele cu totul noi, asta pentru că Primăria Pâncota înlocuiește - asemeni administrației municipiului Arad - asfaltul și pământul, cu pavelele. Iosif Retter, mândru nevoie mare (în fotografie, pe noul trotuar din Pâncota, este chiar dumnealui -n.n.), ne-a spus că este fericit pentru această realizare și pentru celelalte, din acest an. „Se mișcă, vă spun eu, foarte multe în Pâncota. Dar, acest lucru se întâmplă și din cauza firmelor care lucrează în oraș. Vă mai pot spune că anul viitor, în prima jumătate a acestuia, vom face și trotuarele de pe partea cealaltă a carosabilului și atunci orașul va arăta într-adevăr altfel”, a adăugat edilul-șef al Pâncotei.

În locul gropilor, la Pâncota se așterne „covor” de pavele, iar oamenii apreciază investiția

În privința firmelor, primarul ne-a spus că numărul acestora, în localitate, a ajuns la 155 - asta însemnând o adevărată „mană cerească” pentru administrație, având în vedere că se strâng, datorită impozitelor, mai mulți bani la buget. „Despre firme, cu cât mai multe, cu atât mai bine. Și dacă o sifonărie se deschide, și tot mă bucur. Doar așa se poate dezvolta localitatea”, a conchis Iosif Retter.

Nu în ultimul rând, edilul Pâncotei și-a exprimat speranța ca viitorul an să-i „aducă” în localitate un super-magazin, de genul celor din Arad (puțin mai mic, într-adevăr), astfel urmând să se rezolve o altă problemă a locuitorilor orașului, aceștia trebuind să facă drumuri până în municipiu pentru a se aproviziona.

Alin Olteanu

Foto: Ștefan Matyaș

La nivel național

S-a finalizat programul de recalculare a pensiilor

Casa Județeană de Pensii Arad a anunțat, într-o conferință de presă, finalizarea la nivel național a programului de recalculare a pensiilor. **„Scopul acestui proces a fost acela de a asigura un raport de echitate între toți pensionarii sistemului public de pensii și nu neapărat o majorare a pensiilor. Au mai rămas câteva mii de dosare care urmează să fie comunicate cu recalculare la începutul anului viitor. Aceste cazuri au avut diverse modificări individuale, fie au fost verificate după ce s-au transmis datele la Casa Națională de Pensii (CNPAS)”** a precizat Mihaela Vasil, director executiv al Casei Județene de Pensii.

Ca urmare a acestui program, în România au fost recalculate peste 3 milioane și jumătate de pensii. Dintre acestea, aproximativ 45% au obținut un punctaj mai mare cu circa 58 de RON (580.000 lei vechi), astfel că pensia medie a acestor categorii de beneficiari a crescut de la 272 RON la 330 RON. În județul nostru au fost recalculate și comunicate la plată pensiile a 79.967 beneficiari, dintre care 42% au avut o majorare de pensie de la 257 RON la 308 RON.

„Începând cu 1 ianuarie, valoarea punctului de pensie se majorează la 323 RON, iar noul cuantum al pensiei va fi dat de această valoare. Astfel, toți pensionarii care beneficiază de majorare ca urmare a recalculării, vor beneficia integral și de majorarea valorii punctului de pensie. Pensio-narii care nu au avut majorare de punctaj urmare a recalculării, vor beneficia de un punctaj mai mic al creșterii sau nu vor avea nici o majorare, pentru aceste cazuri fiind menținut cuantumul actual al pensiei, până când punctajul mediu individual, înmulțit cu valoarea punctului de pensie, va determina un cuantum mai mare decât cel aflat în plată” spune Mihaela Vasil. Fiecare pensionar va primi prin poștă decizia și documentația cu datele care stau la baza recalculării. Astfel, se poate verifica concordanța datelor cu cele din carnetul de muncă. Pensionarii pot depune acte cu elemente noi și să solicite revizuirea în termen de 3 ani de la data inițială a recalculării, iar drepturile modificate se vor acorda retroactiv de la această dată.

Margareta Szego

Debut promițător al Consiliului Județean al Tinerilor

Consiliul Județean al Tinerilor, constituit de curând, și-a început activitatea prin organizarea unui curs de introducere în administrația publică. Echipa de coordonare a proiectului Asociației Millennium Center a pus la dispoziție suportul de curs, care a fost prezentat de către Marcel Chișcan, reprezentant al unei firme de training și consultanță. Au participat la această primă ședință consilieri de la toate organizațiile politice de tineret, respectiv PD, PNL, PSD, PRM, PC și UDMR. Atât coordonatorul proiectului, Sorin Victor Roman, cât și președintele Consiliului Județean al Tinerilor, Ciprian Luca, au apreciat atmosfera de seriozitate în care s-au desfășurat lucrările. **„Lipsa totală a accentelor politice a fost un prim semn bun și sper că și în continuare lucrurile se vor desfășura tot așa”**, a declarat Roman. Ciprian Luca a remarcat că **„grupurile de lucru au contribuit la o apropiere a tinerilor, deoarece fiecare grup a avut reprezentanți din toate partidele, dovedind că se poate lucra și se pot dezbate problemele fără a conta culoarea politică”.**

Simion Todoca

Deținuții ies la rampă

Dezvăluiri care confirmă realitatea

„Vrem să vă spunem că articolele scrise de dumneavoastră, dar și cele din alte ziare, despre situația din Penitenciarul de maximă Siguranță Arad sunt cenzurate sau mai bine zis decupate de către cei de la Serviciul socio-educativ, pentru a nu ajuge la deținuți informațiile scrise și neregulile făcute de către ei, pe secțiile și camerele de detenție“ - este doar o parte, mică, dintr-una dintre scrisorile pe care le-am primit la redacție în urma articolelor publicate și în care am dezvăluit unele practici, nu tocmai legale, care se petrec în interiorul Penitenciarului de Maximă Siguranță Arad (PMS).

Așa cum am mai spus și în articolele precedente, situația din PMS nu este nici pe departe cum ar trebui să fie. Adică, nu numai faptul că unii dintre deținuți au reclamat multe nereguli, ci chiar un control al Administrației Naționale a Penitenciarelor din România, derulat în luna iulie a acestui an, a scos la iveală chiar și fapte de natură penală. Nici noi și nici alți colegi de breaslă care au scris despre PMS Arad nu am reușit să stăm de vorbă cu domnul Iulian Alexandru, șeful PMS Arad, pentru a vă prezenta și un punct de vedere al conducerii acestei instituții. Motivul este simplu, domnul Iulian Alexandru a fost într-un prelungit concediu medical, din iulie și până de curând, iar cel sau cei (că s-au tot schimbat) care-i țineau locul ne-au spus că nu sunt în măsură să stea de vorbă cu presa.

Cel puțin ciudată este optica celor de la conducerea PMS Arad, dar și a șefilor de la București. Să nu știe aceștia că, totuși, PMS Arad este o instituție publică, care folosește bani de la buget și care răspunde de viața câtorva mii de deținuți?

Dar, să revenim la scrisoarea la care am făcut referire la începutul acestui articol. Poate nu îi mai dădeam curs, ținem să facem precizarea că am primit nenumărate scrisori prin care deținuții reclamau cam aceleași lucruri, dacă semnatarii acesteia nu țineau cu tot dinadinsul să nu rămână anonimi. Asta, spun ei, cu tot riscul ce îl comportă acest gest: **„Suntem Varga Cristian Daniel și Galeș Marius Valentin, în vârstă de 27 și respectiv 24 de ani, ambii deținuți la PMS Arad. Vrem să vă spunem că nouă nu ne este frică să spunem adevărul și nu trebuie să ne oferiți anonimatul, pentru că nu ne deranjează să apară numele nostru. Oricum, am făcut mai multe scrisori la diverse instituții și foruri.“**

PMS Arad sau locul unde actuala conducerea nu este, niciodată, de găsit

În continuarea scrisorii, cei doi semnatari spun ce s-a întîmplat la scurt timp după ce în paginile ziarului nostru a apărut un articol despre PMS: **„După articolul publicat în data de 6.12.2005, s-a făcut percheziție pe secție, mai precis în camera mea și a tovarășului meu. S-a făcut percheziție circa 15-20 de minute, iar în fața ușii se aflau 7-8 mascați împreună cu șeful lor Lungu, care era supravegeat îndeaproape de șeful de tură Niță Dragoș dar și de alte personalități din conducerea PMS Arad. Acest lucru ne face să credem că a fost o încercare de intimidare din partea șefului de tură care crede că noi am afirmat că doar pentru oamenii de rând se sesizează procuratura, în timp ce pentru cei din sistem, cu funcții care greșesc nu se ia nici o măsură. Vrem să vă mai spunem că, chiar și după articolele apărute, calitatea hranei pe care o primim nu s-a schimbat cu nimic, este tot la fel de proastă, slabă în calorii și urât mirositoare. Dacă găinile ouătoare au dispărut, aici în PMS nu s-a mai dat un ou la norma de hrană de regim de foarte multe luni, înainte dându-se două, trei ouă pe săptămână. Am vorbit de mai multe ori, atât noi, cât și alți deținuți, cu doamna doctor despre hrana proastă, dar ea nu este curioasă. Dacă este proastă mâncarea, întrebăm și noi, de ce nu ne aprobă în compensare suplimente nutritive? Ar spune și ar scrie mulți deținuți despre ce se întâmplă aici, dar te pui cu conducerea? Au ei grijă cât stai sub tutela lor să te manevreze cu tot felul de tertipuri și înscenări, ca pe vremea lui Ceaușescu. Că mentalitatea tot comunistă a rămas, degeaba se zice că e penitenciar european că tot legea 23 se aplică, cu toate că s-a băgat OG 56/2003 aprobată prin legea 403, unde îți acordă o grămadă de drepturi. Mulți dintre ei ar trebui dați afară din sistem.“**

Cei doi deținuți ne-au mai scris că după Sărbători, „dacă nu se va schimba nimic“, ne vor dezvălui mai multe lucruri, mult mai importante despre practicile din PMS și despre „multe alte manevre, nereguli, făcute de conducerea acestui penitenciar“: **„Oricum ne-au amenințat că pedeapsa o vom face întreagă, că o să aibă ei grijă de acest lucru, și în plus să ne așteptăm la repercusiuni grave din partea lor“.**

Și pentru a fi siguri că vor ajunge la ei articolele viitoare, în cel mai scurt timp, pentru că oricum ajung atunci când sunt vizitați de familii, cei doi deținuți ne cer: **„Vă rugăm când mai scrieți un articol despre neregulile din acest penitenciar să ne trimiteți și nouă un ziar, într-un plic adresat pe unul dintre numele noastre. Pentru că aici cu greu faci rost de un ziar, iar dacă familia nu este pe fază nu putem citi ceea ce ați scris“.**

***

Credem că este inutil să mai spunem că, în ciuda insistențelor noastre, nu am reușit să vorbim cu nimeni din conducerea Penitenciarului cu Regim de Maximă Siguranță Arad. Ieri dimineață, în jurul orei zece, nici o persoană din conducerea PMS Arad nu era de găsit. Cel puțin așa ne-a spus vocea de la capătul celălalt al firului de telefon. Astfel că nu putem să vă prezentăm și opinia părții incriminate de către cei doi deținuți, la fel cum din același motiv nu am putut nici până acum.

Revenind la cei doi deținuți, la curajul lor, poate mulți dintre cei care citesc acest articol spun că nu-i interesează, că ei au încălcat legea, că-și merită soarta, însă peste toate acestea trebuie reținut faptul că și ei sunt oameni, că sunt creștini și că, vrem nu vrem, Crăciunul vine și în Penitenciar. Poate măcar acum, în prag de Sărbătoare, cineva să-și întoarcă fața și spre ei, cineva dintre cei abilitați, fie din Arad, fie de la București. Pentru că nu este posibil ca de atâta vreme, de când presa tot scrie despre neregulile din PMS Arad, nimeni să nu ia nici o măsură.

Suntem în măsură să spunem, și am aflat-o din sursă sigură, că, în curând, deasupra Peniteciarului va trece vânt rece, de schimbare. Evident a persoanelor de la vârful instituției, care se fac vinovate de debandada actuală, și pe care le-am nominalizat în articolele precedente.

Romulus Dubăț

Foto: Ștefan Matyaș

Petrolul a făcut legea la Bursa de Valori

În săptămâna 5-9 decembrie 2005, volumul tranzacțiilor efectuate la Bursa de Valori București s-a menținut la nivelul săptămânii anterioare, adică aproximativ 261 milioane RON. Cu o evoluție contradictorie în cadrul săptămânii, indicii bursieri au înregistrat o ușoară apreciere de 0,78% (BET) și 0,43% (BET-FI). În acest timp, capitalizarea bursieră a BVB a ajuns la un nivel de 57.510 milioane RON, în creștere cu 1,04% față de săptămâna trecută, conform datelor oferite de SSIF Broker SA.

Cu toate că de departe evenimentul săptămânii l-a constituit achiziția istorică facută de grupul Rompetrol pe piața franceză, cel mai mare volum s-a realizat cu titlurile SIF5 (34,7 milioane RON), simbol care a cunoscut o depreciere de 0,4%. De altfel, și celelalte SIF-uri au înregistrat ușoare corecții de preț, datorită modului abrupt în care au crescut de la începutul lunii noiembrie. Cu titlurile Rompetrol Rafinare s-au realizat tranzacții în valoare de 32,9 milioane RON, cotația acestuia consemnând la sfârșit de săptămână o creștere de 5,36%, tranzacționându-se într-o singură zi peste 1% din acțiunile companiei. „Vestea importantei achiziții făcute de grup a determinat un număr mare de investitori să cumpere titlul în speranța unor câștiguri importante în viitor, pe măsură ce achiziția va genera cifră de afaceri suplimentară și implicit profituri. Se pare că domeniul petrolier a avut o săptămână fructuoasă în ceea ce privește bursa, deoarece și acțiunile SNP Petrom au înregistrat o apreciere de 1,45% în condițiile în care volumele tranzacționate pe acest simbol au fost din nou foarte mari", susține analistul SSIF Broker SA, Adrian Zoicaș-Ienciu.

În acest timp, acțiunile din sectorul bancar, Banca Transilvania și B.R.D., au cunoscut o perioadă de stagnare, investitorii fiind preocupați să-și marcheze profiturile pe aceste titluri.

Cosmin Mihuța

Scade dolarul, crește euro

Trendul descrescător al cursului monedei americane s-a menținut zilele trecute, acesta coborând de la 3,0855 lei, valoare oficială care se înregistra la sfârșitul săptămânii trecute, la 3,0568 lei, valoare din 13 decembrie. În ceea ce privește cursul euro, acesta a crescut ușor, de la 3,6377 la 3,6457 lei.

Ieri, la casele de schimb arădene, moneda europeană se cumpăra cu 36.000 - 36.100 lei și vindea cu 36.400 - 36.500. Dolarul se cumpăra cu 29.800 - 29.900 lei și se vindea cu 30.650 - 30.700 lei.

G. K.

Inflația depășește dobânzile

Potrivit datelor furnizate de Institutul Național de Statistică (INS), rata inflației a crescut în luna noiembrie la 1,2%, față de 0,9% în octombrie. Ritm de creștere a fost înregistrat atât la prețurile mărfurilor alimentare și nealimentare, cât și la servicii. Scumpiri consistente au avut loc la cartofi: 8,3%, ouă: 14,4%, lapte de vacă: 3,4% și fructe proaspete: 3,5%.

Pentru perioada noiembrie 2004 - noiembrie 2005 rata inflației s-a cifrat la 8,7%.

În condițiile în care dobânzile bancare au scăzut semnificativ în cursul acestui an (numeroase bănci acordă clienților, pentru o perioadă de 12 luni, dobânzi ce se situează, în mare, sub nivelul inflației estimat pentru 2006), acestea au ajuns real negative raportate la ținta de inflație pentru anul viitor anunțată de Banca Națională a României, 5%.

G. Knap

Rezervele BNR - în continuă creștere

La finele lunii noiembrie 2005, rezervele valutare ale Băncii Naționale a României au ajuns la nivelul de 16.732,6 milioane de euro. Creșterea de 35,8 milioane de euro, înregistrată în luna noiembrie, vine ca urmare a unor intrări de 635,1 milioane de euro, reprezentând venituri din administrarea rezervei internaționale, modificarea rezervelor minime în valută constituite de băncile comerciale, precum și din cedări de valută la rezervele statului. Tot în noiembrie, ieșirile au reprezentat 617,3 milioane euro, sume destinate plății unor rate și dobânzi scadente la datoria publică externă directă și garantată de Ministerul Finanțelor Publice, modificării rezervelor minime în valută constituite de băncile comerciale, comisioanelor bancare etc.

Rezerva de aur s-a redus la 104,9 tone. În condițiile evoluției prețurilor internaționale, valoarea acesteia a crescut la 1.418,4 milioane de euro, ceea ce face ca rezervele internaționale ale BNR, valute plus aur, să se ridice la 18,15 miliarde de euro.

Cosmin Mihuța

Noul proprietar al BCR va fi anunțat săptămâna viitoare

Peste o săptămână, comisia de privatizare a Băncii Comerciale Române va decide cine va fi noul proprietar al societății bancare, cele două bănci rămase în cursă, Erste Bank (Austria) și Millenium BCP (Portugalia), urmând să depună oferta finală pe data de 20 decembrie. Ofertele vor fi deschise în aceeași zi, urmând ca pe 21 decembrie să se semneze contractul privind vânzarea pachetului majoritar la cea mai mare bancă din România.

La finele săptămânii trecute, Guvernul a aprobat forma finală a contractului de vânzare-cumpărare a pachetului de acțiuni deținut de stat la BCR.

În urma tranzacției, în proprietatea statului mai rămâne un procent de 36,8 la sută din acțiunile BCR. Alte 25 la sută din acțiuni au fost vândute Băncii Europene pentru Reconstrucție și Dezvoltare (BERD) și Corporației Financiare Internaționale (IFC), transferul dreptului de proprietate asupra acestui pachet de acțiuni realizându-se în iunie 2004. De asemenea, un alt pachet de acțiuni reprezentând 8 la sută a fost vândut, în aprilie 2004, Asociației Salariaților BCR SA, constituită din salariați, membri ai consiliului de administrație și pensionari cu ultimul loc de muncă la BCR.

Cosmin Mihuța

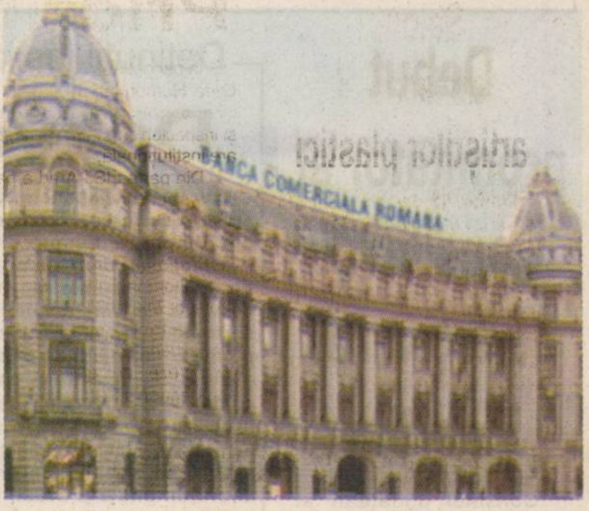

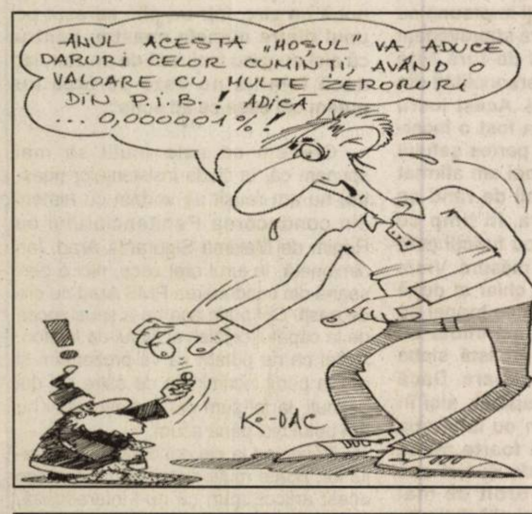
ANUL ACESTA „MOȘUL" VA ADUCE DARURI CELOR CUMINȚI, AVÂND O VALOARE CU MULTE ZERORURI DIN P.I.B. ! ADICĂ ... 0,000001 % !
K-DAC

Salariul minim - majorat în jurul cifrei de inflație

Premierul Călin Popescu Tăriceanu a declarat în urmă cu două zile că salariul minim brut pe țară pe 2006 va fi stabilit pe baza discuțiilor dintre Ministerul Muncii și Ministerul Finanțelor, politica salarială pentru anul viitor urmând a fi corelată cu nivelul creșterii economice și al inflației. De asemenea, premierul a adăugat că salariul minim brut pe țară va fi stabilit și în urma negocierilor cu reprezentanții sindicatelor.

Ministrul Muncii, Gheorghe Barbu, a precizat că salariul minim brut pe țară va fi majorat „în jurul cifrei de inflație sau ceva mai mult". În condițiile în care autoritățile estimează în 2006 o inflație de circa 6%, salariul minim ar putea fi circa 330 lei noi.

Rasdaq - tranzacții de peste 660.000 RON

Valoarea totală a tranzacțiilor derulate la Bursa Electronică Rasdaq s-a cifrat la 663.391,05 lei RON, având loc 454 tranzacții, cu peste 1,57 milioane acțiuni, emise de 103 societăți.

La categoria I-a, acțiunile Braincof Brăila au fost cele mai lichide din piață, cu 28 tranzacții, în valoare de 51.621,32 lei noi, urmate de Rompetrol București, cu 27 tranzacții, în valoare totală de 14.439,75 lei noi și Electromagnetica București, cu 11 tranzacții, în sumă de 10.105,85 lei noi.

La categoria a II-a a pieței RASDAQ au fost înregistrate 24 tranzacții, cu acțiuni emise de șapte societăți. Cele mai căutate titluri au fost cele ale societății Asirom București, urmate de cele ale societății Comvex Constanța.

DOBÂNZILE BANCARE în vigoare la 14.12.2005

Denumirea băncii	Suma minimă (RON)		Dobânda (% pe an)													
			Persoane fizice							Persoane juridice						
	Persoane fizice	Persoane juridice	la vedere	Pe termen de (luni)						la vedere	Pe termen de (luni)					
				1	2	3	6	9	12		1	2	3	6	9	12
BCR	-	2500	0.25	5	-	5,25	5,75	6,25	7	0,25	5,5	-	6	6,25	6,5	7
BRD			0.25	4	4	4,25	4,25	4,25	4,5	0,25	4	4	4,25	4,25	4,25	4,5
San Paolo IMI Bank	300	5000	0,1	4,5	4,5	4,5	3	3	3	0,1	4,5	4,5	4,5	3	3	3
B. Transilvania	100	2500	0,25	4,5	—	5	5,5	6	6,5	0,25	4,5	—	5	5,5	6	6,5
BancPost	300	10.000	0	4,5	—	4,75	5	5,25	5,5	1	3,5	—	3,75	4	-	4,5
B. Carpatica	50	5000	0,25	6,25	—	6,5	6,75	6,75	7,75	0,25	6,25	—	6,5	6,75	6,75	7,75
Alpha Bank	-	-	0,1	4	4	5,5	7	7	7,25	0,1	3	3	4	6	6	6,25
CREDITCOOP Ag. Arad	30	200	0,5	7	—	8	8,5	8,5	9	0,5	7	—	8	8	8,5	8,5
C. C. Mureșul	30	200	0,5	7	—	8,5	9	9	9	0,5	7	—	8,5	9	9	9
C. C. Phoenix	50	50	0,25	7	—	7	7	—	8	0,25	7	—	7	7	—	8

Au crescut veniturile bugetare

Principalele venituri bugetare realizate în primele 11 luni ale anului se ridică la 73,8 miliarde RON, potrivit datelor prezentate pe site-ul Ministerului Finanțelor Publice.

Totodată, veniturile realizate la bugetul de stat în primele șase zile din decembrie 2005 sunt de 1,508 miliarde RON, față de 1,338 miliarde RON în același interval al anului trecut, ceea ce reprezintă o creștere de 12,7 la sută.

În primele 11 luni ale anului, totalul veniturilor înregistrate la bugetul de stat se ridică la 46,702 miliarde RON, cu 16,1 la sută mai mult ca în primele 11 luni ale anului 2004. Din această sumă, 6,343 miliarde RON reprezintă veniturile din impozitul pe profit, în creștere cu 1,9 la sută față de anul trecut, impozitul pe salarii însumează 737 milioane RON, în creștere cu 353,6 la sută în comparație cu anul trecut, iar impozitul pe venit colectat este de 5,807 miliarde RON, ceea ce reprezintă 92,7 la sută din suma colectată după primele 11 luni ale anului 2004.

Taxa pe Valoare Adăugată a adus la buget, în intervalul ianuarie-noiembrie 2005, 20,409 miliarde RON, iar accizele colectate la buget în primele 11 luni ale anului se ridică la suma de 8,234 miliarde RON, iar taxele vamale la 1,842 miliarde RON.

Totalul veniturilor la Bugetul Fondului Național Unic de Asigurări Sociale de Sănătate în primele 11 luni ale anului este de 7,576 miliarde RON, față de 6,131 miliarde RON, anul trecut. Suma veniturilor la Bugetul Asigurărilor Sociale de Stat s-a ridicat la 14,345 miliarde RON, cu 773,22 milioane RON mai mult ca în 2004, iar totalul veniturilor la Bugetul Asigurărilor pentru Șomaj s-a cifrat la 1,936 miliarde RON.

Spațiu european de formare profesională

Interviu cu prof. Maria Luta, inspector pentru gestionarea programelor comunitare și problematicii de integrare europeana din ISJ Arad

- Doamnă inspector ,vă rugăm să precizați obiectivele acestor programe...

- „Programul european "Leonardo da Vinci" se înscrie în politica Uniunii Europene de dezvoltare a unui spațiu european de formare profesională. Programul adaugă o nouă dimensiune, cea europeană, acțiunilor statelor participante destinate formării profesionale inițiale și pe parcursul întregii vieți, stimulează creativitatea și inovarea pentru facilitarea inserției cetățenilor Europei în viața profesională, susține procesele de adaptare a sistemelor educaționale și de formare la evoluțiile economice și tehnologice și la mutațiile constante specifice pieței mondiale.

În conformitate cu Decizia nr. 382/ 1999/ CE a Consiliului Uniunii Europene, Comisia Europeană a lansat **Apelul la propuneri de proiecte "Leonardo da Vinci", exercițiul 2005 – 2006**. Documentul se referă la măsurile comunitare specifice Programului" Leonardo da Vinci" și anume: mobilități, proiecte pilot (PP), acțiuni tematice (TH),competențe lingvistice (LA), rețele transnaționale (NT) și mijloace de referință (RF).

În acest an Comisia Europeană a decis să majoreze fondurile Programului Leonardo da Vinci alocate României. Din aceste motive pentru a se absorbi toate fondurile disponibile din cadrul programului se impune creșterea numărului de proiecte depuse la nivel național.

- Cu ce puteți dumneavoastră sprijinii depunerea de proiecte ?

- Acțiunile de mobilizare și îndrumare au început încă din primăvara anului 2005, când am mobilizat directorii unităților școlare și echipele de proiecte din unitățile de învățământ în care se face formare profesională inițială, pentru a-i consilia în vederea completării formularului de aplicație. În etapele următoare, începând cu luna decembrie, se vor desfășura acțiuni de completare a formularelor de aplicație pe ateliere de lucru , ocazie cu care vom parcurge toți pașii pentru elaborarea proiectelor. Echipele de proiecte din unitățile școlare trebuie să-și găsească câte un partener din U.E. , cu care va încheia un ACORD de PARTENERIAT , în vederea formării profesionale a unui număr de 7 -30 tineri aflați pe băncile școlii , care să- și desfășoare programul de practică la școala sau instituția parteneră , pe o perioadă de trei – patru săptămâni, în cazul în care proiectul va fi selectat spre finanțare.

- Ce puteți să ne spuneți despre calendarul de desfășurare ?

- **Data limită** de prezentare a propunerilor de proiect de mobilități este **10 februarie 2006 – exercițiul de selecție 2006.**

Pentru propunerile trimise prin poștă, se consideră data ștampilei poștei, iar pentru propunerile depuse prin delegat, se consideră data limită până la orele 17:00. Orice propunere de proiect trimisă (prezentată) **ulterior datei / orei indicate va fi declarată ineligibilă.**

- **FEBRUARIE – APRILIE 2006** – analiza eligibilității, evaluarea și selecția propunerilor de proiecte de mobilități 2006(.la nivelul unei comisii centrale)

- **MAI 2006** – comunicarea rezultatelor procesului de selecție, exercițiul 2006.

A consemnat
V. Filip

Foto: M. Szego

Educația profesională - în funcție de evoluțiile specifice pieței mondiale

Candidaturi pentru certificatul de „Școală europeană"

În vederea sprijinirii eforturilor României de accelerare a pregătirilor pentru integrarea în Uniunea Europeană, Ministerul Educației si Cercetării continuă, și în anul școlar 2005/2006, competiția pentru acordarea **certificatului "ȘCOALĂ EUROPEANĂ"**.

Domnul inspector școlar general ***prof. MARIUS GÖNDÖR*** ne precizează *:*

„Competiția este deschisă tuturor unităților de învățământ preuniversitar care au fost sau/și sunt implicate în activități sau proiecte de cooperare europeană. Activitățile pot avea în vedere fie instituția, pe ansamblu, fie personalul didactic sau elevii, individual sau în echipe.

Odată obținut, certificatul este valabil pentru o perioadă de **trei ani**, după care școala trebuie să concureze din nou pentru a-l obține.

Procedura de selecție are urmatoarele etape:

23 decembrie 2005 (data postei): termenul limită pentru depunerea candidaturii.

· Dosarul de candidatură va conține: *formularul de candidatura* completat (formularul este disponibil pe site-ul M.Ed.C. –www.edu.ro), un *portofoliu ilustrativ*, copii ale *Programelor Manageriale pe anii 2003-2004, 2004-2005 si 2005-2006* precum si *avizul inspectorului pentru gestionarea programelor comunitare si problematicii de integrare europeana din ISJ*.Arad.

Dosarele se depun la M.Ed.C.,la cabinetul Secretarului de Stat pentru Invățământul Preuniversitar, la adresa: București, str. General Berthelot, nr. 28-30, cod poștal: 010164

Ianuarie-Aprilie 2006-are loc evaluarea candidaturilor de către o comisie de experți.

Mai 2006: acordarea certificatelor, în cadru festiv. "

Doamna inspector pentru gestionarea programelor comunitare si problematicii de integrare europeana din ISJ Arad –prof Maria Luta adaugă:

Pe perioada următoare vom acorda consultanță școlilor în întocmirea dosarelor de candidatură.

Vă informăm că, începând cu anul 2006, școlile certificate ca Școală Europeană vor beneficia, cu prioritate, de finanțare pentru diversificarea activității de cooperare europeană în domeniul educației."

V.F.

Salonul de iarnă al artiștilor plastici

Mâine, 16 decembrie 2005, de la orele 18, la Galeria Națională Delta, va avea loc vernisajul Salonului Anual de Iarnă al Uniunii Artiștilor Plastici - filiala Arad, cu lucrări de pictură, grafică, sculptură, ș.a. Sunt așteptați toți iubitorii de artă.

Priorități în învățământul preuniversitar

În perioada 7-10.12.2005 , la Suceava – Gura Humorului, a avut loc reuniunea de lucru a inspectorilor școlari generali adjuncți și inspectorilor pentru management și evaluare instituțională.

Din partea ISJ Arad a participat doamna ***inspector general adjunct profesor Maria Orodan*** și doamna ***inspector școlar pentru management și evaluare instituțională profesor Mirela Aldescu .***

Doamna inspector general adjunct profesor **Maria Orodan** ne informează :

„ – Programul reuniunii de lucru a fost foarte dens am avut ocazia să discutăm cu reprezentanți ai M.Ed.C: doamna profesor Megdonia Păunescu –director DMEIP , doamna profesor Gabriela Guțu – director D.M.I.S. și domnul profesor Gheorghe Felea –inspector general.

Problemele abordate au fost deosebit de utile și importante pentru evoluția învățământului românesc. Aș aminti câteva dintre temele abordate: priorități ale activității din învățământul preuniversitar; redefinirea responsabilităților autorităților școlare, parteneriatele unităților de învățământ cu mediul social și economic; repere ale managementului calității în învățământul preuniversitar; regulamentul de organizare și funcționare a inspectoratelor școlare; rolul inspectorului școlar în dezvoltarea instituțională școlară la nivelul comunităților locale; autonomia școlară în contextul aplicării descentralizării; criterii de performanță ale activității inspectoratului școlar; strategii de asigurare a calității educaționale.

Temele au fost dezbătute în plen sau pe ateliere de lucru ,unde am colaborat pentru desprinderea unor concluzii favorabile ."

Doamna inspector școlar pentru management și evaluare instituțională, profesor **Mirela Aldescu** adaugă: "Reuniunea de lucru a întrunit inspectori școlari generali adjuncți și inspectori pentru management din toate județele și din municipiul București...

Cu această ocazie am dezbătut o serie de teme deosebit de interesante și utile pentru departamentul pe care-l coordonez, dintre acestea aș aminti: fișa postului pentru inspectorii de specialitate; fișa postului pentru inspectorii de management educațional și evaluare instituțională; indicatori și standarde ale calității managementului instituțional și Sistemul de relații intra - și inter - instituționale ale inspectorilor de management."

V.F.

O istorie literară într-un dicționar

(*Dicționar al scriitorilor din Banat*, 2005)

Alexandru Ruja este prof. univ. la Facultatea de Litere, Istorie și Teologie din Timișoara. A plecat din Chișineu-Criș, din învățământul preuniversitar, unde a gestionat cu exigență și rigoare conducerea liceului. Publică articole, cronici și foiletoane despre poezia contemporană, precum și despre scriitorii din arealul sud-vestic al țării. Este autorul unui volum de excepție despre literatura bănățeană (*Parte din întreg*, 1994, 1996), precum și a unor volume reprezentative despre *Viața și opera lui Aron Cotruș* (1996), și *Literatura română contemporană. Poezia I* (2002).

Vocația de sinteză a lui A. Ruja s-a evidențiat, acum, în *Dicționar al Scriitorilor din Banat* (2005), o adevărată istorie literară panoramică „cu o privire critică și perspectivă istorică asupra literaturii din Banat, incluzând scriitorii care s-au exprimat în diversele limbi vorbite în spațiul banatic". Consecință a unui proiect de cercetare universitară, volumul de aproape o mie de pagini cuprinde personalități reprezentative ale criticii și istoriei literare. Cum „spațiul banatic" este multilateral, **Dicționarul ...** reconstituie/ restituie literatura română, maghiară, sârbă, slovacă, germană, fiind „deschis", în edițiile următoare, pentru reprezentări ale oricărei alte literaturi materne legate de Banat.

Conceput cu rigoare și profesionalitate, *Dicționar al Scriitorilor din Banat* are toate adjuvantele specifice unei cărți de ținută academică: copertă sobră, o prefață atent redactată și motivantă pentru lectură, bibliografie, indice de nume, liste de autor, indice de publicații. Fiecare fișă de scriitor este elaborată structural: date bio-bibliografice, sinteză critică aspura operei, bibliografia acesteia, bibliografia critică în volume și în publicații. Totodată, „spațiul" din dicționar al fiecărui scriitor prezintă imagini iconografice, cu portrete și scanare de copertă ale unora dintre volume. Textele sunt extrem de atent elaborate, astfel că cine ar fi interesat de vreun scriitor găsește suficiente cunoștințe (și informații) despre viața și activitatea sa literară. Există un număr de 295 de personalități ale literaturii bănățene, între care mi-a făcut plăcere să identific scriitori ce depășesc, prin valoare, specificitatea ținutului bănățean, fiind reprezentativi național și european. Între aceștia se află și scriitori arădeni contemporani (R. Bucur, Z. Boszormenyi, V. Dan, P. Haș, G. Mocuța, H. Ungureanu, G. Schwartz, O. Stefanco, F. Vinganu).

Modelul pentru *Dicționar al Scriitori din Banat* se regăsește în **Istoria literaturii române de la origini până în prezent** a lui Călinescu, fapt remarcat de I. Cheie-Pantea în eseul dedicat lui Ruja („gândește călinescian", căci „nu poate fi critic fără perspectivă istorică"). Spre deosebire de marele tratat reper a lui Călinescu, eseurile – fișe din *Dicționar...* sunt extrem de unitare, prin sobrietate, obiectivitate și limbaj. Sunt lăsați criticii de opinie să vorbească, ceea ce nu permite transparență axiologică din perspectiva generației actuale.

În legătură cu reprezentarea literaturii arădene, unii scriitori beneficiază de vizibilitate, iar G. Mocuța și D. M. Anoca sunt autori ai câtorva fișe biobliografice. Într-o ediție completă, ar putea figura și alte personalități arădene, dintre care sugerăm pe Ioan Slavici, Ștefan Aug. Doinaș, Carolina Ilica, M. Beniuc, I. Matiuț, At. Marienescu, I. Petrian, T. Popovici, C. Marandiuc, D. Sibii, M. Traianu, I. Corlan, D. Toma, P. Ardelean, G. Sava, L. Suciu, M. Micu, D. Rachici, V. Leac, M. Cunțan, Al Popescu-Negură, G. Tajovsky, O. Vuia, L. Alb, L. Holuță, L. Cuciureanu, N. Nicoară. Totodată, se impune o prefață (sau rezumat) în limba engleză. Am resimțit lipsa dintre eseiști a Olimpiei Berca, autoarea unui Dicționar al scriitorilor bănățeni (1996).

Dicționar al Scriitorilor din Banat, conceput, coordonat și editat de prof. univ. dr. Alexandru Ruja, având colaboratori virtuoși, critici literari și filologi universitari, este o lucrare fundamentală, reprezentativă și de referință pentru literatura română. Poartă pecetea spiritului universitar, având ținută academică, rigurozitate analitică, temeinicie sintetică, precum și deschidere amplă spre orizont european. Restituirea spațiului cultural bănățean multicultural într-o sinteză punctează, printr-un asemenea volum, opinia unei generații, capabilă să spună adio modernității, spre a constitui o nouă mentalitate literară și a-și asuma coordonatele saeculum-ului în desfășurare.

A. Ilica

Cronica literară

Așadar, despre arta scalpării

Mare poet T.S.Khasis ăsta. Tânăr, pauper și fără speranță. El se scalpează, își scalpează viața încet, meticulos, dureros, atât de dureros că mă înduioșează. Nu scalpează pe altcineva: „ți se dezlipește pielea de pe palme/unghiul bărbiei fată de piele/se-nchide/săptămână de săptămână cu un grad//și eu nu-mi mai amintesc mersul tău/poate că nici nu mai vreau să mi-l amintesc...". Jurnal liric, poezia sa exultă cu sobrietatea durerii de tristețe, plictis, și abandon emoțional: „poate o să-ți spun cum se vede cerul de aici/și/asta să ne încălzească".

Jurnalul poetic intitulat „Arta scalpării" (Ed. Vinea, București, 2005) nu e o narațiune propriu-zisă, e o cântare, când molcomă, când antrenată de o nemulțumire seacă, reverie și deziluzie.

Existența sa în sine e o poezie tragică: „Și/frate-meu dacă nu era schizoid ar fi/băut martini cu măsline pe-o terasă din newyork/frate-meu umblă nopțile pe coridoarele de la ospiciul Mocrea/.../de frică...". Poezia dură a familiei Cașiș, în care familie copiii erau treziți din somn și, la ordin milităresc, puși să recite din filosoful grec Platon, „Republica" sau „Banchetul". De aceea în poezia lui T.S.Khasis poți auzi simultan murmurul cald și grav al Mării Mediteraneene și al Mării Egee. O, Sapho!

Într-un 21 de februarie, poetul nostru drag scrie: „doi ani la rând am trimis scrisori/tipei pe care o iubeam/am rămas cu creierii vraiște/ea a rămas în austria..."

Viața l-a condamnat pe poet la suferință obligatorie, pe care o practică cu demnitate, stil și autoironie. Versurile sale sunt tăiate cu rafinament, cu mare artă: „îl aud pe bătrân chemându-mă ca/de la doi metri sub pământ/lungindu-mi numele în litera u...". La asemenea versuri nu-ți mai vine să râzi și cazi dintr-o dată în sobrietatea mâhnită a lui Christos care știa de mult ce are să devină lumea. Dar să mai cităm: „cadavrul mamei/l-am perceput vreo două zile ca pe un obiect nou în casă/l-am atins/după două zile/deși mi-am văzut de ale mele .../durerea s-a extins treptat/când n-am mai mâncat ciorbele ei..." etc etc. Ș.a.m.d.: „vreo patru sute de retine se umezeau instantaneu la vederea mea/ două sute de oameni mă compătimeau câteva minute pe zi/laur a avut porție dublă/înnebunise la capătul grădinii..."

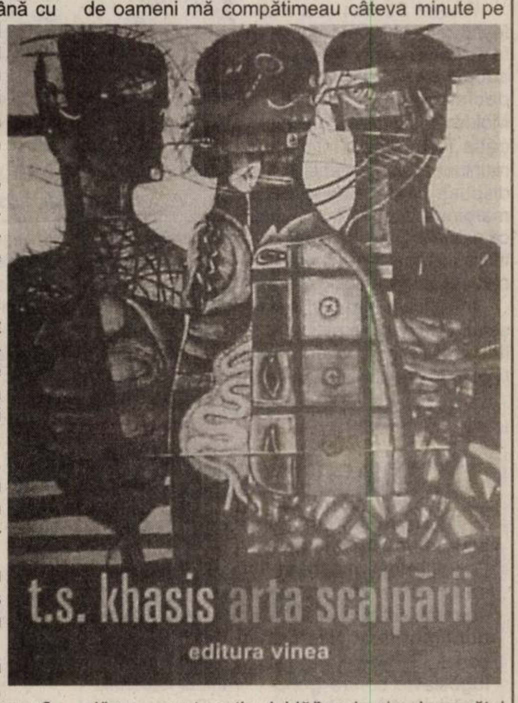

Sau imaginea despărțirii de frate la autobuz și toate celelalte imagini despre care vom mai scrie cu siguranță dacă destinul va vrea. Cum spuneam, ca despre un mare poet.

Petru M.Haș

Aderarea Bulgariei, amenințată de corupție

Corupția la nivelele înalte ale administrației pune în pericol aderarea Bulgariei la Uniunea Europeană, a afirmat europarlamentarul liberal german Alexander Lambsdorf, membru în Comisia pentru Afaceri Externe din legislativul european - transmite miercuri agenția bulgară Focus.

În opinia sa, Bulgaria și România ar trebui tratate separat, în funcție de realizările fiecăreia în procesul de aderare și în domeniile cu probleme.

Lambsdorf a recunoscut eforturile întreprinse de Sofia în combaterea corupției la nivele inferioare ale administrației, dar a criticat lipsa acestora la eșaloanele superioare, unde este nevoie de măsuri concrete și transparente.

Cu toate acestea, 1 ianuarie 2007 reprezintă încă o dată realistă pentru aderarea Bulgariei la UE, a menționat europarlamentarul german.

Victoria Principal vrea să fie prima femeie pasager al unei curse turistice în cosmos

Victoria Principal a anunțat că va fi prima femeie care va călători în spațiu într-un zbor turistic, chiar dacă prețul unei astfel de excursii este cam "piperat" - aproximativ 150.000 de dolari, informează miercuri Ananova.com consultat de Rompres.

Fostul star al seriei de televiziune "Dallas" în vârstă de 59 de ani, se numără printre cei 120 de entuziaști care au plătit deja în avans costurile unei astfel de excursii în spațiu.

Fizicianul Stephen Hawking și actorul din seria Star Trek, William Shatner se numără printre alți 40.000 de viitori clienți care așteaptă cu nerăbdare să le vină rândul să părăsească atmosfera Pământului.

Aceste călătorii în spațiu se dovedesc deja un succes comercial, deși vor începe abia în anul 2008. O astfel de excursie va dura din păcate doar două ore și jumătate.

Alegeri în Irak

Comisia electorală irakiană a publicat, miercuri, datele definitive privind alegerile legislative ce se vor desfășura joi, 15 decembrie, în Irak, unde pentru ocuparea celor 275 de mandate de deputat vor candida 7.655 de persoane, informează AFP.

Candidații se prezintă în 18 circumscripții electorale, corespunzătoare numărului provinciilor din Irak, și reprezintă 307 partide și formațiuni politice, sau participă în calitate de candidați independenți.

Comisia a luat notă de întârzierea înregistrată la finalizarea listelor de candidați, ca urmare a deciziei de excluderea persoanelor bănuite că au făcut parte din ierarhia politică a partidului Baas arab socialist, fostul partid unic din Irak în timpul lui Saddam Hussein, scos acum în afara legii.

Cel mai mare număr de candidați se prezintă la Bagdad: 2.161 de persoane, care se confruntă la urne pentru ocuparea a 59 de fotolii de deputat.

Comisia electorală a acreditat peste 230.000 de delegați și candidați, 120.000 de observatori ai unor organizații neguvernamentale, din care 800 străini, la scrutinul prevăzut cu 33.000 de urne de vot.

Alegeri democratice într-un stat încă dominat de anarhie

În calitate de observatori, la alegerile legislative irakiene vor fi prezenți și doi senatori români - Marius Marinescu (PD) și Mihai Lupoi (PNL) - care vor sta trei zile în Irak și vor merge în mai multe localități.

Bolnavii, deținuții și membrii serviciilor de securitate din Irak și-au exprimat luni dreptul constituțional, iar irakienii din diaspora au început să voteze marți și vor încheia joi, concomitent cu desfășurarea scrutinului la nivel național.

Furnizorul teroriștilor

Un suedez de 39 de ani, Oussama Kassir, căutat de Statele Unite pentru **"sprijin material unei întreprinderi teroriste"**, a fost arestat pe aeroportul din Praga, în timp ce se deplasa de la Stockholm la Beirut, a anunțat, marți, poliția cehă.

Căutat de Interpol, el făcea obiectul unui mandat de arestare internațională emis de un judecător american. El a fost interpelat luni în timp ce cobora din avion și plasat în detenție provizorie, în așteptarea unei decizii a justiției asupra eventualei sale extrădări, potrivit poliției.

Kassir, alias "Abu Abdullah", alias "Abu Khadidja", este cerut de Statele Unite pentru **"complot pentru furnizarea de sprijin material unei întreprinderi teroriste"**, a indicat, marți, biroul procurorului de New York, de unde vine plângerea.

Moldova critică Rusia

Andrei Stratan, ministrul de externe al Moldovei

Poziția Rusiei adoptată la recenta reuniune a OSCE /Organizația pentru Securitate și Cooperare în Europa/ de la Ljubljana și refuzul ei de a îndeplini angajamentele asumate la summitul de la Istanbul din anul 1999 afectează autoritatea și imaginea organizației, a apreciat ministrul moldovean de externe Andrei Stratan, într-un interviu acordat presei guvernamentale de la Chișinău.

Andrei Stratan și-a manifestat regretul pentru faptul că la Ljubljana nu au putut fi adoptate documentul final și declarația cu privire la Moldova, precizând că delegația Republicii Moldova la reuniunea din Slovenia a fost dispusă pentru negocieri pe marginea unor formulări, dar că există anumite principii, în special cel al respectării suveranității și integrității teritoriale a Moldovei, care nu pot face obiectul unor negocieri.

În același interviu, citat de agenția Infotag, șeful diplomației moldovene a declarat că demilitarizarea și democratizarea Transnistriei reprezintă condiții indispensabile rezolvării problemei din stânga Nistrului, dar că actualul regim de la Tiraspol nu este în măsură să asigure adevărata democratizare, ci, dimpotrivă, prin metoda intimidărilor seamănă frică în rândul populației locale. Pe de altă parte, a adăugat Andrei Stratan, democratizarea regiunii transnistrene înseamnă modificarea mecanismului existent de menținere a păcii și evacuarea necondiționată a trupelor rusești de pe teritoriul Republicii Moldova.

Revenind la reuniunea OSCE din Slovenia, ministrul moldovean de externe a afirmat că Republica Moldova vede în continuare în Rusia un actor regional influent și un mediator în procesul de reglementare transnistreană. Chișinăul a declarat în repetate rânduri că subiectul transnistrean rămâne de fapt unica chestiune problematică în relațiile cu Federația Rusă și că celelalte probleme pot fi rezolvate la nivel de experți, a ținut să precizeze ministrul moldovean. El și-a exprimat speranța că pentru a rezolva problemele politice, Rusia va folosi dialogul politic și nu presiunile economice.

Croația nu acceptă acuzațiile

Ministrul croat al justiției, Vesna Skare-Ozbolt, a declarat, marți, că anumite capete de acuzare reținute de Tribunalul Penal Internațional /TPI/ pentru fosta Iugoslavie contra generalului croat Ante Gotovina sunt "inacceptabile" pentru guvernul său.

"Calificativul de <întreprinderi criminale> la care toată lumea ar fi participat, precum și acuzațiile potrivit cărora o <purificare etnică> a fost comisă sunt absolut inacceptabile", a declarat dna Skare-Ozbolt, într-un interviu la radioul național.

Ea a indicat că o echipă de experți a fost angajată de guvernul croat pentru a obține inculparea întocmită contra generalului Gotovina.

Angela Merkel ține la preț

Germania dorește să se ajungă la un acord la summitul de la Bruxelles asupra bugetului european 2007 - 2013, dar nu la "nu are importanță la ce preț", a subliniat, marți seara, la Berlin, cancelarul Angela Merkel.

"Noi vrem un rezultat, dar nu putem natural să încheiem un acord la nu importă ce preț", a declarat dna Merkel, adresându-se presei împreună cu omologul său olandez Jan Peter Balkenende.

"Așteptăm cu nerăbdare următoarea propunere a președinției britanice", a adăugat ea.

Concert
VAMA VECHE
și BLACK BEERS
orele 19.00
Pe 16 decembrie
Calea Zimandului nr. 43/B
Praktiker
pentru oameni praktici
(3712654)

ADEVĂRUL SPORTIV

Fotbal - C. M. al cluburilor

Ieri, la Tokyo (Japonia), în prima semifinală a Campionatului Mondial al cluburilor, la fotbal, favorita hârtiei, echipa braziliană, Sao Paulo a învins cu 3-2 (1-1) reprezentanta Asiei, Al Ittihad, echipă antrenată de tehnicianul român, Anghel Iordănescu. A doua finalistă o vom afla astăzi, după confruntarea dintre costaricanii de la Deportivo Saprissa și englezii de la Liverpool.

D. S.

„Sper să ne clasăm pe locul 5 cu West Petrom”

• Sportivul săptămânii - baschetbalistul Cosmin Dehelean

Revelația petroliștilor în partida cu orădenii a fost Cosmin Dehelean. Baschetbalistul nostru a evoluat foarte bine, peste media sa obișnuită, devenind mult mai rapid în joc. „Cosma” a înscris coșuri importante la finele sfertului întâi, de la distanță, și-a servit coechipierii și a pus pe picior greșit, nu o dată, apărarea adversă. Suficiente argumente pentru a-l vedea ca fiind sportivul arădean al săptămânii. Desigur, fără a neglija meritele însemnate ale celorlalți jucători.

– Cărui fapt se datorează creșterea ta?

– Poate pentru că am fost folosit mai multe minute în ultima vreme. Simt și eu că îmi funcționează mai bine jocul. Nu știu, și norocul a fost de partea mea. Oricum, echipa aceasta nu stă doar în Haslett, Morris, Toroman, Isleam ori Dehelean. E vorba despre întregul lot. Fiecare își aduce aportul la antrenamente, respectiv jocuri.

– Situația financiară v-a cam apăsat...

– E adevărat. Ne apasă și acum. Aștept și eu rezolvarea problemelor. L-am auzit pe dl. președinte Boric spunând că își dorește să transfere 2-3 jucători noi. Necazul e că noi, cei din echipa actuală, avem restanțe de 6 luni - două din sezonul acesta, patru din sezonul trecut.

– Vrei să rămâi la Arad?

– Sigur că vreau, aici am evoluat, practic, întreaga mea carieră, aici este casa mea. Însă cu condiția remedierii situației. Dacă nu va fi să fie, voi fi nevoit să-mi caut alt club.

– Sunteți imbatabili pe propriul teren. Tot atât de adevărat este că în retur veți avea meciurile grele acasă - cu Dinamo, Cluj și Asesoft.

– Nu te contrazic. Ceea ce regret este că în tur, deși s-a jucat, per ansamblu, bine, s-au pierdut câteva meciuri la limită. De exemplu, la CSU Brașov am fost întrecuți la un singur punct. Și la Iași am fi putut bate, cu un strop de șansă. Păcat, o victorie externă ne-ar fi ajutat mult.

– Așa, pe ce loc veți termina campionatul?

– Eu zic că locul 5 ar reflecta potențialul echipei. Sper să ajungem să îl ocupăm.

– Să revenim puțin la întâlnirea cu Oradea. Credeai că veți conduce la 30 de puncte și veți învinge atât de lejer?

– Sincer, nu. Ne temeam de disputa cu bihorenii. Veneau după rezultate excelente. Au jucat, însă, slăbuț și totul a ieșit cum ne doream.

– O scurtă perioadă de timp ai activat în Germania.

– Un sezon. Perioada petrecută acolo a reprezentat o experiență. Nu m-am acomodat. A fost foarte dificil. Dacă ar fi fost nevasta mea alături de mine, ar fi fost diferit.

– Cine e favorită la titlu?

– Poate să pară surprinzător, dar eu cred că Poli Carbochim Cluj. Asesoft Ploiești nu este atât de coagulată. Aspiră și Dinamo, și Sibiul... Fiindcă suntem aproape de sărbători, țin să transmit tuturor suporterilor, cititorilor ziarului dvs. Crăciun fericit și să vină în număr mare la sală pentru a fi, la reluarea campionatului, alături de echipă.

9 puncte și procentaje deosebite în meciul de sâmbătă, în dreptul arădeanului.

Adrian Hărțău
Foto: Șt. Matyaș

Albe și negre

Mintea de pe urmă

Când, în urmă cu vreo două-trei luni, scriam despre „cazul Norbert Varga”, jucătorului nu i-a căzut deloc bine. Afirmam atunci că talentatul mijlocaș arădean greșește, pierde enorm; încăpățânându-se să nu joace pentru echipa care l-a cumpărat și care, culmea, i-a și achitat o importantă parte din contract în avans. Educat, cu mult bun simț, fostul fotbalist al „Bătrânei Doamne” ne-a sunat reproșându-ne, la modul politicos, că am avea ceva anume cu el, din moment ce l-am prezentat ca un exemplu negativ...

Iată că, nu a trecut prea mult timp de la „bobârnacul” încasat și N. Varga dă semne de ... înțelepciune. După un tur de campionat pierdut, în care a stat „pe bară”, exclusiv din vina sa. Sătul să alerge după „himere”, să intre în pielea unui novice impresar, Varga și-a dat seama - mai bine mai târziu, decât niciodată - că a cotit-o spre o direcție greșită, spre o potecă înfundată. Aproape șase luni de inactivitate te poate costa scump și jucătorul a realizat acest „amănunt”. Ca atare, pare decis să se prezinte la începutul anului viitor la pregătirile echipei cu care se află sub contract, Sportul Studențesc și să demonstreze tuturor - dar mai ales, sieși - că poate face față rigorilor primei divizii. Mai mult, Varga se căiește, privind în urmă, dar înțelege că nu mai poate da timpul înapoi. Important este că a priceput, măcar în ceasul al 13-lea, că orgoliul și încăpățânarea nu te pot propulsa spre fotbalul mare, adevărat. Doar evoluțiile constant bune pot trezi interesul impresarilor și al conducătorilor de cluburi și-ți pot asigura - uneori - un altfel de viitor.

Norbert Varga s-a trezit dintr-un vis urât, pe care vrea să-l uite grabnic, și pare pregătit pentru un nou început. Pățania lui poate fi o pildă și pentru alți jucători arădeni beneficiari ai unui talent nativ, neexploatat din varii motive.

Daniel Scridon

BANCA ROMÂNEASCĂ
Membră a Grupului National Bank of Greece
Credit aprobat
Sărbători fericite!
Un credit peste măsură de avantajos!
*Rată calculată pentru un credit în valoare de 3.500 de lei pe 60 de luni.
NOUL Credit pentru nevoi personale
Rată începând de la 79 de lei / lună*
Sărbători peste măsură de fericite!
Cu avantajele oferite de noul credit pentru nevoi personale:
- Accesibil: dobândă începând de la 9,9% pe an
- Flexibil: perioadă de până la 20 de ani
- Avantajos: valoare de până la 170.000 de Lei
Îl poți obține acum sunând la
(021) 408.08.08
sau venind la sucursalele băncii.
BANCA ROMÂNEASCĂ
Membră a Grupului National Bank of Greece
www.banca-romaneasca.ro
(com. /12.2005)

Pe podium la „naționalele” de natație

Bazinul acoperit „Delfinul” a fost, între 9 și 11 decembrie, gazda Campionatului Național de înot pentru juniorii II. Competiția a reunit peste 300 sportivi de la 30 cluburi din țară. Arădenii au avut comportări bune, după cum urmează:

C.S.Ș. Gloria: Adrian Rotariu - trei locuri 1 la 100 m spate, 200 m spate respectiv 200 m mixt, patru locuri 2, la 50 m liber, 100 m liber, 100 m bras și 50 m fluture, un loc 3 la 400 m liber. Robert Diaconu - un loc 2 la 200 m spate, un loc 3 la 100 m spate. Ștafeta 4x200 m liber, 12 ani (Robert Diaconu, Sergiu Deznan, Andrei Haneș, Adrian Rotariu) - locul 1. Ștafeta 4x100 m mixt, 12 ani (Robert Diaconu, Vali Bucurenciu, Marian Furnică, Adrian Rotariu) - locul 2. Concurenții enumerați sunt pregătiți de prof. Doru Oniță. Totodată, Alexandra Crișan (antrenor prof. Sebastian Lucaci) a ocupat poziția a 3-a la 100 m fluture. La sfârșitul întrecerii, echipa de băieți 12 ani a CSȘ Gloria Arad a obținut locul secund la general.

CSM Arad: Răzvan Blaga - trei locuri 1, 100 m spate, 200 m spate respectiv 200 m mixt, un loc 2 la 400 m mixt, un loc 3 la 100 m liber. Ștafeta 4x100 m mixt (Răzvan Blaga, Paul Gornic, Mihai Herman, Bogdan Costin) - locul 3. Înotătorii sunt antrenați de prof. Viorel Bitang.

A. Hărțău

Sport la TV

ora 14,00 Antena 1: Deportivo Saprissa - Liverpool, C. M. al cluburilor

ora 16,30, TV Sport: live, Cupa Best, finala, baschet masculin

ora 19,00 TV Sport: live, Copa sudamericană, finala, meci retur

ora 20,00 TVR 2: live, România - Danemarca, C.M. handbal feminin

ora 21,45, TVR 1: live, Hertha Berlin - Steaua, Cupa UEFA

Fotbal - Cupa UEFA

Steaua vrea să rămână lider

Calificată pentru a doua oară consecutiv în primăvara europeană, Steaua dispută astăzi ultimul joc din cadrul grupei C a Cupei UEFA, întâlnind în deplasare formația germană, Hertha Berlin. Aflat pentru ultima dată pe banca tehnică a campioanei, Oleg Protasov vrea să-și ia rămas bun cu o victorie, pentru ca Steaua să intre în primăvara europeană de pe prima poziție a clasamentului. Confruntarea de la Berlin începe de la ora 21,45 și este transmisă în direct pe TVR 1.

D. S.

Futsal FC Arad a ajuns pe loc promovabil

La Alexandria s-a încheiat al patrulea turneu de sală din cadrul eșalonului secund de futsal, unde echipa FC Arad a obținut două frumoase succese. A fost 6 - 1, cu Siculum Miercurea Ciuc (goluri arădene reușite de Beserman - 2, Militaru - 2, Raț și Burtea) și 5 - 4, cu Mentrax Brașov (au punctat Militaru - 3, Beserman și Samoilă). Mulțumit, președintele - jucător, Raul Burtea a declarat: **„Suntem pe locul IV, loc promovabil, dar mai e mult până departe”.** Sub comanda lui Adi Lucaci au fost prezenți la Alexandria următorii jucători: Leric - Marian, Stoica, Adolf, Samoilă, Melnic, Militaru, Rad, Burtea, Beserman.

Următorul turneu va avea loc în perioada 13 - 15 ianuarie la Piatra Neamț.

D. Scridon

Praktiker Arad- o investiție de 7 milioane de euro

Grupul german Praktiker deschide astăzi în Arad porțile celui de-al unsprezecelea magazin în România. Situat pe Calea Zimandului, magazinul Praktiker a fost ieri inaugurat, în prezența conducerii grupului, a oficialităților arădene, reprezentanților unor diverse instituții de stat și private, presei. Praktiker Arad reprezintă o investiție de 7 milioane de euro. Beneficiind de o forță de muncă de peste 120 de persoane, magazinul pune la dispoziția arădenilor o gamă de peste 40.000 de produse pentru casă și grădină.

Construit în cinci luni, magazinul Praktiker din Arad are o suprafață de peste 7400 metri pătrați - suprafața de vânzare însumând 6200 mp - și numără 6 raioane pentru materiale de construcții, decorațiuni interioare și exterioare, obiecte sanitare și instalații, scule și unelte, electrice și electrocasnice. Articolele pentru grădinărit ocupă mai mult de 10% din suprafața magazinului. După cum sublinia directorul Praktiker Arad, Romulus Tănăsescu, amenajarea magazinului arădean a durat cinci săptămâni.

Corpuri iluminat
Casa
Praktiker

La lumina artificiilor a fost inaugurat supermarketul Praktiker

Magazinul Praktiker din Arad are un răspuns complet la nevoile profesioniștilor și pasionaților de do-it-yourself (în traducere, fă tu însuți). Peste 80% din furnizorii Praktiker sunt companii românești.

G. Knap
Foto: Șt. Matyaș

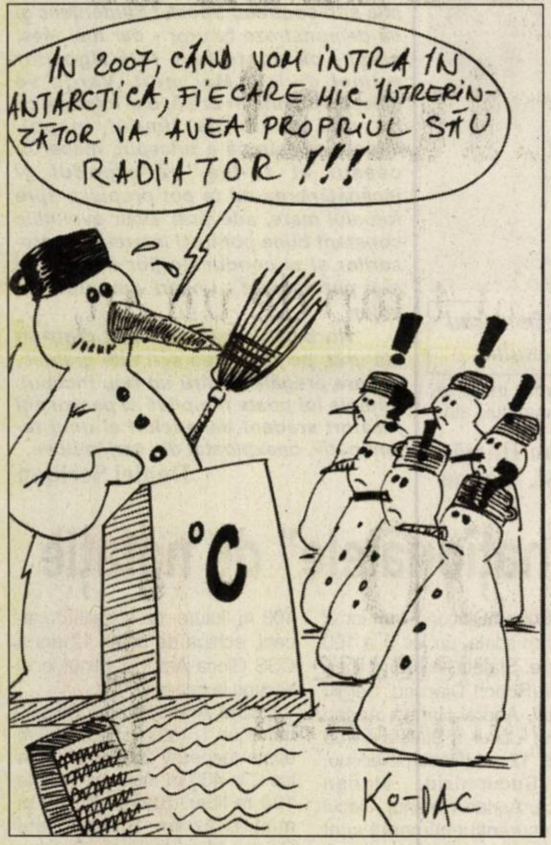
ÎN 2007, CÂND VOM INTRA ÎN ANTARCTICA, FIECARE MIC ÎNTREPRINZĂTOR VA AVEA PROPRIUL SĂU RADIATOR !!!
°C
KO-DAC

Actualitatea culturală

CONCERTE

Astăzi, începând de la ora 19,00, la Sala Palatului Cultural are loc un concert vocal simfonic. Dirijor este francezul Jean Marie Juan, iar soliști sunt: Isabelle Radigon (Franța), Violina Novac, Ana Rusu, Szilagyi Zsolt și Valentin Marele. Din program: Camille Saint Saens - Oratoriul de Crăciun op. 12 și Wolfgang Amadeus Mozart - Uverturi și extrase din operele Nunta lui Figaro și Idomeneo.

TEATRE

Mâine, 16 decembrie, Sala Studio, ora 19,00: „Cheek to cheek" de Jonas Gerdell, regia Ana Mărgineanu. Distribuția: Adriana Ghiniță, Ovidiu Ghiniță, Oltea Blaga, Liliana Balica, Andrei Elek, Angela Petrean, Mariana Tofan-Arcereanu, Mariana Dănilă.

Economii la Pecica

Pentru a se reduce din cheltuielile orașului, la Pecica vor fi schimbate toate becurile de 100 de Wați, cu altele de 36. **„Am schimbat deja multe becuri, iar acum am mai cumpărat 1000. Cheltuielile se ridică la 500 de milioane, bani pe care i-am alocat atât pentru cumpărarea corpurilor de iluminat, cât și pentru suport și manoperă"**, a declarat Iustin Cionca, primarul orașului.

M. Szego

Fenomenul Solidaritatea

La împlinirea a 25 de ani de la înființarea Sindicatului Liber Solidaritatea, Centrul Cultural Județean Arad, Institutul Polonez București și Complexul Muzeal Arad organizează expoziția „Fenomenul Solidaritatea". Invitat de onoare va fi Bogdan Lis, lider istoric al Solidarității, căruia, cu acest prilej, i se va decerna „Distincția de onoare a Județului Arad".

Vernisajul expoziției are loc duminică, 18 decembrie, ora 18, la Sala CLIO a Complexului Muzeal Arad, de pe strada Horea, nr. 10.

Eveniment plastic la Muzeul de Artă:

Expoziția de grafică a artistului Constantin Catargiu

☛ (Urmare din pagina 1)

Oficiile de gazdă la vernisajul expoziției au revenit directorului Muzeului, Peter Hügel, care a ținut să mulțumească celor prezenți la acest eveniment, aflat la concurență cu un alt eveniment monden, care a polarizat atenția arădenilor. În cuvântul său, Gavril Buza, vicepreședintele Consiliului Județean Arad, și-a exprimat bucuria de a fi părtaș la un asemenea eveniment cultural care face cinste Aradului.

***

Constantin Catargiu a urmat traseul formator deja cunoscut al majorității artiștilor plastici din țară: absolvent al Institutului de Arte Plastice „Ion Andreescu" din Cluj-Napoca, secția grafică, membru al Uniunii Artiștilor Plastici din România din 1980, cadru didactic la Universitatea de Vest Timișoara - Facultatea de Arte Plastice, din 1990. Expune din 1978, în țară și în străinătate, deține lucrări în colecții din România și din afara țării, este menționat în dicționare ale artiștilor plastici.

Expoziția personală de la Muzeul de Artă din Arad se caracterizează, la prima vedere, printr-o **„extremă sobrietate"**, o **„laconicitate aparentă"** însă pe parcurs își dezvăluie rafinamentele, afirma criticul Alexandra Titu. Mijloacele artistului, îndelung filtrate, duc la o **„densitate a traseelor simbolice"**. În opera lui Constantin Catargiu se regăsesc temele majore ale culturii, arhetipuri culturale recognoscibile.

Vernisajul expoziției a fost dublat de un alt eveniment, menit să completeze înțelegerea universului acestui grafician: lansarea volumului său intitulat **„Polaritate și simbol"**, apărut, într-o prezentare de bună calitate, la Editura Hestia. **„Cartea cuprinde experiența lui de artist, dar și de om care știe să citească arta"**, a precizat scriitorul Lucian Alexiu, anunțând următoarea carte a artistului, care va întregi percepția despre universul său plastic. **„Polaritate și simbol"** cuprinde reproduceri ale lucrărilor graficianului, opinii critice, reflecții ale autorului pe marginea temelor importante din creația sa - întunericul, lumina, umbra. **„Lucrările cuprind o permanentă raportare a luminii cosmice la întunericul teluric, a ordinii la dezordine și haos, a realului la ireal și imaginar"** - sunt cuvintele artistului, care ar putea sintetiza esența lucrărilor sale.

Expoziția Constantin Catargiu, un eveniment cert al vieții culturale arădene, rămâne deschisă până în luna ianuarie a anului viitor.

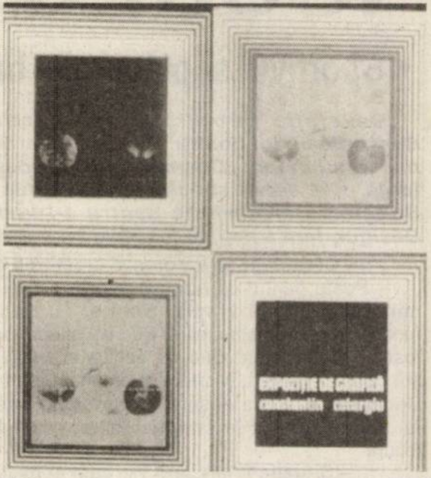

Afișul expoziției personale

Crește prețul gazelor

● Guvernul a decis, concomitent, majorarea compensațiilor pentru consumatorii casnici

Prețurile gazelor naturale practicate de cele 28 de societăți de distribuție din România se vor majora, începând cu 1 ianuarie 2006, cu 17 la sută, în funcție de categoriile de consumatori.

Efectele acestor majorări se vor resimți în luna februarie, când consumatorii vor primi facturile, informează Autoritatea Națională de Reglementare în domeniul Gazelor Naturale.

Pentru consumatorii casnici, noile prețuri vor fi de 806,56 RON/1.000 mc în cazul Distrigaz Sud și de 795,91 RON/1.000 mc la Distrigaz Nord, fără TVA. Astfel, spre exemplu, pentru un apartament sau o garsonieră în care funcționează doar un aragaz și există altă sursă de încălzire, factura crește față de decembrie cu 1,76 RON, de la 10,18 RON la 11,94 RON, la un consum mediu de 15 mc/lună.

Pentru un apartament cu centrală termică și aragaz se va înregistra un consum mediu pe lună de iarnă de 220 mc/lună. Creșterea la factură va fi de 25,79 RON, de la 149,31 RON la 175,1 RON pentru ianuarie 2006.

Pentru o casă mare, cu un consum anual de peste 2.400 mc/an, media consumului pentru o lună de iarnă este de 400 mc, în acest caz factura crescând cu 50,22 RON, de la 254,97 RON în decembrie la 305,18 RON în ianuarie 2006.

Guvernul României a hotărât ca, în primul trimestru al anului 2006, prețul producției interne de gaze să rămână nemodificat față de ultimul trimestru al acestui an (110 dolari/1.000 mc) pentru a nu se crea și alte presiuni asupra prețului. Decizia a fost discutată și agreată de experții Uniunii Europene.

Această creștere a prețului gazelor naturale a fost determinată de majorarea prețului de import de la 252 dolari/1.000 mc (în trimestrul patru 2005) la 285 dolari/1.000 mc (în primele trei luni din 2006), de angajamentele pe care România și le-a asumat în negocierile cu UE, la închiderea capitolului 14 „Energie", care stipulează recunoașterea costurilor operatorilor licențiați, de respectarea clauzelor contractelor de privatizare ale Distrigaz Nord și Distrigaz Sud, la preluarea lor de către E.ON și, respectiv Gaz de France. De asemenea, scumpirea a fost determinată și de creșterea ponderii importului în asigurarea consumului de gaze naturale cu patru la sută, de la 38 la sută în trimestrul patru 2005 la 42 la sută în primul trimestru al anului viitor și de sensibila depreciere a monedei naționale din perioada noiembrie-decembrie 2005.

Măsura de majorare a prețului de la 1 ianuarie 2006 a primit avizul noului Consiliu Consultativ, a cărui structură a fost modificată anul acesta, odată cu Legea gazelor.

◆◆◆

Guvernul a decis miercuri majorarea compensațiilor pentru familiile cu venituri reduse de la 1 ianuarie 2006, odată cu creșterea prețului la gaze naturale, a anunțat premierul Călin Popescu-Tăriceanu.

Primul-ministru a spus că aceste compensații vor fi majorate cu același procent cu care se va scumpi prețul gazelor, respectiv 17%.

"Aceste ajutoare vor fi distribuite persoanelor cu venituri reduse, și anume cei cu venituri în plaja 1.100.000 -3.100.000 de lei vechi pe membru de familie", a precizat șeful Executivului.

Călin Popescu-Tăriceanu a adăugat că ajutoarele vor fi descrescătoare astfel încât pentru cei cu venituri de până la 1.100.000 lei vechi pe membru de familie ajutorul va fi de 1.900.000 lei vechi, iar pentru cei cu venituri de 3.100.000 lei vechi pe membru de familie, ajutorul va fi de 240.000 lei vechi pe lună.

Premierul Tăriceanu a spus că suma totală alocată în 2006 pentru acordarea de ajutoare pentru încălzire depășește 3.000 miliarde lei vechi.

Daruri de Crăciun, la Expo Arad

◆ Ultimul târg arădean din acest an

Ieri, la Expo Arad International și-a deschis porțile târgul „Daruri de Crăciun". Aflat la a șasea ediție, evenimentul se adresează publicului de toate vârstele, târgul fiind o ocazie pentru fiecare vizitator de a găsi un cadou pentru cei dragi. 63 de firme expun: confecții pentru copii, femei și bărbați, îmbrăcăminte sport, haine de blană, lenjerie intimă, jucării, căciulițe, pălării, șepci și fulare, bijuterii, gablonțuri, tablouri, cosmetice și parfumerie, sticlărie, ceramică, articole de menaj, calculatoare, componente și accesorii pentru calculatoare, și desigur decorațiuni și ornamente pentru bradul de Crăciun și sărbătorile de iarnă.

În toate cele cinci zile de târg vor avea loc o serie de manifestări care vor ține publicul vizitator „în priză": prezentări de modă, momente artistice deosebite, colinde și cântece de Crăciun, care vor întregi atmosfera sărbătorilor ce se apropie. Vizitatorii sunt asteptați cu o serie de surprize, concursuri și tombole unde pot câștiga premii atractive (extragerea are loc duminică la prânz).

Astăzi, pe scena exterioară aflată între cele două pavilioane ale complexului expozițional, vor concerta formațiile Impact și DJ Project, iar mâine, 16 decembrie, iubitorii de muzică populară sunt asteptați la un concert cu Aurel Tămaș și Rapsozii Zărandului. Sâmbătă, Teatrul de Marionete va prezenta Sceneta de Crăciun, va avea loc concursul Miss Crăciunița, dar și un miniconcert al gemenelor Ana și Maria Jula.

Programul de vizitare a târgului „Daruri de Crăciun" este între orele 11 și 19, iar duminică între 9 și 14. Organizatorii pun la dispoziția vizitatorilor, în mod gratuit, autobuze care pleacă din stația Podgoria până la Expo Arad.

„Daruri de Crăciun" încheie seria manifestărilor expoziționale organizate în acest an de Direcția Târguri și Expoziții a Camerei de Comerț, Industrie și Agricultură Arad.

Gerlinde Knap
Foto: Șt. Matyaș

Aranjamentele florale, un cadou întotdeauna încântător

Astăzi

CCIA inaugurează al doilea pavilion expozițional

Camera de Comerț, Industrie și Agricultură Arad - prin Direcția Târguri și Expoziții - inaugurează astăzi cel de-al doilea pavilion al complexului expozițional Expo Arad International. Construcția acestui pavilion s-a făcut printr-un proiect Phare CBC (Cross Border Cooperation) în valoare de 2700000 Euro, din care 2000000 finanțare nerambursabilă și 700000 contribuție proprie. Expo Arad International se întinde pe o suprafață totală de 6,2 hectare, are o suprafață de expunere interioară de 3000 metri pătrați, cea exterioară fiind de 17.000 mp. Complexul expozițional arădean dispune de trei săli de conferințe, restaurant și bar - în ambele pavilioane, standuri info, terenuri de tenis, de minifotbal, vestiare, parcări ce însumează 440 locuri pentru autoturisme, 40 de locuri pentru TIR și 9 locuri pentru autobuze.

Expo Arad International este primul complex expozițional construit în România după 1989; este singurul complex expozițional construit în întregime din resurse private și al doilea din țară ca mărime și dotări.

G. Knap

Dotarea autoturismelor, iarna

Voicu Șandru, directorul filialei Arad a Registrului Auto Român (RAR), avertizează automobiliștii să-și pregătească corespunzător automobilele pentru rularea pe timp de iarnă. Astfel, orice șofer trebuie să verifice în primul rând anvelopele, sistemul de iluminare, inclusiv starea bateriilor, dar și funcționarea ștergătoarelor de parbriz și a dezaburizării.

De asemenea, cei care călătoresc în zone montane, ar trebui să se doteze cu materiale antiderapante și lanțuri. **„Înainte de toate, automobiliștii care merg la munte trebuie să-și facă o verificare generală a stării tehnice a autoturismelor. Să nu uităm că, pe temperaturi scăzute, unele mașini este posibil să nu mai poată porni. Sigur, este foarte indicat să ai asupra ta antiderapante, o lădiță cu nisip etc."**, explică Voicu Șandru.

Cosmin Trif

Premii pentru valorificarea patrimoniului

Direcția pentru Cultură, Culte și Patrimoniu Cultural Național a județului Arad îi va recompensa pe cei care au avut contribuții excepționale în valorificarea patrimoniului în județul Arad. Aceștia au fost desemnați de o comisie de jurizare alcătuită din secretarul de stat Virgil Nițulescu, Adrian Șimon - directorul Direcției pentru Cultură, Culte și Patrimoniu Cultural Național a județului Arad, Peter Hügel - directorul Complexului Muzeal al județului Arad, Cristina Grozav și Mihai Grozav, Aurel Chiriac - directorul Muzeului Țării Crișurilor din Oradea, Cristian Stragea - prefectul județului Arad. Ceremonia de decernare a premiilor va avea loc sâmbătă, 17 decembrie 2005, de la orele 17, în foaierul Teatrului „Ioan Slavici".

C. L.

Lucrăm pentru Moș Crăciun!

De aceea, îți facem cadou, timp de un an, la Cartela Connex:

100 de minute naționale*

100 de telefoane Sharp Ferrari

100 SMS naționale**

5$ credit inițial
Tarif Connex - Connex către orice număr din țară***

*Primești câte 10 minute de convorbiri gratuite naționale în prima, a treia, a cincea, a șasea, a șaptea, a opta, a noua, a zecea, a unsprezecea și a douăsprezecea lună de la activare.
** Primești câte 25 de mesaje scrise naționale gratuite în prima, a treia, a cincea și a șasea lună de la activare.
*** Oferta valabilă pentru județele Arad, Bacău, Bihor, Brașov, Cluj, Galați, Iași, Mureș, Sibiu și Suceava dacă îți activezi Cartela Connex odată cu primul apel taxabil efectuat într-unul dintre aceste județe.
Minutele și mesajele scrise se pot utiliza în limita valabilității cartelei și sunt primele care se consumă din momentul alocării lor, indiferent de planul tarifar utilizat. Valabilitatea minutelor și a mesajelor scrise este de 30 de zile de la data acordării lor. Pentru informații despre numărul minutelor, al mesajelor scrise disponibile și perioada de valabilitate, apelează gratuit 444.
Oferta este valabilă pentru Cartela Connex activată până la 31 decembrie 2005. Regulamentul promoției "Oferta promoțională Cartela Connex" este disponibil la www.connex.ro. Detalii despre oferta completă la dealeri și în Magazinele Connex Vodafone.

CONNEX vodafone

(com./11.2005)

S.C. **CET ARAD** S.A.
ORGANIZEAZĂ LICITAȚIE PENTRU VÂNZAREA URMĂTOARELOR MIJLOACE FIXE:
- **centrală telefonică 50 posturi**
- **trafo 20-0,4 KV 250 KVA Revizie vagoane**

Licitația va avea loc la sediul centralei din Strada 6 Vânători fn în data de 22.12.2005 ora 10,00 și se va repeta în data de 29.12.2005, respectiv 05.01.2006 în caz de neadjudecare.

Informații suplimentare la Biroul Patrimoniu-Administrativ tel. 307.459. (com.17871/2005)

Ocolul Silvic „Codrii Zărandului”
cu sediul în Sebiș, Str. Romana nr. 4, jud. Arad
tel. 310 331, fax 310 112

anunță licitație prin strigare de masă lemnoasă pe picior și fasonată în data de 20.12.2005, ora 11 la sediul ocolului.

PRESELECȚIA are loc la sediul ocolului în data de 16.12.2005 ora 10. Condițiile de participare sunt încadrarea în prevederile HG 85/2004 și respectarea contractelor încheiate cu O.S. Codrii Zărandului.

INFORMAȚII privind lista partizilor și loturilor la sediul ocolului și pe Internet la adresa www.forestry.ro

(com.26/2005)

Alin Termplast execută
tâmplărie PVC cu Geam termopan
uși - ferestre - balcoane - gherete - site insecte - rulouri exterioare - pervaze interioare și exterioare.
Tel/fax 0257/380.071
Mobil 0722.417.397
(6789608)

Salonul FOTO din Ineu *Studio climatizat, dotat cu aparatură și laboratoare performante*
EXECUTĂ pentru dumneavoastră
- developări și procesări filme color, diverse mărimi 9x13, 10x15, 15x21, 20x30.
Pentru procesare completă beneficiați de 1 film gratuit și o fotografie mărită 15x21.
TIMPUL DE EXECUȚIE ÎN CAZ DE URGENȚĂ ESTE DE SUB 2 ORE.
- fotografii pentru diferite acte, fotografii în studio și reportaj.
INEU, STR. DECEBAL NR. 2A. (6789649)

AGENȚII DE PUBLICITATE ale ziarului *ADEVĂRUL* în județul ARAD

SEBIȘ
Radio „21” Sebiș
- **Parcul Libertății 1 A**
- **Tel/Fax 311.067**

LIPOVA
S.C. ELCOTRANS S.R.L.
- **Str. Bălcescu 16,**
- **Telefon 563.180 Fax 563.091**
- **Program 7,30-15,30**

NĂDLAC „GYURIAN”
- **agent publicitar Gyurian Bohuslav**
- **Telefon 0726.677.055**
- **str. Griviței Nr.76**
- **Program non-stop**

GURAHONȚ
- **Agent publicitar Alexandru Herlău**

sunt arondate comunele: Dieci, Almaș, Brazii, Gurahonț, Pleșcuța, Vârfurile, Hălmagiu, Hălmăgel
- **Telefon 316.070**
- **Str. Gelu Ranoiu 18**
- **Program permanent**

CHIȘINEU CRIȘ
Mag. S.C. VOLTA S.R.L. (lângă Piața Obor)
- **Agent publicitar Vasile Balint**
- **Telefon 0723.357.013**

SÂNTANA Bibliotecă
- **Agent publicitar Al. Victoria**
- **Telefon 462.018; 0745.200.955**
- **Program 8,00 - 15,00**

PÂNCOTA
S.C. ELIDOR
- **Agent publicitar Cristina Mihăicuța**
- **Telefon 466.213**
- **Str. T. Vladimirescu 34**
- **Program 8,00 - 15,00**

INEU
Primăria Ineu
- **agent publicitar Carmen Țole**
- **Telefon 0744.690.446**
- **Program 8,00 - 15,00**

VINGA
A.F. „3+1” Stația CFR Vinga
- **Agent publicitar Dupța Petru Francisc**
- **Tel. 0742.009.934**

Anunțurile se primesc în regim de urgență și pot să apară în ziarul ADEVĂRUL de a doua zi. Telefon 280.904

ANIVERSĂRI

Cu ocazia împlinirii a 18 ani a iubiților mei nepoți
CULDA DĂNUȚ,
din Moțiori (Apateu)
GUI DENISA-MIHAELA,
din Arad,
bunu MIHAI GUI le urează MULȚI ANI, multă sănătate, fericire, împlinirea dorințelor și numai bucurii alături de cei dragi. (Ag. Criș, 625)

De ziua nașterii, toate florile din lume pentru

DANIELA RUJA,
„LA MULȚI ANI!”,
sănătate, fericirea să te însoțească toată viața. MAMA. (43450)

VÂNZĂRI APARTAMENTE O CAMERĂ

Vând apartament 1 cameră, Micălaca, 48 mp, etaj 1, amenajat, 23.600 Eu. Telefon 0723.199.579. (43129)

Vând garsonieră, confort I, 17.000 Euro. Telefon 0727.982.469. (43204)

Vând apartament 1 cameră, central, et. 2, 23.990 Eu. Telefon 214030, 0744.899.046. (42236)

Vând urgent garsonieră, confort III, suprafață 17 mp, în Vlaicu, etaj IV la blocul G1, preț 9000 Euro, negociabil. Telefon 228090, 0741.158.777. (43156)

Vând apartament 1 cameră, decomandat, central, etaj I, centrală proprie, termopan, gresie, faianță, etc. 27.500 Eu/negociabil cu posibilitate garaj la parterul blocului. Telefon 0257/252657; 0742.140.457. (43186)

Vând apartament 1 cameră, S = 55 mp, 24.000 Euro. Telefon 0727.982.469. (43204)

Vând garsoniere UTA mobilate și dotate, prețuri între 10.000-12.000 Eu. Telefon 0745.665.529. (Ag. UTA, 1751)

Vând garsonieră, zona Bușteni. Informații telefon 0788.600.026 sau 0788.500.565. (43328)

Vând urgent garsonieră, confort 1, etaj 1, Piața Soarelui, Micălaca. Telefon 0744.597.429. (43089)

Vând apartament 1 cameră, zona Alfa, 57 mp, complect renovat, et. 2, zonă centrală, ocupabil imediat, preț 24.800 Eu. Telefon 0722.389.000. (42931)

Vând apartament 1 cameră Vlaicu, etaj intermediar, 19.600 Eu. Telefon 0743.798.287. (43345)

Vând urgent garsonieră, preț 9000 Euro, negociabil. Telefon 0747.426.420; 274024. (43426)

VÂNZĂRI APARTAMENTE DOUĂ CAMERE

Vând apartament 2 camere, Vlaicu (Lebăda), etaj 2, amenajat, 26.500 Eu. Telefon 0744.849.390. (43129)

Vând apartament 2 camere, Micălaca - Alfa, Aradul Nou, 29.000 Euro, negociabil. Telefon 0727.982.469. (43204)

Vând apartament 2 camere, strada Miron Costin. Telefon 0743.354.697. (43232)

Vând apartament 2 camere, decomandat, Podgoria, bloc P3. Telefon 0722.313.228. (43227)

Vând apartament 2 camere, confort 1, amenajat, semidecomandat, Vlaicu, 25.500 Eu. Telefon 0257/210464, 0788.488.075. (43065)

Vând apartament 2 camere, etaj 2, Banu Mărăcine, 39.000 Eu negociabil. Telefon 0788.488.075, 0257/210464. (43065)

Vând apartament 2 camere, etaj I, Malul Mureșului. Telefon 416103. (43300)

Vând apartament 2 camere, Legea 112, achitat integral, str. Eminescu 54-56, preț 12.500 Eu, negociabil. Telefon 0743.485.455. (43329)

Vând apartament la casă Legea 112, achitat, intabulat nerevendicat, 2 camere bucătărie, baie, terasă, șpaiț, verandă, total renovat stil occidental, 80 mp, str. Șirianu 26.900 Eu. Telefon 0744.814.937. (43330)

Vând sau închiriez apartament 2 camere, decomandat, parter, ideal spațiu, B-dul Praporgescu, 42.500 Euro. Telefon 0722.355.941. (42903)

Vând 2 apartamente cu 2 camere, ultracentral, Legea 112, preț 37000 Euro, negociabil. Telefon 0741.051.659. (43407)

Vând apartament 2 camere, confort 1, zona UTA. Telefon 0743.345.656. (43437)

VÂNZĂRI APARTAMENTE TREI CAMERE

Vând apartament 3 camere, Alfa, etaj 2, mobilat, 44.500 Eu. Telefon 228411. (43129)

Vând apartament 3 camere, etaj intermediar, garaj, zona 300, 40.000 Eu negociabil. Telefon 0257/210464, 0788.488.075. (43065)

Vând apartament 3 camere, decomandat, etaj I, central. Telefon 338637, 0723.297.118. (43316)

Vând apartament 3 camere, Lipova Intim, îmbunătățit, negociabil, 0257/562713, 0745.636.548. (Ag. Lipova, 475)

Ocazie! Vând apartament 3 camere (garaj), Micălaca, et. 3, îmbunătățit, mobilat, 44.000 Eu, negociabil. Telefon 0722.691.331, 0721.765.298.

Vând apartament 3 camere, central, zonă liniștită, multiple îmbunătățiri. Telefon 0744.844.127, 0744.774.647. (42177)

Vând apartament 3 camere, Micălaca, etaj 1, 34.500 Eu. Telefon 0745.469.798. (43345)

Vând apartament 3 camere, 68 mp, preț 19000 Euro. Telefon 0744.546.579. (43426)

Vând apartament 3 camere, grădină mică, bucătărie vară în curs de renovare, 2 vecini, PF, preț 49.000 Euro. Telefon 0727.812.699. (43446)

Vând apartament 3 camere, Lebăda, foarte frumos, preț 39.000 Euro. Telefon 0740.289.295. (43431)

Vând apartament 3 camere, la casă, str. Șaguna, acces auto, Legea 112, achitat 1997, ideal firme, locuință. Telefon 285814, 0723.514.819. (43446)

Vând apartament 3 camere, zona 300 + garaj, preț 39.000 Euro. Telefon 0740.289.295. (43431)

VÂNZĂRI APARTAMENTE PATRU CAMERE

Vând apartament 4 camere, Vlaicu I-2, S-130 mp, 48.000 Euro. Telefon 0727.982.469. (43204)

Vând apartament mobilat și utilat nou, 132 mp, etaj intermediar, zona centrală, 60.000 Euro, negociabil. Telefon 0788.488.075; 0257/210464. (43065)

Vând apartament mobilat 4 camere și garaj Micălaca, 40.000 Eu. Telefon 0727.982.469. (43204)

Vând apartament 4 camere, etaj 3, Lipova. Telefon 561310, 562053. (Ag. Lipova, 476)

VÂNZĂRI CASE

Vând casă mare cu grădină, S = 3.000 mp, în localitatea Agrișul Mare nr. 81, județul Arad, preț 27.000 Euro, negociabil. Telefon 0722.782.353. (41873)

Vând casă în Vladimirescu, toate utilitățile, preț 50.000 Eu negociabil. Telefon 0723.265.341. (42102)

Vând casă Pecica, 3 camere, bucătărie, baie, apă rețea, curte betonată, 800 mp, 21.000 Eu. Telefon 0747.181.661. (42955)

Important

La solicitarea celor interesați publicăm și fotografiile (alb-negru) aferente anunțurilor de vânzări case, mașini sau apartamente.

Vând casă central Vărșand, 4 camere, bucătărie, baie, cămară, anexe. Telefon 0746.693.796. (Criș, 621)

Vând casă 3 camere, bucătărie, ST 1440 mp, zona Peregu Mic, preț 7500 Eu. Telefon 210464, 0788.488.075. (43065)

Vând casă și grădină Covăsânț. Telefon 385314. (43214)

Vând casă Micălaca-șosea, 145.000 Eu. Telefon 0727.982.469. (43204)

Vând casă 3 camere, central, 130 mp, preț 38.800 Eu. Telefon 0747.531.062. (43257)

Vând urgent casă Aradul Nou, toate utilitățile, 1440 mp, preț 68.000 Euro, negociabil. Telefon 256128, 0745.239.523. (43284)

Vând casă cu teren 800 mp, preț bun sau schimb + diferență. Telefon 0722.847.374, 0723.958.673, 219.223. (43273)

Vând casă, Str. 6 Vânători. Informații telefon 255625, 0744.555.486. (43280)

Vând casă cu mansardă în Bujac, aproape de șoseaua principală, 4 dormitoare, 2 băi, sufragerie, bucătărie, garaj cu 2 intrări, porțile automatizate. Telefon 0722.175.442. (43319)

Vând casă cu trei camere, grădină mică în Turnu, strada Principală, bun și pentru firmă. Telefon 0257/280797, 0744.577.909. (43269)

Vând casă, 3 camere, teren 535 mp în Arad, strada Posada, L 112. Telefon 0727.800.878, 0741.016.445. (43292)

Vând casă Pâncota, str. Gării 8, 2400 mp, excelent pentru firmă. Telefon 0257/282086. (41583)

Vând casă 65.000 Eu Curtici. Informații 0740.183.918 (42122)

Casă zona Episcopiei și Eminescu, 190.000 Eu. Telefon 213192, 0722.257.409. (43117)

Ocazie - Vând (închiriez) casă, str. Griviței 110. Telefon 0744.597.429, 0724.071.450. (43356)

Vând casă central, 3 camere, baie, bucătărie, hol mare, geamuri termopan, aer condiționat, gaz, apă, amenajat modern, mobilat și utilat (nemobilat). Telefon 214415, 0745.003.018. (43389)

Vând casă Bujac, curte mare, piscină, 2 garaje, mobilată, preț 120.000 Euro, negociabil. Telefon 0741.051.659. (43407)

Vând 2 case moderne, Aradul Nou și str. Dorobanți, preț la vedere. Telefon 0741.051.659. (43407)

Vând casă în Lipova, 2 camere, bucătărie, baie, curte, grădină, acces auto. Telefon 0257/561242. (43413)

Vând casă nouă, în roșu, parter + etaj, 4 camere + dependințe, cartier Aradul Nou. Telefon 0722.654.640. (43430)

VÂNZĂRI SPAȚII

Vând SPAȚIU COMERCIAL la șosea, 2 camere, hol, baie, 40 mp, în localitatea Zimandul Nou. Telefon 310579. (43208)

VÂNZĂRI TERENURI

Vând teren intravilan 2000, 3250 mp, vis-a-vis de Registrul Auto. Telefon 338244; 0721.269.706. (40701)

Vând teren la centură, Micălaca (Arad) Nord-Est, S = 10.000 mp, FS = 19 ml, preț 4 Euro/mp, negociabil. Telefon 0722.782.353. (41873)

(Continuare în pag. 16) ☛

web
CCW ROMANIA
10 ANI ÎN ROMÂNIA
CTS COMPUTER TOOLS & SUPPORT
PARTENERI MEDIA
ARAD EXPRES
ADEVĂRUL
dvpro
ONO

Computer Center Wien

Cu ocazia aniversări a 10 ani de prezență în România vă invităm să ne fiți alături la

CONCERTUL EXTRAORDINAR DE CRĂCIUN

"Adeste Fidelis"

susținut de Corul și Orchestra DEO GLORIA
dirijor: Ovidiu Niculaș
în deschiderea concertului, grupul AGAPE

Concertul va avea loc
sâmbătă, 17 Decembrie 2005
ora 16
în Sala Palatului Cultural din Arad

INTRAREA LIBERĂ

Cu ocazia aniversării a 10 ani pe piața IT românească, prețuri fără precedent!

Program luna decembrie 9.00-20.00

Între 14 și 18 Decembrie ne găsiți și la EXPO Arad la Târgul "Daruri de Crăciun"

(c.132/2004)

CÂȘTIGĂTOR !!!

Cu ARDAF dEsigur!

Câștigi 25 RON

la orice poliță încheiată la sediile **ARDAF** până la 31 ianuarie 2006, **prezentând cuponul de mai sus.**

Cu polița RCA ARDAF

participi la TRAGERILE LA SORȚI unde poți câștiga

1 DVD zilnic/județ
(timp de 25 de zile)

MARELE PREMIU - AUTOTURISM

TOYOTA LAND CRUISER

și REDUCERE de 10% la alte POLIȚE ARDAF

Arad
- Str. I.C. Brătianu nr.6-8, ap.1, tel.: 251684
- Str. Dumbrava Roșie, nr.2-4
- Calea Aurel Vlaicu, bl.22, sc.A, parter

Agenții și în:
Chișineu Criș, Nădlac, Sebiș, Turnu, Vărșand, Ineu

(3713136)

S.C. BINALIA S.A.

situată în Arad, Calea 6 Vânători nr. 53

dorește să obțină autorizație de mediu pentru unitatea sa de la adresa menționată mai sus, unde se desfășoară activitatea principală de turnarea aliajelor neferoase în piese (cod CAEN 2863) în scopul de producție, având ca principale faze ale procesului tehnologic: recuperarea deșeurilor de alamă și cupru, elaborarea lingourilor de alamă, turnarea în piese a alamei, prelucrări prin așchiere, presare, finisarea suprafețelor, lăcuire, vopsire și asamblare.

Măsuri de protecție a factorilor de mediu:
- apă - decantare și eliminare prin stația de neutralizare;
- aer - filtre cu saci colectori, hote și ventilatoare;
- sol - hale betonate;
- gestiunea deșeurilor - pubele, reciclarea deșeurilor metalice în unitate.

Observațiile publicului formulate în scris/informațiile privind potențialul impact asupra mediului se depun/pot fi consultate la sediul Agenției de Protecția Mediului Arad, Bd. Dragalina nr. 16, tel. 280.331, tel./fax 280.996, timp de zece zile lucrătoare de la data publicării prezentului anunț. (6789650)

TAKATA

TAKATA PETRI ROMANIA S.R.L., companie de top în industria automotive, importantă investiție în România, cu peste 3.200 angajați, situată în municipiul Arad, caută persoane comunicative, orientate spre o carieră de succes, care să îndeplinească următoarele cerințe :

ECONOMIST

Căutăm persoane comunicative și creative, orientate spre o carieră de succes, care să îndeplinească următoarele cerințe :

- Studii universitare economice ;
- Experiență relevanta în domeniul economic – minim 2 ani;
- Cunoștințe temeinice în domeniul contabilității;
- Cunoștințe operare PC – pachetul MS Office (Word, Excel);
- Cunoașterea limbii engleze;
- Abilități de comunicare și lucru în echipă;
- Cunoștințe US Gaap și utilizare SAP (constituie avantaj).

INGINER CALITATE SERVICE

- Studii universitare tehnice;
- Cunoașterea standardului de calitate ISO TS 16949 sau a altor standarde din domeniul auto constituie avantaj;
- Operare PC – pachetul MS Office;
- Cunoașterea la nivel conversațional a limbii engleze (germană constituie avantaj);
- Capacitatea de a munci în echipă, de organizare, conducere si de luare a deciziilor, abilități de comunicare ;
- Disponibilitate la deplasări;
- Carnet de conducere categoria B cu experiență.

Oferim :
- Pachet salarial foarte motivant, bazat pe competență și evoluție profesională;
- Condiții de muncă la standarde occidentale;
- Posibilități de training și dezvoltare a carierei într-o echipa tânără si dinamică;
- Transportul asigurat din oraș si din județ (Lipova, Păuliș, Zimand, Macea, Curtici, Pecica, Neudorf, Horia).

Persoanele care corespund cerințelor de mai sus și sunt interesate să se alăture echipei noastre, sunt rugate să trimită CV însoțit de o fotografie și scrisoare de intenție pe adresa resurse.umane@eu.takata.com , specificând postul pentru care candidează.

Candidaturile se primesc până în data de 23.12.2005
Persoanele selectate vor fi contactate.

Vă mulțumim și vă așteptăm!

(C.A.1367/2005)

S.C. Mediagraf S.A.

Vinde utilaje tipografice

STRADA Feleacului FN
ORELE 8^{00}-15^{00}
TELEFON 250.902

INSTALAȚII TERMICE de înalt randament

pentru hale, magazine, scări de bloc sau locuințe individuale

Centrale termice murale turbo + kit evacuare + cronotermostat cu telecomandă + **3 ani garanție!**

PREȚURI MINIME:

- 24 kW - 1800 Ron + TVA
- 28 kW - 2200 Ron + TVA

... și randament maxim!

Telefonează la 0723 260 031 sau 0745 589 988 și te-ncălzim instant!!! (6789619)

TERMOPLAST

FERESTRE UȘI * PVC

Viitorul obligă ... Vânzări în rate

Tâmplărie PVC cu noua generatie a profilelor ALUPLAST Germania, cu 3 și 5 camere, feronerie germană

Spațiu de prezentare: Piața UTA , Bl. Z 22 parter !

Rulouri , jaluzele și plase de insecte .

aluplast

MARI REDUCERI DE PREȚURI!

TEL 0257 273550 sau 0788 460230; 0788 460231

(c.1019/2005)

Revelion 2006

la Restaurantul „PERLA MUREȘ - RIO GRANDE"
într-o ambianță deosebită cu surprize, tombolă și muzică pentru toate gusturile:

- **în Sala Mare - Orchestră** la prețul de 190 RON / persoană
- **în sala Mică - Muzică mecanică** la doar 100 RON / persoană

REZERVĂRI TEL. 228 827.

(6789641)

S.C. Maxstile SRL

PRODUCĂTOR DE MOBILIER TAPIȚAT

Societate fondată cu capital privat vest european

ANGAJEAZĂ

- croitori, tapițeri
- confecționere (cusătoare)
- muncitori necalificați

CERINȚE:
- experiență în domeniu (pentru persoanele calificate)
- meticulozitate
- seriozitate

SE OFERĂ:
- salariu motivant
- tichete de masă
- decontarea abonamentelor pentru mijlocul de transport
- posibilitatea de a lucra într-o firmă de prestigiu

Informații suplimentare se pot obține la telefon 0257/278.702 int. 106, sau la sediul societății noastre din str. Nicolaus Lenau nr. 11 Arad. (com./11.2005)

---

www.aradon.ro
ARAD ONLINE
www.aradon.ro
Cu noi câștigi în fiecare zi!

Înregistrează-te zilnic pe Arad Online (www.aradon.ro), între 1-23 decembrie la concursul "Calendar de Crăciun" și câștigă zeci de premii. ARADON pune anul acesta la bătaie o mulțime de premii, printre care: lumânări, boxe pentru calculator, căști, tastaturi și multe altele. Pe lângă toate acestea, în data de 24 decembrie vom avea o extragere specială unde vom pune la bătaie premiul cel mare: Un sistem audio 5.1. Pentru mai multe detalii accesează sarbatori.aradon.ro Ⓟ(35617)

☛ (Urmare din pag. 14)

Ocazie! Teren intravilan toate utilitățile cu P.U.D. aprobat, suprafață 900 mp cu F.S. 20 ml la intrare în Mândruloc, preț 18,5 Euro/mp. Telefon 228090, 0741.158.777. (43156)

Vând teren Pecica - Nădlac, S - 3,80 ha, FS 100 m. Telefon 0727.982.469. (43204)

Vând 10 ha pământ arabil, la Sântana. Telefon 0745.505.122 sau 0257/463082. (Ag. Sântana, 344)

Vând teren la centură. Telefon 0727.982.469. (43204)

Vând teren intravilan 1400 mp, în localitatea Păuliș, la stradă. Front stradal 25 m, utilități, ieftin. Telefon 0744.606.564. (43226)

Vând teren agricol în zonele Șimand, Seleuș și Mocrea. telefon 0742.025.830. (43233)

Vând loc de casă în zona rezidențială Vladimirescu, 0742.025.830. (43233)

Vând loc de casă 375 mp, Aradul Nou. Telefon 0722.226.403, 0740.666.668. (43296)

Vând teren la șosea 2,5-11 ha, la km 4 înainte de Nădlac. Telefon 0722.257.409. (43117)

Vând 7600 mp teren intravilan, centură, fs 90 ml, Telefon 213192, 0722.257.409. (43117)

Vând teren arabil, între Arad și Zădăreni la șosea cu utilitățile în zonă 4,5 ha și 1,25, 0745.560.215, 0744.232.068. (43333)

Vând 3 ha teren arabil, C.A.I. Curtici. Informații 0740.183.918. (42122)

Vând teren intravilan zona căsuțelor de vacanță Cladova.Telefon 0722.238.837. (42858)

Vând 684 mp loc casă cu casă nelocuibilă, F.S. 14 ml utilități în curte și stradă, 70 Eu mp. Telefon 279471, 0746.860.671. (43326)

Vând teren intravilan șoseaua de centură, colț cu 6 Vânători, 7613 mp, fs 90m, utilități stradale (apă, gaz, curent). Telefon 0722.238.837. (42858)

Vând teren agricol, extravilan, 5 ha, în comuna Livada, preț 2.800 Euro/ha. Telefon 0722.355.941. (42903)

Vând teren, 500 mp Micălaca, lângă calea ferată, 20.000 Euro, negociabil. Telefon 0741.051.659. (43407)

Vând teren Macea, județul Arad, Turnu, loc casă. Telefon 0742.317.126. (43447)

VÂNZĂRI AUTO

Vând VW Passat TDI, an fabricație septembrie 2002, argintiu, 101 CP, jante aluminiu, full extrase, preț 12.500 Euro, negociabil. Telefon 0722.777.361; 218264. (42851)

Vând Fiat Punto, an 2001, toate opțiunile. Telefon 0745.611.273 sau 0257/462067. (Sântana, 347)

Vând urgent Nissan Terrano II, 2.7 Turbo Diesel, an 1996, model cu 4 faruri, 4x4, roșu metal, climă, genți aluminiu, bandouri, preț 8.200 Euro, negociabil. Telefon 0723.575.905. (42896)

Vând Dacia Berlină, injecție, an 2002, preț negociabil. Telefon 0744.759.293. (43102)

Vând ÎNCĂLZITOARE AUTO (SIROCOL) WEBASTO NOI și second-hand. Telefon 281154, 0723.366.026. (42965)

Vând tractor Fiat 450, Fiat 850, aduse recent. Telefon 0744.552.140. (43095)

Vând Audi 80 Diesel, an 1980, stare perfectă. Telefon 0740.200.793. (43138)

Vând Opel Corsa B, an 1997, 1,2 L, 3 uși, stare foarte bună, preț 4.200 Euro, negociabil. Telefon 0745.314.592. (43140)

Vând Microbus Iveco Dailly 1,5 to, an 1998. Telefon 0722.356.210. (43177)

Vând Camion Iveco Euro Cargo 3,5 to, an 2000. Telefon 0722.356.210. (43177)

Vând Daewo Matiz, an 2002, culoare alb. Telefon 0722.356.210. (43177)

Vând Volkswagen Polo avariat, an 2005, înmatriculat. Telefon 0727.590.038. (43206)

Vând Dacia Diesel Break, an 1990, numere noi, impecabilă, 1300 Euro. Telefon 0742.199.780. (43209)

Vând urgent Raba carosată cu prelată, tahograf, cauciucuri noi, baterie nouă, punte ungurească. Preț 12.000 RON negociabil; 0744.951.669, 0742.387.499. (Pâncota 312)

Vând VW Passat 1,9 TDI, variant 2003, climatronic, computer bord radio-casetofon CD, 122.500 km, carte service. Telefon 0744.206.556. (42799)

Vând Audi 80 B4, fabricație decembrie 1994, alb, 2.0i, benzină, automatic, servo, ABS, airbag, cauciucuri noi, bară cu halogene, 4.800 Euro. Telefon 0723.235.846. (42136)

Vând Renault Clio stare perfectă, preț 4200 Eu. Telefon 0722.275.562. (43107)

Vând Mercedes 190 pentru piese. Telefon 214428 sau 0727.122.361. (42860)

Vând Renault Scenic 4x4, benzină 2001, 75.000 km, 11.000 Eu. Telefon 0722.237.792. (43230)

Vând autoutilitară furgon Dacia 1305, an fabricație 1996, preț 2100 Eu negociabil. Telefon 0745.252.472. (Lipova 474)

Vând Opel Combo, an 2003, 1,7 DTI, climă, recent adus, preț 8500 Eu. Telefon 0723.575.905. (43216)

Vând BMW 525 TDS lovit fată dreapta sau piese schimb (an 1993), preț 1700 EU negociabil, 0745.194.066. (43243)

Vând tractor 45, 2 remorci de 5 tone, basculabile, un plug cu 2 capuri, o rotosapă, o cositoare cu discuri și combină recoltat știuleți. Telefon 0745.505.122 sau 0257/463082. (Ag. Sântana, 344)

Vând buldozer S651 și piese S650 și 1500, escavator (role). Telefon 0726.253.412. (41708)

Vând autoturism Dacia 1310, break, an fabricație 1997, și Seat Ibiza, an fabricație 2003, telefon 0722.709.892. (43218)

Vând Daewo Cielo 1997, gri metalizat, închidere centralizată, climă, geamuri electrice, GPL, 3950 Eu. Telefon 0743.700.345. (43198)

Vând urgent Solenza Scala, dotări full, argintie, 5.600 Euro, negociabil. Telefon 0745.479.596. (43261)

Vând Dacia 1310, an 1988, stare foarte bună, PF, preț 700 Euro, negociabil. Telefon 0746.197.929. (43274)

Vând VW Golf III, an 1995, 1900 Diesel, PF. Telefon 0746.197.929. (43274)

Vând Dacia 1304, 2005, 0 km, suprastructură mult sub factură, Dacia 1304, 2002, suprastructură, Dacia 1307, Diesel, proprietar. Informații 0744.391.896. (Ag. Sebiș)

Vând Dacia 1310 Berlină, an fabricație 2000, injecție, culoare albă, benzină+GPL, omologat, scaune față schimbate, preț 2700 Eu negociabil. Informații 0727.351.607. (43235)

Vând VW Passat Combi, 1,9 TDI, an 2000, 110.000 km, preț 9900 Euro. Telefon 256721 sau 0742.161.577. (43194)

Vând Peugeot Expert, 1.9 D, an fabricație 2004, 40.000 km. Informații telefon 0722.295.317, între orele 11,00-19,00. (42251)

Ocazie vând VW Transporter 1,9 TD, model 2001, stare excepțională (doar 65.000 km), 8900 Eu. Telefon 461415, 0723.768.723.

Vând autoutilitară Mercedes 809 D, 7,49 to, stare bună de funcționare. Telefon 0744.321.075. (43295)

Vând Dacia Solenza Rapsodie 1,4 MPI, an 2004, servo, închidere centralizată radio-cass, vopsea metalizată, stare foarte bună 5.150 Eu. Telefon 0722.354.790. (43327)

Ocazie! Vând urgent VW Lupo 2003, Diesel, înmatriculat. Telefon 0723.390.275. (43347)

Vând Daewoo-Leganza - 2,0 i, din 2000, full electric, stare impecabilă, verde metalizat, preț 6.100 Eu. Telefon 0746.046.127, 0746.160.033. (43360)

Vând VW Passat Combi, an 2003, 1,9 TDI, 101 C.P. albastru, climă, tronic, navigație, tempomat etc., preț 11800 Euro, negociabil și VW Golf 4, 1,9 TDI 90 CP, an 2001 alb combi, climă, computer bord etc. preț 8800 euro, negociabil. Telefon 0722.241.503 sau 0257/270024. (43365)

Vând Dacia, an 1990, 1400 cmc, 5 viteze, 1100 Euro. Telefon 514352, 0742.071.956. (43380)

Vând W Transporter 1,6 D, an 1986, 8+1, 2600 Euro, negociabil. Telefon 0741.075.985, 0257/411.186. (43382)

Vând Camion Mercedes cu prelată 1320, an fabricație 1987 - 59 M 3, 6700 kg încărcătură, preț negociabil. Telefon 0742.077.779. (43395)

Vând Dacia 1310, fabricație 1996, preț la vedere. Telefon 0744.555.251. (43398)

Vând Dacia 1410, an 1998, gri, preț 1950 Euro, negociabil. Telefon 0741.454.716. (43400)

Vând Renault Laguna 2,0i, 1996, stare impecabilă. Telefon 0740.331.129. (43405)

Vând Volkswagen Golf 4, 2001, 1.9 TDI, stare excepțională, preț negociabil. Telefon 0722.333.549. (Ag. Criș, 630)

Vând OPEL AGILA, 1000 cmc, 5 l/100 km, 2002, 34.000 km, oglinzi electrice, EPS, 4 airbag, recent adus, taxe la zi, impecabil, albastru, 5.750 Euro. Telefon 0743.158.153. (43441)

Vând Nisan Suny, motor 1500 cmc, an 1985, 200 Euro, pentru piese. Telefon 0744.828.995. (43442)

Vând încărcător frontal Fiat Allis, capacitate 2,5 mc. Telefon 0722.346.107. (43439)

Vând Peugeot 505 Diesel, înmatriculat, stare bună, 1.250 Euro, negociabil. Telefon 0740.894.592; 0257/250845. (43406)

Vând Dacia Logan, albastru metalizat, 0 km și Ford Siera 2,3 Diesel, combi, prețuri negociabile. Telefon 0357/412057; 0723.619.858. (43470)

VÂNZĂRI ELECTRO

Vindem CASE MARCAT FISCALE, CONSUMABILE, CÂNTARE ELECTRONICE, str. VICENȚIU BABEȘ nr. 22A. Telefon 211211, 281188, 0745.669.550. (40773)

Vând CASE MARCAT FISCALE, CÂNTARE ELECTRONICE, str. Stânjenel, 6. Telefon 279702, 0745.395.107, 0788.737.342, 0722.707.432. (41933)

Vindem CASE MARCAT, CÂNTARE, I. L. Caragiale, nr. 22. Telefon 272727, 282829, 0745.520.497. (41572)

0% DOBÂNDĂ, 0% AVANS PENTRU RATE, facilități pentru tineri, bătrâni și agricultori. Oferim mașini de spălat, televizoare, frigorifice, aragaze; garanție și transport. Telefon 0257/259339; mobil 0744.796.542. (42170)

OFERTĂ MAȘINI DE SPĂLAT
începând de la 100 Euro. Telefon 369090, 0743.662.845. (43190)

Vindem: COMBINE FRIGORIFICE, CONGELATOARE, LĂZI, TELEVIZOARE, transport gratuit, Calea Radnei 151. Telefon 369090, 0743.662.845. (43190)

Vând APARATE CAFEA SAECO. Telefon 0746.160.010 sau 0722.238.737. (43265)

Vând urgent mașină de spălat automată 800 turații cu 100 Euro. Informații 0357/402241. (43283)

Vând cameră video Hi8, accesoriată, preț 170 Eu, negociabil. Telefon 0744.544.215. (43006)

Vând TV color, telecomandă, teletext, preț 1.500.000. Telefon 288626. (43359)

Vând TELEVIZOARE, MAȘINI DE SPĂLAT, prețuri mici. Telefon 251392. (43373)

Vând casă, frigider, congelator, ladă frig și cu sticlă vitrină frig, garanție 1 an. Telefon 210613. (43385)

VÂNZĂRI DIVERSE

Vând PESCĂRIE. Telefon 276437, după ora 17.00. (43306)

Vând două rotopercutoare profesionale - industriale 2,5 KW noi, marca Hitachi- Makita. Telefon 0745.634.885. (43150)

Vând NISIP, BALAST la domiciliu, preferabil 3 mc. Telefon 0741.679.475. (41344)

Vând BOLȚARI TERMOIZOLANȚI beton și zgură cărămidă, omologați, diferite dimensiuni; STÂLPI ORNAMENTALI 0,80 cm, la cele mai mici prețuri. Telefon 283683, 0722.621.600, 0722.870.752. (38820)

Vând LEMNE FOC esență tare, transport la domiciliu. Telefon 253270, 0742.655.913. (41090)

Vând LEMNE FOC TĂIATE, 700.000 lei/mc. Telefon 278583; 0746.601.292. (42012)

Vând PLASĂ GARD, 33.000 lei/kg; RABITZ, 47.500 lei/kg; CUIE, 26.000 lei/kg; SÂRMĂ, TABLĂ, ELECTROZI, COTURI; BURLANE etc. Str. Vrabiei 4, telefon 289997; www.garduri.ro (42061)

Vând sufragerie Lengyel neagră. Telefon 0766.620.033. (43001)

Vând mașină tăieței profesională cu rafturi și site. Telefon 0744.635.110. (Sântana, 345)

Vând PAVAJ, BORDURI, RIGOLE, Calea Zimandului (după Sanevit). Telefon 0724.391.074, 0741.044.599. (42956)

Vând 3.000 bucăți țiglă nouă. Telefon 0740.047.129. (43106)

Vând birou nou pentru calculator, birou nou pe colț cu modul, corpuri de bucătărie, dulap de haine și bibliotecă. Telefon 0744.552.140. (43095)

Vând lemne foc esență tare la domiciliul clientului. Telefon 214535 sau 0742.749.698. (43122)

Vând gâște și rațe. Telefon 381077. (43130)

Vând LEMNE FOC esență tare, 700.000 lei/mc. Telefon 278436, 0740.774.642. (43179)

Vând Combină frigorifică Arctic și aragaz Zanussi, ambele noi, la preț negociabil. Telefon 0742.052.235. (43185)

Vând canapea extensibilă, preț 1.500.000 lei. Telefon 380.137. (43200)

Vând porc mare, preț 45.000 lei/kg. Telefon 380137. (43200)

Vând CĂRĂMIDĂ NOUĂ, 2.000 lei/bucată. Telefon 0721.723.765, 0747.799.003. (43217)

Vând termotecă Vaillant, second hand, 130 Eu. Telefon 0766.722.173. (42237)

Vând congelator, aspirator, vană fontă, garnitură baie, mobilă bucătărie, aragaz, paturi, mese, scaune. Telefon 0723.587.853, 212832. (43238)

EMIGRARE
CANADA
Québec
(C 1011/2005)
Tel: 214 678

Vând aproximativ 2.000 bucăți țiglă veche de Jimbolia, din demolare, stare foarte bună, 8.000 lei/bucată. Telefon 0723.235.846. (42136)

Vând aparat semi automat de făcut gogoși, nefolosit, preț foarte bun. Telefon 0722.894.626. (43241)

Vând masă protocol mare 12 persoane din lemn masiv, și mașină de spălat cu storcător Albalux, stare bună, funcționabilă. Telefon 276125. (43146)

Vând purcei 40-50 kg, curcani, scroafă rasă Pietrain. Telefon 0744.623.459, 282793. (42277)

Ocazie! Mobilă Germania la cele mai mici prețuri, dormitoare, sufragerii, bucătării, 1500 - 1700 RON, lichidare stoc. Telefon 0722.847.374, 0723.958.673, 219.223. (43273)

Vând porci între 100 - 160 kg. Telefon 382054. (43308)

Vând pat de dormitor, post lucru coafură, linie fast food, canapea hol imitație, aparat bronzat. Telefon 0722.734.481. (p)

Vând masă masaj 3.000.000, masă reflexoterapie 6.000.000. Telefon 250220, 0724.442.686. (42244)

Vând 2 porci grași. Telefon 284653, după ora 19,00. (Ag. UTA, 1748)

Vând curcani mari vii. Telefon 231563, 0726.224.007, după ora 16. (43346)

Vând loc de veci la Cimitirul Eternitatea și plapume de pene. Telefon 240107. (Ag. UTA, 1750)

Vând porci 80-100 kg. Telefon 533346, 0741.452.080. (43223)

Vând purcei rasă de carne, vaccinați, deparazitați, castrați. Telefon 261430. (43212)

Vând 10 tăurași și o vițea de 7 luni. Telefon 0746.111.160. (43161)

Vând porc pentru tăiat. Telefon 235524. (42964)

Vând pavilion apicol înmatriculat și centrifugă inox nouă. Informații telefon 0721.066.908. (43176)

Vând garaj, str. Lacului, zidit, canal, curent electric, 2.000 Eu. Telefon 0744.784.910. (43294)

Vând LEMNE FOC esență tare, 675.000 mc. Telefon 278338, 0721.592.572. (43263)

Vând doi porci de carne pentru sacrificat. Telefon 218357. (43285)

Vând vițel 260 kg, str. Bagdazar nr. 62. Telefon 286382. (43311)

Vând porc de casă - 200 kg. Telefon 287041. (43318)

(Continuare în pag. 17) ☛

Program ADEVĂRUL
Cotidian independent Arad

MICA PUBLICITATE tel. 210.775 luni-vineri 8⁰⁰- 19⁰⁰ *sâmbătă închis* duminică 9⁰⁰- 12⁰⁰

ANUNŢURILE DE DECES SE PUBLICĂ GRATUIT

MARE PUBLICITATE tel/fax 280.904 luni-vineri 8⁰⁰- 19⁰⁰ *sâmbătă închis* duminică 9⁰⁰- 12⁰⁰

☛ (Urmare din pag. 16)

Vând PULT şi RAFTURI ALUMINIU pentru SPAŢII COMERCIALE. Telefon 0721.981.855. (43363)

Vând porci, Marele Alb, între 90 - 120 kg. Telefon 286994. (43224)

Vând mobilă veche (dormitor). Telefon 0744.604.133. (43377)

Vând urgent PAVAJ, BORDURI, EXECUTĂM MONTAJUL, transport gratuit, Calea Zimandului după Sanevit. Telefon 0724.391.074, 0741.044.599. (43379)

Vând LEMNE FOC TĂIATE, esenţă tare, transport domiciliu. Telefon 214415; 0745.003.019. (43389)

Vând PUI VII şi TĂIAŢI. Telefon 219283, 0741.538.478. (433391)

Vând bibliotecă, dormitor, bucătărie, cuier, masă tv. Informaţii telefon 0744.198.717. (43394)

Vând VITRINĂ FRIGORIFICĂ VERTICALĂ, CÂNTAR ELECTRONIC, preţ la vedere. Telefon 0744.555.251. (43398)

Vând armă vânătoare Savage, carabină cu lunetă calibru 30-06, stare perfectă, 100 focuri. Telefon 0722.237.548. (43402)

Vând 100 oi, talie mare, gestante, producţie ridicată. Telefon 0740.611.072. (43399)

Vând orgă electronică „CASIO". Telefon 264995. (43414)

Vând 2 porci 100-115 kg, 55.000 kg. Telefon 267825. (43417)

Vând tăuraş aproximativ 250 kg, în localitatea Pâncota. Informaţii telefon 466559. (Ag. Pâncota, 314)

Vând plug tractor 3 brazde. Târnova nr. 85, familia Bărnau. (Ag. Pâncota, 313)

Vând oi. Telefon 411136. (43454)

Vând dormitor, dulap 2 corpuri supraetajate, pat dublu cu saltea, 6.750.000 negociabil. Telefon 0257/250845; 0740.894.592. (43406)

PARFUMURI COSMETICE şi ACCESORII la preţuri promoţionale! BEAUTY LINE, strada Unirii nr. 4, în curte. (43467)

Vând clăpari schi mărimea 38, de marcă, 250 Euro, negociabil şi bicicletă Orbitrec pentru gimnastică la domiciliu, 4.000.000 negociabil. Telefon 260515. (43468)

Vând oglindă model deosebit (1950), ramă lemn strunjită, placă marmoră pentru salon frizerie-coafură şi 2 suporturi ortopedice antemergător pentru persoane cu handicap. Telefon 0720.745.681. (43468)

CUMPĂRĂRI TERENURI IMOBILIARE

Cumpăr apartament 3 camere central. Telefon 0727.836.953. (42874)

Cumpăr pământ agricol pe raza municipiului Arad. Telefon 0745.895.483. (Ag. UTA, 1726)

Cumpăr vie cât mai compactă (20 ha) în Podgoriile Aradului. Telefon 0722.782.353. (43079)

Cumpăr 4 hectare teren agricol cu titlu de proprietate zona Bocsig, preţ rezonabil, plata pe loc. Telefon 0745.313.918, 0257/ 278.738. (41758)

Privat cumpăr apartament 3 sau 4 camere între Teatru şi Podgoria, etaj 1 sau 2 cu parcare în curte sau garaj, până la 50.000 Eu. Telefon 0729.009.062. (43249)

Cumpăr apartament 2 camere, spaţios, central, Micălaca 300, Vlaicu - UTA. Telefon 255733, 0741.150.158. (41169)

Cumpăr teren agricol în zona Chişineu Criş, Socodor, Şiclău. Telefon 0724.237.668. (Ag. Criş, 630)

CUMPĂRĂRI AUTO

Cumpăr AUTOBASCULANTĂ, masă maximă autorizată 7,5 to. Telefon 0722.207.453. (43191)

CUMPĂRĂRI DIVERSE

Cumpăr colţi de mistreţ. Informaţii telefon 0743.983.323. (42932)

Cumpăr mărci germane, lire italiene, şilingi. Telefon 240990; 0721.512.555. (43036)

Cumpăr fier vechi şi acumulatoare, calorifere fontă, pene vechi. Telefon 214581, 0741.435.116. (43126)

Cumpăr pene vechi şi noi. Preţ foarte bun. Telefon 0741.689.068. (43144)

Cumpăr colţ de porc mistreţ, preţ foarte bun. Telefon 0741.689.068. (43144)

Cumpăr grâu 2000 lei/kg, minim 25 tone. Telefon 0720.532.092. (Sântana, 348)

Cumpăr pene gâscă, colţ de porc mistreţ. Telefon 210480, 0742.299.805. (43268)

Cumpăr butelie aragaz 600.000, maşină spălat Albalux 600.000. Telefon 277282. (43075)

Cumpăr butelie aragaz, 650.000 lei. Telefon 270794, 0726.487.402. (43427)

LOCURI DE MUNCĂ

SC ALDIS SRL angajează MERCHANDISER METRO. Telefon 0745.595.932. (43342)

ASTRA NOVA SECURITY angajează urgent în condiţiile Legii 333/2003 AGENŢI PAZĂ (FEMEI) pentru OBIECTIVE DEOSEBITE, salarizare atractivă. Informaţii la telefon 0213.03.02.37; 0788.484.426, 0788.484.425. (f.3713036)

VREI SĂ CÂŞTIGI 50 EURO/ZI? Sună acum! Telefon 0788.566.761. (43425)

AGENŢIE IMOBILIARĂ angajează AGENŢI IMOBILIARI. Telefon 0727.836.953, 0723.599.169. (43046)

FAMILIE SERIOASĂ din Bucureşti angajează FEMEIE INTERNĂ pregătită pentru ÎNGRIJIRE COPIL şi BUCĂTĂRIE, maxim 40 ani, cunoscătoare de limba germană. Asigurăm condiţii, cazare deosebită şi retribuţie atractivă. Telefon 0744.572.694. (f.3713137)

Ofer spre ÎNCHIRIERE SCAUN PENTRU COAFURĂ, COSMETICĂ, MANICHIURĂ, MASAJ, zonă centrală. Telefon 0722.945.908. (42824)

SOCIETATE COMERCIALĂ, cu sediul în UTVINIŞ, angajează MECANIC cu experienţă pentru motoare diesel şi alte reparaţii. Trimiteţi CV la telefon/fax 0257/217164, 0788.694.810. (43070)

Angajăm urgent 2 VÂNZĂTOARE în MAGAZIN. Informaţii telefon 0744.625.459. (43174)

ROCAST angajează REPREZENTANT TEHNIC-COMERCIAL în reşedinţa de judeţ. Cerinţe: studii superioare tehnice, permis auto, salariu brut 8.000.000 lei + bonus lunar + bonuri. CV 021/2525389, relaţii 021/ 2525390, interior 116. (f. 3713168)

DIVINO CAFÉ angajează BARMANI şi OSPĂTARE cu sau fără experienţă. Număr telefon 0723.763.673. (43250)

VDS BALCAN TRADE angajează OPERATOARE ASAMBLARE. Domiciliul stabil în Arad. Telefon 216624. (43239)

CABINET STOMATOLOGIC angajăm ASISTENTĂ MEDICALĂ. Telefon 0257/254982. (43291)

Firma STAER INTERNAŢIONAL angajează în condiţii avantajoase MONTATORI MOBILĂ şi PERSONAL VÂNZĂRI. Se oferă salariu atractiv + bonusuri. Aşteptăm CV-urile pe adresa Magazin STAER ZONA INDUSTRIALĂ lângă SELGROSS sau pe email: titi@staer.ro. (43303)

SC CPI SECURITY angajează PERSONAL PAZĂ, BĂRBAŢI şi FEMEI, pentru obiective comerciale. Se oferă salariu + bonuri. Telefon 0747.225.901 între orele 10,00 - 17,00 luni - vineri. (43313)

SC TEXCARGO SRL angajează ELECTROMECANIC. Relaţii suplimentare la sediul firmei din strada Bicaz 1-5, Aradul Nou (fosta Refacerea). Telefon 0257/288035. (43320)

Angajez VÂNZĂTOARE PATISERIE. Telefon 284.000. (43229)

Restaurant YODAMI angajează OSPĂTARI cu experienţă şi FEMEIE SERVICIU. Relaţii telefon 0745.524.861. (43271)

Angajăm: CONTROLORI TRAFIC TAXI, ŞOFERI TAXI, TINICHIGII AUTO. Informaţii telefon 227056, 275650. (Ag. UTA, 1749)

Angajăm ŞOFERI PROFESIONIŞTI pentru TRANSPORT INTERNAŢIONAL DE MARFĂ, minim 3 ani vechime. Telefon 0723.503.695, 0747.777.991, 273119. (43355)

Angajăm BĂRBAŢI SERIOŞI pentru LUCRĂTOR GESTIONAR VÂNZĂTOR PRODUSE PETROLIERE pentru lucru DN 7 km 32 Arad -Nădlac. Telefon 0723.562.914. (43351)

SECŢIA DRUMURI NAŢIONALE ARAD, str. Ardealului Nr. 39/A angajează 2 ŞOFERI PROFESIONIŞTI categ. B, C, D din care: - unul cu domiciliul în Milova sau localităţile învecinate cu punct de lucru la district Milova; - unul cu domiciliul în Arad punct de lucru pe raza judeţului Arad. Informaţii la telefon 276141. (43362)

S.C. COMGENER angajează VÂNZĂTOARE în domeniul alimentar, vârsta maximă 38 ani. Relaţii la 0745.312.848, 0727.384.591. (43364)

Firmă ROMÂNO-AUSTRIACĂ angajează PERSONAL CALIFICAT pentru BRUTĂRIE BRUTARI - FELIAT - AMBALAT. Informaţii str. Moţilor Nr. 10. Telefon 0744.766.904. (43401)

BURSA MUNCII, recrutează ECONOMIST, absolvent 2005, AGENŢI ASIGURĂRI, REPREZENTANT VÂNZĂRI, INGINER CHIMIST. Telefon 253834, 0740.872.601. (433397)

S.C. PAD COMPANY SRL angajează în condiţii avantajoase fete pentru FAST FOOD-ul din incinta PRAKTIKER Arad. Relaţii suplimentare la telefon 0723.314.432 şi 0747.277.012 sau la FAST-FOOD-ul din PRAKTIKER ARAD. (43421)

SALĂ DE JOCURI, angajăm PERSONAL pentru postul de OPERATOR JOCURI. Telefon 0722.766.458. (43428)

Angajez VÂNZĂTOARE cu experienţă pentru MAGAZIN cu profil textil. Telefon 0745.705.201. (43432)

SC „LA DAN CHEBELEU" SRL angajează VÂNZĂTOARE. Telefon 0722.721.469. (43443)

S.C. RESCO SA angajează AGENT COMERCIAL cu experienţă (posibil domiciliul PECICA-NĂDLAC). Informaţii telefon 281312, Viderok Marta. (Ag. UTA, 1753)

SC TDG ARAD SRL angajează AGENT VÂNZĂRI. CV-urile se depun la sediul firmei, Arad, str. Czigler Antoniu nr. 2. Telefon/fax 0257/279399; 0723.593.665. (43439)

APEMIN LIPOVA angajează ELECTRICIAN AUTO, ELECTRICIAN FORŢĂ, ELECTRONIST AUTOMATIZĂRI, vechime în domeniu 3 ani. Telefon 0257/ 563021; 0723.537.709. (Ag. Lipova, 477)

Angajez 2 FETE BARMAN-OSPĂTAR. Telefon 0722.899.099; 0788.899.099. (43462)

Angajez SUDOR ELECTRIC, CONFECŢII METALICE. Relaţii telefon 0744.844.356. (43466)

PRESTĂRI SERVICII

Repar MAŞINI SPĂLAT-AUTOMATE la domiciliul clientului. Telefon 241355. (43409)

AUTOMATIC SERVICE repară MAŞINI SPĂLAT, 1 an garanţie. Telefon 259146, 0744.241.398. (43135)

FIRMĂ ROMÂNO-GERMANĂ repară MAŞINI SPĂLAT AUTOMATE, FRIGIDERE, toate tipurile. Telefon 0740.098.008, 274575. (38869)

REPAR MAŞINI SPĂLAT AUTOMATE domiciliul clientului, garanţie 1 an. Telefon 274600. (43064)

SILDOR PROD
vânzări, montaj, reparaţii: VITRINE, CAMERE FRIGORIFICE şi AER CONDIŢIONAT. Telefon service: 0257-349121, sediu: 0257-270622. (c.)

Moş Crăciun ADUCE PERMISE la ŞCOALA ŞOFERI CARMEN A,B,C,D,E. TELEFON 255445, 0723.397.404. (42869)

OFERTĂ DE MOŞ! ŞCOALA ŞOFERI ONCIU efectuează la numai 450 RON, 30 ORE CONDUCERE. GARANTĂM REUŞITA prin pregătire. Informaţii strada Unirii, nr. 1, telefon 0722.566.405, 282440. (42097)

Montez CHIUVETE, BATERII, WC-URI, BOILERE, CALORIFERE, CONTORIZĂRI, INTERVENŢII. Telefon 0744.785.877. (43393)

Executăm: FAIANŢĂRI, GRESIERI, ZUGRĂVELI, RIGIPSĂRI, SANITARE. Telefon 0746.099.737, 273454. (43456)

Firmă, executăm INSTALAŢII SANITARE, ÎNCĂLZIRI CENTRALE. Calitate occidentală. Telefon 0744.556.869. (43473)

DIVERSE

OFER VALUTĂ, AVANTAJOS, DIRECT 6 LUNI - 1 AN! Telefon 0257/279512; 0726.842.692. (42027)

Resturantul „ROBERTO" organizează ieftin: NUNŢI, BOTEZURI, MESE FESTIVE. Telefon 0722.348.103. (Ag. UTA, 1747)

TURISM

HOTEL PARC MONEASA lansează oferta pentru CRĂCIUN la MONEASA: 23-27 decembrie 2005. Preţuri începând cu 169 lei. Telefon 313044, 0722.290.457. (c1121)

ÎNCHIRIERI

Închiriez SPAŢIU COMERCIAL, super amenajat, 160 mp, cu posibilitatea de a fi împărţit în două. Telefon 0722.227.450. (42253)

Închiriez SPAŢIU COMERCIAL în Micălaca 1000 - 2000 mp, depozit, fabrică. Telefon 0722.344.759; 0722.380.551. (43020)

Închiriez 40 mp, strada Unirii, parter, 12.000.000 lei. Telefon 0727.860.288. (42867)

Închiriez apartamente 1-2-3-4 camere, 100-200-350 Euro. Telefon 0747.982.469. (41769)

Ofer SPAŢIU COMERCIAL, amenajat, ultracentral, pentru închiriat, 128 mp. Telefon 0722.344.810. (43118)

ÎNCHIRIEZ SPAŢIU ÎN HALE, pretabil pentru PRODUCŢIE/DEPOZIT, în suprafeţe de 500, 1000, 2000 ... 8000 mp, în Calea Zimandului (fosta Avicola) vis-a-vis de METRO. Telefon 0744.857.372; 0745.040.177. (43147)

Închiriez apartament 1, 2, 3, 4 camere, 100 - 200 - 350 Euro. Telefon 0727.982.469. (43204)

Închiriez apartament 3 camere, Micălaca, zona 300, complet utilat. Informaţii 0745.628.724. (43211)

Închiriez spaţiu comercial ultracentral, Piaţa Avram Iancu, nr. 14, 90 mp, utilităţii, super amenajat, ideal agenţie bancară, agenţia asigurări, reprezentanţă firmă, farmacie. Telefon 0744.621.964. (43240)

Închiriez spaţiu comercial ultracentral, 70 mp, superamenajat, Eminescu 12. Telefon 0722.344.705. (42823)

(Continuare în pag. 19) ☛

ARIES TEXTILE SRL

Important investitor străin din județul ARAD
cu sediul în Zona Industrială Vest

ANGAJEAZĂ

CONFECȚIONERE

pentru punctul de lucru din Calea Radnei
hala recent renovată și climatizată

Se oferă:

- Pachet salarial atractiv
- Tichete de masă pentru fiecare zi lucrată
- Ore suplimentare plătite, conform legislației
- Transport
- Asistență medicală la locul de muncă
- Analize gratuite la angajare
- Condiții excelente de muncă într-un colectiv tânăr și dinamic

Relații de luni până vineri între orele 08:30 și 17:00
la tel. 0257/219.820 și 0357/405.496

(c.1685/2005)

ANUNT PRIVIND VINZAREA
PENTRU BUNURI MOBILE
Anul 2006 luna ianuarie ziua 10
LICITATIA a - I- a

In temeiul art.158, alin.(1) din O.G. 92/2003 privind Codul de procedura fiscala, republicata,cu modificarile si completarile ulterioare, se face cunoscut prin prezenta ca in ziua de 10, luna ianuarie, anul 2006 ora 11,in localitatea Arad, Calea Aurel Vlaicu nr.274, se vor vinde prin licitatie publica urmatoarele bunuri mobile, proprietate a debitoarei **S.C.SEPAROM S.A.** *cu sediul in localitatea Arad, Calea Aurel Vlaicu nr.274 cod de inregistrare fiscala R 1689311:*

- ***Doua autoturisme Dacia***

Pretul de pornire a licitatie este de 7.500 ron (pretul nu contine T.V.A)

**cota de taxa pe valoarea adaugata pentru vinzarea bunurilor imobile este de 19% / neimpozabil in conformitate cu prevederile art.128,alin.(3),lit.b,din Legea nr.571/2003,privind Codul Fiscal,cu modificarile ulterioare,si pct.4,alin.(3) din normele metodologice de aplicare a Titlului VI din Codul Fiscal,aprobate prin Hotarirea Guvernului nr.44/2004,cu modificarile ulterioare.*

Invitam pe cei care pretind vreun drept asupra bunurilor mai sus mentionate, sa instiinteze despre aceasta organul de executare inainte de data stabilita pentru vanzare.

**) cota de taxa pe valoarea adaugata pentru vanzarea bunurilor mobile este ...... / neimpozabil conformitate cu prevederile art.128 alin.(3) lit.b) din Legea nr.571/2003 privind Codul Fiscal,cu modificarile ulterioare si pct. 4 alin.(3) din normele metodologic aplicarea Titlului VI din Codul fiscal, aprobate prin Hotararea Guvernului nr.44/2004, cu modificarile ulterioare*

Cei interesati in cumpararea bunurilor sunt invitati sa prezinte, pana in ziua precedenta termenului de vanzare: ofertele de cumparare, dovada depunerii taxei de participare reprezentand 10% din pretul de pornire al licitatiei,imputernicirea persoanei care il reprezinta pe ofertant,pentru persoanele juridice de nationalitate romana-copie dupa certificatul unic de inregistrare eliberat de Oficiul Registrului Comertului, pentru persoanele juridice straine - actul de inmatriculare tradus in limba romana,pentru persoanele fizice romane-copie de pe actul de identitate precum si dovada emisa de creditorii bugetari ca nu au obligatii bugetare restante,urmind sa se prezinte la data stabilita pentru vinzare si la locul fixat in acest scop.

Impotriva prezentului inscris,cel interesat poate introduce contestatie la instanta judecatoreasca competenta,in termen de 15 zile de la comunicare sau luare la cunostinta,in conformitate cu prevederile art.169-170 din Ordonanta Guvernului nr.92/2003,republicata ,cu modificarile si completarile ulterioare.

Potrivit dispozitiilor art.9,alin.(2),lit.d din Ordonanta Guvernului nr.92/2003,republicata,cu modificarile si completarile ulterioare,cind urmeaza sa se ia masuri de executare silita,nu este obligatorie audierea contribuabilului.

Informatii suplimentare se pot obtine zilnic intre orele 8-10 la sediul Administratiei Finantelor Publice a Municipiului Arad, camera 25.

Sef Administratie,
Mihaela Galeanu

(c.1235/2005)

ANUNT PRIVIND VINZAREA
PENTRU BUNURI IMOBILE
Anul 2006 luna ianuarie ziua 10
LICITATIA a - I- a

In temeiul art.158, alin.(1) din O.G. 92/2003 privind Codul de procedura fiscala, republicata,cu modificarile si completarile ulterioare, se face cunoscut prin prezenta ca in ziua de 10, luna ianuarie, anul 2006 ora 11,in localitatea Arad, Calea Aurel Vlaicu nr.274, se vor vinde prin licitatie publica urmatoarele imobile mentionate mai jos, proprietate a debitoarei **S.C.SEPAROM S.A.** *cu sediul in localitatea Arad, Calea Aurel Vlaicu nr.274 cod de inregistrare fiscala R 1689311:*

- ***teren in suprafata de 2017 mp, Extras C.F. nr.52273 nr.topo 3249-3268 / 3***
- ***teren in suprafata de 4811 mp, Extras C.F. nr.52745 nr.topo 3888-3893 / 2***
- ***teren in suprafata de 3711 mp, Extras C.F. nr.52745 nr.topo 3249-3268 / 2***
- ***teren in suprafata de 2657 mp, Extras C.F. nr.52272 nr.topo 3888-3893 / 1 / 3***
- ***teren in suprafata de 747 mp, Extras C.F. nr.52272nr.topo 3888-3893 / 1 / 4***

Terenurile sunt situate in Arad, Calea Aurel Vlaicu nr.274
Pretul de pornire a licitatie este de 367.205 ,3 ron (pretul nu contine T.V.A)

- ***teren intravilan conform C.F. 54528 nr.topo 8305 / 6682 /1 situat in Arad str. Dumbrava Rosie FN***

Pretul de pornire a licitatie este de 64.859 ron (pretul nu contine T.V.A)

**cota de taxa pe valoarea adaugata pentru vinzarea bunurilor imobile este de 19% / neimpozabil in conformitate cu prevederile art.128,alin.(3),lit.b,din Legea nr.571/2003,privind Codul Fiscal,cu modificarile ulterioare,si pct.4,alin.(3) din normele metodologice de aplicare a Titlului VI din Codul Fiscal,aprobate prin Hotarirea Guvernului nr.44/2004,cu modificarile ulterioare.*

Bunurile imobile mai sus mentionate grevate de urmatoarele:

Creditori,	*Sarcini,*
D.G.F.P.J, ARAD/A.F.P.ARAD	*Ipoteca in favoarea A.F.P. ARAD*

Invitam pe cei care pretind vreun drept asupra bunurilor mai sus mentionate, sa instiinteze despre aceasta organul de executare inainte de data stabilita pentru vanzare.

**) cota de taxa pe valoarea adaugata pentru vanzarea bunurilor mobile este de 19%/ neimpozabil conformitate cu prevederile art.128 alin.(3) lit.b) din Legea nr.571/2003 privind Codul Fiscal,cu modificarile ulterioare si pct. 4 alin.(3) din normele metodologice de aplicarea Titlului VI din Codul fiscal, aprobate prin Hotararea Guvernului nr.44/2004, cu modificarile ulterioare*

Cei interesati in cumpararea bunurilor sunt invitati sa prezinte, pana in ziua precedenta termenului de vanzare: ofertele de cumparare, dovada depunerii taxei de participare reprezentand 10% din pretul de pornire al licitatiei, imputernicirea persoanei care il reprezinta pe ofertant, pentru persoanele juridice de nationalitate romana-copie dupa certificatul unic de inregistrare eliberat de Oficiul Registrului Comertului, pentru persoanele juridice straine - actul de inmatriculare tradus in limba romana, pentru persoanele fizice romane-copie de pe actul de identitate precum si dovada emisa de creditorii bugetari ca nu au obligatii bugetare restante,urmind sa se prezinte la data stabilita pentru vinzare si la locul fixat in acest scop.

Impotriva prezentului inscris,cel interesat poate introduce contestatie la instanta judecatoreasca competenta,in termen de 15 zile de la comunicare sau luare la cunostinta,in conformitate cu prevederile art.169-170 din Ordonanta Guvernului nr.92/2003,republicata ,cu modificarile si completarile ulterioare.

Potrivit dispozitiilor art.9,alin.(2),lit.d din Ordonanta Guvernului nr.92/2003,republicata,cu modificarile si completarile ulterioare,cind urmeaza sa se ia masuri de executare silita,nu este obligatorie audierea contribuabilului.

Informatii suplimentare se pot obtine zilnic intre orele 8-10 la sediul Administratiei Finantelor Publice a Municipiului Arad, camera 25.

Sef Administratie,
Mihaela Galeanu

(c.1235/2005)

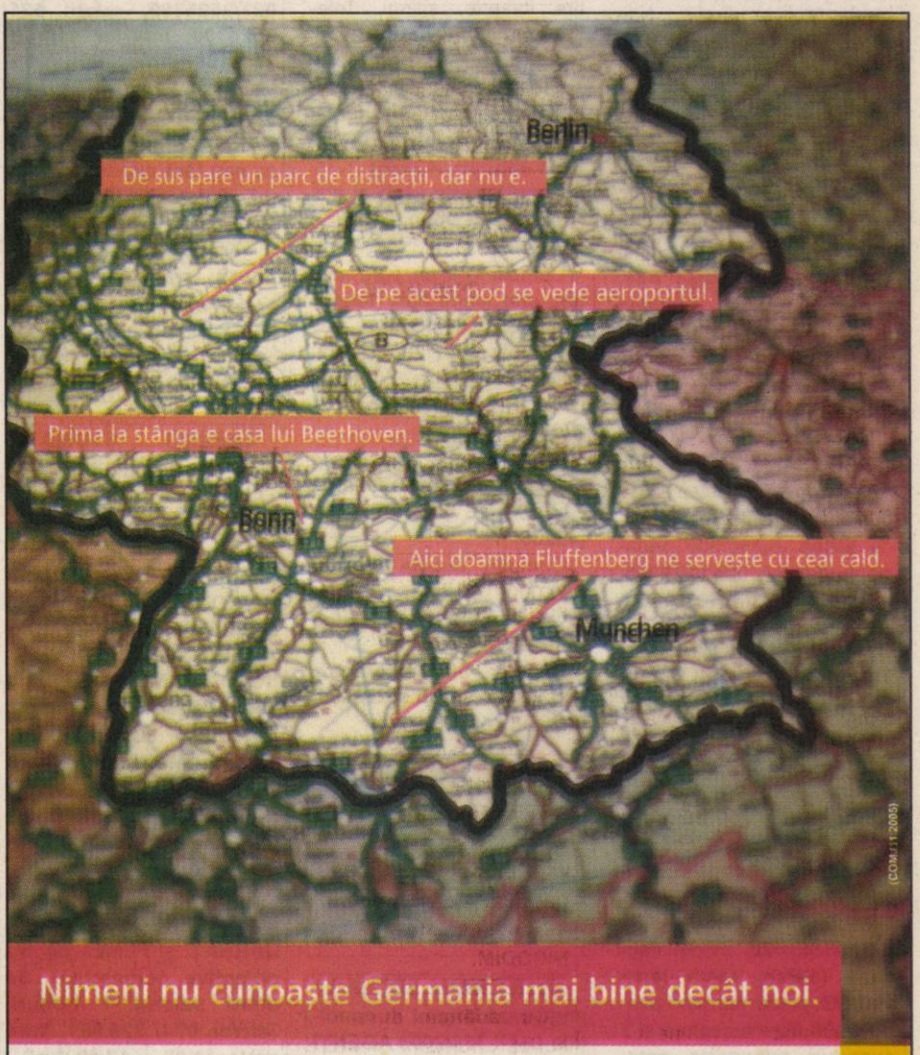
Berlin
De sus pare un parc de distracții, dar nu e.
De pe acest pod se vede aeroportul.
Prima la stânga e casa lui Beethoven.
Bonn
Aici doamna Fluffenberg ne servește cu ceai cald.
Munchen
(COM/11/2005)

Nimeni nu cunoaște Germania mai bine decât noi.

Import sau export în Germania? Alege DHL și relaxează-te. Cu un singur telefon coletele și documentele sunt preluate și transportate în cel mai scurt timp la destinatar, fără opriri inutile, fără intermediari. Aceasta deoarece totul se desfășoară printr-o singură companie, o singură rețea, printr-un singur proces la un singur tarif competitiv. Astfel munca ta este mai ușoară iar clienții tăi sunt mai multumiți. Pentru detalii sună la 021 222 1 777 sau accesează **www.dhl.ro**

DHL

☛ (Urmare din pag. 17)

Ofer spre închiriere apartament 2 camere, mobilat, contorizat, ultracentral. Telefon 0721.375.633, 286393. (43247)

Închiriez apartament 2 camere, strada Praporgescu, telefon 0723.319.274. (43218)

Închiriez apartament 3 camere, ultracentral, mobilat complet, și apartament 4 camere, mobilat, zona A. Vlaicu. Informații la telefon 0722.274.825. (43293)

Închiriez SPAȚIU COMERCIAL 86 mp, str. Eminescu, modern amenajat. Telefon 0744.784.910. (43294)

Dau în chirie apartament 2 camere. Micălaca. Telefon 276533 după ora 19,00 0746.174.540. (43312)

Închiriez casă pe strada Constantin Brâncoveanu (fosta Scărișoarei) pe șoseaua principală, pentru firmă pe termen lung. Telefon 0722.175.442. (43319)

Închiriez garsonieră ultraamenajată 130 Eu/lună și apartament 200 EU/lună, 0744.627.861. (43256)

Închiriez în casă, 2 spații x 60 mp, zona Boul Roșu. Telefon 0720.223.270, 281124. (43163)

Închiriez SPAȚIU COMERCIAL ultracentral, amenajat 60 mp. Telefon 0722.238.837. (42858)

Caut să închiriez apartament 2-3 camere, condiții bune, mobilat. Telefon 255733; 0741.150.158. (41169)

Ofer spre închiriere apartament 2 camere, amenajat și mobilat modern, ultracentral. Telefon 0741.150.158; 0741.150.166. (41169)

Închiriez (ofer) parter imobil, ultracentral (250 mp), pentru BIROURI, CABINETE, preț 1.200 Eu + TVA. Telefon 0722.488.032.

Ofer spre închiriere HALĂ 100 mp, NETERMINATĂ în str. Șiriei. Informații Calea Radnei nr. 237. (43142)

Închiriez SPAȚIU COMERCIAL 40 mp, str. Eminescu. Telefon 0727.755.012. (43294)

Închiriez apartament 2 camere pe 3-4 luni Micălaca. Telefon 368427 sau 0357/803563. (43302)

Dau spre închiriere cameră mobilată, plus o cameră la demisol. Telefon 283129. (43374)

Închiriez apartament 4 camere, zona Polivalentă. Telefon 0744.604.133. (43377)

Închiriez apartament 2 camere, tot confortul, termotecă, zona Intim, parter înalt, firmă, birouri, studenți. Telefon 251885, 0722.253.236. (43408)

Dau în chirie apartament 3 camere, mobilat, Vlaicu B-urile noi încălzire cu termotecă, 250 Euro. Telefon 0726.289.694, 253428. (43418)

Dau în chirie apartament 3 camere, mobilat, zona 300, 200 Euro. Telefon 0726.289.694, 253428. (43418)

Dau în chirie apartament, 3 camere, nemobilat, Vlaicu Z-turi, 180 Euro. Telefon 0726.289.694, 253428. (43418)

Dau în chirie apartament, 3 camere, nemobilat, Alfa, 100 Euro. Telefon 0726.289.694, 253428. (43418)

Dau în chirie 1 cameră, central, 9 mp (pt. birou, magazin) 100 Euro. Telefon 0722.606.527. (43418)

Dau în chirie apartament, 2 camere, mobilat supermodern (jacuzi), central. Telefon 0726.289.694, 253428. (43418)

S.C. „COMTEX" închiriază SPAȚIU COMERCIAL, 37 mp, P-ța Arenei, Bloc E, parter. Informații telefon 0257/255642, 255641. (43419)

Primesc studenți în gazdă, zona UTA. Telefon 245443, 0357/416982. (Ag. UTA, 1752)

PIERDERI

Pierdut comunicare eliberată de Administrație Finanțelor Publice Arad pentru casă de marcat „ELKA" Micro cu seria OT-425416. O declar nulă. (43404)

DECESE

Anunțurile de deces se publică gratuit !

Dumnezeu să odihnească în pace și iertare sufletul

PERSIDEI
HAN,
din Zăbrani.

Familiile IOANĂȘ, DUGHI și IOJA, îndoliate. Înmormântarea are loc astăzi, 15 decembrie, orele 13,00, de la domiciliul din Zăbrani.

Cu adâncă durere în suflet anunțăm moartea, după o lungă și grea suferință a scumpului nostru soț, tată, socru și bunic

VAIDA
PAVEL,

în vârstă de 69 de ani. Înmormântarea va avea loc vineri, 16 decembrie 2005, ora 14 de la Capela Cimitirului Eeternitatea. Familiile îndoliate VAIDA și NICODIM.

Cu adâncă durere în suflet anunțăm încetarea din viață a iubitei noastre mamă, soacră, bunică și străbunică,

NEȚA
FELICIA.

Înmormântarea va avea loc azi, 15 decembrie 2005, ora 14, de la domiciliul din PĂULIȘ. Odihnească-se în pace! Familia îndoliată.

CONDOLEANȚE

Suntem alături de DELIA și ROMINA la dispariția fulgerătoare a celui ce a fost

GHEȚIE
AVRAM
(HARRY)

transmițându-le sincere condoleanțe. Nașii: GABY și MARIOARA MITROI. (43358)

Sincere condoleanțe domnului director profesor IOSIF CREȚU și familiei îndurerate, la pierderea tatălui

CREȚU
ION.

Cadrele didactice și personalul auxiliar din școlile Galșa și Mâsca. (43367)

Regretăm profund trecerea în neființă, a celui ce a fost

GHEȚIE
AVRAM
(HARRY)

și transmitem sincere condoleanțe familiei îndoliate. HARRY, Dumnezeu să te ierte! Familiile ȘANDOR, ANCA, ȘERB. (43370)

Suntem alături de DELIA și ROMINA în durerea și suferința pe care le trec în aceste momente grele. Familia ARION. (43384)

Suntem alături de DELIA și ROMINA în marea durere pricinuită de moartea celui care a fost prietenul meu cel mai bun, colegul și nașul nostru

GHEȚIE
AVRAM

și le transmitem sincere condoleanțe. Familia MARTA. (43390)

Anunțăm pe această cale, celor care l-au cunoscut, decesul lui

IOAN
LADA
(IOANCI)
din Austria

și transmitem sincere condoleanțe familiei. Familia ȘOAITĂ. (43392)

Sincere condoleanțe domnului director profesor CREȚU IOSIF de la Școala Generală GALȘA, la decesul tatălui

CREȚU
IOAN.

Dumnezeu să-l odihnească în pace! Familia STRATULAT. (Ag. Pâncota, 315)

Suntem alături de prietenul nostru TIBERIU DUGHI, acum când se desparte de bunica sa. Sincere condoleanțe! DIANA și LUMI, cu familiile.

Suntem alături de familia îndoliată, la decesul celei care a fost

PERSIDA
HAN.

Dumnezeu s-o odihnească! Familia FAUR din ROȘIA NOUĂ. (43440)

Cu durere în suflet anunțăm încetarea din viață a celui care ne-a fost fiu, frate și unchi,

col. GHEȚIE
AVRAM.

Dumnezeu să-l odihnească în pace! MAMA, fratele FELICIAN cu familia și sora MARIANA cu familia. (43439)

Suntem alături de DELIA și ROMINA în greaua suferință pricinuită de decesul celui care a fost iubit soț și tată,

col. GHEȚIE
AVRAM

și le transmitem sincere condoleanțe. Familia ISTRATE.

Personalul C.M.J. ARAD este alături de familia GHEȚIE în momentele grele pricinuite de decesul

col. GHEȚIE
AVRAM

și le transmite sincere condoleanțe.

Suntem alături de DELIA și ROMINA la pierderea celui care a fost un foarte bun soț și tată,

col. GHEȚIE
AVRAM.

Familia RUSU. (43438)

Un ultim omagiu celui care a fost

GHEȚIE
AVRAM.

Familiei îndoliate cele mai sincere condoleanțe. Familia ȘUCU ION. (43447)

Sincere condoleanțe familiei la despărțirea de cel care a fost un bun prieten

GHEȚIE
AVRAM.

Familia MOLNAR DOREL și IOANA. (43460)

Suntem alături de familia POPON în marea durere pricinuită de moartea tatălui. Sincere condoleanțe din partea colectivului S.C. LAZĂR&SÖHNE SRL. Dumnezeu să-l odihnească în pace! (43444)

COMEMORĂRI

Se împlinește 1 an de când a trecut la cele veșnice mult iubita noastră soție, mamă, soacră și bunică

GUI MĂRIOARA
din Mișca.

Rugăm pe bunul Dumnezeu să vegheze somnul tău. Căci pentru noi cei ce te-am iubit. Ești dusă doar departe, n-ai murit. Vom plânge mereu soțul MIHAI, fiica MĂRIOARA cu soțul NELU, fiul MIHAI cu soția SAVA, nepoții DANA, DĂNUȚ și DENISA-MIHAELA. (Ag. Criș, 625)

Cu durere în suflet amintim că s-a împlinit 1 an de la plecarea în neființă dintre cei dragi a celei ce a fost o minunată soție, mamă, mamă Ică verișoară

DOINA
VIORICA
CRISTEA.

Pașii ne poartă mereu la un mormânt trist și rece căutând sprijinul și mângâierea de altădată. Dar n-a mai rămas decât amintirea unui suflet blând și iubitor. Parastasul de 1 an, duminică 18 decembrie 2005 la Biserica Șega I. Familia îndoliată. Soțul ACHIM, COPIII, NEPOȚII și VERIȘORII, Familia JOLDEA. (43298)

Un moment de reculegere și aducere aminte la împlinirea a 25 ani, respectiv 14 ani de la trecerea în eternitate a părinților mei dragi

CZMOR PETRU
și
CZMOR MARIA
(născută DARIDA).

Dumnezeu să vă odihnească în pace. FAMILIA. (43357)

Se împlinesc 6 săptămâni de la decesul iubitului nostru soț, tată și bunic

JIVAN
DUMITRU
(MITICĂ).

Parastasul va avea loc, sâmbătă, 17 decembrie 2005, ora 11,00 la Catedrala Nouă. Nu te vom uita: VIORICA, DORIN, MARIA și ADRIANA. (43381)

Azi se împlinește un an de la decesul iubitului meu tată

MUNTEAN SILVIUS

și zece luni de la decesul scumpei mele mame

MUNTEAN VIOARA.

Dumnezeu să vă odihnească în pace! Fiica DANA. (43424)

Astăzi, 15 decembrie, se împlinesc 2 ani de când ai plecat dintre noi, sus la Dumnezeu, alături de îngerașii care te înconjoară, scumpul nostru

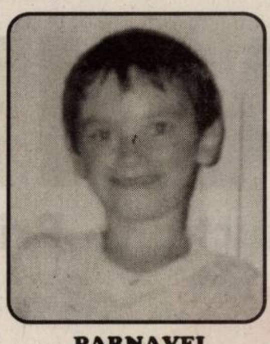

PARNAVEL
ALIN-ABEL.

Am rămas pustiiți de durere, iar lacrimile ne-au secat de cât te plângem. Rămâi etern viu în sufletele noastre. MAMI, soruța NICOLETA, tușa MIHAELA, bunica KENYERES și unchiul MIȘU. (43438)

SERVICII FUNERARE

SRAC ISO 9001 IQNet
SC NOSFERATUM SRL
Servicii Funerare
tel. 270.437; 0744/554.874
www.nosferatum.ro
Pachete promotionale cu preturi incepand de la 290 RON + TVA nou
Pachetul cuprinde: sicriu, respete, cruce, igienizat, imbalsamat, transport local.
Reducere 10% pentru pensionari.
+ cosmetizare, incinerari
+ capela cu circuit inchis
+ organizare de parastase
+ coroane, jerbe, aranjamente florale la pret de producator
+ mari reduceri la transportul intern si international
Str.Ghiba Birta nr.26
(lângă Piata M.Viteazu)

RO STYL COMPANY
Servicii Funerare
magazin deschis și noaptea
Arad, str. M. Eminescu 22
(peste drum de Artex)
tel. magazin 214.422,
tel. patron 0744.690.121
firmă care produce și livrează sicrie în toată țara
OFERĂ
- sicrie de la 1.000.000 lei (sicriu adult) până la sicriu model american
- toate articolele necesare pentru înmormântare
- cortegiu, transport în țară și străinătate cu mașini speciale (nu cu microbuze) la prețuri negociabile
GRATUIT
- transport sicriu gol la domiciliu în Arad
SPĂLAT, ÎMBRĂCAT PENTRU DECEDAȚII DIN SPITALE
REDUCERE
10 % din VALOAREA FACTURII clienților care au mai lucrat cu firma noastră
Plata după încasarea ajutorului de înmormântare

IN MEMORIAM „KUKI"
Str. M. Eminescu nr. 4
SERVICII FUNERARE COMPLETE
ÎN CURTE
Tel.: 211.929 - 0723.343.964
www.memoriamkuki.com
MAGAZIN DESCHIS LA ORICE ORĂ
OFERĂ
SICRIE
ACCESORII FUNERARE
TOALETAT-ÎMBĂLSĂMAT
CAPELĂ - Capela Demian
COLACI-COLIVĂ
NOU!!! ÎNCHIRIEM CAPAC SICRIU FRIGORIFIC
GRATUIT TRANSPORTUL sicriului la domiciliu în Arad
REDUCERE 20 % la sicriu clienților care fac toate serviciile cu firma.
TRANSPORT intern și internațional LA CELE MAI MICI PREȚURI
INTERMEDIEM INCINERĂRI
Plata se poate efectua și după încasarea ajutorului de înmormântare.

FERESTRE ȘI UȘI PVC CU GEAM TERMOPAN — PROFIL ACTUAL AUSTRIA

CALITATE AUSTRIACĂ !

LEMN STRATIFICAT CU GEAM TERMOPAN

FERONERIE AUSTRIA! Plata în RATE !

JALUZELE VERTICALE ȘI ORIZONTALE

S.C. PLASTOTHERM S.R.L. Arad

Str. L. Blaga, nr. 23. Tel./Fax. 0257.211.272; 0722.677.100

(c.1068/2005)

Magazinele BENDEA

VĂ OFERĂ

Instalații sanitare
Gresie Faianță
Aparate electrocasnice
Toată gama de instalații sanitare,
Materiale de construcții, scule
Materiale pentru amenajări interioare

Cazane Imergaz turbo 24 kw
19.900.000 lei 1990 RON

Aparat Aer Condiționat 9000 BTU
8.500.000 lei 850 RON

OFERTA SPECIALA **GRESIE ȘI FAIANȚĂ calitatea I-a**
diferite culori la numai 187.000 lei/mp (TVA inclus)

Gresie și Faianță CELE MAI MICI PREȚURI

SANEX

Toate produsele se comercializează şi cu plata în rate

ARAD,
B-DUL REVOLUȚIEI nr. 26-38
Telefon 231.853

ARAD, STR. PĂDURII
Telefon 228.966

ARAD, STR. L. REBREANU nr. 68
Telefon 250.905

(c.1043/2005)

Visele devin realitate

LOGAN

O rată lunară de 299 RON
(2.990.000 lei vechi)
pentru orice versiune LOGAN

VERBIȚĂ SRL
Arad, Calea A. Vlaicu nr. 282
Tel.: 0257-275.690
Mob.: 0722.259.423

Dacă vrei să trăiești plăcerea de a conduce noua Dacia Logan sau să vezi cum te-ar putea ajuta în afaceri, vino la show-room-ul din Arad, Calea Aurel Vlaicu nr. 282 și încearc-o. Sigur o vei vrea acasă.

LOGAN Diesel. Îți va schimba viața

(c.1037/2005)

CAMERA DE COMERȚ ARAD

Organizează următoarele cursuri:

Contabilitate pe calculator (program **WinMENTOR);*
**Contabilitate postliceal;*
**Formare și perfecționare în resurse umane;*
**Operator calculator (Windows, Word, Excel);*
**Limba: engleză, italiană, franceză, germană;*
**Contabilitate și aplicații pe calculator;*
**Auditor intern de calitate;*
**Declarant vamal.*

Informații la sediul Camerei de Comerț Arad, Str.Cloșca nr. 5, Tel.: 20.88.07; 20.88.08

(c.1066/2005)

MAGAZINELE DE MOBILA

LIA ARDELEAN

VĂ OFERĂ
o gamă variată de
MOBILIER
la cele mai MICI PREȚURI
prin punctele de vânzare

Super Ofertă

ASIGURĂM TRANSPORTUL

ARAD
CASA DE CULTURĂ A SINDICATELOR
ÎN PĂDURICE

ARAD
PIAȚA GĂRII BL. I
FOSTUL AUTO MOTO

RATE ÎN MAGAZIN DOAR cu BULETINUL.

(C.1942/2005)

ALPIN c

ECHIPAMENTE DE PROTECȚIE și LUCRU

• mănuși protecție • ochelari • căști protecție și viziere • antifoane • aparate de respirație Dräger • costume speciale • material de avertizare și delimitare • centuri de siguranță și accesorii • truse prim ajutor - truse A.D.R. • stingătoare • îmbrăcăminte impermeabilă • încălțăminte de siguranță • echipament de protecție electroizolant • consultanță de specialitate

Producție și inscripționare echipament de lucru, echipament sportiv, militar, tricouri, șepci

Str. VASILE ALECSANDRI nr. 9
tel.: 0257 - 214.620, tel/fax: 0257 - 284.736
mobil: 0744.774.502, 0723.285.350

www.alpin-c.ro

(c. 1181/2005)

MANITOBA TEX

Textile Production - Printing and Embroidery

TOTUL la 5 lei

în curte la Manitoba
în zona Industriala
Str. III, nr. 1

Crazy weekend

ultima dată în acest an

SÂMBĂTĂ
17 decembrie
DUMINICĂ
18 decembrie
10-18

(COM./12.2005)

SANPAOLO IMI BANK ROMANIA
SANPAOLO
VĂ PREZINTĂ
CREDITELE PERSONALE
ÎN LEI
PERIOADA DE CREDITARE
PÂNĂ LA 20 DE ANI
Destinația creditului
NU TREBUIE
justificată față de Bancă
Informații suplimentare
ARAD, B-dul. Revoluției, Nr. 88
TELEFON: 0257 / 308.230

ADEVĂRUL
Cotidian independent Arad

24 pagini + Supliment TV
VINERI, 16 DECEMBRIE 2005
70 bani (7.000 lei)
Anul XVII, nr. 4701
E-mail: adevarul@arad.ro
Publicație auditată de BRAT
Tiraj mediu zilnic vândut: 27 845

ASTRA
ASTRA VAGOANE CĂLĂTORI
Singurul producător
de confort din domeniu
Str. Petru Rareș 1-3
Tel: 233.651 Fax: 258.168
e-mail:
astra.calatori@astrac.rdsar.ro

Tehnica manipulării

Daniel Albu

În viața politică, mai ales în alegeri, au existat și există în continuare tehnici de manipulare. Încă de la începutul anului 2001, spațiul public din România a început să fie bombardat cu materiale și mesaje anonime transmise prin Internet. Aceste materiale au fost trimise sub denumirea de „Armaghedon", cu referințe biblice, respectiv de sfârșitul lumii. În campania electorală din 2004 s-au folosit o serie de manipulări atât din partea Uniunii PSD+PUR, cât și de către Alianța DA. Mai întâi a circulat pe Internet o „Scrisoare din Congo", al cărui final era „Și dacă ramuri bat în geam/ și iar mizați pe Bombo,/ eu mă atârn de primul ram/ și-o să mă-ngrop în Congo!". A fost un fel de demobilizare a votanților PSD, de creare a unui sentiment de culpabilitate în rândul acestora.

În campania electorală pentru alegerile parlamentare și prezidențiale din 2004 actorii politici au recurs la forme noi de manipulare. Retragerea intempestivă a lui Theodor Stolojan din cursa prezidențială și teza fraudării alegerilor sunt două exemple semnificative privind utilizarea manipulării în încercarea de a influența rezultatul votului. Anunțul de retragere din competiția electorală a lui Theodor Stolojan a fost făcut într-o sâmbătă, primind astfel un caracter extraordinar, iar starea de tensiune a fost mărită de izbucnirea în plâns a lui Traian Băsescu. Pentru cei care au urmărit derularea evenimentelor pe viu, ori reportajele televizate le-a rămas în memorie doar scena plânsului. Toată lumea a tras concluzia că Traian Băsescu este un om sensibil, sincer și deschis și nu își ascunde sentimentele, care nu se bucură de avantajul creat prin retragerea lui Theodor Stolojan, ci suferă de necazul acestuia.

Un alt exemplu de manipulare utilizată în campania electorală din anul 2004 este scena mărturisirii lui Traian Băsescu din ultima confruntare televizată cu Adrian Năstase. Dacă ne aducem bine aminte, Traian Băsescu a declarat că atât el, cât și Adrian Năstase ar fi comuniști, iar românii trebuie să aleagă între doi foști comuniști.

(Continuare în pagina 6)☛

Consilierii județeni - între colinde și „picanterii"

Foto: Șt. Matyaș

Consilierii județeni au primit de la Moș Crăciun... turte dulci și obiecte confecționate chiar de mâinile colindătorilor

Ședința ordinară de ieri a Consiliului Județean Arad a debutat cu colinde, așa ca în fiecare an, în această perioadă. Consilierii l-au primit pe Moș Crăciun, iar un grup de copii de la casele de tip familial din Sântana, care funcționează sub „umbrela" Direcției Generale de Asistență Socială și Protecție a Copilului Arad, le-au oferit un mănunchi de colinde minunate; la final, cei mici le-au dăruit consilierilor cadouri și turte dulci, făcute chiar de mâinile lor. Vădit emoționat, președintele CJA, **Iosif Matula,** le-a mulțumit pentru spectacol, în numele tuturor celor prezenți.

Eugenia Pantea

(Continuare în pagina 8)☛

ABONEAZĂ-TE la
ADEVĂRUL
PENTRU CA TU SĂ FII BINE INFORMAT!
Abonamente se pot face atât la factorii poștali, cât și la oficiile poștale din fiecare localitate.
Prețul abonamentului este de 100.000 lei/ 10 lei noi

Mersul trenurilor de călători valabil de la 11 decembrie 2005

Pag. 14

Fiți alături de noi!

Sâmbătă, Opelul Corsa va avea un proprietar

Dacă doriți să fiți alături de noi în momentul desemnării celui ce va câștiga Opelul Corsa pus în joc de Adevărul și Opel West, vă invităm sâmbătă, 17 decembrie, ora 17,00, să participați la marea extragere. Evenimentul va avea loc la show-room-ul Opel din Aradul Nou și se va desfășura în cadrul unui spectacol susținut de copiii de la Palatul Copiilor și corul Facultății de Teologie Ortodoxă, care va delecta publicul cu frumoasele colinde românești. Invitata surpriză a serii este Ana Maria, pe care cei mai mulți și-o amintesc ca interpreta șlagărului „Ochii tăi", piesă premiată cu locul întâi la una dintre edițiile anterioare ale Festivalului de la Mamaia. Amfitrionul evenimentului va fi actorul Teatrului Ioan Slavici din Arad, cunoscutul și apreciatul Zoli Lovas.

De asemenea, mari emoții pentru cei ce s-au înscris în competiție, trimițând taloanele de concurs și care au șanse reale, fiecare în parte, de a deveni, în prag de Sărbători, posesorul unei mașini nou-nouțe.

Ziarul „Adevărul" își răsplătește pe poștași

Televizorul lunii decembrie va merge la Căpruța

Ziarul Adevărul își respectă obiceiul de a-i premia pe factorii poștali care au obținut rezultate deosebite în ce privește creșterea numărului de abonamente la cotidianul nostru. Ca în fiecare lună , premiul pus la bătaie este un televizor color cu diagonala de 54 de centimetri.

Tragerea la sorți a avut loc ieri, la Oficiul Poștal Șiria, în prezența factorilor și a dirigintei Lenuța Voștinar.

Din cele 71 de bilete, participante la extragere, cel câștigător s-a dovedit a fi biletul numărul 56. În dreptul acestui număr era scris numele Florica Paraschiv, factor poștal Agenția Căpruța.

Așadar, ziarul Adevărul recompensează efortul depus de factorii poștali. Un număr cât mai mare de abonamente vă dă dreptul de a participa la tragerea la sorți. Și, cine știe puteți fi chiar dumneavoastră câștigătorul lunii viitoare.

G.Constantinescu
Foto: Ștefan Matyaș

Echipa de poștași de la Șiria, una dintre cele mai bune din județ

www.seattm.ro
Super Oferta de sărbători
SEAT
TODORUȚ INTERNAȚIONAL Arad, lângă BancPost - Tel. 0257-33.81.73
(c./12.2005)

Internet prin INTERNEXT
Acces liber, fără parolă!
Trafic nelimitat!
0870-22-1234
Tarife fără TVA:
8-20.....0,0290 euro/min
20-8.....0,0198 euro/min
info: 0257-28.53.53 www.inext.ro
(c.1630/2005)

Și nenorocit, și înșelat

În 28 octombrie 2002, în localitatea Galșa, avea loc un grav accident de circulație, în urma impactului între autoturismul cu numărul de înmatriculare B 40 MCX și o căruță, doi oameni suferind leziuni foarte grave... În acea zi, cu puțin timp înainte de accident, Ștefan Lăscuț îi spunea prietenului său, Ioan Petica, că merge cu căruța cu prune să facă țuică. Amabil, că doar era prietenul său, Ioan Petica s-a oferit să-și ajute prietenul, urcându-se imediat, alături de acesta, pe capra căruței. De aici și până la accident n-a mai fost decât un pas...

Alin Olteanu

(Continuare în pagina 7)☛

ZONA UTA
Str. INULUI Nr.16-18
VAND GARSONIERE MOBILATE
ZONA UTA
Str. INULUI Nr.16-18
(c.980/2004)

Meditația zilei

„Moartea este o glumă,
cumplită e agonia"
(Aurel Baranga)

Calendar

Vineri,
16 decembrie

Astăzi, Soarele răsare la 7 și 45 de minute și apune la ora 16 și 36 de minute. Au trecut 349 de zile din acest an. Au mai rămas 16 zile până în 2006.

Praznicul zilei: Biserica ortodoxă: Sf.Prooroc Agheu; Sf.Mc.Marin; Sf.Teofana împărăteasa. **Biserica greco-catolică:** Sf.Pf Daniel și cei 3 tineri: Anania, Azaria și Misael. **Biserica catolică:** Lazăr din Betania; Olimpia

A venit barza!

Ianculescu Eduard, Șofran Mirela, Lațcu Lavinia Alina, Dobra Claudiu Cristian, Dragomir Adrian

Au plecat dintre noi!

Stefanik Maria (1923), Barany Geza (1910), Haider Tibi (1936), Burz Avram (1924), Bota Ioan (1960), Constantin Liviu (1924), Huț Dorina (1953)

„Adevărul" vă ascultă

La telefonul 280944, între orele 9,00-12,00

Ieri dimineață am fost căutați la telefon de foarte multe persoane care au avut câte ceva de reclamat. Datorită acestui fapt, am preferat să prezentăm doar nemulțumirile lor, iar răspunsurile solicitate de aceștia, le vom publica în numerele viitoare ale ziarului nostru.

● **Luchian Sofica,** din Arad, str.Sighișoarei, este foarte nemulțumită de faptul că, pensionară fiind, nu mai beneficiază de abonament gratuit pe mijloacele de transport în comun: **„Vorbesc în numele meu și ale altor pensionare din zona în care locuiesc, și doresc să exprim nemulțumirea noastră referitoare la faptul că nu mai avem abonamente gratuite pe tramvaie. Aș dori să-l întreb pe domnul primar Falcă Gheorghe când vom primi și dacă vom mai primi abonamente gratuite? Nu numai că nu am primit nimic, dar ne-a și luat ce am avut".**

● **Iuliu Baltă,** din Arad, str.Sebeșului, ne-a sunat să ne semnaleze faptul că, în ultima perioadă de timp pe strada Ștefan Cicio-Pop este, practic imposibil să te deplasezi: **„Fie că ești pieton, fie că ești la volanul unei mașini, este un calvar să străbați strada Ștefan Cicio-Pop. Și asta din cauza celor care vând lemne gata tăiate pentru foc, și care au mașinile cu remorci parcate pe de o parte și alta a străzii, chiar și pe trotuar. Ați mai scris în ziar despre acest aspect deloc plăcut, însă chiar dacă s-au luat unele măsuri, acestea au ținut trei zile, ca orice minune. Dacă le ceri vânzătorilor ambulanți de lemne să parcheze așa cum cere legea, se rățoiesc la tine și mai că te iau la bătaie. Chiar nu se găsește un loc, mai la periferia municipiului, unde să poată staționa și să-și vândă lemnele? Agenții de circulație chiar nu văd că nu se poate circula pe această stradă și că există un real pericol pentru pietoni? "**

● **Apetrei Mircea,** din Arad, Piața Avram Iancu, este nemulțumit de atitudinea unor taximetriști și cere polițiștilor de la Poliția Rutieră, și nu numai lor, să ia măsurile care se impun. **„Taximetriștrii au ajuns să fie o pacoste pentru circulația publică. Parcă sunt inconștienți, circulă cum îi taie capul. De exemplu, la semafoare, la Podgoria, își taie calea, opresc pe trecerea de pietoni, opresc în paralel cu mașinile parcate, fac ceea ce au ei chef. Dacă le spui ceva te înjură și te amenință. Am vorbit cu mai mulți șoferi și am zis că ne vom lua camere video, le montăm pe mașini, filmăm cum circulă taximetriștii în municipiu și trimitem caseta la ministrul Blaga. Altă soluție nu cred că este. Azi dimineață (ieri, n.red.), în Piața Avram Iancu, erau parcate 41 de taximetre, chiar și pe trecerea de pietoni, până pe strada Nicolae Bălcescu. Asta, deși pentru stația de taximetre sunt alocate doar opt locuri. Vă dați seama, 41 de mașini în loc de opt!? Dacă faci, cumva, gălăgie și le ceri să respecte semnele de circulație, te agresează verbal și spun că dacă nu îți vezi de treabă vor chema colegii prin stație. Am vorbit cu un avocat și ne-a spus că avem voie să filmăm, că e loc public. Asta vom face, poate așa se va rezolva situația și aici, dar și în traficul rutier infernal din Arad. Că altcineva nu ne bagă în seamă".**

● De departe, cel mai „pornit" cititor care ne-a sunat ieri a fost **Dorin Ianoș,** din Arad, str.Miron Costin: **„Aș dori să-i întreb pe cei de la Compania de Transport Public Arad, din ce cauză azi dimineață (ieri, n.red.) a fost bulversată circulația tramvaielor pe Centru? Pentru că oamenii au întârziat din cauza lor la serviciu, elevii la școală ... Cei care au făcut această gaură în circulație, de aproape două ore, vor răspunde pentru acest lucru? În condițiile în care ei fac regulat asemenea gafe, atunci de ce vor să scumpească biletele și abonamentele?"**

● O doamnă, care a spus că vorbește în numele Asociației de locatari din blocul 7, scB, de pe strada Predeal, ar dori ca acum, în prag de sărbători, să le fie rezolvată problema: **„De câteva luni de zile, pe stâlpul din fața intrării în bloc nu mai arde lampa. Am făcut mai multe reclamații, au fost cei de la Uzina electrică la fața locului, însă nu au reușit să facă lumină. Ne-au spus că nu au ce face, că e defectă lampa, nu becul. I-am ruga pe cei de la Primărie, că am înțeles că ei sunt cei care se ocupă de montarea de lămpi noi, ei dau dispoziție, să ne aibe și pe noi în vedere. Că vine Crăciunul și în fața blocului e beznă".**

Redactor de serviciu,
Romulus Dubăț

Reclamații privind difuzarea ziarului se pot face la telefonul 280.318, între orele 9-16.

Utilitare

PIEȚE, TÂRGURI

Astăzi este zi de piață la Chișineu-Criș, Lipova, Pâncota, Felnac, Grăniceri, Hălmagiu, Moneasa, Pecica, Vărșand, Socodor, Vladimirescu, Zimandu Nou, Covăsânț. Târguri săptămânale se desfășoară astăzi la Lipova, Pâncota, Hălmagiu, Moneasa

PRIMĂRIA MUNICIPIULUI ARAD

Program de relații cu publicul (camera 5) luni-vineri între orele 8-20. Tel. 284.744, tel. centrală 281.850.

FARMACII DE SERVICIU

● Farmacia REMEDIUM Arad, B-dul Revoluției nr. 52-54. Program luni-vineri: 7,30-20,00; sâmbătă 8,00-14,00. Telefon 233.195.

● Farmacia „OMNIAFARM", Calea Aurel Vlaicu, Bl. Z28, cu program zilnic de la orele 8,00-22,00. Telefon 271.724.

TRICHINELOSCOPIE

Vetagrica SRL, Bdul Iuliu Maniu nr. 84 efectuează examen trichineloscopic zilnic: 8,00-17,00, sâmbătă 8,00-13,00. Duminică 8,00-11,00. Telefon 256089.

● **SPITALUL CLINIC JUDEȚEAN ARAD** are un nou număr de telefon: 220000; 220001; 220002; 220003

URGENȚE STOMATOLOGICE

● Cabinetul de pe str. Crișan (în spate la Gionelli) are program non-stop. Telefon: 253794.

● **POLICLINICA DR. TURCIN:** zilnic, orele 8-20. Telefon 285510, 250332. Cabinete: cardiologie, interne, chirurgie, chirurgie plastică, boli infecțioase, ginecologie, ORL, oftalmologie, neuropsihiatrie, ecografie, medicina muncii, fizioterapie, fișe auto/port armă.

ÎNTRERUPERI CURENT

Vineri, 16 decembrie: h 9-14: Micălaca bl.331, 326, str. L. Rebreanu (între A. Șaguna și Oituz) și Gh. Doja (între L. Rebreanu și I. Rațiu), str. N. Bălcescu nr. 22, 4. În județ: h 9-15: Vărădia (zona Consiliu și Școala Specială) - parțial.

CITIRE APOMETRE

Vineri, 16 decembrie: Blocuri 7-39 Pasaj, 102-150 Miorița, 201-255, 326-367, 501-550, 551-585, 701-734, Micălaca; Blocuri A, X Vlaicu; Blocuri: Calea 6 Vânători, Roșiori, Zona Gării, Avrig, M. Costin, Aleea Azuga, Peneș Curcanul; Blocuri Faleza Sud; Blocuri: Calea Romanilor, Patria, Moților, C. Coposu, I. Grozescu, T. Vladimirescu, Ghiba-Birta; Pășunii, Gherghinei, Digului, Duca-Vădă, T. Brediceanu, Nufăr, L. Rebreanu, Podului, Cuptorului, Dumbrava Roșie, Bulgară, Vadului, Rosmarinului, Lungă, Târgoviște, Weitzer.

ADMINISTRAȚIA FINANȚELOR PUBLICE

Administrația Finanțelor Publice a municipiului Arad: Asistență contribuabili - telefon 280.633, 280.733, int. 198 (persoane fizice) și 129 (persoane juridice) int. 166 (relații publice) între orele 8,00-16,00. Informații suplimentare la www.finantearad.ro

APEL UNIC DE URGENȚĂ (SALVARE, POLIȚIE; POMPIERI) 112

S. C. DISTRIGAZ-NORD S. A. TÂRGU MUREȘ

Sucursala de Distribuție a Gazelor Naturale Arad, Dispeceratul permanent tel: 218.928; 256.928

VERIFICARE METROLOGICĂ ȘI REPARAȚII CONTOARE APĂ: 255.274; 0723-343.976

DERANJAMENTE CURENT ELECTRIC 235.991

INFORMAȚII CFR 231.777

PROTECȚIA CONSUMATORULUI

B-dul Revoluției, nr. 50. Telefon: 257049

DIRECȚIA DE SĂNĂTATE PUBLICĂ - serviciul de permanență: 254.438

GARDA FINANCIARĂ

B-dul Revoluției nr. 79, telefon: 280971

INSPECTORATUL TERITORIAL DE MUNCĂ ARAD

Str. Episcopiei nr. 11-13, tel.: 211762, 211862, 257251

AGENȚIA JUDEȚEANĂ PENTRU OCUPAREA FORȚEI DE MUNCĂ

Str. Călugăreni nr. 1A, tel.: 281998, 214551, 0357.412.500

CORPUL GARDIENILOR PUBLICI: tel.: 280.557

Meteo

Vremea va fi în general închisă. Cerul va fi mai mult noros. Pe arii relativ extinse vor cădea precipitații sub formă de ninsoare. Izolat vor fi condiții de polei. Vântul va sufla slab la moderat din nord-vest.

Temp. max.: -2 la 2°C. Temp. min.: -4 la -2°C , izolat mai coborâte.

POLARIS M HOLDING
www.polaris.ro
office@polaris.ro
www.polaris.ro
Împreuna pentru un oras curat!

Horoscop

Vineri, 16 decembrie 2005

Berbec (21.03-20.04). O decizie a unui colaborator din anturaj vă afectează pe plan profesional și chiar familial.

Taur (21.04-20.05). Un vechi proiect de asociere se poate concretiza astăzi, dacă veți negocia cu diplomație.

Gemeni (21.05-20.06). Talentați, cu simțul măsurii și al proprietății, reușiți în artă sau afaceri, fără a vă neglija căminul.

Rac (21.06.-22.07). Axați-vă pe problemele practice și renunțați la a mai visa.

Leu (23.07-22.08). Starea sănătății este bună și, dacă doriți, puteți chiar să vă angajați în activități mai solicitante atât fizic, cât și psihic.

Fecioara (23.08-22.09). Sunteți expuși la accidente, deci este cazul să vă feriți cât puteți de orice vă poate provoca probleme.

Balanța (23.09-22.10). Chiar dacă primiți o sumă de bani, nu sunteți foarte satisfăcuți de realizările acestei zile.

Scorpion (23.10-21.11). Fără a renunța la luptă, stabiliți treptat pretențiile, câștigați în schimb aliați și credibilitate.

Săgetător (22.11-21.12). Aveți farmec și sunteți apreciați pentru amabilitate și seriozitate.

Capricorn (22.12-19.01). Astăzi veți încerca să stabiliți anumite lucruri legate de funcția și de sarcinile dvs. la serviciu.

Vărsător (20.01-20.02). Dacă nu vă opuneți sugestiilor celor din jurul dvs., ieșiți destul de greu din încurcăturile în care ați intrat.

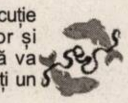

Pești (21.02-20.03). O discuție interesantă despre viitor și despre filosofia vieții vă va determina să vă schimbați un plan important.

Rețeta zilei

Pui la cuptor cu garnitură de gogoșele din cartofi

Pentru pui ai nevoie de : 1 pui, condiment de casă (preparat din cantități egale de coriandru, nucșoară și boia dulce) , ulei , sare.

Pentru garnitură ai nevoie de:1/2 kg cartofi, 250 g brânză de oi, 2 ouă, ulei.

Cum procedezi pentru pui: Speli puiul, îl fierbi în apă cu sare cât să dea în două – trei clocote și-l dai deoparte.Îl scoți, îl ungi cu ulei, presari condimentul de casă și dai puiul la cuptor într-o tavă cu ulei, pentru 45 de minute.

Pregătești în acest timp garnitura: Cureți cartofii, îi fierbi, apoi îi pasezi și-i amesteci cu brânza de oi și ouăle. Formezi apoi gogoșele pe care le treci prin făină și le prăjești în ulei încins.După ce s-a rumenit puiul, îl așezi pe un platou cu gogoșelele de cartofi.

Comenzi taxi

● **ALFA PLUS** 949; 349.349
● **TAXI ALFA** 945; 22.88.88; 25.25.26; 0723-200.301; 0745-50.60.70
● **TAXI ARAD** 940; 0722-755.440; 0740-252101
● **STAR** 212.222; 0722-361.011; 0745-645.645
● **FAVORIT** 280.000; 281.111; 0740-083.333; 0724-409.992
● **EUROPA** 275.555; 0723-677.555; 0744-828.163
● **VALI DIESEL** 280.705; 280.100
● **MIRCO MILI** 230.530; 230.730; 0740-152.828; 0723-062.366
● **DELMAR** 229.220
● **TAXI VERBIȚĂ** 0726.336.969; 0741.200.300; 944

CINEMATOGRAFE

Dacia: Doom (SUA) orele 11; 11; 13; 15; 17; 19; 21

Cur$ul valutar

VALORI ÎNREGISTRATE IERI, 15 DECEMBRIE 2005

Denumirea valutei	BNR	BCR		BRD		SAN PAOLO IMI BANK		Banca Românească		Banca Romexterra		Alpha Bank		Astăzi Casa Schimb Luxor	
		C	V	C	V	C	V	C	V	C	V	C	V	C	V
Euro	3,64	3,61	3,69	3,61	3,68	3,59	3,68	3,61	3,67	3,62	3,68	3,61	3,68	3,63	3,64
Dolar S.U.A.	3,03	2,98	3,08	3,00	3,08	2,98	3,08	3,01	3,08	3,01	3,08	3,00	3,07	3,02	3,04
Forint	0,0144	0,0130	0,0160	0,0137	0,0149	0,0140	0,0150	-	-	0,0141	0,0147	-	-	0,0142	0,0145

ADEVĂRUL
Cotidian independent Arad
Editor: S.C. Adevărul Arad S.R.L.
COD FISCAL R1681938 COD SICOMEX 19.604 CERTIFICAT J02/1886/31 X 1991 COD SIRUES 020956601 ISSN 12220-7486

Director editor: Mircea Țîșcă Secretariat - 281802, fax - 280655
Șef departament difuzare: **Gabriel Constantinescu** - 280318
Șef departament publicitate: **Florin Truț** - 280904
Șef departament marketing: **Sorina Ambruș** - 280904
Marea publicitate - 280904, Mica publicitate - 210775
Tiparul executat la: SC Inform Media SRL, Calea Torontalului, DN 6, km 5,7, Timișoara

Redactor șef: Ștefan Tabuia - 280854 **Secretariat de redacție:** Gabriela Groza, Doru Sinaci - 280854 **Departamente: Informații:** Eugenia Pantea, Cosmin Trif - 280003; **Politic:** Ioan Iercan, Daniel Albu, Simion Todoca - 280943; **Economic:** Doru Sava, Gerlinde Knap, Cosmin Mihuța - 281738; **Cultură, Învățământ:** Vasile Filip, Cătălina Latu, Vasile Sărăndan - 280003; **Social:** Tristan Mihuța, Romulus Dubăț, Diana Duțu, Alin Olteanu - 281855; **Sport:** Daniel Scridon, Adrian Hărțău, Leonard Sfâra - 281701; **Foto:** Ștefan Matyaș, Margareta Szegő - 281701; **Tehnoredactare:** Ioan Leac, Ramona Vidulescu, Ghizela Șerban

„Distincția de onoare a județului” - domnului Emil Șimăndan

În cadrul ședinței Consiliului Județean de ieri, s-a hotărât acordarea „Distincției de onoare a județului Arad” d-lui Emil Șimăndan, autorul volumelor (două la număr) „Întrebătorul din Agora”, dedicate eroilor martiri ai revoluției de la Arad, din Decembrie 1989. De asemenea, s-a hotărât acordarea aceleiași distincții și celor 24 de eroi-martir ai revoluției din Decembrie 1989, de la Arad. Impresionat, consilierul Atila Duka le-a mulțumit celor care au propus înaintarea spre aprobarea consilierilor județeni a celor două proiecte.

E. Pantea

Bani de la Guvern, pentru Arad

În urma repetatelor demersuri întreprinse de primarul Aradului, Gheorghe Falcă, Guvernul României a aprobat, printr-o Hotărâre recentă, alocarea sumei de 3.000.000 de RON (30 de miliarde de lei vechi) din Fondul de Rezervă bugetară la dispoziția Guvernului, pentru municipiul Arad, în vederea subvenționării energiei termice livrate populației. Suplimentarea va fi introdusă ca prevedere în volumul și structura bugetului de stat pe anul 2005.

„La adoptarea hotărârii s-a ținut cont de proiectele importante pe care municipalitatea le are în derulare, în special cele cu finanțare de la BERD și Banca Mondială și putem spune că această suplimentare nu este doar un sprijin direct pentru rezolvarea problemei încălzirii celor 37.000 de apartamente racordate la CET Arad, ci și un semnal de susținere a programelor de dezvoltare ale municipiului nostru”, a declarat Gheorghe Falcă, primarul Aradului.

E. Pantea

Aseară au fost decernate „Premiile Continental”

Ieri seară, au fost decernate „Premiile Continental”. Locația a fost hotelul cu același nume. „Acest eveniment a devenit deja o tradiție și dorim astfel să marcăm printr-o cupă de șampanie buna conlucrare pe care o avem cu partenerii, clienții și cu ceilalți colaboratori importanți. Anul acesta s-a situat pe un trend ascendent față de cel precedent, iar eu sunt convins că această tendință se va menține și în 2006, din punct de vedere al afacerii noastre”, a punctat Constantin Bâja, director la Continental Arad.

La eveniment au participat oficialități locale și reprezentanți ai mediului de afaceri.

G.C.

HOTEL CONTINENTAL

Foto: Margareta Szego

Copil ucis la naștere?!

Medicul de gardă al Spitalului Matern a informat, telefonic, ofițerul de serviciu al I.P.J. Arad, cu privire la faptul că în unitatea spitalicească a fost adusă Elisabeta M., de 30 de ani, din Frumușeni, muncitoare și mamă a trei copii minori, căreia i-a fost stabilit diagnosticul „naștere neasistată la domiciliu, produs de concepție nedeclarat”. Echipa operativă constituită la nivelul I.P.J. Arad, sub îndrumarea procurorului criminalist, a descoperit, la domiciliul femeii, un făt de sex masculin, care a fost transportat la Spitalul Clinic Județean Arad, în vederea efectuării necropsiei. În funcție de rezultatul acesteia, se va stabili și încadrarea juridică a faptei.

E. Pantea

Polițist - mort în accident rutier

Ieri dimineață, după ora 9,00, în apropierea comunei Șiria a avut loc un accident grav de circulație, în care a fost implicată o mașină a poliției. La fața locului s-a deplasat, de urgență, o echipă complexă, condusă de însuși șeful I.P.J. Arad, subcomisarul Ioan Dascălu. S-a constatat, astfel, că agentul de poliție Raul P., conducător auto la Serviciul Logistic al I.P.J. Arad, în timp ce conducea autoturismul de serviciu marca Dacia Solenza, în direcția Șiria, nu a adaptat viteza la condițiile de drum (carosabil acoperit cu zăpadă), a pierdut controlul volanului și a intrat pe contrasens, unde s-a izbit, lateral dreapta, de un autoturism Dacia 1310, condus regulamentar, din sens opus, de Flavius Călin S., de 24 de ani, din Ineu. În urma impactului, subinspectorul Lucia C. și agentul șef principal Gheorghe Cuc, de 51 de ani, pasageri în autoturismul Poliției, au fost accidentați foarte grav. În drum spre spital, Gheorghe Cuc și-a pierdut viața. Au mai fost accidentați (ușor) și șoferul Daciei aparținând I.P.J., (agentul Raul P.), respectiv comisarul Gelu C., pasager în aceeași mașină; cu răni ușoare s-a ales și Aurel S., de 43 de ani, pasager al celuilalt vehicul. Polițiștii din Dacia Solenza se aflau în exercitarea atribuțiunilor de serviciu.

Eugenia Pantea

NOU! ÎNCEPAND CU 2 DECEMBRIE SE DESCHIDE ŞI ÎN ARAD
MAGAZIN DE HAINE pentru GRAȘI ȘI GRASUȚI
Camaşi tricouri pantaloni blugi geci etc.
Calea AUREL VLAICU BLOC K (lîngă Gara mare), tel. 0740.259.156
(c.11.2005)

Crucea Roșie, pe post de Moș Crăciun

În ajunul sărbătorilor de iarnă, cei 120 de copii din cadrul Casei Curcubeu Arad îl vor întâlni pe Moș Crăciun, în timpul unei plimbări cu tramvaiul prin centrul Aradului. Ei vor primi cadouri și dulciuri în valoare de 600 de lei, oferite cu sprijinul membrilor de Cruce Roșie de la SC Moda SA, MGA și QTA Arad. „Filiala județeană de Cruce Roșie dorește, pe această cale, să le mulțumească tuturor voluntarilor săi, persoanelor fizice și juridice care, pe parcursul anului 2005, au donat bunuri și bani”, a spus Iudita Cuvineanu, directorul filialei arădene de Cruce Roșie.

M. Szego

18 polițiști au depus jurământul

Ieri dimineață, în sala festivă a I.P.J. Arad a avut loc ceremonia depunerii jurământului celor mai tineri polițiști încadrați la Poliția arădeană. În luna noiembrie a acestui an, la I.P.J. Arad a avut loc un concurs, pentru ocuparea a 18 funcții de agenți de poliție, la care au participat (nu mai puțin de) 240 de aspiranți. Cei 18 candidați care au reușit să intre în rândurile polițiștilor și-au început activitatea chiar de ieri, nouă dintre ei în cadrul Biroului de Ordine Publică Arad, patru la Poliția orașului Pecica, iar cinci la Posturile de Poliție din Birchiș, Petriș, Olari, Mișca și Felnac. Tinerii agenți de poliție vor urma un curs de pregătire profesională, în cadrul căruia își vor însuși noțiuni concrete despre munca de poliție și vor efectua ședințe de tragere cu armamentul.

E. P.

Billa, amendată de inspectorii veterinari

Recent, inspectorii Direcției Sanitar Veterinare și pentru Siguranța Alimentelor (DSVSA) Arad, în urma derulării unui control tematic, au depistat mai multe deficiențe la SC Billa SRL. Astfel, din documentele găsite la firmă rezultă faptul că, în 8.12.2005, unitatea a recepționat 1330,9 kg carcasă de porc refrigerată. Numai că marfa, conform actelor de însoțire, avea înscrisă destinația SC Billa România SRL și nu SC Billa România, filiala 503 Arad, locația din municipiul nostru, unde a ajuns în realitate. **„Din documentele prezentate reiese că marfa ar fi putut fi destinată oricărui magazin al SC Billa România SRL din țara noastră, ceea ce nu este în conformitate cu legea. Potrivit normelor sanitar veterinare, marfa trebuie trimisă la o destinație exactă”,** explică dr. Dumitru Nișulescu, purtător de cuvânt la DSVSA Arad.

O altă neregulă constatată la Billa Arad se referă la faptul că, în depozitul de refrigerare al unității, era depozitată necorespunzător o cantitate semnificativă de mațe de porc, ceea ce ar fi putut genera contaminarea produselor învecinate (carne tocată).

Pentru deficiențele depistate, Billa România filiala 503 Arad a fost sancționată cu o amendă de 2200 RON, conform HG 984 din 2005.

Cosmin Trif

Cronica măruntă

Alertați, probabil, de diferite cazuri de huliganism din țară, Inspectoratul Județean de Jandarmi (IJJ) Arad a luat măsuri de intensificare a misiunilor de menținere a ordinii publice în zonele instituțiilor de învățământ. Astfel, suntem informați că au fost constituite deja echipe mobile, care vor patrula permanent în preajma acestor obiective. Pentru ca lucrurile să fie și mai clare, între IJJ și Inspectoratul Școlar vor avea loc întâlniri, în cadrul cărora se vor pune la punct diverse detalii pentru creșterea gradului de siguranță în școli.

Urmare a executării unor misiuni de menținere a ordinii publice prin patrule independente în zona parcurilor, precum și a altor locuri publice din Arad, în ultimele 24 de ore jandarmii au constatat șapte contravenții, fiind aplicate amenzi în valoare de 700 RON. Cele mai multe sancțiuni au fost date pentru consumul de băuturi alcoolice în locuri publice și pentru tulburarea fără drept a liniștii locuitorilor după orele 22,00.

Gardienii publici i-au prins pe Cosmin Petrovici, din Sânicolaul Mare, județul Timiș și pe Covaci Călin, din localitatea Ghighișeni, județul Bihor, apelând la mila publicului. Pentru aceasta au fost sancționați cu amendă contravențională cuprinsă între 100 și 500 de lei. Tot atât vor trebui să plătească și Ioan Penciuc, din Arad, pentru proferare de injurii, plus scandal, pe domeniul public și Eugeniu Melegea, din Ploiești, deoarece a refuzat să se legitimeze.

Pentru comercializarea diferitelor produse fără a deține chitanță pentru ocuparea domeniului public, Virgil Durcă, din localitatea Negrești, județul Satu-Mare, Ștefan Wagner, Rodica Olar, Cristina Fircoi, Adina Stan, din Arad și Lucian Mocanu, din Pecica, au fost sancționați cu amendă contravențională cuprinsă între 10 și 15 lei.

Sorin Lefter, din localitatea Șura Mare, județul Sibiu, va trebui să achite o amendă contravențională cuprinsă într 15 și 45 de lei, pentru trecerea prin locuri destinate spațiului verde.

Gheorghe Mârza, de 37 de ani, din Ineu, a fost introdus în Penitenciarul Arad, de către polițiștii din localitatea sa de domiciliu, pentru efectuarea unui rest de pedeapsă de 3 luni; Mârza se face vinovat de conducerea unui autovehicul fără permis.

Acțiune caritabilă pentru Spitalul Municipal

Mâine, la ora 18, în sala 70 a Palatului Administrativ se va desfășura gala „Crăciunul inimilor deschise”. Evenimentul este organizat de Consiliul Tinerilor Arad, în vederea strângerii de bani pentru pentru Spitalul Clinic Municipal Arad. „Partener al acestei gale este Primăria Municipiului Arad și Consiliul Local al Municipiului Arad. Donații se pot face în contul Spitalului Clinic Municipal Arad: RO 59TREZO215041XXX006808, TREZORERIA ARAD, C.F. 3519461” anunță Răzvan Gafencu, primar al Consiliului Tinerilor.

M. Szego

Monica Macovei s-a ținut de cuvânt

Propunerea prim-procurorului Sabin Mariș, prinsă într-o Ordonanță de Urgență

Într-un interviu recent acordat ziarului nostru (în data de 3 decembrie 2005), Sabin Mariș, prim-procurorul Parchetului de pe lângă Tribunalul Arad, ne-a spus că, cu ocazia participării dumnealui la Întâlnirea de la Sibiu, din 25 noiembrie 2005, cu membrii Secției pentru procurori a Consiliului Superior al Magistraturii (la care au participat procurori cu funcții de conducere de la Parchetele din Transilvania și Banat, dar și Procurorul General al României, dr. Ilie Botoș și Ministrul Justiției, Monica Macovei), în intervenția pe care avut-o a prezentat auditoriului o serie de propuneri. Dintre aceste propuneri ale procurorului Sabin Mariș (așa cum, de altfel, ne-a spus și în interviul acordat) una a reținut atenția Monicăi Macovei și a făcut, rapid, obiectul unei Ordonanțe de Urgență. Este vorba despre „eliminarea obligativității procurorului de a participa în instanță în cauzele de contencios administrativ”, care a fost prinsă în Ordonanța de Urgență, adoptată de către Guvernul României în ședința din 14 decembrie 2005, privind modificarea unor prevederi legislative în vederea eliminării imunității executorilor judecătorești și a avocaților.

Romulus Dubăț

ATLAS REISEN ATLASSIB
O POARTĂ DESCHISĂ SPRE EUROPA
Super OFERTĂ de iarnă
la prețuri reduse
OFERIM : VOUCERE , CAZARE
ITALIA
SPANIA
GERMANIA
întreabă la agenția din orașul tău!
INFORMATII la tel:0257-25.18.71. - 25.65.95
NR UNIC pentru RO:08010100100 (cu tarif de impuls local)
(c.3/2004)

Primii colindători la „Adevărul”

Foto: Ștefan Matyaș

Ieri, redacția ziarului nostru a răsunat de colinde. Primul grup de colindători care ne-a trecut pragul pentru a ne vesti Nașterea Mântuitorului și a ne ura „La mulți ani”, au fost șase tineri din Firiteaz, împreună cu profesorul Liviu Pamfiloiu, de la Seminarul Teologic Ortodox din Arad.

Un album de colinde pe patru voci

Grupul QUARTET, al preoților din Protopopiatul Sebiș, și-a unit glasurile și a cântat colinde pe care le-a înregistrat pe un CD și o casetă, imprimări care s-au bucurat de binecuvântarea P.S. dr. Timotei Seviciu, episcop al Aradului, Ienopolei, Hălmagiului și Hunedoarei. Grupul, înființat în anul 2002, se află în fața primului album, dar a participat anul trecut la Festivalul de Muzică Corală și Colinde de la Orăștie, precum și în județ, la spectacole de colinde.

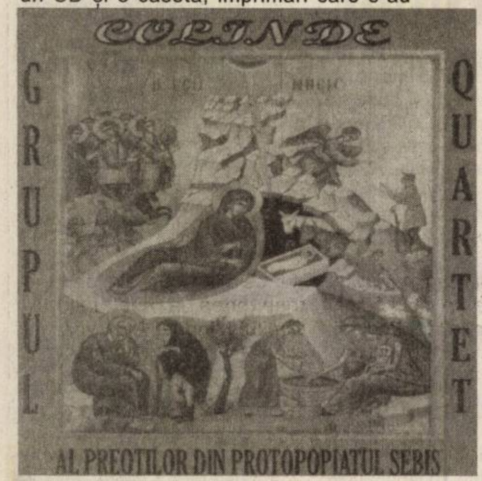

CD-ul cuprinde 17 colinde, majoritatea cunoscute, dintre care amintim „O, ce veste minunată”, „La nunta ce s-a-ntâmplat”, „La Vifleem colo-n jos”, „La Betleem în noapte”, colinde pentru copii - „În seara de Moș Ajun”, dar și „Plugușorul” și „Mulți ani trăiască”. Colindele sunt interpretate pe patru voci, aparținând preoților care formează grupul: protopop Ioja Beni din parohia de Sebiș, Bătrân Radu - parohia Dezna, Ursulescu Petru - parohia Sălăjeni, Rus Mercea Cătălin - parohia Prăjești.

C. L.

Teatre

Programul spectacolelor Teatrului Ioan Slavici s-a modificat!

Vineri 16 dec., ora 19,00, sala Studio: „Cheek to Cheek“ de Jonas Gardell, regia artistică Ana Mărgineanu

Duminică 18 dec., ora 19, sala Studio: „Soare o dată la două zile“, de Pascal Coulan, regia artistică Liana Didilescu

Un coctail de 950 de dolari!

Un barman fost bijutier a decis să le servească petrecăreților un coctail impresionant, numit "Ruby Red", pentru "modica" sumă de 950 de dolari, relatează AFP.

Pentru acest cocteil, Pete Gugni, patronul clubul exclusivist Reserve, amestecă vodcă, șampanie Dom Perignon, coniac și suc de portocale și rodii. Însă clienții îl servesc nu cu o cireașă, ci cu un rubin veritabil de un carat.

Explicând geneza acestui coctail, el a declarat că "a vrut o băutură pe care să o servească unui client care sărbătorește ceva și vrea să nu uite acel moment. Ceva mai memorabil decât o simplă sticlă de șampanie".

"Și atunci mi-a venit ideea rubinului. Ceva pe care să îl poți păstra", a precizat el.

Pete Gugni a fost timp de mai mulți ani bijutier, însă s-a decis să-și deschidă un bar. Vechile sale contacte la firma unde lucra i-au permis să cumpere pietrele prețioase en gros.

Totuși, pentru moment, doar trei clienți au fost dispuși să plătească pentru faimosul "Ruby Red".

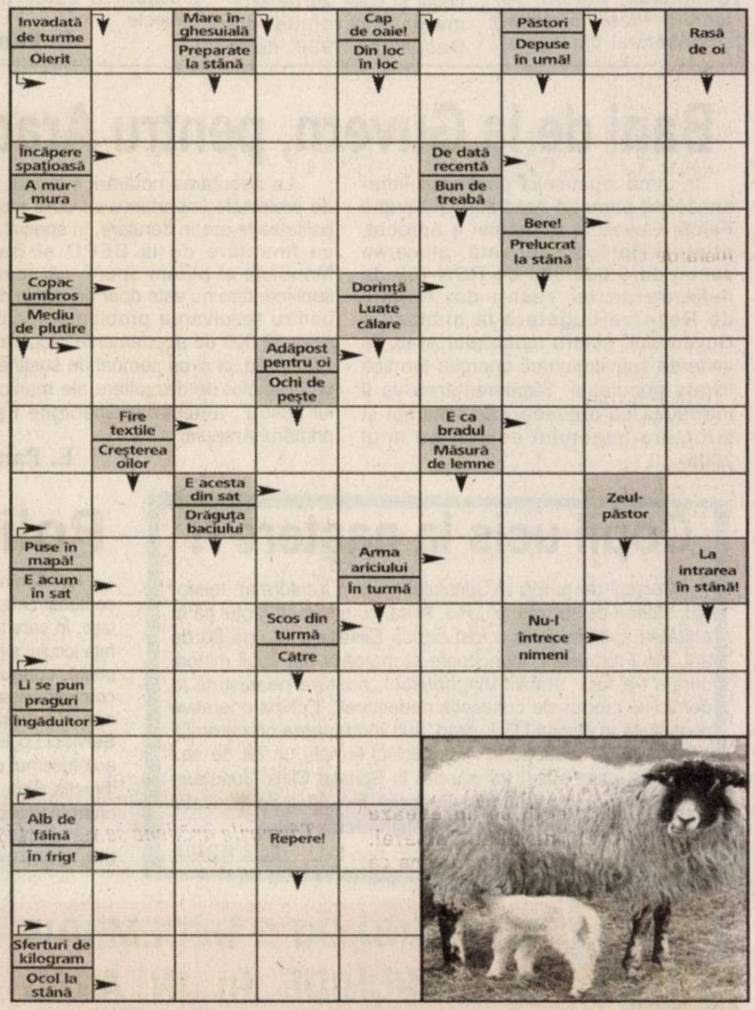

VINERI, 16 DECEMBRIE 2005

TVR 1

7:00 Jurnalul TVR. Sport. Meteo
8:00 Isabel, în căutarea iubirii
8:55 Maeștrii gusturilor
9:30 Teleshopping
10:00 Toujour's l'amour (r)
11:15 Reflector (r)
11:45 Memorialul durerii (r)
12:40 Garantat 100%
13:30 Desene animate: Madeline
14:00 Jurnalul TVR Sport Meteo
14:30 Teleshopping
15:00 Parlamentul României
16:00 Exploratorii galactici
17:00 Călătorie spre Calea Lactee
18:00 Interes general
19:00 Jurnalul TVR. Sport. Meteo
20:30 Școala vedetelor
21:00 Stele... de cinci stele
22:00 Lost: Naufragiații
23:00 Jurnal TVR Sport Meteo
23:30 O zi cu Johnny Răducanu (II)
0:40 Recviem pentru un vis (dramă, SUA, 2000)
2:30 Jurnalul TVR Sport Meteo (r)
3:55 Ochiul magic (r)
4:25 .... Sed lex (r)

TVR 2

07:00 Maria Bonita (s)
07:55 Teleshopping
08:25 Euro-Dispecer
08:30 CeZar și tipar
09:00 Rebelii (s, r)
10:00 Tonomatul DP 2
11:40 Pasiuni (s)
12:40 Verdict: Crimă (s)
13:30 Teleshopping
14:00 Desene animate
14:30 Aventurile lui Shirley Holmes (s)
15:00 Împreună în Europa
16:00 Jurnalul TVR
16:30 Zestrea românilor (r)
17:00 Moștenitoarea (s)
18:00 Jurnalul Euronews
18:15 Zoom/2
18:30 Auto Club
19:00 Albastrul Oceanului (s)
20:00 Trăsniții din Queens (s)
20:30 Washington în spatele ușilor închise (s)
21:30 Jurnalul TVR
22:00 Jurnalul Euronews
22:15 D'ale lu' Mitică
23:15 Zile de Aur (s)
00:20 Secrete bine păzite (thriller, SUA, 2000)
02:00 Prețul sărutului (dramă, SUA, 1997)

PRO TV

7:00 Știrile PRO TV Ce se-ntâmplă, doctore ?
9:10 Omul care aduce cartea
9:15 Tânăr și neliniștit
10:15 Domnul și doamna Smith
11:15 Mama mia (r)
12:15 La Bloc (r)
13:00 Știrile PRO TV
13:45 Academia de Poliție 3 (comedie, SUA, 1986) (r)
16:00 Tânăr și neliniștit
17:00 Știrile PRO TV
17:45 Teo! Emisiune de divertisment
18:45 Dăruiești și câștigi
19:00 Știrile PRO TV, Sport
20:30 Operațiunea Broken Arrow (acțiune, SUA, 1996)
23:00 Bune și nebune
23:30 Local Kombat
1:00 Operațiunea Broken Arrow (acțiune, SUA, 1996, r)
3:00 Local Kombat (r)
5:00 Parte de carte (r)
6:00 Teo (r)

TV ACASĂ

06:00 Banditii (s, r)
08:00 Trupul dorit (s, r)
09:15 De 3X femeie (r)
11:00 Să iubești din nou (s)
12:00 Înger rebel (s)
14:00 Legături de familie (s)
15:15 Banditii (s)
17:20 Rețeta de Acasă
17:30 Povești adevărate – Emisiune cu povești reale despre viață
18:25 Vremea de Acasă
18:30 Împotriva destinului (s)
20:30 Lacrimi de iubire (s)
21:30 Trupul dorit (s)
22:30 Lori
00:00 Povești adevărate (r)
01:00 Lacrimi de iubire (s, r)

HBO

6:00 Stewardesa (Comedie, SUA, 2003)
7:25 Hollywood necenzurat: Madonna
7:55 Vila trandafirilor (Dramă, Belgia, 2002)
9:50 Un bucătar de milioane (Comedie, SUA, 2003)
11:15 Cursa secolului (Dramă, SUA, 2003)
13:30 Hollywood necenzurat: Jack Nicholson
14:00 Chicago (Musical, SUA, 2002)
15:55 Regele Arthur (Acțiune, SUA, 2004)
18:00 Stewardesa (Comedie, SUA, 2003)
19:30 Cinema, cinema, cinema Episodul 51
20:00 Împotriva curentului (Dramă, Australia, 2003)
21:40 Pirații din Caraibe: Blestemul Perlei Negre (Aventuri, SUA, 2003)
0:00 În rolul principal: Pancho Villa (Biografic, SUA, 2003)
1:50 Matrix - Revoluții (Acțiune, SUA, 2003)

PRIMA TV

07:30 Pet Show
08:00 Sport cu Florentina
08:05 Teleshopping
08:40 Călătorii în lumi paralele (s)
09:40 Sunset Beach (s)
10:40 Oamenii vorbesc
11:30 Tele RON
12:30 Teleshopping
13:00 Garito (I)
14:10 Teleshopping
14:45 Garito
16:05 Dragoste și putere (s)
16:45 Guinness - Lumea recordurilor
17:25 Farsele lui Jugaru
18:00 Focus
19:00 Camera de râs
19:30 Hugo
20:00 Lucy și Joe (comedie romantică, SUA, 1996)
22:00 Săptămâna nebună
22:30 Săptămâna nebună 2
23:30 Laguna albastră 02:00 Focus (r)

ANTENA 1–TV ARAD

6:30 În gura presei
7:00 Obervator Sport
8:00 Canalul de știri
10:00 În gura presei (r)
10:30 Concurs interactiv
12:15 Dădaca
13:00 Observator
13:45 Revanșa starurilor (r)
15:15 Vivere - A trăi cu pasiune
16:00 Observator Cele mai proaspete știri din țară și de peste hotare
16:45 Anastasia. Cu: Elena Korikova, Petr Krasilov, Daniel Strakhov
17:45 9595- Te învață ce să faci
18:50 Sport
19:00 Observator
20:30 Forța imbatabilă (acțiune, SUA, 1993)
22:15 Vremea răzbunării (dramă, SUA, 1996) Cu: Sandra Bullock, Samuel L. Jackson
2:00 Concurs interactiv
3:00 Observator
3:15 Dădaca (r)
4:00 Forța imbatabilă (acțiune, SUA, 1993) (r)
5:30 Dădaca (r)
6:00 Vivere - A trăi cu pasiune (r)

Sandra Bullock

Redacția Adevărul nu își asumă răspunderea pentru modificările ulterioare intervenite în programele TV

B1 TV

07:00 Viața dimineața 09:00 Verissimo 10:00 Lumea cărților 10:15 Esentze (r) 12:00 Calendar ecumenic 12:10 Fan X. Videoclipuri 12:30 Teleshopping 13:05 Lumea în 10.000 de minute 14:00 Teleshopping 14:35 Fabricat în Germania 15:00 Teleshopping 15:35 Euroblitz: Jurnal european (r) 16:00 Jurnal de credință 17:00 Vis de vacanță 17:30 Pasul Fortunei Știrile B1 TV 19:20 Înapoi în Kansas (s) 20:00 Film artistic românesc 22:00 High Life 22:45 Marchizul de Sade (dramă, SUA, 2000) 00:15 Știri 01:30 Armata chineză (r) 02:00 Marchizul de Sade (dramă, SUA, 2000, r)

TV SPORT

07:15 Fotbal Portugalia: Benfica - Boavista 09:00 Știrile TV Sport 09:30 Om la om (r) Cu: Florin Călinescu 11:15 Teleshopping 11:20 Pocher 12:00 Știrile TV Sport 12:15 Fotbal: Rezumat Bundesliga (reluare) 13:45 Teleshopping 13:00 Știrile TV Sport 13:10 Box profesionist: Legea pumnului 13:45 Teleshopping 14:10 Campionatul Mondial de hochei pe gheață: România - Olnada, echipe de tineret 16:30 Fotbal: Super Spania 18:30 Știrile TV Sport 19:00 Super box 21:30 Seara lui Maradona: Căderea unui zeu 23:00 Local Kombat: Hai la lupta cea mare! Moartea grea: Timișoara. Finala

NATIONAL TV

07:30 Dimineața cu Răzvan și Dani 10:00 Teleshopping 11:30 Căminul de cinci stele (r) 12:00 Teleshopping 13:00 Ochi negri (s, r) 14:00 Jurnalul de prânz 14:30 Țara lu' Papură Vouă 15:00 Miezul problemei 16:30 Pariul N24 17:00 Super sport 17:30 Naționala de bere 18:30 Jurnalul de seară 19:45 Țara lu' Papură Vouă 20:00 Influență nefastă (f) Cu: James Spader, Rob Lowe, Lisa Zane, Kathleen Wilhoite. Regizat de Curtis Hanson, „Influență nefastă” exploatează cu succes tema eroului pasiv 22:00 FBI - În prima linie (s) 23:00 Cronici paranormale (s)

REALITATEA

11:15 Deschide lumea 11:30 Realitatea bursieră 12:00 Realitatea de la 12:00 12:40 No Comment 13:00 Realitatea de la 13:00 13:15 Deschide lumea 14:00 Realitatea de la 14:00 14:55 Realitatea bursieră 15:00 Realitatea de la 15:00 15:25 Realitatea medicală – Simona Bălănescu 16:45 Filiere 17:00 Realitatea de la 17:00 17:45 Editorii realității 18:00 Realitatea de la 18:00 18:50 Realitatea zilei 19:00 Realitatea de la 19:00 19:15 Realitatea zilei 20:00 Realitatea de la 20:00 20:15 Reporterii realității 21:00 Realitatea de la 21

PRO CINEMA

07:00 Rondul de dimineață 10:00 Teleshopping 10:15 Icstrim Tivi (s, r) 10:35 ProMotor 11:00 Echipa de baseball (f, r) 13:00 Tazmania (s) 13:45 Teleshopping 14:00 Terapie intensivă (s, r) 14:45 Monk (s, r) 17:00 Arthur (comedie, SUA, 1981) 19:00 Doctorul de suflete (s) 20:00 SeaQuest (s) 22:00 Amantul (dramă, coprod., 1992) 00:15 Icstrim Tivi 01:15 Amantul

Concert de colinde

„Deschideți larg poarta sufletelor”

Reprezentanți ai Bisericii ortodoxe, ai Universității, ai autorităților, părinți, frați, bunici...cu toții au fost îndemnați, chiar de versurile unui colind, să deschidă larg poarta sufletelor pentru a-i putea primi pe colindători, studenți ai Facultății de Teologie din cadrul Universității „Aurel Vlaicu”. Cele două coruri ale facultății, Corul Bărbătesc și Corul Mixt, au susținut marți seara un concert în sala arhiplină a Palatului Cultural.

Ambele coruri au fost la înălțime, publicul aplaudând minute în șir și cerând numeroase bis-uri. La sensibilizarea publicului și-a adus aportul și părintele profesor Mihai Săsăujan, moderatorul spectacolului care, la prezentarea corurilor sau a grupurilor de colinde, a potrivit și câte o mică istorioară care să ne introducă și mai mult în atmosfera Crăciunului. De asemenea, s-a încercat o sensibilizare și mai mare a publicului prin interpretarea de către Corul Mixt a colindelor „Ziurel de zi” și „Troparul Nașterii Domnului” în sală, alături de spectatori.

Remarcabilul concert nu s-ar fi desfășurat fără un om deosebit care să conducă cele două coruri, domnul profesor dirijor Mircea Buta, care a subliniat că **„acest concert a respectat o anumită rigurozitate în programul abordat. Aceasta s-a manifestat prin prezența unor colinde în primă audiție, exploatarea unor voci solistice existente (Orădan Paul, Covaci Patriciu, Mihaela Ișpan Mladin) și, nu în ultimul rând, interpretarea unor colinde dintre cele mai cunoscute și iubite de public".**

Datorită succesului deosebit și a ecoului pe care l-a avut concertul, pentru care s-au epuizat biletele cu câteva zile încă înaintea desfășurării lui, acesta se va relua în 20 decembrie, tot la Palatul Cultural arădean.

Anamaria Anca

Al doilea pavilion expozițional - inaugurat ieri

Ieri a fost o zi importantă pentru Camera de Comerț, Industie și Agricultură Arad: a avut loc inaugurarea oficială a celui de-al doilea pavilion al complexului expozițional Expo Arad Internațional. Hala nr. 2 a fost construită printr-un proiect ce a beneficiat de fonduri ale Uniunii Europene, prin programul Phare CBC 2002. Contribuția UE s-a ridicat la 2 milioane de euro, 710 mii de euro reprezentând co-finanțarea beneficiarului, respectiv Expo Arad Internațional - Direcția Târguri și Expoziții a CCIA.

Lucrările au demarat în luna februarie, o dată cu primele săpături; în septembrie hala expozițională era deja funcțională, fiind organizate și aici târguri. **„Drumul n-a fost deloc ușor. A fost o luptă pentru a obține banii de la UE, dar a meritat”**, a subliniat Nicolae Groșan, directorul Expo. Președintele CCIA, Nicolae Băcanu, a adăugat: **„Fără discuție, era nevoie de hala nr. 2 la Expo. Pentru ce se întâmplă azi în județul Arad complexul e potrivit ca mărime. Complexul se adresează întregului oraș, nu doar Camerei. Acum, cu două hale, sunt convins că tot mai multe activități își vor găsi aici locul”.**

Târgurile arădene se vor desfășura și în al doilea pavilion expozițional

La inaugurarea de ieri, alături de conducerea CCIA și de oficialități și personalități locale, au participat și reprezentanți ai Delegației Comisiei Europene la București și ai Camerei de Comerț a României.

G. Knap
Foto: Ștefan Matyaș

Una... ...alta

Nu știm câte avantaje va avea Aradul din crearea zonei metropolitane, nici cât vor câștiga comunele Vladimirescu și Livada, dar putem fi siguri că prețul terenurilor va exploda. Unii, cu informații și relații, și-au și asigurat terenuri încă de pe acum, la preț mic. Trăiască PCR ! (În traducere Pile-Cunoștințe-Relații). ● Trăiască și Elena Udrea, care l-a scos basma curată pe domnul președinte Băsescu în dosarul „Casa Mihăileanu“. Bună, coana Nuți, pe lângă curtea omului! Bunoacă, vorba ăluia. ● Cei de la Dinamo București se scaldă în penibil și invocă un presupus gol pe care l-ar fi marcat în final, iar arbitrul nu l-a acordat. Aiurea. S-o fi băgat în plasă Niculescu ori Munteanu atunci când nu se fluierase sfârșitul meciului și totul era OK. N-au făcut-o și Dinamo e KO. E greu să accepți, după atâtea arbitraje părtinitoare, că un spaniol nu iese din corectitudine ca să te salte în primăvara europeană, dar unii chiar arbitrează corect. ● Vești proaste dinspre Bruxelles. Guvernul Belgiei a avansat propunerea să fim împinși cu aderarea la UE în 2008. Joace-să numai, că odată se supără domnul președinte Băsescu și ne integrăm fie în SUA, fie în Marea Neagră. Avem și noi demnitatea noastră, ce mama supărării ! ● Mihaela Rădulescu muncește pe gratis la Antena 1. Sau, dacă vreți, suportă o condamnare la locul de muncă, plătind astfel postului respectiv daune de 80.000 de euro. Pedeapsa este consecința faptului că a rupt contractul cu Antena pe când făcea „Duminica în familie“. ● Englezii au boala pariurilor. Pariază pe orice, că ninge sau plouă, că regina va tuși ori ba la o cununie etc. Un bărbat în vârstă de 91 de ani a pariat 500 de lire sterline că va muri până la sfârșitul primei săptămâni din decembrie și a pierdut. Trăiește încă. În caz că ar fi câștigat, ar fi lăsat soției 3000 de lire, cu care ea ar fi plătit o ipotecă. **„Dacă tot am pierdut pariul, sper să mai trăiesc luni sau ani. Ar fi culmea să mor mâine“**, declara perdantul a doua zi după expirarea termenului. ● Ce se mai întâmplă prin liceele patriei, nu mai este cazul să spunem. Ne dau televiziunile tot tacâmul. Punem în pagină doar o întrebare, hai două: cum s-a ajuns aici? De ce numai în București e nevoie de 300 de jandarmi care să supravegheze școlile ? ● Prima doamnă a țării, adică soția domnului președinte Traian Băsescu, s-a făcut Crăciuniță pentru orfanii din Constanța. Așteptăm ca exemplul să-i fie urmat și de doamnele, mai mult ori mai puțin prime, din teritoriu. ● Nu spun nimic de ministrul Eugen Nicolăescu, dar trebuie să constat cât de bine stăpânește problemele din Sănătate Mircea Cinteză. La fel și Ionuț Popescu, pe segmentul Finanțe. Încep să cred că miniștrii cabinetului Tăriceanu ar trebui dați afară ca să înțeleagă problemele cu care se ocupă ministerul. ● După generația „Pro“, iată că am avansat. Suntem în plină generație Guță. Un studiu, efectuat la comanda Consiliului Național al Audiovi-zualului, arată că elevii de 17-18 ani preferă manelele, în materie de muzică. Preferații lor sunt, în ordine, Nicolae Guță și Adi de Vito, cel care până ieri răspundea la apelativul Adi Copilul Minune. Asta vor, asta au. După direcția în care mergem, la ce le-ar trebui altceva ? La ce ?

Cotta Collection
Un vis împlinit

Vizitați magazinul
Cotta Collection
GEMI Center Micălaca

PREȚUL CONȚINE T.V.A.
Prețul este valabil pentru IMITAȚIE DE PIELE
în limita stocului disponibil.
TRANSPORT GRATUIT!

Paradis
3-2-Tab

În RATE:
de la
43,1 RON/LUNĂ

Taburet
GRATIS!

de la
1.380 RON

(c.1215/2005)

Lizica Mihuț, rector al Universității Aurel Vlaicu, amenință ziariștii:

„Mă voi scula și din mormânt ca să vă pedepsesc”

Conform unui zvon care circulă prin oraș, rectorul Universității Aurel Vlaicu, Lizica Mihuț, ar cocheta cu PRM. Mai exact, articolele apărute în mass-media, respectiv cearta cu ministrul delegat pentru lucrări publice și amenajarea teritoriului, Laszlo Borbely, privind sala de sport și scrisoarea deschisă adresată primarului Gheorghe Falcă au ajuns pe masa de lucru a președintelui PRM, Corneliu Vadim Tudor. Tot din anumite surse am aflat că rectorul Lizica Mihuț a fost deja contactată de peremiști pentru a-i face o ofertă de înscriere în PRM.

Am întrebat-o și pe d-na rector Lizica Mihuț despre zvonurile care circulă prin oraș. Răspunsul primit: **„Să știți că o să vă urmăresc și nu o să vă iert niciodată și mă voi scula și din mormânt ca să vă pedepsesc. Să nu mă mai sunați niciodată”.** (n.n. În ceea ce mă privește este pentru prima dată când îi telefonez d-nei rector Lizica Mihuț și nu îi înțeleg atitudinea).

Daniel Albu
Foto: Șt. Matyaș

Tehnica manipulării

☛ (Urmare din pagina 1)

În mod real, nici unul dintre ei nu a aparținut nomenclaturii comuniste și nu a ocupat, în vechiul regim, funcții politice importante, ci doar tehnice, dar prin recunoașterea calității de ex-comunist, Traian Băsescu a dorit să demonstreze electoratului că el este mai sincer decât contracandidatul său.

Un caz recent care aduce în atenția publică problema manipulărilor din viața politică este cel în care a fost implicat secretarul general al PSD, Miron Mitrea. Aici, manipularea trebuie analizată din perspectiva conținutului discuțiilor purtate cu colaboratorii săi. Două subiecte discutate pe Internet au fost intens mediatizate. Primul se referea la intenția lui Miron Mitrea de a-l ataca pe Traian Băsescu pe tema șantajului pe care acesta l-a exercitat în decembrie 2004 asupra UDMR și PC pentru a intra la guvernare alături de Alianța DA. Această intenție de activare a unei teme politice nu poate fi trecută în rândul manipulărilor, pentru că șantajul lui Traian Băsescu prin amenințarea cu alegerile anticipate a fost real. Ceea ce intenționa să facă Miron Mitrea se încadrează în domeniul campaniilor negative și nu în cel al manipulărilor.

Al doilea subiect, prezentat ca o informație bombă era acela că Miron Mitrea dorea să realizeze o campanie de intoxicare a opiniei publice prin publicarea într-o revistă legionară a unei informații despre presupusa apartenență la Masonerie a lui Traian Băsescu. Or, dovezile față de o astfel de intenție de manipulare a opiniei publice s-au dovedit false, deoarece au fost aduse probe care atestau că textul prezentat de unele ziare centrale era diferit de cel capturat în imaginile video. Fiindcă nu se poate dovedi că Miron Mitrea a lansat informații false legate de calitatea de mason a lui Traian Băsescu, singura acuzație poate fi intenția de a realiza o campanie negativă la adresa actualului președinte al României.

Rezumându-ne la tehnica manipulărilor din campania electorală din anul 2004, constatăm că alegerile au fost libere, dar nu și corecte. Mai exact, Guvernul PSD a asigurat desfășurarea liberă a alegerilor, în sens tehnic, chiar dacă au apărut numeroase deficiențe de organizare. Acest lucru demonstrează că interesul PSD pentru câștigarea alegerilor s-a bazat pe superioritatea organizatorică, nu prin dobândirea superiorității în plan comunicațional, adică aproape de cetățean.

Conferința Națională a Femeilor Social-Democrate

Arădencele vor vota în funcție de „impresia artistică”

Sâmbătă, la Palatul Parlamentului, se va desfășura Conferința Națională a Organizațiilor Femeilor Social-Democrate. Lupta pentru funcția de președinte se anunță foarte interesantă, Rovana Plumb, actualmente președinte interimar, având-o drept contracandidat pe Ana Birchall, promovată de către Mircea Geoană. Cunoscută ca făcând parte din echipa lui Adrian Năstase, Rovana Plumb nu se va lăsa ușor învinsă. Faptul că este interimar îi conferă din start un avantaj, având deja relații închegate cu președinții din teritoriu.

Organizația arădeană se va prezenta la București cu șase delegate, dintre care două, Rodica Herlo și Sorina Codreanu, vor candida pentru Consiliul Național.

Rodica Herlo, președinte al organizației, declară că în cadrul conducerii PSD Arad nu s-a dat nici o directivă privind modul în care vor vota delegatele, fiecare având dreptul la opțiune.

Redactor:„Președintele Muscă nu v-a sugerat măcar pe cine să votați ?”

Rodica Herlo: „Nici dl. Muscă, nici dl. Ioan Rus, care răspunde de Arad. Amândoi au spus să votăm cum dorim. Încă nu știm pe cine. Așteptăm să vedem cu ce program se prezintă fiecare și vom alege cel mai bun program”

- Totuși, ca impresie personală, pe cine preferați ?

-În cadrul întâlnirilor zonale, am discutat cu amândouă, relațiile fiind foarte bune. Ana Birchall este foarte tânără și nu are suficientă experiență politică, dar compensează prin multe alte calități. Are studii în străinătate, este dinamică...

- Și mai are și calitatea de a fi preferata lui Geoană.

- Eu nu am auzit de așa ceva. Vă asigur că președintele Geoană nu va încerca să favorizeze pe cineva

- Organizația arădeană nu are nici un interes ? Nu este tot una să ai sau să nu ai relații cu conducerea centrală.

- Indiferent cine va câștiga, relațiile noastre cu conducerea centrală va fi la fel.

Simion Todoca

Senatorul Aurel Ardelean, în dialog cu americanii

Împreună cu președintele PRM, Corneliu Vadim Tudor, senatorul Aurel Ardelean, secretar executiv al partidului, a participat la întâlnirea cu Ronald Harris, președintele Asociației internaționale Mass media Baptistă, senator al Congresului SUA. Au fost abordate probleme privind Legea cultelor din România și libertatea de expresie a fiecărui cetățean, precum și aspectele colaborării privind mass media din cele două țări. Vadim Tudor i-a înmânat senatorului american medalia Senatului României și cărți scrise de domnia-sa. La întâlnire au participat reprezentanți ai baptiștilor din România, deputați și senatori, fiind prezent și Paul Negruț, rectorul Universității Emanuel din Oradea. Senatorul Aurel Ardelean ne-a declarat că s-a convenit realizarea unor forme de cooperare și informare reciprocă în domeniul educației prin mass media a tinerilor și celorlalți cetățeni, prin facilitarea accesului acestora la mijloacele de informare în masă.

S. Todoca

Deputatul Igaș, la Bruxelles

Deputatul PD de Arad, Constantin Igaș, va participa luni, 19 decembrie 2005, la Întâlnirea Consiliului Director European al Organizației „Parlamentarii Lumii pentru Habitat”, care se va desfășura la Bruxelles. Deputatul Constantin Igaș participă la această întâlnire având și funcția de vicepreședinte al Comisiei pentru Administrație publică, Amenajarea Teritoriului și Echilibru Ecologic, în cadrul Camerei Deputaților. Pe agenda de lucru a conferinței se regăsește seminarul „Costurile Externalităților Energetice și acceptarea lor în Europa”, care se dorește a fi un dialog cu sectorul industrial, ONG-uri de profil, precum și legislatori.

„Întâlnirea se dorește a fi o continuare a celei precedente ce s-a desfîșurat la Rabat, Maroc, în luna noiembrie, dar la care, din cauza unui buget mai restrâns al Camerei la acel moment, nu am putut participa ca și membru al Comisiei pentru Habitat, și care s-a axat tocmai pe inițierea unor legi care privesc problema mondială a habitatului”.

D. Albu

Întrebarea săptămânii

Răspunde d-l Gh. Falcă, primarul Municipiului Arad

-D-le primar, ați fost insultat, înjurat, amenințat. La toate acestea, ați rămas aproape fără replică, ripostele dvs. fiind destul de palide. Nu răspundeți pentru că vă simțiți vinovat sau din alte motive?

- Nimeni nu mă atacă doar ca să se afle în treabă. Fiecare are un interes mai mic sau mai mare când recurge la aceste atacuri. Le spun acum ca și altă dată, că eu nu mă sperii de aceste atacuri și îmi voi continua proiectele care sunt pentru cetățenii Aradului. Prin aceste atacuri crează o falsă impresie cum că arădenii nu ar fi de acord cu proiectele pe care le-am promovat și pe care le voi promova de aci înainte. Or, arădenii sunt alături de mine pentru că fac pentru ei ceea ce fac. Să mai precizez că până la sfârșitul mandatului meu mai sunt doi ani și jumătate, timp suficient pentru a pune aceste proiecte în practică. Doresc ca la sfârșitul mandatului să stau de vorbă cu toți cei care m-au contestat. Atunci se va vedea ce argumente are fiecare.

Mă întrebați dacă mă consider vinovat. Pot fi vinovat pentru că vreau să modernizez orașul prin canalizări, asfaltări de drumuri, iluminat public, locuri de joacă și prin dezvoltarea zonelor industriale care creează atât locuri de muncă, cât și venituri la primărie? Pot fi vinovat pentru că întotdeauna am în vedere interesele primăriei și ale orașului și intru în conflicte cu grupuri de interese care sunt nemulțumite pentru că nu le fac pe plac? Nu intru în detalii, dar este mult mai important pentru mine și pentru cei care au încredere în mine să-mi canalizez energiile pentru a-mi pune în practică proiectele, iar dacă cineva îmi găsește vreo vină, există instanțe care se ocupă de cei care încalcă legea. Sunt la primărie de la ora nouă dimineața până la nouă seara.

I. Iercan

Ministrul Sănătății îl trimite pe senatorul Ungureanu înapoi la Arad

Îngrijorat de situația Secției Oncologie din Arad, senatorul PSD Dan Ungureanu l-a interpelat în această privință pe ministrul Sănătății. Răspunsul lui Eugen Nicolăescu a fost sec : **„Direcția de Sănătate Publică Arad, în baza atributelor de colaborare și a rolului său în ceea ce privește reprezentarea Ministerului Sănătății în teritoriu, a înaintat în cursul ultimelor luni, autorităților locale de la toate nivelele o prezentare de fapt a situației locației Secției Oncologie din cadrul Spitalului Clinic Municipal Arad, cu solicitarea de sprijin și îndrumare pentru obținerea altui spațiu, în contextul în care clădirea trebuie restituită în natură, conform unei hotărâri judecătorești definitive și irevocabile”.**

Ca urmare a primirii acestui răspuns, Senatorul Ungureanu reproșează Direcției de Sănătate Publică Arad **„ușurința cu care noua conducere renunță la spațiile în care, până nu de curând, se desfășurau activități medicale...Nu putem să nu remarcăm lejeritatea cu care, aceeași conducere, încă în prima zi de la instalarea în funcție, a renunțat, la solicitarea Consiliului Județean, la spațiul din Str. Oituz, în favoarea Direcției pentru Protecția Copilului”.** Ca o concluzie, în opinia sa vinovată este Alianța D.A : **„Nu putem să nu ridicăm anumite semne de întrebare cu privire la modul în care Alianța D.A., prin oamenii săi, înțelege să se implice în rezolvarea acestor probleme, față de care își exprimă interesul doar în campaniile electorale”.*** Una peste alta, nu putem să nu observăm că ministrul Sănătății s-a spălat repede pe mâini, spunându-i senatorului Ungureanu să caute **„pisica moartă”** la Arad, nu la București.

Simion Todoca

PUNR își revendică sediul de partid

Iosif Crețiu, președinte interimar al PUNR Arad, a declarat în cadrul conferinței de presă de ieri că va purta discuții cu Gheorghe Seculici, președinte al PD Arad, pentru a reprimi sediul PUNR Arad. Amintim că după alegerile de anul trecut, PUNR Arad a fuzionat în corpore cu PD. Conform celor declarate de Iosif Crețiu, fostul președinte interimar al PUNR Arad, Theodor Mihuț, nu putea să semneze un protocol de fuziune cu PD, deoarece partidul nu s-a desființat, iar legea interzice acest lucru celor care ocupă o funcție de interimat. **„Vom trimite o scrisoare recomandată d-lui președinte Gheorghe Seculici, prin care vom solicita să ni se restituie arhiva, ștampila și toate obiectele fixe ale PUNR Arad”,** a concluzionat Crețiu.

În ceea ce privește activitatea politică, Manonalita Neamțu, președinte interimar pe municipiu, a subliniat că formațiunea pe care o reprezintă a început procesul de reactivare a membrilor de partid. **„Am luat legătura cu foarte mulți membri care sunt dornici să se implice în revigorarea partidului”**. Întrebat câți membri de partid are PUNR Arad, Iosif Crețiu a precizat că **„cei mai mulți provin din PRM, care au plecat pe vremea președinției lui Gheorghe Feieș. În prezent avem în jur de 300 de membri în județ și cam tot atât și în municipiu”.**

În altă ordine de idei, la conferința de presă au participat și câțiva membri ai Comitetului Interimar PUNR Arad - Dorin Filip, Creț Călin, Silaghi Francisc și Kiș Loredana, care și-au exprimat dezacordul față de acțiunea UDMR Arad de a depune coroane de flori cu panglică neagră de ziua națională a României.

Daniel Albu

Și nenorocit, și înșelat

Autorul accidentului nu-și respectă înțelegerea notarială ● Victima a devenit „legumă” ● Avocatul apărării pretinde că nu știe unde se află clientul său ● Executorul judecătoresc încă persevereează

☛ (Urmare din pag. 1)

N-o să ne lansăm acum în a descrie cu lux de amănunte cum s-a întâmplat tragedia, însă e cert că autoturismul a intrat în căruță - fără urme de frânare - luându-i pe cei doi, și pe calul care trăgea atelajul, „cu fulgi cu tot”. Șoferul autoturismului, Ioan Adrian Gligor, împreună cu o domnișoară care se afla în dreapta, n-au pățit nimic, însă cei doi aflați în căruță n-au scăpat. „Adevărul” publica, la vremea respectivă, articolul cu titlul „La Galșa, o căruță a fost spulberată de o Dacie”, precizând că ambulanța a întârziat 40 de minute, iar Poliția o oră și jumătate.

În fine, în procesul verbal de constatare a accidentului, apare scris că Ștefan Lăscuț a suferit următoarele leziuni: traumatism toracic, fractură costală, contuzie coloană, contuzie bazin, iar Ioan Petica - un traumatism cranio-cerebral.

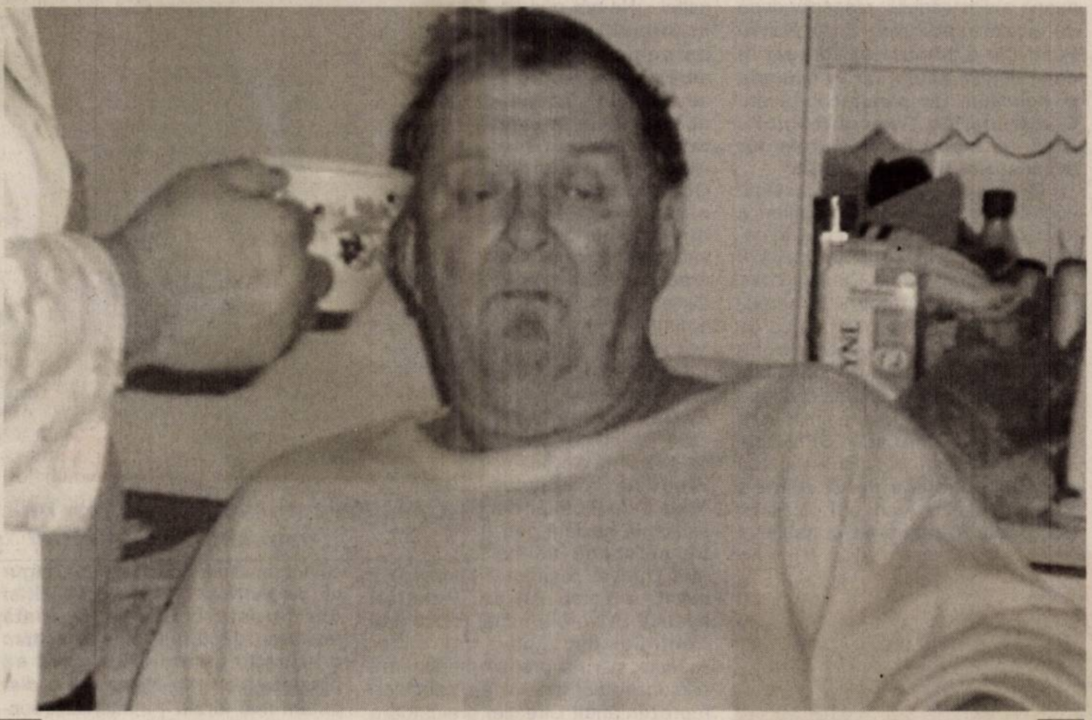

Bătrânul de 68 de ani, Ioan Petica se află într-o situație jalnică, nefiind în stare să reacționeze

Victima a renunțat la plângere

La noi, la „Adevărul”, acum, după mai bine de trei ani de la accident a venit soția lui Ioan Petica, Elena Petica, pentru a ne cere sprijinul într-o problemă pe care, se pare, nimeni n-o poate rezolva. Sau nimeni nu-și dă silința să ajute o biată femeie, în fapt, să ajute o familie nenorocită. Însă, până să ajungem la acest aspect, al ajutorului pe care ar trebui unele instituții ale statului să îl ofere familiei Petica, trebuie să povestim ce s-a întâmplat ulterior accidentului.

Soția lui Ioan Petica, Elena, crede că se luptă cu morile de vânt pentru a-și recupera banii

În cursul anului 2003, după ieșirea din spital, Ioan Petica, nerefăcut după accident și rămas cu „sechele” (o să mai vorbim despre urmările accidentului, din punct de vedere al sănătății celor de pe căruță), i-a făcut plângere penală șoferului autoturismului. Ulterior, în data de 28 august 2003, ajungându-se la o înțelegere, în fața notarului Ioan Morariu, Ioan Petica și-a retras plângerea penală. Printr-o altă declarație, făcută în fața aceluiași notar, Adrian Gligor se obliga să plătească familiei Petica, suma de 833 de euro, eșalonat, în data de 17 a fiecărei luni. Cele 833 de euro reprezentau echivalentul a 30 de milioane de lei, din cele 50 de milioane cât se înțeleseseră inițial. **„Subsemnatul Gligor Ioan Adrian mă oblig să-i plătesc numitei Petica Elena suma de 833 de euro până cel târziu pe data de 30 noiembrie 2003, precum și suma pe care banca i-ar fi plătit-o cu titlu de dobândă pentru acest sold pentru o perioadă de trei luni și consimt ca în situația în care nu voi onora această obligație, creditoarea să procedeze la executarea silită”.**

A plătit ceva și... a fugit

Adrian Gligor, domiciliat (la acea vreme această adresă o avea trecută pe buletin) în comuna Tauț, sat Nadăș, nr.88 s-a achitat de obligațiile bănești pe care și le asumase pentru a scăpa de dosar penal doar atunci, în 28 august 2003. În biroul notarului Morariu, Gligor a dat familiei 20 de milioane de lei. De atunci și până azi...

Cu amărăciune în glas și cu lacrimi în ochi, Elena Petica ne-a povestit cum s-a întâmplat și ce s-a mai întâmplat ulterior întâlnirii în fața notarului: **„Când l-am văzut așa tinerel, avea 24 de ani atunci, mi-am zis - soțul meu nu putea zice nimic pentru că nu mai era el însuși, adică sănătos - că trebuie să-l iertăm. Să nu-i nenorocim viața. Că doar e păcat să-i rupi aripile unui tânăr, care are viitorul în față. De aceea am căzut la înțelegere și am fost de acord să ne plătească eșalonat suma cu care am fost de acord și noi, și el. Ne-a plătit 20 de milioane de lei și de atunci încoace, nimic. N-a mai fost de găsit... A încercat, la un moment dat, printr-un cupon poștal, să ne dea 500 de mii de lei, bani pe care i-am refuzat, considerându-i o bătaie de joc la adresa noastră. Ce să vă spun? Noi suntem nenorociți. Soțul meu a ajuns acum să se simtă foarte rău. Am stat cu el vreo trei săptămâni în spital. Nu mai este în stare de nimic. A fost un om mare, greu. Acum trebuie să-l pun eu pe pat, să-i dau de mâncare, are crize. Ce să vă spun? Nu mai știu cum să mă descurc. Banii pe care ar fi trebuit să ni-i dea băiatul ăla, ne-ar fi ajutat. Dar, așa cum vă spuneam, de doi ani nu-l găsim. Nu-l găsește nici Poliția, nici executorul judecătoresc...”**

Executorul judecătoresc atenționează

Constatând că timp de câteva luni după înțelegerea făcută la notar, Adrian Gligor nu-și respectă obligațiile financiare, în 15 decembrie 2003, Elena Petica se adresează biroului individual al executorului judecătoresc Virgil Popescu, solicitându-i acestuia să facă următoarea notificare (către Adrian Gligor - n.n.): **„Vă pun în vedere să vă prezentați în data de 8 ianuarie 2004, ora 9, la Biroul Executorului Judecătoresc Popescu Virgil, cu suma de 833 euro, precum și dobânda aferentă acestei sume”.**

De atunci și până azi, Elena Petica s-a mai întâlnit doar de două ori cu cel care i-a nenorocit soțul, în rest discuțiile dintre cei doi având loc doar prin intermediul documentelor. Astfel, în 12 ianuarie 2004, Gligor refuzând să plătească, Elena Petica se adresează Judecătoriei Arad, cu rugămintea ca declarația făcută în fața notarului, în 28 august 2003, să fie investită cu formulă executorie. În același timp, soția lui Ioan Petica face o cerere, biroului individual executor judecătoresc Virgil Popescu, de executare silită mobiliară a lui Adrian Gligor. Fapt curios însă, în 10 martie 2004, Gligor, prin avocatul său, Flavius Corneliu Chiș, se adresează executorului judecătoresc prin intermediul unei adrese, solicitând ca orice act procedural să fie comunicat avocatului său, la adresa sediului acestuia.

În sfârșit, în acest moment există o formulă executorie, dosarul fiind pe masa executorului judecătoresc Virgil Popescu, însă Adrian Gligor - de negăsit! Adresa de la Tauț este una unde nu mai locuiește de multă vreme, iar Elena Petica, considerând că avocatul acestuia a ascuns și ascunde adevărul, se îndreaptă și împotriva acestuia, solicitând decanului Baroului de avocați Arad să-l atenționeze. Totuși, în ciuda tuturor „pașilor” făcuți, Adrian Gligor tot de negăsit a rămas.

Avocatul Chiș: „Nici eu nu știu unde este”

Noi, după ce am vizitat familia Petica la ea acasă (și despre asta vom vorbi puțin mai încolo), l-am contactat pe avocatul Flavius Corneliu Chiș. Acesta, după ce, în prealabil, i-am explicat că ne interesăm de Adrian Gligor, clientul său, neștiind unde-l putem găsi, ne-a răspuns cu amabilitate: **„Nici eu nu știu. Nu e de datoria mea acest lucru. Eu sunt avocat, iar el este client. Nu l-am văzut... nici eu nu mai știu de cât timp. Doamna în cauză m-a acuzat și pe mine și nu cred că meritam. Însă, în ceea ce privește atitudinea ei, cred că ar trebui să fie mai temperată. Soțul dânsei era bolnav dinainte de accident. Acum, că s-a întâmplat așa, e tragic. S-au înțeles la bani, dar dânsa trebuia să înțeleagă că domnul Gligor, fiind insolvabil, n-avea cum să-i dea toți banii dintr-o dată. I-a trimis, la un moment dat, câteva sute de mii de lei, bani pe care dânsa nu i-a acceptat, spunând că-i vrea toți odată. Din ceea ce știu eu, vă mai pot spune că familia respectivă a mai primit bani și de la asigurări. Și, în cazul în care era altfel, probabil că acum ar fi avut toți banii. Dacă m-am mai întâlnit cu clientul meu? Nu. Iar adresa de la Tauț nu mai corespunde, dânsul locuind în Arad, cu chirie pe undeva, fără flotant. E șofer, din câte am înțeles atunci, demult și, probabil, că astăzi e în Arad, mâine la Timișoara, poimâine... Mai știu eu pe unde? Eu știu că mă aflu între ciocan și nicovală, dar asta e viața avocaților”.**

Acasă la familia Petica

„L-am întâlnit de două ori pe Gligor Adrian, după ce ne-am înțeles la notar. O dată l-am găsit la o firmă, nu mai știu cum se cheamă și a promis că vine cu banii, iar a doua oară la un magazin de pantofi unde lucra prin 2004. Atunci, numai că nu m-a scos afară din magazin, spunându-mi că să-l las în pace. Noi am fost buni cu el, iar el își bate joc de noi”, ne-a spus Elena Petica, la ea acasă, alături de soțul ei. Despre Ioan Petica nu e nimic de spus de bine, în sensul că nu era conștient că suntem în casa lui, în timp ce soția și nora se chinuiau să-l așeze în pat și să-i dea de mâncare cu lingurița. Foarte bolnav, internat - cum spuneam mai sus - de curând, timp de trei săptămâni, în spital, la neurologie, Ioan Petica, acum la 68 de ani, înconjurat de o mulțime de cutii cu medicamente, nu a rostit nici un cuvânt cât timp am fost noi acolo, în vizită. **„Dumnezeu știe cum ne vom descurca. Pensia lui e de trei milioane și jumătate de lei și nici copiii nu ne pot oferi prea mult ajutor. Vă dați seama că nu poate face nimic, e imobilizat. Starea sa s-a agravat în această toamnă. N-a fost atât de rău, acum nu poate face nimic. Și e și greu”,** ne-a mai povestit soția celui accidentat în 2002. Am plecat din casa soților Petica plini de amărăciune. Oricine ar putea constata că a fost un om gospodar, având și un mic atelier de lăcătușerie, de meserie, Ioan Petica fiind sudor. Însă, asta e viața! Nu știi niciodată ce-ți oferă. Iar cu ceasul rău nu știi niciodată cum e!

⁂

Ce e de făcut?, Ce să fac?, Mă puteți ajuta? - ne-a întrebat Elena Petica atunci când ne-a căutat la redacție. Noi, ca ziariști, mai mult decât să relatăm povestea lor, a soților Petica, nu putem face. Poate, citind aceste rânduri, Adrian Gligor va reflecta, dacă n-a făcut-o până acum, la ce s-a întâmplat. Și chiar dacă vina pentru starea în care se găsește cel accidentat de el nu i se datorează în totalitate, să se gândească de ce a scăpat când oamenii și-au retras plângerea penală împotriva lui. Noi am încercat să-l găsim, la toate adresele și persoanele care au avut legătură cu el, dar n-a fost chip de reușită. Nu știm dacă se ascunde intenționat sau nu, însă e cert că de familia Petica nu vrea să audă. E păcat! Din moment ce și-a acceptat vina și a promis că va da banii, nu mai e nimic de comentat...

Poate că, acum, în pragul sărbătorilor, să se răzgândească și să-și reconsidere poziția. Căci, până la urmă, nu credem că bătrânii din Galșa, bolnavi așa cum sunt, nu pot ierta. Sau nu pot accepta că tinerii mai și greșesc.

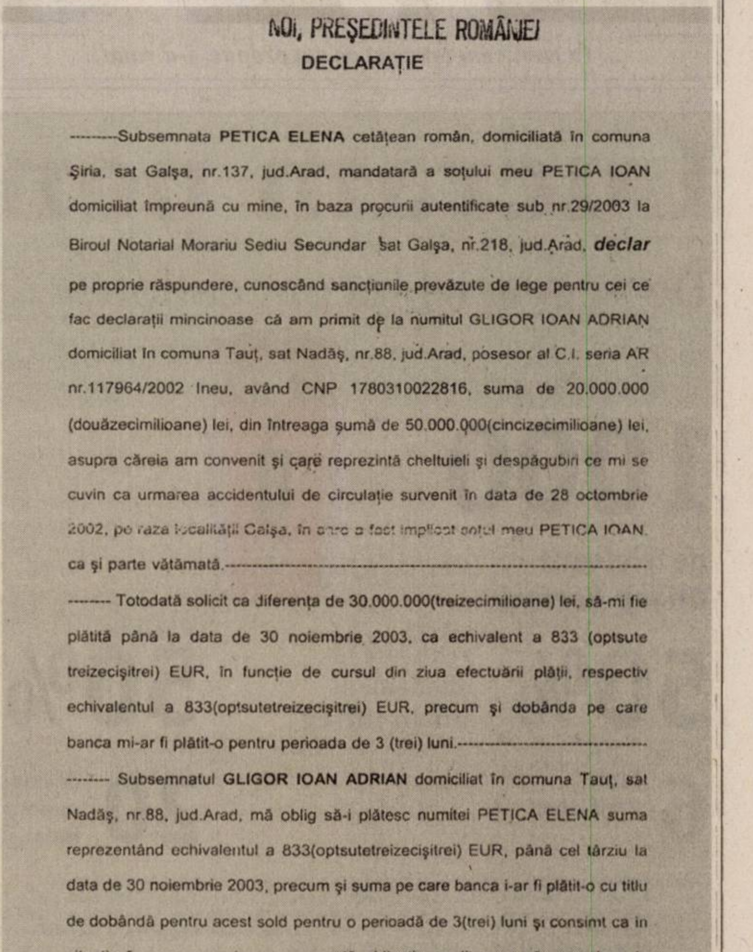

NOI, PREŞEDINTELE ROMÂNIEI

DECLARAȚIE

---------Subsemnata **PETICA ELENA** cetățean român, domiciliată în comuna Şiria, sat Galşa, nr.137, jud.Arad, mandatară a soțului meu PETICA IOAN domiciliat împreună cu mine, în baza procurii autentificate sub nr.29/2003 la Biroul Notarial Morariu Sediu Secundar sat Galşa, nr.218, jud.Arad, ***declar*** pe proprie răspundere, cunoscând sancțiunile prevăzute de lege pentru cei ce fac declarații mincinoase că am primit de la numitul GLIGOR IOAN ADRIAN domiciliat în comuna Tauț, sat Nadăş, nr.88, jud.Arad, posesor al C.I. seria AR nr.117964/2002 Ineu, având CNP 1780310022816, suma de 20.000.000 (douăzecimilioane) lei, din întreaga sumă de 50.000.000(cincizecimilioane) lei, asupra căreia am convenit şi care reprezintă cheltuieli şi despăgubiri ce mi se cuvin ca urmarea accidentului de circulație survenit în data de 28 octombrie 2002, pe raza localității Galşa, în care a fost implicat soțul meu PETICA IOAN, ca şi parte vătămată.--

-------- Totodată solicit ca diferența de 30.000.000(treizecimilioane) lei, să-mi fie plătită până la data de 30 noiembrie 2003, ca echivalent a 833 (optsute treizecişitrei) EUR, în funcție de cursul din ziua efectuării plății, respectiv echivalentul a 833(optsutetreizecişitrei) EUR, precum şi dobânda pe care banca mi-ar fi plătit-o pentru perioada de 3 (trei) luni.-------------------------------

-------- Subsemnatul **GLIGOR IOAN ADRIAN** domiciliat în comuna Tauț, sat Nadăş, nr.88, jud.Arad, mă oblig să-i plătesc numitei PETICA ELENA suma reprezentând echivalentul a 833(optsutetreizecişitrei) EUR, până cel târziu la data de 30 noiembrie 2003, precum şi suma pe care banca i-ar fi plătit-o cu titlu de dobândă pentru acest sold pentru o perioadă de 3(trei) luni şi consimt ca in situația în care nu voi onora această obligație creditoarea să procedeze la

Actul prin care cel vinovat de accidentul produs în urmă cu trei ani, și-a luat angajamentul de plată

Ultima oră: Contactat telefonic, ieri, executorul judecătoresc Virgil Popescu ne-a informat că a reușit să-l găsească pe Adrian Gligor, la firma la care acesta lucrează. Începând din ianuarie, acestuia i se va face proprire pe salariu. Să sperăm că nu-și va schimba locul de muncă, ca ulterior să fie din nou căutat luni bune.

Foto: Ștefan Matyas

Consilierii județeni - între colinde și „picanterii”

☛ (Urmare din pagina 1)

● Primul punct de pe ordinea de zi, care a produs rumoare, respectiv intervenții din partea mai multor consilieri, a fost cel referitor la majorarea (cu 9,1 la sută) a tarifelor la transportul în comun de călători, cu autobuzele de transport public din Arad. Consiliera **Aniela Fîciu** a spus: **„Comisia din care fac parte are rezerve în a vota această majorare; o vom lua în considerare doar dacă se acordă o reducere de 50 la sută pentru abonamentele elevilor.”** Președintele **Iosif Matula** a încercat să-i explice consilierei motivul pentru care ar susține supunerea la vot a proiectului: **„Fiecare Primărie din județ are obligația să-și prevadă, în buget, bani pentru decontarea biletelor tinerilor...” „Poate că așa este,** a încercat să revină Aniela Fîciu, **însă primăriile nici nu se gândesc să deconteze acești bani...”** Președintele Matula a pus capăt (scurt) ultimei intervenții, arătându-se dispus să demonstreze, dacă este cazul, că nu se poate vorbi despre **toate Primăriile din județ** la modul acesta, **„fiindcă majoritatea se achită de această obligație față de elevii navetiști”.**

Încolo, proiectul a trecut, însă doar după ce s-a respins amendamentul referitor la amânarea pe ianuarie a discutării lui, respectiv după ce vicepreședintele CJA, Gavril Popescu, a propus **„să fie luat în considerare acum, iar în ianuarie să solicităm, din partea conducerii Companiei de Transport Public Arad, un raport minuțios referitor la situația tarifelor în discuție.”**

● Al doilea subiect care a stârnit vociferările mai multor consilieri a fost acela referitor la validarea în calitatea de membru al Autorității Teritoriale de Ordine Publică Arad (ATOP) a unui membru al comunității. Dacă inițial a fost propus de C.J. primarul Aradului, Gheorghe Falcă (și retras, ulterior), ieri a fost făcut public numele celuilalt cetățean al Aradului care a fost înaintat spre poziția de membru al ATOP: Horia Adrian Ocolicean, director adjunct al Agenției Județene de Ocupare a Forței de Muncă Arad. **„Și cu Falcă s-a greșit, a intervenit consilierul Caius Parpală, și se greșește și cu acest domn Ocolicean, de care nu a auzit nimeni.”** Iosif Matula a explicat propunerea astfel: **„Ne-am gândit, în primul rând, la o persoană care să aibă și timp pentru a se absolvi de atribuțiile ce-i revin în calitate de membru al ATOP. Or, domnul Ocolicean se va putea ocupa foarte bine...”** Cu chiu, cu vai, respectiv cu încă vreo două intervenții din partea a tot atâția consilieri, proiectul a fost votat.

Consiliera Aniela Fîciu a fost una dintre cele mai constante combatante pe „frontul” ședinței de ieri...

... În rest, cam tot ceea ce s-a propus, s-a votat!

● Proiectul de hotărâre privind definitivarea preluării de către Direcția Generală de Asistență Socială și Protecția Copilului Arad a instituțiilor de asistență socială pentru persoane adulte (din Lipova, respectiv Tămand) a stârnit un nou val de dezbateri aprinse. A vorbit, inițial, directorul Centrului din Lipova, dl Victor Arsenie, care a propus menținerea personalităților juridice ale centrelor; reprezentantul Direcției preluatoare însă a apreciat că **„este absurd să se mențină personalitățile juridice ale Centrelor, astfel încât, în subordinea aceleiași instituții, să existe două coduri unice de înregistrare, două...”** și a enumerat, în continuare, alte câteva dintre atributele ce personalizează o anumită unitate. **„Dacă preluăm Centrele -** a continuat reprezentantul DGASPC Arad - **intenționăm să le aducem la standardele europene, or, pentru ca lucrurile să fie făcute așa cum trebuie, este necesar ca acestea să fie absorbite fără a-și mai păstra identitatea juridică. Părerea Direcției noastre este că acestea nu pot rămâne cu personalitate juridică.”** După ce Gavril Popescu a propus amânarea discutării punctului (pe motiv că **„sigur că se pune problema dispariției unor posturi și de aici toată tevatura; deci, mai bine solicităm o situație amănunțită, care să prezinte lucrurile clar și să o discutăm mai târziu”**) a intervenit consilierul Parpală: **„Păi, nu se poate să amânăm, fiindcă nu se va putea discuta bugetul instituției; va fi târziu , în ianuarie, să facem ceea ce putem face acum.”** Ca atare, proiectul a trecut, astfel că respectivele Centre vor fi preluate de DGASPC.

● **Planul Județean Antisărăcie** a fost ultimul punct „tare” de pe ordinea de zi, care a fost „picanterizat” de consilierul Caius Parpală: **„Planul acesta datează din legislatura trecută, când a constituit un fel de «frecție la un picior de lemn». Îmi amintesc foarte bine că PNL-iștii și PD-iștii au fost cei mai vehemenți critici ai Planului, astfel că vreau să văd acuma dacă îl votează sau nu; în condițiile în care nici nu știm bine ce conține...”** Consilierul Sever Jurcă și-a întrebat colegul de Consiliu: **„Domnule consilier, ce culoare** (n.r. - politică, probabil) **aveți acum, când vorbiți?”** Prompt, Caius Parpală a răspuns: **„Nu am nici o culoare. Vorbesc în calitate de consilier.”** În fine, președintele Matula a supus proiectul votului unanim, acesta trecând fără prea mari opinteli. Firește, Consilierul Sever Jurcă nu l-a scăpat din ochi, în momentul ridicării mâinilor, pe Caius Parpală, spre a vedea cum votează acesta. Parpală a votat, cu toată intervenția, **pro.**

***

Ședința CJA a luat sfârșit într-o notă amicală, unii consilieri rămânând în sală, spre a mai diseca anumite puncte care li s-au părut demne de luat în considerare. La rândul său, președintele Iosif Matula le-a urat tuturor, înainte să se retragă, sărbători fericite!

Foto: Ștefan Matyaș

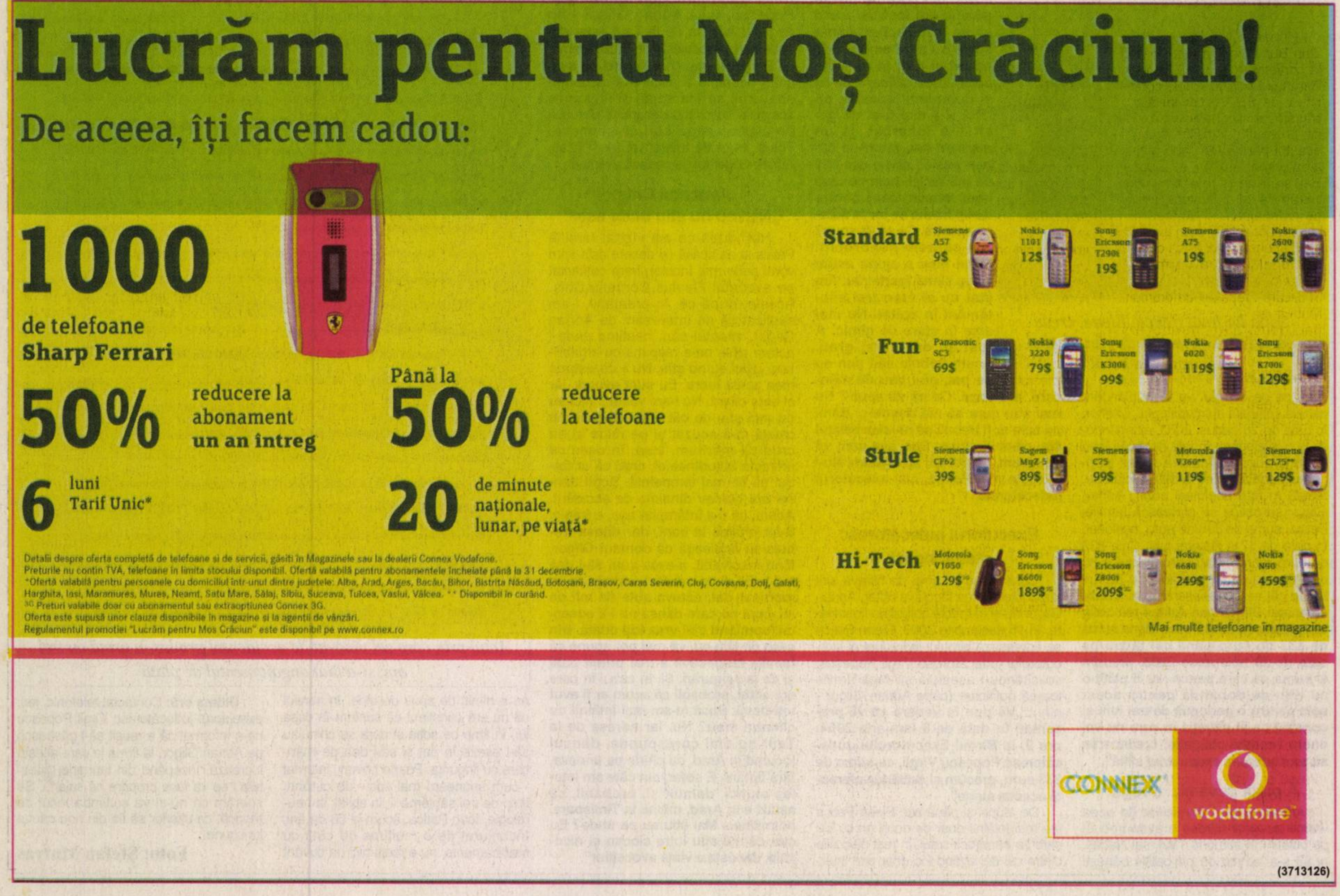

Lucrăm pentru Moș Crăciun!
De aceea, îți facem cadou:
1000 de telefoane Sharp Ferrari
50% reducere la abonament un an întreg
Până la 50% reducere la telefoane
6 luni Tarif Unic*
20 de minute naționale, lunar, pe viață*

Standard: Siemens A57 9$; Nokia 1101 12$; Sony Ericsson T290i 19$; Siemens A75 19$; Nokia 2600 24$
Fun: Panasonic SC3 69$; Nokia 3220 79$; Sony Ericsson K300i 99$; Nokia 6020 119$; Sony Ericsson K700i 129$
Style: Siemens CF62 39$; Sagem MyZ-5 89$; Siemens C75 99$; Motorola V360** 119$; Siemens CL75** 129$
Hi-Tech: Motorola V1050 129$3G; Sony Ericsson K600i 189$3G; Sony Ericsson Z800i 209$3G; Nokia 6680 249$3G; Nokia N90 459$3G
Mai multe telefoane în magazine.

Detalii despre oferta completă de telefoane și de servicii, găsiți în Magazinele sau la dealerii Connex Vodafone.
Prețurile nu conțin TVA, telefoane în limita stocului disponibil. Ofertă valabilă pentru abonamentele încheiate până la 31 decembrie.
*Ofertă valabilă pentru persoanele cu domiciliul într-unul dintre județele: Alba, Arad, Argeș, Bacău, Bihor, Bistrița Năsăud, Botoșani, Brașov, Caraș Severin, Cluj, Covasna, Dolj, Galați, Harghita, Iași, Maramureș, Mureș, Neamț, Satu Mare, Sălaj, Sibiu, Suceava, Tulcea, Vaslui, Vâlcea. ** Disponibil în curând.
3G Prețuri valabile doar cu abonamentul sau extraopțiunea Connex 3G.
Oferta este supusă unor clauze disponibile în magazine și la agenții de vânzări.
Regulamentul promoției "Lucrăm pentru Moș Crăciun" este disponibil pe www.connex.ro

CONNEX vodafone
(3713126)

Disputa dintre crescători și procesatori ar putea duce la scumpirea cărnii de porc

În industria cărnii de porc, au existat întotdeauna puncte de vedere divergente între procesatori și crescători. Evident, prețul de achiziție a cărnii este obiectul conflictului dintre cele două părți. Crescătorii de porci îl vor cât mai mare, pentru a obține profit, iar procesatorii vor un preț de achiziție cât mai mic. Totul se învârte în jurul cuantumului taxelor vamale stabilite de statul român la importul de carne de porc. La această oră taxele vamale sunt de 10% pentru carcasele de porc refrigerate și de 20% pentru carnea de porc refrigerată. Piesele congelate și carnea tranșată nu sunt impuse taxelor vamale.

O nouă dispută - cu același vechi subiect - e acum pe cale să apară între producătorii și procesatorii de carne de porc. Dispută de pe urma căreia cei care vor avea cel mai mult de pierdut vor fi cumpărătorii, pentru că prețurile ar putea crește. Pe de o parte, crescătorii de porci au cerut introducerea unei taxe vamale unice de 20% la importuri, pentru a proteja producția internă. Pe de altă parte, Asociația Română a Cărnii (care reunește procesatorii) spune că dacă vor fi anulate scutirile de taxe vamale la unele importuri de carne de porc sau va fi stabilită o taxă unică mai mare de 5%, trebuie să ne așteptăm la o creștere de circa 15-20% la carne și preparate din carne începând cu luna ianuarie a anului viitor. În plus, reprezentanții ARC sunt de părere că scumpirea produselor va determina scăderea consumului, în condițiile în care în ultimele trei luni s-a consemnat o reducere a cererii din partea consumatorilor de până la 15%. Cerința crescătorilor i-a nemulțumit pe procesatori, care spun că trebuie să apeleze la importuri deoarece porcii autohtoni nu pot acoperi necesarul pieței. Mai mult, procesatorii spun că prețurile crescătorilor români sunt mai mari decât cele din import.

Acum, cel puțin la nivelul județului Arad, prețul este de 55.000 de lei pe kilogram în viu. Crescătorii arădeni cu un număr mare de porci își vând animalele direct procesatorilor, pentru că astfel mai primesc și subvenția de 12.000 de lei pe kilogram (pe piața liberă, subvenția nu se primește). „Noi suntem pentru introducerea unei taxe la import, pentru a fi protejați crescătorii. Nu ni se pare deloc mare 20%. Orice țară și-ar proteja producătorii interni. Din păcate se pare că dreptate se dă celor care țipă mai tare, depinde cum apleacă Guvernul urechea. Noi sperăm să fie o analiză serioasă la nivelul Guvernului, să fie obiectivi, să respecte doleanțele producătorilor pentru că dacă vrem o zootehnie serioasă neapărat trebuie să sprijinim producția internă. Importurile ne transformă într-o piață de desfacere. Trebuie să spun că opinia conform căreia porcul românesc nu e competitiv e falsă. În ceea ce privește Aradul, toți crescătorii cu microferme, monitorizați și aflați în evidența asociației noastre au material genetic de bună calitate", spune vicepreședintele Asociației Județene a Crescătorilor de Porci, Livius Ranta.

Chiar dacă e procesator, Leontina Urs (reprezentând abatorul arădean La Carina) e de părere că taxa vamală la importurile de carne de porc ar trebui să fie 80% „să nu se mai importe carne, că dacă se continuă în acest fel, riscăm, la intrarea în UE, să nu mai avem fermieri. Și mie îmi convine să iau marfă din import că e ceva mai ieftină, dar trebuie să ne gândim la zootehnia românească. Părerea mea e că n-ar trebui să se majoreze prețurile la carne și produse din carne chiar dacă se măresc taxele vamale, deoarece acum câștigul procesatorilor, și aici mă refer la marii procesatori, e uriaș. Dar probabil o să crească", spune doamna Urs.

Prețurile la carne și produse din carne de porc, probabil mai mari... după Anul Nou.

Gerlinde Knap
Foto: Șt: Matyaș

Investiție de circa un milion de euro la Aeroport

• În modernizarea balizajului luminos

Aeroportul Internațional Arad a finalizat zilele trecute o importantă investiție. Este vorba de „Extinderea balizajului aeroportuar prin configurarea zonei de contact și a apropierii de precizie pe direcția de operare est, corespunzător categoriei a II a de operare". Modernizarea balizajului luminos aeroportuar a însemnat o investiție de aproape un milion de euro, bani puși la dispoziția Aeroportului de către Consiliul Județean.

„Prin realizarea acestei investiții, Aeroportul arădean va putea oferi operatorilor aerieni condițiile tehnice necesare pentru operarea în condiții de vizibilitate redusă. Aceasta înseamnă reducerea vizibilității în lungul pistei până la 300 metri și scăderea înălțimii de decizie - sau înălțimea bazei norilor - de la 60 la 30 de metri. În România astfel de facilități mai oferă aeroporturile Otopeni, Băneasa și Timișoara, Aeroportul Arad fiind singurul de interes local care dispune de un astfel de balizaj modern", spune Dan Bălăcel, directorul general al Aeroportului Internațional Arad.

G. Knap

Producția industrială a crescut cu 19 la sută

Producția industrială realizată, la nivelul județului Arad, în perioada 1 ianuarie - 31 octombrie 2005, a înregistrat o creștere de 19,0%, comparativ cu perioada corespunzătoare din anul precedent. Pe primele 10 luni, creșteri ale producției industriale s-au înregistrat în producția de mobilier și alte activități industrale (+ 95,3%), producția și furnizarea de energie electrică si termică, gaze și apă caldă (+8,8%). Scăderi ale producției s-au înregistrat în industria alimentară și a băuturilor (-43,6%), fabricarea produselor textile (-22,1%), extracția hidrocarburilor și servicii anexe (-4,0%).

Valoarea livrărilor de produse industriale în perioada 1 ianuarie - 31 octombrie 2005 s-a cifrat la 1442,1 milioane lei (RON) prețuri curente. Livrările directe la export au totalizat 588,2 milioane lei (RON) prețuri curente, reprezentând 40,8% din totalul livrărilor de produse industriale, fiind susținute aproape integral de intreprinderile din industria prelucrătoare.

Valoarea stocurilor de produse finite din industrie la 31 octombrie 2005 era de 22,3 milioane lei (RON) prețuri curente, reprezentând 18,5% din resursele lunii octombrie 2005.

Cifra de afaceri a intreprinderilor cu activitate principală de industrie în perioada 1 ianuarie - 31 octombrie 2005 a înregistrat o scădere de 4,4% comparativ cu perioada corespunzătoare din anul precedent. Volumul cifrei de afaceri a crescut față de aceeași perioadă din anul trecut, mai ales în industria mijloacelor de transport rutier (+31,0%), industria de mașini și echipamente (+39,6%), industria construcțiilor metalice și a produselor din metal (exclusiv mașini, utilaje, instalații) (+20,9%). Scăderi ale volumului cifrei de afaceri comparativ cu perioada corespunzătoare a anului precedent s-au înregistrat în fabricarea lemnului, articole de împletituri (exclusiv producția de mobilă) (-26,7%), producția de mobilier și alte activități industriale (-12,3%).

Cosmin Mihuța

Primarii conservatori, la raport

Primarul comunei Petriș, Zian Burza-Han, a fost invitatul la conferința de presă de joi a Partidului Conservator, conferințele de presă din această zi a săptămânii fiind rezervate exclusiv prezentării aleșilor locali ai acestui partid. De când a fost ales primar (2004), dl. Burza-Han s-a axat pe realizarea unor lucrări de infrastructură, dar și pe amenajarea și dotarea minimă a școlilor din cinci localități ale comunei. Fiind vorba despre opt localități care formează comuna, s-a făcut ce s-a putut în fiecare : reparații de drumuri, reabilitarea sistemului de iluminat, demararea introducerii încălzirii centrale etc.

„Dezastru silvic"

În ceea ce privește retrocedarea pădurilor, primarul este pus în fața unei situații imposibile. Au fost primite 410 cereri de retrocedare, din care, în opinia sa, doar vreo 80 ar fi îndreptățite. Urmașii unui oarecare Alexandrescu, actualmente domiciliați în Franța și Canada, se luptă să primească înapoi nu mai puțin de 5000 de hectare! Problema este că proprietatea respectivă, cuprinzând peste o mie de numere topo, a fost naționalizată, cei care au fost după aceea împroprietăriți având și ei acte de proprietate. Pe scurt, din cele 410 cereri, nu a fost posibil să se rezolve măcar una. Unde mai punem faptul că documentele sunt în limba maghiară! După cum spune primarul, acel Alexandrescu ar fi câștigat pădurile la cărți, fostul proprietar ungur predându-i extrasul de carte funciară, pe care îl păstra în seiful unei bănci din București.

Simion Todoca

A X A

Un cartier rezidențial de excepție

Noi construim pe banii noștri, nu ai clienților

*** Afirmă VALENTIN MORAR, managerul celui mai îndrăzneț proiect imobiliar din Arad : Ansamblul Rezidențial AXA**

De curând, Aradul s-a îmbogățit cu cel mai modern cartier rezidențial din zona de Vest a țării : ansamblul rezidențial AXA, compus din 18 vile, situat în Aradul Nou, pe strada Armoniei. O discuție despre cel mai ambițios proiect imobiliar din orașul nostru, am purtat cu Valentin Morar, managerul Bermo Group SA, proprietarul ansamblului AXA, ale cărui case, situate pe o stradă privată, au fost ridicate într-un singur an.

- Domnule Valentin Morar, ce oferă concret cartierul AXA?

- Proiectul nostru, care se va finaliza foarte curând, cuprinde un ansamblu rezidențial compus din 18 vile, P + 1. Casele sunt de două tipuri. Primul tip, vila Camelia, are o suprafață de 196 mp, iar al doilea tip, vila Iulia, are o suprafață de 205 mp. Casele au cinci camere : o cameră de zi, 3 dormitoare, bucătărie, sufragerie, două băi, terasă, curte și garaj. În plus, cartierul dispune de interfoane, pază proprie și sistem de supraveghere video.

- Pe oameni îi interesează în primul rând materialele folosite...

- Pentru a satisface cele mai exigente gusturi ne-am orientat numai înspre materiale de cea mai bună calitate, începând de la cărămizi, țigle Bramac, de exemplu, până la instalații sanitare și sisteme de încălzire Romstal. De asemenea, casele sunt izolate cu termosistem de 5 cm și sunt finisate pe exterior cu tencuială structurată. Oricine vede cu ochii lui vilele AXA constată clar că nu ne-am zgârcit deloc în această privință.

- În ultima vreme, în Arad sunt pe cale să se construiască și alte asemenea cartiere. Prin ce vă diferențiați față de celelalte oferte?

-Eu cred că prin foarte multe elemente. Însă înainte de toate vreau să precizez faptul că, spre deosebire de alții, noi construim pe banii noștri, nu pe cei ai clienților.Ceea ce spune ceva cu privire la seriozitate și garanție. Astfel plata casei se percepe doar în momentul preluării imobilului, existând de asemenea și posibilitatea plății in rate. Referitor la finanțare, noi oferim finanțare Bermo, pe maxim 6 ani, nefiind necesară adeverință de venit sau clientul poate obține el o finanțare de la una din băncile comerciale, caz în care îi acordăm tot sprijinul necesar. În același timp, există posibilitatea de a opta pentru o finanțare mixtă. (Bermo plus bancă). De asemenea, oferim un discount substanțial pentru plata integrală, efectuată la preluarea caselor.

- Domnule Morar, de ce ar opta cineva pentru o vilă în Ansamblul Rezidențial AXA, comparativ cu celelalte oferte , existente acum pe piața imobiliară arădeană?

-Primul nostru argument este, de departe, calitatea ! Aceasta rezultă atât din materialele folosite, cât și din sistemul de control al calității practicat.Și nu în ultimul rând prețul. Nu uitați că în municipiul Arad numai un loc de casă se vinde la 60-65.000 de euro. E adevărat, în Arad, există case la prețuri comparabile cu ale noastre, însă acestea nu sunt la primul proprietar. Ce înseamnă acest lucru? În principal aceasta înseamnă că instalațiile sanitare și electrice, poate chiar acoperișul etc, au ajuns la un anumit grad de uzură, deși acest lucru nu este acum atât de evident. Însă mai târziu, noul proprietar va simți cu siguranță acest mic amănunt pe propria piele, când o să constate cu timpul că iar s-a mai stricat câte ceva...La noi totul este nou nouț, astfel de ,,întâmplări" fiind excluse cu desăvârșire ! În plus, noi oferim o garanție de 10 ani, ceea ce eu zic că deja spune foarte mult. Evident, pentru cei mai pretențioși, noi executăm și vile personalizate.

- În acest moment, în Arad există concurență inclusiv în ceea ce privește construcția de cartiere rezidențiale. Nu vă temeți de acest lucru?

-Eu sunt sigur că orice om avizat va face diferența între Bermo și alte firme. Proiectul promovat de noi este unul original, casele fiind dispuse de o parte și de alta a unei străzi private, oferind astfel un maxim de siguranță, intimitate și confort., care este de fapt și deviza noastră. De asemenea, n-am dorit să facem nici un fel de publicitate până când cartierul nu a prins contur.

- Un aspect important este și cel privind cheltuielile cu întreținerea. V-ați gândit la acest lucru?

- Sigur că ne-am gândit! Într-adevăr, după Revoluție, arădenii au început să-și construiască vile de 300-350 mp, iar acum, unii dintre ei fac eforturi considerabile să le întrețină, mai ales că este posibil să crească semnificativ și impozitul pentru astfel de imobile. Tocmai de aceea, noi am conceput niște case utile pentru familii de 4-5 persoane, dispunând, în plus, de o curte de circa 195 mp.

- Spre ce tip de clienti vă orientați?

- Pot să vă spun ca deja am vândut jumatate din case, fiind permanent in contact cu alți potențiali cumpărători. Cel puțin pana acum, dacă ar fi să fac un portret al clientului nostru, acesta are venituri peste medie, sunt oameni de afaceri, manageri etc. Altfel spus clientii nostri sunt oameni cu bani si cu puțin timp liber.

- Planuri de viitor?

- Avem ambiția ca în 2006 să finalizăm Complexul AXA 2, compus tot din 18 vile, precum și să demarăm construcția unui bloc de locuințe, după o concepție absolut nouă, de excepție.

A consemnat,
L.P.

De ce și pentru cine scrie Ioan Peter teatru

Ioan Peter s-a aflat în fața unui nou rol. Tot în teatru, nu ca actor, ci ca dramaturg, mai precis ca dramaturg jucat. Este important de precizat, pentru că, așa cum remarca și el cu mirare, sunt dramaturgi premiați, ale căror piese nu s-au jucat niciodată. Ioan Peter a scris o piesă, i-a spus **„Tot ce se dă”**, și a primit un telefon de la Teatrul Imposibil - își amintește exact unde era atunci - în care era întrebat dacă vrea să i se monteze piesa... **„Am fost încântat, ca orice căcănar dramaturg”**, zice Ioan Peter.

◆◆◆

„Am scris piesa pentru: Herlo, Mareș, Elek, Calotă, poate Alex Mărginean, dacă nu se cară la București, cu participarea extraordinară a domnului Florin Covalciuc”, spune Pit. Doar unul a rămas în distribuția reală a spectacolului Teatrului Imposibil: Cătălin Herlo. În celelalte roluri - Emanuel Petreanu, Ionuț Caras, Matei Rotaru. „Am avut o surpriză acolo (la premieră) - să-i întâlnesc pe doi foști participanți la Teenplay: Ionuț și Matei. L-au recunoscut pe Adelin. M-a bucurat, pentru că lucrurile se leagă, vrând-nevrând, că ne propunem sau nu”. Spectacolul, regizat de Cristian Nedea și jucat la sala Euphorion a Teatrului Național Cluj-Napoca, a avut săli arhipline la cele două reprezentații jucate până acum.

Îl întreb pe Pit despre ce e piesa. La început nu vrea să spună, apoi, mai spre finalul discuției, își dă drumul: „Piesa demitizează o grămadă de clișee despre mirajul emigrării, despre faptul că peste tot sunt români și se ajută între ei, despre faptul că intrăm în rahat și nu recunoaștem asta, dar suntem prea mândri să ne întoarcem acasă mânjiți, despre teroriști, despre ziariști din Occident”. Și mai spune care au fost cele două impulsuri principale care l-au mânat spre „Tot ce se dă”: **„Primul a fost o știre apărută într-un cotidian central, despre trei români care au trecut Marea Neagră la turci pentru a scăpa de comunism. Și al doilea, veșnicele pomeni. Noi, românii, avem se pare ceva în genă: credem că cineva trebuie să ne dea ceva de undeva. Să ne mai și luăm, să vedem cum e”.**

◆◆◆

Mărturisire. „Scriu pentru că scrisul mă duce departe, în libertatea mea interioară și necondiționată de nimeni. Mi-am ales profesia de actor, pentru că am crezut că înseamnă libertate. Canci. Nu e așa. Am ales să scriu pentru că sunt viu și pentru că teatrul zilelor noastre, ale mele și ale tale, pe bune, are nevoie de mine și de tine, pe bune, așa cum suntem noi. Scriu pentru actori. În special scriu pentru cei care vor să citească piesele mele și vor să vină la spectacolele mele. Teatrul românesc e bătrân și bolnav. Iar spectatorii care vin să vadă un teatru bătrân, vin ca la un parastas distins, și asistă bucuroși că nu sunt ei în locul celor de pe scenă”. Pit.

◆◆◆

Impulsul de a scrie teatru i-a venit de la poetul Vasile Leac, el l-a încurajat să scrie teatru. Apoi, a început să scrie pentru viitoarea companie, APT. „În capul meu era că dacă nu avem bani să plătim un dramaturg, cineva trebuie să facă chestia asta”. E hotărât să nu scrie decât teatru (pentru că poezie și proză se scrie bine la noi), pentru nu mai mult de cinci actori. Nu țintește capodopera.

„Atenție capcane!” - avertismentul dramaturgului. Capcana politicului („nu are nici o legătură cu politicul”) și capcana imaginii.

Ce personaj din propria piesă ar juca? Paznicul de la mormântul soților Ceaușescu, dacă ar fi în regia lui, sau Sebastian, în regia „unui tip deștept și cult”.

◆◆◆

Despre viitor. Pregătește o nouă piesă, „Duduk” se cheamă, un scenariu de desene animate, cu patru-cinci actori. „Tot ce se dă” e în repertoriul T.N.Cluj, va avea premiera la Arad în ianuarie anul viitor, se va juca la Arad, Oradea Timișoara, în Spania, Franța, Italia.

„Le mulțumesc băieților de la Cluj că au găsit destulă vreme și pentru mine și promit că o să le mai dau de lucru într-o economie culturală care se vrea de piață și e de piață mai puțin culturală” - spune Pit.

◆◆◆

„Băieții de la Cluj” despre „Tot ce se dă”:

Cătălin Herlo: „E foarte bine când începi lucrul la un text nou, mai ales la textul scris de un prieten. Te simți bine când joci un text bun și îmi place în special acest text pentru că este făcut pentru actori. De-abia aștept să îl joc și la Arad”.

Emanuel Petreanu: „M-am bucurat foarte mult că mi s-a dat prilejul de a juca într-un spectacol scris de un autor contemporan”.

Ionuț Caras: „E un spectacol ce, cu siguranță, poate fi văzut de românii de dincolo. Prima dată când am fost pus în fața textului, am crezut că este vorba de aceeași problemă românească și am fost sceptic. Dar textul acesta tratează lucrurile altfel: e o abordare tragic-comică iar căutarea personajelor e nobilă și în același timp utopică. E o joacă cu gust amar, râzi cât râzi, dar în urmă îți rămâne un nod în gât”.

Cristian Nedea: „Textul l-am primit într-o dimineață la o cafea. Lectura textului s-a terminat odată cu cafeaua mea. Distribuția am făcut-o după-masa iar seara aveam deja tot. Trebuie să recunosc că mai sunt foarte puține comedii bune pe piața românească. Textul acesta e un text bun,făcut mai ales pentru români”.

Matei Rotaru: „Este un spectacol foarte ofertant ca și joc și este foarte frumos că îți acordă multă libertate. Personajele nu sunt fixe, nu sunt restrictive, și au un parcurs foarte frumos. Sincer, e o piesă tristă, dar la repetiții a fost bestial”.

◆◆◆

Și, pentru arădeni, Ioan Peter promite: „Nu-i părăsesc, așa cum se zvonește”.

Cătălina Latu

Vernisaj la „Takacs Gallery”

Luni, 19 decembrie, la orele 5 după- amiază, la galeria de artă „Takacs Gallery”, de pe strada Lucian Blaga - 3, va avea loc vernisarea expoziției personale a artistului plastic Mihai Takacs, prezentat publicului arădean de către criticul de artă Horia Medeleanu.

Cu acest prilej va fi disponibil și albumul - calendar pe anul 2006.

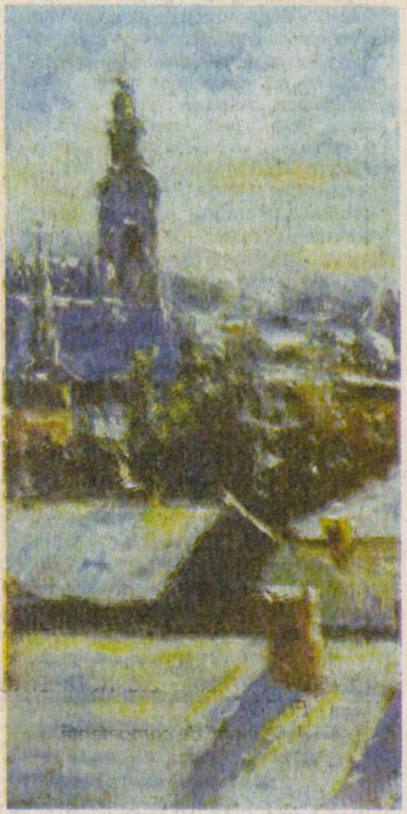

Iarna în viziunea lui Mili Takacs

ING Group is a global institution of Dutch origin, active in the field of banking, insurance and asset management in 50 countries, employing over 112,000 employees. ING Romania, active in Romania in the banking sector - ING Bank Romania (since 1994), the life insurance sector - ING Asigurări de Viață (since 1997) and the capital markets sector - ING Securities (since 1996), is leader in offering Integrated Financial Services on the Romanian market.

In line with the development strategy for the ING Bank branch network, we are looking for

professional staff for our new ARAD Branch

Operations Co-ordinator, responsibile for co-ordinating and organising the front-office and back-office operational branch activities: cash, client services and payments. We are looking for a person with very good planning and organising skills, problem solving and results oriented attitude and effective people skills.

Client Services Officer, is a front-office representative responsible to handle all operational transactions for corporate clients - receive and verify all the operational instructions received from customers, ensure the correctness, completeness and timeliness of the customer related data, ensure the customer is well informed about its account status and various bank services. A client-oriented person, with sense of urgency, good communication skills, able to build and maintain efficient client relationships is needed.

Retail Account Officer, addressing retail clients segment by marketing the full range of retail banking products, offering competent advise to clients on the best fitted products and services, supporting clients in day to day operational transactions. An experienced people-person, with a results-oriented attitude and good communication and interpersonal skills will succesfully perform in this position.

Payments Officer, is a back-office representative, responsible to process domestic and foreign currency payment instructions. Position requires self-discipine, superior attention to details, accuracy, task-oriented attitude, able to handle pressure and meet deadlines.

Cashier, responsible for handling daily cash transactions (cash deposits; cash pay out; foreign exchange transactions; cash withdrawals) on the customer's requests. We need a reliable person, well organised, accurate and with superior attention for details.

All positions require: relevant experience in a similar positon, solid knowledge of all applicable NBR rules and regulations, good command of English language and good PC skills.

We offer:
- a challenging job in a prime financial institution;
- a motivating team environment, individual performance being recognised and rewarded;
- a competitive salary, accompanied by benefits package.

Interested candidates should send the Curriculum Vitae *to* PO Box 2 - 208, Bucharest *or to* jobs@ingromania.ro *(Attn: Human Resources Department), no later than* 23 December 2005. *Only candidates selected for interview will be notified.*

Be you, be us, be more...

BANKING LIFE INSURANCE ING

(com./12. 2005)

Prețul unei asigurări RCA nu este tocmai o știre de senzație.

Dar devine rapid una, când este vorba de calitatea serviciilor Allianz-Țiriac.

Asigurarea RCA la Allianz-Țiriac costă doar 84* RON.
Un preț mai mult decât avantajos având în vedere calitatea serviciilor Allianz-Țiriac.
În plus, pensionarii beneficiază de o reducere de 20%.

*preț pentru asigurarea RCA 2006, persoane fizice, pentru 6 luni, pentru autoturisme cu capacitatea cilindrică între 1201-1400 cmc. Mai multe detalii pe www.allianztiriac.ro

www.allianztiriac.ro

Allianz Țiriac
Asigurări S.A.

(com. 3981/2005)

ROMÂNIA
MINISTERUL EDUCAȚIEI ȘI CERCETĂRII
UNIVERSITATEA DE VEST „ VASILE GOLDIȘ" ARAD
310025 ARAD, Bd. Revoluției nr. 81 tel. 0040 /0257/ 280.335 fax 0040 /0257/ 280.810 e-mail: rectorat@uvvg.ro web: www.uvvg.ro

Sub semnul calității cercetării științifice

Vizita domnului Ministru Secretar de Stat prof. univ. dr. Anton Anton, la Universitatea de Vest "Vasile Goldiș" din Arad

Prof.univ.dr. Anton Anton, Secretar de Stat pentru Cercetare în Ministerul Educației și Cercetării

Curriculum științific

*1. **Numărul de cărți publicate:** 7, din care reprezentative după 1990:*
a. Iamandi, C., Damian, R., Petrescu, V., Anton,A., "Hidraulica instalațiilor.", vol I, București, Ed. Tehnica, 1994. ISBN 973-31-0519-8
b. Cioc D., Anton,A. " Rețele hidraulice.- Calcul, Optimizare, Siguranța.", Timișoara, Ed. Orizonturi Universitare, 2001 (212 pp + CD) ISBN 973-8109-89-2 (A obținut Premiul "Anghel Saligny" al Academiei Române în dec 2003)
c. Iamandi, C., Damian, R., Petrescu, V., Anton,A., "Hidraulica instalațiilor.", vol II, București, Ed. Tehnica, 2003. ISBN 973-31-0861-8
2. A publicat 79 de articole în reviste de specialitate din țară și din străinătate.
*3. **Numărul de contracte /proiecte /granturi de cercetare , la care a participat:** 125, din care, ca responsabil după 1990: 80 de contracte*
a. Cercetări experimentale asupra dinamicii amestecului ferofluid-aer în prezența și absența unui câmp magnetic transversal, Academia Română, Grant nr 288/1997.
b. Restructurarea învățământului de inginerie hidraulică - Grant principal CNFIS 1999 - BANCA MONDIALĂ - (365800 USD)
c. Dezvoltarea resurselor umane în domeniile: construcții, urbanism și amenajarea teritoriului - Regiunea de Dezvoltare: Sud-Est Componenta program: RO-0007.02.02.01 (220900 EURO)
d. "Analize de rețea pentru 78 de stații de hidrofor din cadrul S.C. Apa Nova București", CCS Nr. 100/14.04.04, Apa Nova București (56.000 EUR)
e. "Optimizarea circuitelor de apă de răcire din incinta platformei PETROMIDIA." C.C.S. Nr. 306/26.11.2002 S.C. ROMPETROL RAFINARE COMPLEXUL PETROMIDIA S. A. (15000 EURO)
*4. **Domenii de competență***
Inginerie urbană:
a) Coordonarea lucrărilor urbane:
- Dezvoltarea unor cursuri de nivel universitar (UTCB) și postuniversitar (UAUIM).
- Coordonarea proiectului PHARE, RO.0007.02.01.02.0297 (Human Resources Development in the fields of Civil Engineering, Urban Planning and Regional Planning.).
- Expert în infrastructură în proiectul Phare, RO 0108.03.06.01.04 (Support for organising awareness campaign and facilitation of applications preparation);
b) Master Planuri pentru sisteme municipale de apă și apă uzată:
- Participarea la realizarea aplicației ISPA pentru Cluj-Napoca, Buzău și Piatra Neamț.
c) Rețele de distribuție a apei potabile:
- Dezvoltarea și utilizarea pachetelor de programe pentru calculul și optimizarea rețelelor de apă (RET&LOB) (aplicații la: București, Arad, Cluj-Napoca, Slatina, Timișoara, Iași, Pitești etc.)
- Cursuri universitare de calculul și optimizarea rețelelor de transport ale fluidelor.
d) Stații de pompare:
- Determinarea "in situ" a parametrilor de funcționare ai stațiilor de pompare cu ajutorul unui sistem complex de măsură.
- Reabilitarea stațiilor de pompare pe baza măsurătorilor proprii și a unei metode originale de analiză. (București, Timișoara, Iași, Cluj, Alba-Iulia, Arad, Târgoviște, Oradea, Bistrița, Constanta, Buzău)
f) Monitorizarea sistemelor de transport ale fluidelor:
- Consultant la conceperea, proiectarea și realizarea unor sisteme de monitorizare a transportului fluidelor (rețele de apă, stații de pompare, rezervoare etc.) în orașele București, Arad, Târgoviște, Slatina, Timișoara și altele.
- Cursuri universitare de monitorizare a transportului și stocării lichidelor
*5. **Afilieri la organizații/societăți profesional-științifice:***
IUFA (International Urban Fellows Association), 1977;
SOROPA (Societatea Română pentru Protecția Atmosferei) 1991
ARA (Asociația Română a Apei) 1996;
AHR (Asociația Inginerilor Hidrotehnicieni din România) 1997;
AIIR (Asociația Inginerilor de Instalații din România) 1998;
ASTR (Academia de Științe Tehnice din România), membru corespondent 2004;
EASA (European Academy of Sciences and Arts), membru 2004;
*6. **Alte date semnificative***
Bursier FULLBRIGHT (1977) la Johns Hopkins University, Baltimore, USA,
Membru CNCSIS (1997), președintele comisiei de științe inginerești din 1998.
Membru IUHER (Implementation Unit of Higher Education Reform) (1997-2000).
*7. **Membru PNL din anul 1996.***

ETAPELE VIZITEI

● Întâlnire cu membrii Senatului Universității de Vest " Vasile Goldiș", în Aula "Ștefan Cicio - Pop" a Facultății de Științe Juridice.

În cadrul acestei întâlniri, domnului profesor univ. dr. Anton Anton i s-au prezentat aspecte privind cercetarea științifică a Universității de Vest " Vasile Goldiș", o expoziție de carte științifică, granturile și contractele științifice din 2005,precum și realizările fiecărei facultăți în domeniul cercetării științifice.

Întreaga manifestare s-a desfășurat sub semnul importanței cercetării științifice și a exigențelor ce trebuie respectate. Cu acest prilej, domnul Ministru Secretar de Stat, prof.univ.dr Anton Anton a apreciat modul în care este susținută activitatea de cercetare științifică la nivelul Universității de Vest "Vasile Goldiș". ***"Investiția de cercetare înseamnă investiție în viitor. Nimeni nu poate garanta că investiția în cercetare îi va aduce succes deplin, dar oricine poate garanta că lipsa acestei investiții înseamnă eșec total."** - apreciază domnul Ministru Secretar de Stat prof.univ.dr Anton Anton, subliniind că, reușita cercetării științifice se realizează prin **"comunicare, coordonare, colaborare și încredere."***

Pentru o cercetare științifică reală, este nevoie de proiecte de calitate și de o pregătire științifică permanentă a cercetătorilor, încheindu-se parteneriate, atât pe plan național, cât și internațional.

● Complexul Zărandul

Aici, distinsul oaspete a vizitat Biblioteca Centrală Universitară "Tudor Arghezi", Colecția de Artă "Doina și Barutu Arghezi", Centrul de Informare "Europa", Facultatea de Informatică, precum și Incubatorul de Afaceri.

În cadrul Incubatorului de Afaceri a Universității de Vest "Vasile Goldiș" a avut loc o amplă dezbatere despre felul cum poate fi realizată o afacere profitabilă.

Pe această temă au avut intervenții: prof. univ. dr. Anton Anton, prof. univ. dr. Aurel Ardelean, conf.univ.dr Ladislau Klein, prof. univ. dr. Gheorghe Dehelean, conf. univ. dr. Ioan Cuzman, președintele SIF Banat-Crișana.

Cu acest prilej, s-a prezentat activitatea Incubatorului de Afaceri a UVVG Arad și s-au făcut propuneri de noi modalități, care să contribuie la întocmirea unor proiecte de calitate.

● Muzeul Memorial "Vasile Goldiș"

În acest moment al vizitei, domnului prof.univ.dr Anton Anton i-a fost prezentat rolul pe care l-a avut Aradul prin Vasile Goldiș, Ștefan Cicio - Pop și Ioan Suciu în realizarea Marii Uniri din 1918.

● Centrul de Istorie . și Teorie Literară "Ioan Slavici"

- S-au prezentat rezultate ale cercetării științifice, privind opera literară a unui clasic al literaturii române de pe meleaguri arădene, Ioan Slavici.

● Campus Universitar

- Centrul de Diagnostic și Tratament al Cancerului Mamar și Ovarian.
- Centrul de Fiziologie Aplicată și Biologie Moleculară.

Întreaga vizită a domnului Secretar de Stat pentru Cercetare, prof.univ.dr Anton Anton, la Universitatea de Vest "Vasile Goldiș" din Arad, a confirmat importanța deosebită ce se acordă aici, cercetării științifice de calitate în scopul realizării de parteneriate academice profitabile.

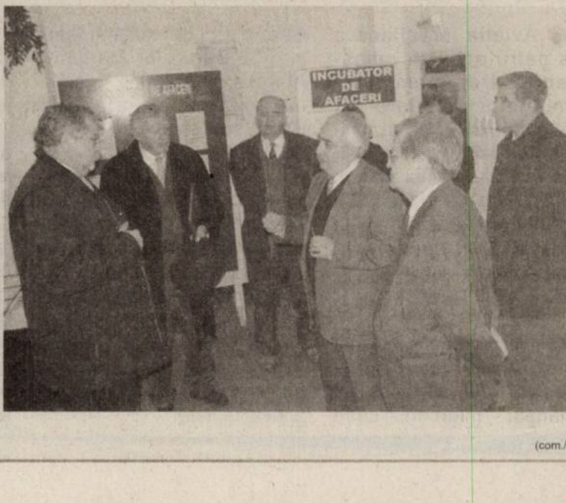

Foto: Virgil Jireghie

(com./12.2005)

Schroeder acuzat de compromiterea Germaniei

Vicepreședintele Comisiei Europene Siim Kallas /estonian/ l-a criticat ieri pe fostul cancelar german Gerhard Schroeder pentru că acceptat postul de președinte al comitetului de acționari la North European Gas Pipeline Company /NEGPC/, societate care construiește conducta ruso-germană de gaze naturale pe sub Marea Baltică, relatează din Riga agenția Reuters.

Într-un articol publicat în cotidianul estonian Eesti Paevaleht, Siim Kallas, fost prim-ministru al Estoniei care deține în prezent funcția de comisar european pe probleme administrative, audit și antifraudă, a estimat că Gerhard Schroeder a adus atingere integrității Germaniei acceptând să conducă proiectul respectiv, proiect la a cărui lansare a contribuit împreună cu președintele rus Vladimir Putin.

„Decizia lui Schroeder compromite Germania ca stat", a declarat comisarul european.

Potrivit declarațiilor comisarului Kallas, Schroeder n-ar fi avut postul respectiv dacă s-ar fi aplicat standardele Comisiei Europene. **„Codul de etică al Comisiei nu ar permite o asemenea acțiune. Reglementările stricte înseamnă că reprezentanți ai Comisiei trebuie să ceară permisiunea înainte de a ocupa următorul lor post oficial"**, a declarat comisarul european.

Reuters notează că Estonia este unul dintre perdanți în cazul conductei de gaze naturale care ocolește teritoriul său. Conducta va transporta gaze naturale direct din Rusia în Germania pe sub Marea Baltică.

Drogurile, mai periculoase decât talibanii

Drogurile constituie o amenințare mai mare în domeniul securității în Afganistan decât atacurile talibanilor, a afirmat ieri comandantul operațiunilor NATO, James L. Jones, în pofida unei creșteri a atacurilor atribuite talibanilor și aliaților lor din rețeaua Al Qaida, informează Associated Press recepționată de Rompres.

Prima problemă în Afganistan o constituie drogurile, a subliniat generalul american James L. Jones în cursul unei opriri în Qatar, în drumul său spre capitala afgană Kabul unde va avea convorbiri cu președintele afgan Hamid Karzai.

Faptul că sunt atacuri este îngrijorător, a afirmat James L. Jones, adăugând că în cadrul vizitei de două zile pe care o va efectua în Afganistan va colecta informații de la comandanți de pe teren în legătură cu recentele atacuri.

Kosovo, rezultatul unui compromis

Viitorul statut al provinciei Kosovo va fi rezultatul unui compromis, a declarat Albert Rohanm, responsabil al ONU implicat în negocierile privind regiunea din sudul Serbiei, potrivit AFP.

Diplomatul austriac, care îl sprijină pe emisarul special al ONU, fostul președinte finlandez Martti Ahtisaari să conducă negocierile privind viitorul statut al Kosovo, a făcut această declarație după întâlnirile avute, miercuri, cu responsabili internaționali și locali din Pristina, centrul administrativ al provinciei.

Statutul final al Kosovo **„va depinde de progresele înregistrate în regiune în domeniul legii, al descentralizării puterilor și protecției drepturilor minorităților"**, a ținut să sublinieze Albert Rohan înainte de a pleca spre Belgrad.

Hamas amenință Israelul

Liderul politic al grupării islamiste palestiniene Hamas, Khaled Meshaal, aflat în vizită la Teheran, a avertizat joi că mișcarea sa va riposta împotriva Israelului, dacă acesta va lansa atacuri asupra unor obiective nucleare iraniene, considerate de statul evreu drept o amenințare la adresa securității sale, informează AFP.

„Dacă Israelul va lansa un atac împotriva Iranului, vom deschide un câmp de luptă, în Palestina", a afirmat Meshaal, într-o conferință de presă organizată la Teheran.

„Suntem un front unit împotriva dușmanilor Islamului, și, dacă un membru al frontului este atacat, nouă ne revine dreptul de a-l susține", a continuat oficialul Hamas.

Premierul palestinian demisionează

Premierul palestinian Ahmad Qorei a demisionat oficial, ieri, în conformitate cu procedurile în vigoare privind candidații la alegerile legislative - a indicat președintele Autorității Naționale Palestiniene (ANP), Mahmoud Abbas, citat de AFP.

„Abu Alaa (Ahmad Qorei) este candidat la alegeri și orice candidat la alegeri trebuie să părăsească guvernul", a spus dl Abbas. Funcția de premier va fi asigurată de vicepremierul Nabil Shaath până la numirea unui nou șef de guvern.

Dl Qorei este cap de listă al mișcării Al Fatah, partid și al președintelui Mahmud Abbas, la viitoarele alegerile legislative palestiniene programate pentru 25 ianuarie.

Anglia, somată să deschidă punga

Ministrul de externe francez, Philippe Douste-Blazy, și omologul său polonez, Stefan Meller, și-au unit forțele pentru a face presiuni asupra Marii Britanii să accepte renegocierea rabatului său la bugetul comunitar și acordarea de fonduri sporite noilor membri ai Uniunii Europene.

Într-o scrisoare publicată în ediția de ieri a cotidianului Financial Times, în chiar ziua începerii summitului UE dedicat în principal discutării bugetului pentru 2007-2013, cei doi miniștri resping ultima propunere formulată de președinția britanică. **„După cinci luni de reflecție, președinția a înaintat o propunere care nu poate constitui baza unui acord"**, consideră Douste-Blazy și Meller. **„Marea Britanie a fost o campioană a extinderii /UE/. Avem încredere că va fi de acord, de asemenea, să acopere costurile acesteia"**, pledează miniștrii de externe francez și polonez, subliniind că **„regiunile cele mai sărace din Uniunea Europeană ar trebui să primească tratament privilegiat și să nu fie victime ale negocierilor"**.

În scrisoare, Philippe Douste-Blazy și Stefan Meller susțin angajamentul țărilor lor față de atingerea unui compromis la summitul de la Bruxelles și insistă că așteaptă eforturi similare din partea tuturor statelor din Uniune.

Ciocniri electorale în Palestina

● Aviația israeliană a ucis patru activiști palestinieni - trei membri ai Comitetelor populare ale rezistenței /CPR/ și un militant al Brigăzilor Martirilor Al-Aqsa - în cursul unui atac în Fâșia Gaza ca ripostă la atentatul antiisraelian de la Netanya din 5 decembrie, soldat cu cinci victime israeliene.

● Trei persoane au fost rănite în ciocnirile interpalestiniene care s-au declanșat - miercuri - când câteva zeci de militanți înarmați ai Brigăzilor Martirilor Al-Aqsa, au pătruns în sediul organizației Fatah din Gaza, solicitând să li se dea de lucru.

● Lista oficială a candidaților Fatah la alegerile legislative din 25 ianuarie 2006, aprobată de Abbas, a fost depusă la Comisia electorală centrală de Nasser al Kidwa, ministrul afacerilor externe profitând de ocazie pentru a lansa disidenților un apel la unitate.

● Comisia a înregistrat și lista candidaților disidenți din Fatah, în fruntea cărora figurează Marwan Bargouthi, lider palestinian charismatic aflat într-o închisoare israeliană, condamnat să execute cinci pedepse de detenție pe viață. Pe aceeași listă - intitulată Al Mustakbal /Viitorul/ - se află numele lui Djibril Radjoub și Mohamed Dahlan, foști șefi ai serviciilor secrete palestiniene, cu mare popularitate printre palestinienii din Fâșia Gaza și Cisiordania.

sc Top Sofa SRL

Firmă cu capital integral românesc

Selecționează personal în vederea angajării în următoarele meserii:

- Croitori în piele
- Confecționere
- Tapițeri
- Economiști
- Gestionari
- Ingineri prelucrarea lemnului
- Muncitori necalificați

Se oferă:

- Pachet salarial atractiv
- Tichete de masă
- Decontarea abonamentelor la mijloacele de transport
- Analize gratuite la angajare
- Condiții de muncă la nivel occidental

Pentru cei interesați sediul societății noastre se află în Arad, str. Poetului, nr. 1C (fosta fabrică UTA).

Informații la telefoanele: 0745 170 388 sau 0747 770 921 sau e-mail: octavianmusca@yahoo.com

(6789626)

ADEVĂRUL SPORTIV

Handbal feminin

Deja calificată în „careul de ași" al competiției, România a întâlnit campioana olimpică Danemarca, aseară, la Campionatul Mondial de handbal feminin de la Sankt Petersburg. Scorul înregistrat a fost de 33-29 pentru fetele noastre. În urma acestui rezultat, adversara României din semifinale va fi Ungaria, partida jucându-se sâmbătă.

A. H.

Înainte de intrarea în vacanță

Rugbiștii au prins gustul jocului cu balonul rotund

Dacă sezoanele trecute Contor Zenner CSU Aurel Vlaicu Arad nu era decât o revelație a rugby-ului românesc, prin joc și rezultate, echipa de pe Mureș și-a câștigat respectul și prețuirea tuturor, un exemplu demn de urmat. Nu de puține ori s-a întâmplat ca în această toamnă privirile pline de invidie să se abată asupra elevilor lui Ovidiu Șerban, mai ales în momentul în care aceștia deveneau - în premieră - liderul primei divizii. Spre finalul returului, însă, arădenii au fost aduși cu picioarele pe pământ de arbitri cu lecțiile făcute în birourile federale și ca urmare ei sunt nevoiți să ierneze pe ultima treaptă a podiumului. Cum obiectivul, intrarea în play-off, este ca și realizat, în primăvară, mai rămâne de stabilit poziția de pe care Contor Zenner va aborda ultima fază a întrecerii interne. Deocamdată, însă, Ursache et. comp. se apropie cu pași repezi de o binemeritată vacanță, pe care o vor lua la mijlocul săptămânii viitoare. Până atunci...

Forță și...fotbal

Cunoscând importanța etapei de ieșire treptată din efortul depus la antrenamentele solicitante din perioada competițională, Ovidiu Șerban nu și-a lăsat imediat jucătorii în vacanță, ci le-a mai programat câteva ședințe de pregătire. Pe zi ce trece, acestea sunt din ce în ce mai lejere și distractive, astfel încât ele sunt onorate de majoritatea componenților lotului. În fiecare dimineață, aceștia intră ori în sala de forță de la CSȘ Gloria, ori pe terenul „CPL", acolo unde încing o „miuță" cu balonul rotund. Excepție de la regulă nu fac nici măcar Buzea și Flemtea, jucători aflați în convalescență după intervențiile chirurgicale suferite acum o lună de zile. Doar Cătălin Fercu stă departe de Arad, tânărul internațional având încă treabă la Selecționata Bucureștiului în Challenge Cup. Bineînțeles, studenții sunt scutiți în cazul unor probleme la facultate, dar nu există antrenament la care să nu participe cel puțin 25 de jucători.

Frumusețea unui sport bărbătesc, în varianta CSU Contor Zenner Arad...

Vacanță până în 8 ianuarie

Programul ședințelor de pregătire se va încheia pe 20 decembrie. La acea dată, rugbiștii vor trece pe la casieria clubului pentru încasarea ultimelor salarii din acest an, după care își vor face bagajele spre casă. Sărbătorile de iarnă le vor petrece în mijlocul celor dragi, urmând să se întoarcă pe baricade pe 8 ianuarie. Vacanța este destul de scurtă, așa că - probabil - cei de la Contor Zenner vor opta pentru multă odihnă și mâncare ca la mama acasă. Ovidiu Șerban și-a avertizat deja băieții cu privire la pericolul luării în greutate în perioada sărbătorilor, dar, la o adică, fiecare este conștient că cu cât se va îngrășa mai mult, cu atât îi va fi mai greu să reintre în ritm la începutul lui 2006.

Arbitrii - sub acuză

Despre turul campionatului, tehnicianul Ovidiu Șerban spune doar atât: **„Am jucat slab o repriză cu Farul, dar am câștigat, am jucat bine o repriză cu Steaua, dar am pierdut. În rest, întrebați-i pe arbitri de ce am ieșit înfrânți de pe teren. Degeaba l-au suspendat pe Radu Petrescu, arbitrul partidei cu Baia Mare, căci meciul rămâne pierdut, cum de fapt și întâlnirile cu Dinamo și din nou Remin Baia Mare, în cupă, rămân pierdute".** Spunând acestea, e clar că antrenorul e mulțumit de aportul jucătorilor, pe care se va baza și în partea a doua a sezonului. **„Doar în linia întâi sunt puțin descoperit, dar în momentul actual nu sunt jucători în țară peste ce avem noi disponibili să vină la Arad. O să vedem, însă nu cred că vom face vreun transfer în această iarnă."** - a concluzionat Șerban.

Călin Mnerie
Foto: M. Szegö

Albe și negre

Normalitatea care doare

Nerecunoscători, răutăcioși, fitiliști, așa suntem noi, arădenii, uneori. Avem o plăcere diabolică de a scoate în evidență doar negrul. Cum nu ne convine ceva, cum ștergem cu buretele tot ce a fost frumos, alb, vreme îndelungată. Așa stau lucrurile și-n cazul Sălii Sporturilor...

Ani la rând „Polivalenta", prin grija Direcției de Sport a Județului, a oferit sportivilor de performanță și spectatorilor condiții la superlativ, provocând invidie printre conducătorii direcțiilor de sport din țară. Numai ex-directorul Cornel Marian și - mai ales - actualul director, Stelian Văduva știu câte „driblinguri" au fost nevoiți să facă de-a lungul timpului pentru a menține temperatura ridicată la sală. De victoriile istorice smulse de echipele arădene din sporturile de echipă, profitând de „sufocarea" adversarilor, neobișnuiți cu atâtea grade într-o sală de sport, nimeni nu-și mai aduce aminte. Și nici de faptul că, mai bine de un deceniu, performanța avea acces gratuit în sală, la orice oră din zi sau din noapte. Au fost vremuri frumoase, în care căldura se plătea în regim paușal, conform unei înțelegeri între CET și administrația locală. Dar, aidoma proverbului, în care se spune că tot ce este frumos durează puțin, a venit - inevitabil - și ziua normalității. În ciuda încercărilor disperate ale directorului Văduva de a prelungi „agonia", de a nu opri robinetul, Sala Sporturilor a fost contorizată, iar facturile au crescut amețitor, de la 150 de milioane lei (bani vechi), la aproape un miliard/lună. Instalațiile vechi, pierderile pe rețea, l-au obligat pe reprezentantul DSJ Arad să scadă presiunea, furnizând căldură la parametri mai reduși.

Firesc, nepopulara măsură nu le-a căzut deloc bine unora, obișnuiți prea să primească totul pe tavă, de-a moaca, iar ei să „pozeze" în mari conducători. Cum nici vorbele lui Stelian Văduva: **„Vom moderniza instalațiile, dar vom percepe și taxe de la echipele care până acum jucau pe gratis. Practic, vom intra în normalitate...",** nu sunt pe „gustul" nemulțumiților. Dar, aceasta este situația, trebuie să o acceptăm ca atare, cel puțin până ce bazele sportive vor trece în proprietatea și administrarea autorităților locale, cum se prefigurează în viitorul apropiat. Avem de-a face cu o normalitate dureroasă și ... nimic mai mult.

Daniel Scridon

Bota a bătut palma cu UTA

Ieri au fost reluate negocierile dintre UTA și Călin Bota, jucătorul căruia îi expiră contractul chiar în această lună. A fost o nouă întâlnire între părți, iar ele au căzut la pace, găsindu-se o soluție de a se continua împreună și în viitor. Nu s-a bătut palma nici cum a vrut (și știut) Bota, nici cum vroiau conducătorii acum câteva zile, mergându-se pe o cale de mijloc, acceptată de ambele părți. Acum, că negocierile au ajuns la final, rămâne să fie anunțat și Consiliul Director despre ce s-a discutat cu jucătorul, iar în cel mult o săptămână se vor semna actele, contractul urmând să fie valabil pentru doi ani și jumătate.

Leo Sfâra

Ionel Caia - noul președinte al echipei Șoimii Lipova

Ieri, Consiliul de conducere al CS Șoimii Lipova s-a reunit pentru a analiza activitatea clubului în anul 2005, cea mai criticată secție fiind cea de fotbal. Prima și singura măsură luată a fost aceea de schimbare a președintelui secției, Attila Lengyel. În locul său a fost ales Ionel Caia, omul de afaceri care a mai condus și pe Șiriana Șiria anii trecuți.

În perioada imediat următoare, se vor căuta sponsori, oameni cu potențial material deosebit, iar la nivelul lotului vor exista câteva schimbări, mai mulți jucători urmând să fie puși pe liber. Ieri, Ionel Caia a anunțat că antrenor rămâne Gigi Camenită.

Leo Sfâra

A. Lengyel: „Sper ca cei de la Primărie să se țină de cuvânt"

Contactat de noi, fostul președinte al „șoimilor" din Lipova, Attila Lengyel, s-a arătat surprins de faptul că nu a fost chemat la ședința Consiliului de conducere al clubului și a ținut să facă câteva precizări: **„Situația este clară. Întrucât s-a decis menținerea lui Camenită ca antrenor, eu nu mai doream să continui la Lipova. Le doresc noilor conducători să investească în echipă cel puțin cât am investit eu și să aibe rezultate mai bune. Cel mai important lucru este ca cei de la Primărie să se țină de cuvânt și să plătească salariile restante jucătorilor, pentru a avea parte și ei de sărbători fericite".**

D. Scridon

Trebuie să învingă

Pentru a avea o iarnă puțin mai liniștită, West Petrom Arad trebuie să își asigure victoria în ultima partidă din turul campionatului. Baschetbaliștii noștri se deplasează în Capitală pentru a întâlni Rapidul. În mod normal, cele două puncte nu vor scăpa arădenilor, care pornesc drept favoriți. Totuși, suntem siguri că se vor lua toate măsurile de precauție pentru a se evita o surpriză neplăcută, dat fiind faptul că jocul nu poate fi considerat dinainte tranșat. **„Nici nu concep alt rezultat decât victoria. Dar, întrucât în deplasare ne-am mai «fript» iar meciurile externe obișnuiesc să fie grele, prefer să fiu atent, reținut"** - ne-a declarat antrenorul principal Adrian Budurean. În lot, singurul indisponibil este Dudaș. Nerefăcut, acesta va absenta de la acest meci. În schimb, Morris a devenit apt după ce acuzase o viroză respiratorie. Nevoia de bani și de puncte este prezentă, în continuare, în rândul formației. Prima a fost parțial atenuată prin achitarea unuia din salariile restante. A doua s-ar micșora puțin în urma triumfului de mâine. Întâlnirea este programată cu începere de la ora 13, plecarea spre București având loc în această dimineață.

Poziții în clasament: West Petrom - locul 8, 16 puncte (5 victorii, 6 înfrângeri), Rapid - locul 12, 13 puncte (2 victorii, 9 înfrângeri).

A. Hărțău

Sport la TV

ora 13,00, Eurosport: live, tragere la sorți, optimi, Liga Campionilor

ora 14,00, Eurosport: live, tragere la sorți, șaisprezecimi, Cupa UEFA

ora 14,00, Antena 1: C. M. al cluburilor, meciul pentru locurile 5 - 6

Reușite arădene pe scena internațională

● Adriana Zamfir și Adrian Dodean au cucerit medaliile de aur la Jocurile Francofone din Niger, în proba pe echipe a concursului de tenis de masă. În finală, cei doi au trecut de selecționata Franței. La aceeași întrecere, baschetbalistele Rus, Părău, Drăgoescu, Nagy și Moroșan de la ICIM, sunt în semifinale cu România, depășind, cu scorul de 101-71, echipa Madagascarului.

● La Campionatul Mondial de tenis de masă pentru junioare, disputat la Linz, Dana Dodean a intrat în optimile de finală ale probei de dublu mixt, alături de portughezul Marcos Freitas. Totodată, la simplu, Dana a ieșit din faza grupelor, de pe locul 2, învingând cu 3-0 pe Saglova (Cehia) și pierzând cu 0-3 la Choi (Coreea de Sud).

A.Hărțău

Fotbal - C.M. al cluburilor

Ieri, la Tokyo (Japonia), în cea de-a doua semifinală a Campionatului Mondial al cluburilor la fotbal, campioana Europei, Liverpool a dispus de campioana CONCACAF, Deportivo Saprissa cu scorul de 3-0. În finala programată duminică se vor afla față în față Liverpool și Sao Paulo.

D. S.

„Cupa de Crăciun Atletico" - ultimul act

A treia și, totodată, ultima parte a „Cupei de Crăciun Atletico", întrecere de fotbal juvenil, se desfășoară în acest week-end în orașul nostru. Turneul începe chiar astăzi și se finalizează în cursul zilei de duminică, locațiile alese fiind Sala Sporturilor „Victoria", respectiv sala de jocuri a C.S.M. Arad. Pentru întâietate vor lupta echipe repartizate în serii în cadrul categoriilor de vârstă 1990, 1996, 1997 și 1998. Răspund invitației grupări din țară și din Ungaria.

A.H.

Inaugurarea Incubatorului de afaceri UAV - IT

Aradul, mai precis localitatea Vladimirescu, se poate mândri, începând de ieri, cu un incubator de afaceri. Acest proiect a fost realizat de Universitatea „Aurel Vlaicu" cu ajutorul finanțării primite prin Programul Național INFRATECH.

Panglica edificiului a fost tăiată de ministrul secretar de stat în Ministerul Educației și Cercetării, Anton Anton și de către prof. univ. dr. Lizica Mihuț, rectorul UAV, care a precizat că locația achiziționată a fost renovată, utilizându-se pentru aceasta „9 miliarde, plus cei 240000 euro nerambursabili, primiți prin programul INFRATECH. Este pentru prima dată când instituția noastră primește o sumă nerambursabilă. În total s-au cheltuit 25 miliarde lei."

La eveniment au participat, pe lângă profesori și decani ai Universității, prefectul Cristian Stragea, primarii localităților Vladimirescu, Sântana și Pecica, precum și reprezentanți ai firmelor ce se vor dezvolta cu ajutorul acestui incubator de afaceri.

Iustin Cionca, primarul localității Pecica, a expus ministrului proiectele sale, între care prima importanță o acordă unui incubator de afaceri pentru IMM-uri, după care să realizeze în apropierea acestui incubator o zonă industrială în care acestea să-și poată continua activitatea și în al treilea, dar nu în ultimul rând, un Centru de Pregătire Profesională în colaborare cu UAV, primind din partea ministrului asigurarea că **„o felie din calupul de finanțare este pentru «long life learning», educația continuă fiind foarte importantă și cea care nouă, românilor, ne lipsește".**

Ministrul Anton Anton consideră că între cercetarea științifică și punerea în practică a proiectelor e un pas mare, aici intervenind rolul unui incubator de afaceri; astfel proiectul de la Arad primește o importanță deosebită: **„este cofinanțat de UAV și minister prin programul INFRATECH; dacă nu consideram că este important nu dădeam bani."**

În încheiere, conducerea UAV a asigurat asistența că până în 15 ianuarie incubatorul va avea deplină activitate, mai ales că are deja trei proiecte în stadiu avansat.

Anamaria Anca

Foto: Șt. Matyaș

Unii, dacă nu au bani (sau neapărată nevoie) de un brad de Crăciun înalt și frumos, se mulțumesc să achiziționeze doar câteva crengi verzi, pe care vor atârna beteală și niște globuri. Crengile se vând însă (și ele) destul de scump, cu prețuri cuprinse între 25.000 de lei (una mică de tot) și până la 100.000 de lei, dacă e ***„să fie ceva de capul ei",*** *vorba unei pensionare surprinse în târg.*

Quadrant Amroq Beverages - creștere cu 55% a cifrei de afaceri

Compania Quadrant Amroq Beverages anunță o creștere a cifrei de afaceri cu 55%. Dintre toate mărcile QAB, Pepsi Light și 7UP Light au înregistrat cea mai mare creștere a cifrei de afaceri, fapt ce confirmă tendința manifestată pe piață către băuturile cu conținut scăzut în calorii. Și cifrele de afaceri ale celorlalte mărci QAB - Prigat, Pepsi, Lipton Ice Tea - au crescut, cu procente semnificative.

Mersul trenurilor de călători

Valabil de la 11 decembrie 2005

Sosiri				Plecări			
Tren	Nr. tren	Sosește din direcția	Oră sosire	Tren	Nr. tren	Pleacă în direcția	Oră plecare
P	2613	Timișoara N	00.46	R	461-2	Giurgiu (via Tg Jiu)	01.14
R	461-2	Curtici	01.11	R	346-1	Curtici	01.44
R	346-1	București (via Blaj)	01.40	P	3111	Oradea	03.52
A	1941	Sighetul Marmației	03.44	P	2644	Valcani	03.52
R	370-1	București N (via Teiuș)	03.50	R	370-1	Curtici	03.54
R	347-2	Curtici	04.35	A	1944	Timișoara N	03.58
R	460-1	Giurgiu (via Tg. Jiu)	05.32	R	347-2	București N (via Blaj)	04.37
P	2023	Tg. Jiu	05.41	P	2602	Timișoara N	04.45
P	2643	Sânnicolau Mare	05.44	R	452-1	Curtici	05.15
P	3120	Brad Grăniceri	05.50	P	3123	Brad	05.20
P	2202	Curtici	05.51	R	460-1	Curtici	05.37
R	48-1	Timișoara N	05.53	P	2615	Nădlac	05.45
P	2614	Nădlac	06.06	P	2028	Timișoara N	05.55
A	1744	Baia Mare	06.10	R	48-1	Curtici	05.56
P	2601	Timișoara N	06.11	A	1744	Timișoara N	06.14
P	2371	Săvârșin	06.15	P	2044	Simeria	06.16
A	1821	București N (via Tg. Jiu)	06.30	P	3733	Grăniceri	06.19
P	2645	Sânnicolau Mare	06.40	P	2201	Curtici	06.27
IC	233	Timișoara N	06.51	IC	233	Cluj Napoca	06.54
P	2616	Pecica	07.09	A	1974	Galați (via Tg. Mureș)	07.25
A	1971	Timișoara N	07.11	P	3125	Brad	07.28
P	2041	Simeria	07.20	P	3112	Timișoara N	07.47
P	2204	Curtici	07.21	P	2646	Sânnicolau Mare	07.52
P	3112	Oradea	07.31	P	2203	Curtici	07.57
P	3113	Timișoara N	07.37	A	1835	Iași (via Hunedin)	08.00
A	1835	Timișoara N	07.46	P	2374	Săvârșin	08.05
R	625	București N (via Sibiu)	08.56	P	2617	Nădlac	08.15
P	2603	Timișoara N	09.00	P	3113	Oradea	08.18
P	2206	Curtici	09.21	IC	234	Timișoara N	10.14
P	3122	Brad	09.25	IC	526	București N (via Blaj)	11.40
P	2031	Simeria	09.44	P	3743	Sântana	11.50
P	2618	Nădlac	09.45	R	354-1	Curtici	12.43
P	2647	Valcani	09.47	P	2604	Timișoara N	13.00
R	453-2	Curtici	09.53	P	2648	Sânnicolau Mare	13.35
IC	234	Cluj Napoca	10.09	R	375-2	București N (via Blaj)	13.52
P	3114	Ciumeghiu	11.17	P	2606	Timișoara N	14.10
R	354-1	Timișoara N	12.40	P	3115	Oradea	14.14
P	2649	Sânnicolau Mare	13.20	P	3127	Brad	14.14
P	3744	Sântana	13.28	P	2032	Vințu de Jos	14.25
R	375-2	Curtici	13.50	P	2205	Curtici	14.30
P	3115	Timișoara N	13.57	R	47-2	Timișoara N	14.43
P	2208	Curtici	14.06	P	2619	Pecica	14.45
P	2373	Săvârșin	14.20	R	374-1	Curtici	15.29
R	47-2	Curtici	14.40	P	2024	Tg. Jiu	15.37
P	2027	Timișoara N	15.10	P	3737	Ciumeghiu	15.39
P	3134	Gurahonț	15.19	P	2046	Simeria	15.41
R	374-1	București N (via Blaj)	15.26	P	2608	Timișoara N	15.51
P	2210	Curtici	15.28	P	2207	Curtici	16.02
P	2043	Simeria	15.59	P	3129	Brad	16.09
R	455-2	Curtici	16.00	P	2650	Sânnicolau Mare	16.10
P	2607	Timișoara N	16.49	P	2621	Nădlac	16.20
A	1743	Timișoara N	17.05	A	1743	Baia Mare	17.10
R	46-1	Timișoara N	17.15	R	46-1	Curtici	17.18
P	3126	Gurahonț	17.23	P	2048	Simeria	17.30
P	2620	Nădlac	17.41	P	2610	Timișoara N	17.35
P	2212	Curtici	17.58	R	355-3	Timișoara N	18.08
R	355-2	Curtici	18.05	R	626	București N (via Sibiu)	18.15
IC	235	Timișoara N	18.33	P	2209	Curtici	18.25
P	3128	Brad	18.44	IC	235	Cluj Napoca	18.40
P	2651	Sânnicolau Mare	18.52	R	454-1	Curtici	18.50
P	3117	Timișoara N	18.57	P	3117	Oradea	19.15
P	2045	Simeria	19.06	P	2211	Curtici	19.20
P	3116	Oradea	19.28	P	2623	Nădlac	19.24
P	2214	Curtici	19.36	P	2652	Sânnicolau Mare	19.36
R	49-2	Curtici	20.20	P	3116	Timișoara N	19.42
P	3130	Brad	20.28	P	2376	Simeria	19.45
P	2622	Nădlac	20.45	P	3131	Brad	19.50
A	1836	Iași (via Huedin)	20.49	R	49-2	Timișoara N	20.23
P	2611	Timișoara N	20.59	A	1836	Timișoara N	21.00
A	1975	Galați (via Tg. Mureș)	21.23	A	1822	București N (via Tg. Jiu)	21.30
IC	525	București N (via Blaj)	21.33	A	1972	Timișoara N	21.35
IC	236	Cluj Napoca	21.38	IC	236	Timișoara N	21.41
P	2653	Sânnicolau Mare	22.07	R	371-2	București N (via Teiuș)	23.20
P	3742	Grăniceri	22.16	P	2213	Curtici	23.25
P	2047	Simeria	23.05	A	1942	Sighetul Marmației	23.29
P	3118	Oradea	23.11	P	2612	Timișoara N	23.32
A	1943	Timișoara N	23.14	P	2378	Săvârșin	23.59
R	371-2	Curtici	23.15				

Primăria Chișineu Criș vinde hotelul armatei

Primăria Chișineu Criș a încercat, de mai mult timp, să intre într-un parteneriat cu o firmă privată pentru a reda circuitului turistic fostul hotel al armatei din oraș. Deși s-a încercat concesionarea clădirii, din păcate, nu s-a găsit nici un investitor, toți cei cu care s-a discutat preferând, în cazul în care ar fi dorit să se implice, să cumpere fostul hotel al armatei. **„Am încercat să-l concesionăm, dar nimeni nu bagă banii să investească dacă nu e clădirea lui. Acum, îl vom scoate la licitație și vrem să-l vindem, pentru că de la Arad la Oradea nu avem nici un hotel mai mare. Iar acest hotel dorim să vină cineva să-l aducă la nivel de trei stele"**, susține primarul **Gheorghe Burdan.**

Primăria a trimis mai multe oferte către firme din domeniul turismului, iar reacțiile sunt destule de încurajatoare, în sensul că există societăți interesate de acest hotel. **„Noi avem potențial în oraș, există mulți investitori, oameni de afaceri pe care nu avem unde să-i cazăm, așa că o astfel de investiție are șanse de reușită"**, mai spune Burdan.

În acest moment, hotelul are o capacitate de 48 de locuri de cazare, prețul de pornire al licitației, ce va fi organizată pe 17 ianuarie, fiind de 20 de miliarde de lei vechi.

Cosmin Mihuța

Fără corticoizi!
Cele mai moderne metode de tratament pentru:
PSORIAZIS
Psoremiss
CENTRU MEDICAL DERMATOLOGIC
☎ 0256 302 589
Timișoara
www.psoremiss.ro
(c. 922/2005)

MANITOBA TEX

Textile Production - Printing and Embroidery

TOTUL la 5 lei

în curte la Manitoba
în zona Industriala
Str. III, nr. 1

Crazy weekend

ultima dată în acest an

SÂMBĂTĂ
17 decembrie
DUMINICĂ
18 decembrie
10-18

(COM./12.2005)

Yazaki Gives Your Career The go Sign.

Corporatia Yazaki este un lider mondial in dezvoltarea si producerea solutiilor pentru partea electrica si de transmisie a datelor in industria automobilelor.

Yazaki Component Technology Arad are un rol important in producerea de sisteme de conectori, blocuri de relee, instrumente de bord, panouri de siguranta si alte produse injectate din material plastic, pentru marii producatori din industria automobilelor.

Suntem in cautarea urmatoarelor pozitii importante pentru fabrica noastra:

OPERATORI ASAMBLARE

Responsabilitati

- Asamblarea componentelor electrice si electronice pentru realizarea produsului finit.
- Respectarea instructiunilor de lucru si a standardelor de calitate.
- Colaborarea cu echipa pentru realizarea sarcinilor de productie.
- Implicarea in activitati de imbunatatire continua a proceselor de productie.

Profilul candidatului

- Absolvent de liceu, scoala profesionala profil tehnic, constituie avantaj.
- Experienta in productie constituie avantaj.
- Spirit de echipa si flexibilitate.
- Disponibilitate de a lucra in schimburi.

TEHNICIAN INTRETINERE ECHIPAMENTE PRODUCTIE

Responsabilitati:

- Identifica nereguli in functionarea másinilor si le izoleaza pana la reparare.
- Repara defectele in mod eficient.
- Realizeaza intretinerea preventiva a echipamantelor la anumite intervale.
- Realizeaza recalibrarea echipamentelor la intervale stabilite.
- Asista inginerii de proces la instalarea si dezafectarea echipamentelor de productie.
- Inregistreaza problemele de soft ale echipamentelor;informeaza zilnic despre functionarea echipamentelor.

Profilul candidatului

- Absolvent al unui liceu tehnic.
- Experienta in domeniul productiei.
- Limba engleza –nivel mediu.
- Abilitati de operare pe calculator.

INGINER INTRETINERE ECHIPAMENTE PRODUCTIE

Responsabilitati

- Coordoneaza activitatea personalului responsabil pentru detectarea defectiunilor si inlaturarea acestora
- Conduce activitatile zilnice pentru a utiliza la capacitate maxima echipamentele de productie.
- Intocmeste documentatia pentru mentenanta preventiva conform cerintelor ISO 16949.
- Supervizeaza si evalueaza tehnicienii de mentenanta.
- Completeaza rapoarte ale defectiunilor si istoricului masinilor.
- Participa la sedintele productiei pentru realizarea actiunilor corective necesare.

Profilul candidatului

- Absolvent al unei facultati tehnice.
- Experienta in domeniul productiei, a masinilor si echipamentelor.
- Limba engleza –nivel mediu.

Cunostinte de asamblare electronica si asamblare SMT

Noi oferim

" Oportunitati reale de dezvoltare a carierei intr-un mediu multinational.

" Pregatire profesionala excelenta si conditii foarte bune de lucru.

Daca ceea ce oferim, corespunde cu asteptarile tale, depune un curriculum vitae insotit de o fotografie, la sediul firmei Yazaki Component Technology din Arad, Zona Industriala Vest,Strada III,nr.4-4?, Fax:0725577089 sau la yct_recruiting@yazaki-europe.com. Numai persoanele selectate vor fi contactate pentru interviu.

(com./12.2005)

Yazaki Gives Your Career The go Sign.

Corporatia Yazaki este un lider mondial in dezvoltarea si producerea solutiilor pentru partea electrica si de transmisie a datelor in industria automobilelor. **Yazaki Component Technology** Arad are un rol important in producerea de sisteme de conectori, blocuri de relee, instrumente de bord, panouri de siguranta si alte produse injectate din material plastic, pentru marii producatori din industria automobilelor.

Suntem in cautarea urmatoarelor pozitii importante pentru fabrica noastra:

INSPECTOR CALITATE RECEPTIA COMPONENTELOR

Responsabilitati

- Efectuarea inspectiei de calitate a componentelor si materialelor conform procedurilor si specificatiilor.
- Utilizarea instrumentelor si aparatelor de masura si control.
- Inregistrarea rezultatelor inspectiilor de calitate si raportarea lor.
- Identificarea si analizarea caracteristicilor critice ale componentelor.
- Asigurarea acuratetii inventarului fizic in conformitate cu sistemul de gestiune al materialelor.

Profilul candidatului

- Studii medii tehnice.
- Experienta in domeniu constituie un avantaj.
- Experienta in domeniul injectiei /inspectiei maselor plastice constituie un avantaj.
- Limba engleza mediu/avansat.
- Spirit de echipa si flexibilitate.

INGINER CALITATE QUALITY ENGINEER

Responsabilitati

- Asigurarea indeplinirii cerintelor de calitate ale clientilor.
- Asigurarea implementarii si respectarii cerintelor sistemului de management al calitatii in aria de productie.
- Elaborarea instructiunilor de inspectie si a planurilor de control.
- Comunicare cu clienti externi si interni
- Organizarea colectarii de date din aria de productie si intocmirea rapoartelor pentru clienti si conducerea companiei.

Profilul candidatului

- Studii superioare tehnice
- Experienta in planificarea calitatii (APQP,PPAP,FMEA).
- Limba engleza avansat.

Spirit de echipa si flexibilitate.

NEW YAZAKI SYSTEM ENGINEER / INGINER NYS

Responsabilitati:

- Realizeaza planul si obiectivele NYS
- Implementeaza si coordoneaza activitatile specifice Kanban
- Coopereaza cu angajatii departamentelor de Calitate si Productie pentru a asigura un bun balans pe linie si ergonomia liniilor de productie.
- Utilizeaza metode de imbunatatire a calitatii proceselor si sistemului(8 D,5WHY,Fishbone).
- Dezvolta formulare si modalitati de colectare si analiza a datelor.
- Ofera feed-back legat de imbunatatirea procesului de productie
- Implementeaza activitati specifice sistemului de imbunatatire continua Kaizen

Profilul candidatului

- Studii superioare tehnice.
- Experienta in inginerie industriala minim 2 ani
- Limba engleza avansat.
- Cunostinte de Excel,Word,MS Project.

Noi oferim

" Oportunitati reale de dezvoltare a carierei intr-un mediu multinational.

" Pregatire profesionala excelenta si conditii foarte bune de lucru.

Daca ceea ce oferim, corespunde cu asteptarile tale, depune un curriculum vitae insotit de o fotografie, la sediul firmei Yazaki Component Technology din Arad, Zona Industriala Vest,Strada III,nr.4-4?, Fax:0725577089 sau la yct_recruiting@yazaki-europe.com. Numai persoanele selectate vor fi contactate pentru interviu.

(com./12.2005)

S.C. EUROINTERMED CONSULT S.R.L.

Arad distribuitor autorizat CIEL

Programe de gestiune economică la cheie
versiune WINDOWS
Ofertă specială de sărbători
25% reducere
35% reducere
pentru membrii CECCAR

Acum în Arad!

CIEL! Soluția de referință

mobil:0744.240.771
Tel: 0257/272.090; 0357/408.340

(COM./10.2005)

EUROTIM

ANGAJEAZĂ

► TEHNICIAN COMENZI PIESE AUTO

-STUDII SUPERIOARE SAU MEDII-

Tel.: 0744-636.096 (12^{00}-18^{00})

(com./12.2005)

S.C. PRETIZION 2005 S.R.L

Lichidare de STOC

DOAR 399 RON

CÂMPUL LINIȘTII 1
(în curtea VĂMII)

400 rot/min.

Informații tel.
0724.027.015

(6789639)

TERMOPLAST

FERESTRE UȘI * PVC

Viitorul obligă ... Vânzări în rate

Tâmplărie PVC cu noua generatie a profilelor ALUPLAST Germania, cu 3 și 5 camere, feronerie germană

Spațiu de prezentare: Piața UTA , Bl. Z 22 parter !

Rulouri , jaluzele și plase de insecte .

MARI REDUCERI DE PREȚURI!

TEL 0257 273550 sau 0788 460230; 0788 460231

aluplast

(c.1019/2005)

AMA GRUP INTERNATIONAL

o anvelopă pentru fiecare

OFERTA AGRICULTORULUI

ANVELOPĂ TRACTOR SPATE
1400-38/8 PR DANUBIANA

PREȚ VÂNZARE: **798 RON** (7.980.000 lei vechi)

Arad, str. Câmpul Liniștii nr. 1 (fost TOFAN GRUP), telefon: 27.02.62

(C.A.1366/2005)

MATROS

PARCHET SI ACCESORII

PARCHET LAMINAT 16,72 RON
(167.200 lei)
IMPORT ELVETIA
6 mm - HDF click

Mari promoții de iarnă - COLECȚIA 2006 + folie GRATIS
Numai în Magazinele MATROS

Str Aurel Vlaicu Nr.28 - 32, Tel/ Fax: 0257-349.888
Str. Pădurii Nr.107 vis-a-vis de P-ța Obor Tel: 282.005

(C.921/2005)

MATRIMONIALE

BĂRBAȚI SLOVENI CAUTĂ ROMÂNCE PENTRU CĂSĂTORIE, vârsta 20-55 ani. Relații telefon 0038640783031. (38934)

MATRIMONIALE „ANTOANETA" OFERĂ CĂSĂTORIE DOAMNELOR - DOMNIȘOARELOR serioase, drăguțe cu domni germani serioși. Peste 1000 căsătorii în 12 ani. Informații 0257-228319; 0723.706.720. (39659)

VÂNZĂRI APARTAMENTE O CAMERĂ

Vând urgent garsonieră, confort III, suprafață 17 mp, în Vlaicu, etaj IV la blocul G1, preț 9000 Euro, negociabil. Telefon 228090, 0741.158.777. (43156)

Vând garsonieră, confort I, 17.000 Euro. Telefon 0727.982.469. (43204)

Vând apartament 1 cameră, S = 55 mp, 24.000 Euro. Telefon 0727.982.469. (43204)

Vând garsoniere UTA mobilate și dotate, prețuri între 10.000-12.000 Eu. Telefon 0745.665.529. (Ag. UTA, 1751)

Vând garsonieră, zona Bușteni. Informații telefon 0788.600.026 sau 0788.500.565. (43328)

Vând urgent garsonieră, preț 9000 Euro, negociabil. Telefon 0747.426.420; 274024. (43426)

Vând apartament o cameră, mobilat, pus la punct, preț 27.000 Euro, negociabil. Telefon 289693. (43270)

Vând garsonieră îmbunătățită, prețul la vedere. Telefon 0357/808789, 0743.407.501, 0747.770.927. (43242)

Vând garsonieră, confort I, contorizată, telefon, satelit, parter, în Confecții, preț 17.000 Euro, negociabil. Telefon 0357/417146; 0723.149.247. (43314)

VÂNZĂRI APARTAMENTE DOUĂ CAMERE

Vând apartament 2 camere, Micălaca - Alfa, Aradul Nou, 29.000 Euro, negociabil. Telefon 0727.982.469. (43204)

Vând apartament 2 camere, strada Miron Costin. Telefon 0743.354.697. (43232)

Vând apartament 2 camere, decomandat, Podgoria, bloc P3. Telefon 0722.313.228. (43227)

Vând apartament 2 camere, confort 1, amenajat, semidecomandat, Vlaicu, 25.500 Eu. Telefon 0788.488.075; 0257/210464. (43065)

Vând apartament 2 camere, etaj 2, Banu Mărăcine, 39.000 Eu negociabil. Telefon 0257/210464, 0788.488.075. (43065)

Vând apartament 2 camere, etaj I, Malul Mureșului. Telefon 416103. (43300)

Vând apartament 2 camere, Legea 112, achitat integral, str. Eminescu 54-56, preț 12.500 Eu, negociabil. Telefon 0743.485.455. (43329)

Vând apartament la casă Legea 112, achitat, intabulat nerevendicat, 2 camere bucătărie, baie, terasă, spaiț, verandă, total renovat stil occidental, 80 mp, str. Șirianu 26.900 Eu. Telefon 0744.814.937. (43330)

Vând 2 apartamente cu 2 camere, ultracentral, Legea 112, preț 37000 Euro, negociabil. Telefon 0741.051.659. (43407)

Zona Poetului, 2 camere, etaj 2, mobilat, 32.000 Eu, telefon 253364, 0722.257.409. (43117)

Vând apartament 2 camere, Alfa, parter înalt, amenajat, boxă, interfon, ocupabil, 32.500 Euro. Telefon 0722.465.708. (42197)

Vând apartament ultracentral, 2 camere, acces auto, Legea 112, 35.000 Euro. Telefon 0740.254.702. (43290)

Vând apartament 2 camere, confort 1, zona UTA. Telefon 0743.345.656. (43437)

Vând apartament 2 camere, parter, Praporgescu Bloc 13, ap. 2, încălzire proprie. Telefon 257017, 0723.572.493. (43487)

Vând apartament 2 camere decomandate, 2 băi, 2 balcoane închise, contorizat, 86 mp, etaj IV, acoperiș garanție 8 ani, 29000 Euro, Aradul Nou. Telefon 278982, 0740.777.520. (43485)

Vând apartament 2 camere, baie, bucătărie, etajul 4. Telefon 275244. (43495)

Vând apartament 2 camere, semidecomandat, parter, Confecții, 65 mp, ușă metalică, rulouri albe, parchet melaminat, faianță, gresie, interfon, 29.000 Euro, negociabil. Plata foarte avantajoasă. Telefon 253804, 0723.855.293 sunați dimineața până la 9 și seara. (43501)

Vând apartament 2 camere, Micălaca, zona 500, etaj I, îmbunătățit, gresie, faianță, complet mobilat, climă, ușă blindată, rolete, contorizat, balcon închis, garaj cu canal și curent, 40.000 Euro. Telefon 0257/369026, 0721.547.042. (43522)

Vând apartament 2 camere, 86 mp, Lucian Blaga. Telefon 289253. (43549)

VÂNZĂRI APARTAMENTE TREI CAMERE

Vând apartament 3 camere, Alfa, etaj 2, modernizat + garaj. Telefon 0741.019.480. (43170)

Vând apartament 3 camere, etaj intermediar, garaj, zona 300, 40.000 Eu negociabil. Telefon 0788.488.075; 0257/210464. (43065)

Vând apartament 3 camere, decomandat, etaj I, central. Telefon 338637, 0723.297.118. (43316)

Ocazie! Vând apartament 3 camere (garaj), Micălaca, et. 3, îmbunătățit, mobilat, 44.000 Eu, negociabil. Telefon 0722.691.331, 0721.765.298.

Vând apartament 3 camere, central, zonă liniștită, multiple îmbunătățiri. Telefon 0744.844.127, 0744.774.647. (42177)

Vând apartament 3 camere, 68 mp, preț 19000 Euro. Telefon 0744.546.579. (43426)

Vând apartament ultracentral 3 camere, 180 mp, încălzire cu gaz, climă, geam termopan, posibilitate mansardă, loc garaj în curte, Legea 112, 125.000 Euro. Telefon 0744.702.728. (43290)

Vând apartament 3 camere, str. Liviu Rebreanu, bloc 22, etaj 1, ap. 6, după ora 16. Telefon 0747.065.749. (43463)

Vând apartament 3 camere, grădină mică, bucătărie vară în curs de renovare, 2 vecini, PF, preț 49.000 Euro. Telefon 0727.812.699. (43446)

Vând apartament 3 camere, la casă, str. Șaguna, acces auto, Legea 112, achitat 1997, ideal firme, locuință. Telefon 285814, 0723.514.819. (43446)

Vând apartament 3 camere, Micălaca, Octavian Goga. Telefon 0744.589.950. (43488)

Vând apartament 3 camere, confort I, decomandat, modernizat, Vlaicu, etaj 2/IV, 39.900 Euro. Telefon 0257/289626; 0745.527.891. (43517)

Vând apartament 3 camere, decomandat, zona Alfa, Bloc 67, ap. 4/4, acoperiș țiglă, 2 balcoane, 2 băi, parchet stejar. Telefon 0746.351.557. (43538)

Vând apartament 3 camere, 92 mp, Calea Aurel Vlaicu, zona UTA, renovat ultramodern în totalitate (termotecă), totul nou bun și diferite activități comerciale, liber, preț 52.000 Eu negociabil. Telefon 0745.895.483. (UTA 1756)

VÂNZĂRI APARTAMENTE PATRU CAMERE

Vând apartament 4 camere, Vlaicu I-2, S-130 mp, 48.000 Euro. Telefon 0727.982.469. (43204)

Vând apartament mobilat și utilat nou, 132 mp, etaj intermediar, zona centrală, 60.000 Euro, negociabil. Telefon 0257/210464; 0788.488.075. (43065)

Important

La solicitarea celor interesați publicăm și fotografiile (alb-negru) aferente anunțurilor de vânzări case, mașini sau apartamente.

Vând apartament mobilat 4 camere și garaj Micălaca, 40.000 Eu. Telefon 0727.982.469. (43204)

Vând apartament 4 camere, 2 băi, balcon la 2 camere, contorizat, amenajat, garaj, suprafața 141 mp, Calea Aurel Vlaicu, Bloc X42. Telefon 0740.200.775. (41425)

Vând apartament 4 camere, decomandat, amenajat, termotecă gaz, Micălaca - Abrud. Informații telefon 0745.360.725. (43299)

Vând apartament, central, 5 camere, 2 băi, bucătărie, etaj 3/3, 200 mp. Telefon 252219, 0744.917.500. (43554)

Vând apartament 4 camere, decomandate, (ne)mobilate, termopan, termotecă, garaj, boxă, Micălaca, 57.000 Eu, telefon 279636, 0788.178.496. (43566)

VÂNZĂRI CASE

Vând casă mare cu grădină, S = 3.000 mp, în localitatea Agrișul Mare nr. 81, județul Arad, preț 27.000 Euro, negociabil. Telefon 0722.782.353. (41873)

Vând casă în Vladimirescu, toate utilitățile, preț 50.000 Eu negociabil. Telefon 0723.265.341. (42102)

Vând casă Pecica, 3 camere, bucătărie, baie, apă rețea, curte betonată, 800 mp, 21.000 Eu. Telefon 0747.181.661. (42955)

Vând casă central Vărșand, 4 camere, bucătărie, baie, cămară, anexe. Telefon 0746.693.796. (Criș, 621)

Vând casă 3 camere, bucătărie, ST 1440 mp, zona Peregu Mic, preț 7500 Eu. Telefon 210464, 0788.488.075. (43065)

Vând casă și grădină Covăsânț. Telefon 385314. (43214)

Vând casă Micălaca-șosea, 145.000 Eu. Telefon 0727.982.469. (43204)

Vând casă 3 camere, central, 130 mp, preț 38.800 Eu. Telefon 0747.531.062. (43257)

Vând casă, Str. 6 Vânători. Informații telefon 255625, 0744.555.486. (43280)

Vând urgent casă Aradul Nou, toate utilitățile, 1440 mp, preț 68.000 Euro, negociabil. Telefon 256128, 0745.239.523. (43284)

Vând casă cu mansardă în Bujac, aproape de șoseaua principală, 4 dormitoare, 2 băi, sufragerie, bucătărie, garaj cu 2 intrări, porțile automatizate. Telefon 0722.175.442. (43319)

Vând casă cu trei camere, grădină mică în Turnu, strada Principală, bun și pentru firmă. Telefon 0744.577.909; 0257/280797. (43269)

Vând casă, 3 camere, teren 535 mp în Arad, strada Posada, L 112. Telefon 0727.800.878, 0741.016.445. (43292)

Vând casă 65.000 Eu Curtici. Informații 0740.183.918 (42122)

Vând casă central, 3 camere, baie, bucătărie, hol mare, geamuri termopan, aer condiționat, gaz, apă, amenajat modern, mobilat și utilat (nemobilat). Telefon 214415, 0745.003.018. (43389)

Vând casă Bujac, curte mare, piscină, 2 garaje, mobilată, preț 120.000 Euro, negociabil. Telefon 0741.051.659. (43407)

Vând 2 case moderne, Aradul Nou și str. Dorobanți, preț la vedere. Telefon 0741.051.659. (43407)

Vând casă în Lipova, 2 camere, bucătărie, baie, curte, grădină, acces auto. Telefon 0257/561242. (43413)

Vând vilă nouă, toate utilitățile, 225 mp, teren 2000 mp, la 5 Km de Arad. Telefon 0726.705.274. (41350)

Vând casă nouă, Miniș, 3 camere, garaj, 46.500 Euro. Telefon 461403. (43213)

Vând casă mare proprietate centru Aradul Nou. Telefon 287286. (42976)

Vând casă Grădiște, str. Trenului, nr. 179. Telefon 0742.558.901. (42248)

Vând casă, Băile Herculane, str. Pecinișca nr. 54, 633 mp, preț 53.000 Euro. Telefon 0724.270.094. (43349)

Vând casă mare, model deosebit, P+1+M, finisată parțial, FS 20 ml, total teren 600 mp, suprafață locuibilă 460 mp, Bujac, neinundabil, geamuri termopan, 11 camere, 2 băi, bucătărie, holuri mari, 5 balcoane, garaj dublu, preț 125.000 Eu negociabil. Telefon 0257/349848, 0788.436.841. (43231)

Vând/schimb casă din Arad în Baia Mare, Satu Mare. Telefon 284752. (43168)

AGENȚIE IMOBILIARĂ

s.c. ELVIVO IDEAL HOUSE S.R.L.

CONSULTANȚĂ

INTERMEDIERI

tranzacții imobiliare

Eficiență, operativitate calitate.

CEL MAI MIC Comision

Bd. Vasile Milea nr. 5-7
sc. B, et. I, ap. 20
0257/250.607 0744.307.099
0726.286.938 0744.628.605

Vând/schimb casă, zona Biserica Sârbească, 3 camere, gaz, apă, cu casă mai mică în Arad. Telefon 284752. (43168)

Vând casă și 0,5 ha teren arabil lângă Mănăstirea Bodrog, pe Malul Mureșului, ideal casă de vacanță. Telefon 0744.212.676. (43288)

Vilă nouă Grădiște, termopan, porți electrice, 195.000 Eu. Telefon 253364, 0722.257.409. (43117)

Vând casă, 3 camere + anexe, str. Gh. Doja, zonă liniștită, curte comună, preț rezonabil. Telefon 0722.292.611. (42250)

Vând două case în aceeași curte, cu tot confortul, cu teren 824 mp, în Arad, 58.000 Euro, negociabil. Telefon 0257/278796. (43465)

Vând casă solidă, în curte, 2 camere, bucătărie, baie, cameră alimente, lemne, pivniță, acces auto, gaz la poartă, 30.000 Euro, negociabil, în zona Intersat TV. Telefon 284219, 0745.263.226. (43412)

Vând casă nouă, în roșu, parter + etaj, 4 camere + dependințe, cartier Aradul Nou. Telefon 0722.654.640. (43430)

Vând casă cu grădină, Arad, preț 30.000 Euro. Telefon 0746.818.483. (43552)

VÂNZĂRI SPAȚII

Vând DEPOZIT MATERIALE CONSTRUCȚII, vad excelent. Telefon 257017; 0723.572.493. (43487)

Vând HALĂ CONSTRUCȚIE ÎNALTĂ, 5,70 m, 450 mp cu teren, Arad, strada E. Murgu, nr. 82 FN. Telefon 280197, 0722.840.224. (43572)

VÂNZĂRI TERENURI

Vând teren intravilan 2000, 3250 mp, vis-a-vis de Registrul Auto. Telefon 338244; 0721.269.706. (40701)

Vând teren la centură, Micălaca (Arad) Nord-Est, S = 10.000 mp, FS = 19 ml, preț 4 Euro/mp, negociabil. Telefon 0722.782.353. (41873)

Ocazie! Teren intravilan toate utilitățile cu P.U.D. aprobat, suprafață 900 mp cu F.S. 20 ml la intrare în Mândruloc, preț 18,5 Euro/mp. Telefon 228090, 0741.158.777. (43156)

Vând teren Pecica - Nădlac, S - 3,80 ha, FS 100 m. Telefon 0727.982.469. (43204)

Vând teren la centură. Telefon 0727.982.469. (43204)

Vând teren intravilan 1400 mp, în localitatea Păuliș, la stradă. Front stradal 25 m, utilități, ieftin. Telefon 0744.606.564. (43226)

Vând teren agricol în zonele Șimand, Seleuș și Mocrea. telefon 0742.025.830. (43233)

Vând loc de casă în zona rezidențială Vladimirescu, 0742.025.830. (43233)

Vând loc de casă 375 mp, Aradul Nou. Telefon 0722.226.403, 0740.666.668. (43296)

Vând teren arabil, între Arad și Zădăreni la șosea cu utilitățile în zonă 4,5 ha și 1,25, 0745.560.215, 0744.232.068. (43333)

Vând 3 ha teren arabil, C.A.I. Curtici. Informații 0740.183.918. (42122)

Vând 684 mp loc casă cu casă nelocuibilă, F.S. 14 ml utilități în curte și stradă, 70 Eu mp. Telefon 279471, 0746.860.671. (43326)

Vând teren intravilan șoseaua de centură, colț cu 6 Vânători, 7613 mp, fs 90m, utilități stradale (apă, gaz, curent). Telefon 0722.238.837. (42858)

Vând teren, 500 mp Micălaca, lângă calea ferată, 20.000 Euro, negociabil. Telefon 0741.051.659. (43407)

Vând 4,2 ha pământ extravilan, cu posibilitate intravilan, în Aradul Nou, 2 Euro/mp, negociabil. Telefon 0723.438.780, 0721.174.251. (42124)

Vând grădină Galșa, 1.440 mp, pe margine, 3600 Euro, negociabil. Telefon 0742.289.048. (38611)

Intravilan zona Expo, 1,5 ha, FS 90 ml, 19 Eu/mp, telefon 213192, 0722.257.409. (43117)

Vând urgent, negociabil, loc casă și 5 ha la 12 km Arad. Telefon 287718. (43052)

Vând teren la șosea, aproape de intrarea în Zădăreni, 3.000 mp și 19.800 mp. Telefon 0745.638.004. (43335)

Vând teren intravilan, în Micălaca, 9.624 mp, 35 Euro/mp, negociabil, în spate la Mall. Telefon 0722.621.611. (43453)

Vând urgent teren, Zimandul Nou, 1.000 mp, front stradal bun. Telefon 0727.818.439. (43426)

Vând pământ în comuna Șofronea. Telefon 0724.612.073. (43416)

Vând 10 ha pământ arabil la Sântana. Telefon 0745.505.122 sau 0257/463082. (Ag. Sântana, 349)

Vând teren Macea, județul Arad, Turnu, loc casă. Telefon 0742.317.126. (43447)

Vând teren agricol 4,6 ha în loc Sânmartin, comuna Macea. Informații telefon 0741.071.459. (43481)

Vând pământ, zona Pecica, la șosea, 5000 mp cu 1 Euro/mp. Telefon 0747.159.219. (43483)

Vând teren construcții, preț 27.000 Euro, negociabil, Bujac. Telefon 0741.625.967. (43491)

Vând teren la Zădăreni 1,2 ha. Informații telefon 0744.793.013. (43497)

Vând teren la șoseaua Zădăreni - Arad, 2 ha, FS 50 m. Informații telefon 0744.635.205. (43497)

Vând teren Arad, 500 mp la 17.000 Euro. Telefon 0746.818.483. (43552)

VÂNZĂRI AUTO

Vând autogreder, telefon 0744.396.162.

Vând VW Passat TDI, an fabricație septembrie 2002, argintiu, 101 CP, jante aluminiu, full extrase, preț 12.500 Euro, negociabil. Telefon 0722.777.361; 218264. (42851)

Vând Fiat Punto, an 2001, toate opțiunile. Telefon 0745.611.273 sau 0257/462067. (Sântana, 347)

Vând ÎNCĂLZITOARE AUTO (SIROCOL) WEBASTO NOI și second-hand. Telefon 281154, 0723.366.026. (42965)

Vând tractor Fiat 450, Fiat 850, aduse recent. Telefon 0744.552.140. (43095)

Vând Audi 80 Diesel, an 1980, stare perfectă. Telefon 0740.200.793. (43138)

Vând Opel Corsa B, an 1997, 1,2 L, 3 uși, stare foarte bună, preț 4.200 Euro, negociabil. Telefon 0745.314.592. (43140)

Vând Microbus Iveco Dailly 1,5 to, an 1998. Telefon 0722.356.210. (43177)

Vând Camion Iveco Euro Cargo 3,5 to, an 2000. Telefon 0722.356.210. (43177)

Vând Daewoo Matiz, an 2002, culoare alb. Telefon 0722.356.210. (43177)

Vând Dacia Diesel Break, an 1990, numere noi, impecabilă, 1300 Euro. Telefon 0742.199.780. (43209)

Vând urgent Raba carosată cu prelată, tahograf, cauciucuri noi, baterie nouă, punte ungurească. Preț 12.000 RON negociabil; 0744.951.669, 0742.387.499. (Pâncota 312)

Vând VW Passat 1,9 TDI, variant 2003, climatronic, computer bord radio-casetofon CD, 122.500 km, carte service. Telefon 0744.206.556. (42799)

Vând Audi 80 B4, fabricație decembrie 1994, alb, 2.0i, benzină, automatic, servo, ABS, airbag, cauciucuri noi, bară cu halogene, 4.800 Euro. Telefon 0723.235.846. (42136)

Vând Mercedes 190 pentru piese. Telefon 214428 sau 0727.122.361. (42860)

Vând Renault Scenic 4x4, benzină 2001, 75.000 km, 11.000 Eu. Telefon 0722.237.792. (43230)

Vând autoutilitară furgon Dacia 1305, an fabricație 1996, preț 2100 Eu negociabil. Telefon 0745.252.472. (Lipova 474)

Vând Opel Combo, an 2003, 1,7 DTI, climă, recent adus, preț 8500 Eu. Telefon 0723.575.905. (43216)

(Continuare în pag. 18) ☛

CONNEX vodafone

TOT GSM
By Petrocom D&V

Lucrăm pentru Moș Crăciun!

De aceea, îți facem cadou:

1000 telefoane **Sharp Ferrari**

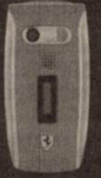

50% reducere la abonament **un an intreg**

6 luni Tarif Unic*

Până la 50% reducere la telefoane

20 de minute naționale, lunar, pe viață*

Alege cu cap!
cel mai frumos dar de sărbători

- Nokia 1100 — 16 lei** super preț
- Siemens A70 — 16 lei**
- Nokia 1600 — 59 lei** super preț
- LG b2050 — 69 lei
- LG b 2100 — 169 lei

Cadou la conectare
Tichete cadou in valoare de
35lei
sau
CD Player portabil
sau
o vestă de iarnă

** valabil cu abonament Connex Vodafone pe 2 ani

RATE
in magazin doar cu buletinul!

Arad: Bd. Unirii nr. 1-3, tel. 0726.116.069

Detalii despre oferta completă de telefoane și de servicii găsiți la dealerii Connex Vodafone.

Prețurile nu conțin TVA, telefoane în limita stocului disponibil. Ofertă valabilă pentru abonamentele încheiate până la 31 decembrie.
* Ofertă valabilă pentru persoanele cu domiciliul într-unul dintre județele: Alba, Arad, Argeș, Bacău, Bihor, Bistrița Năsăud, Botoșani, Brașov, Caraș Severin, Cluj, Covasna, Dolj, Galați, Harghita, Iași, Maramureș, Mureș, Neamț, Satu Mare, Sălaj, Sibiu, Suceava, Tulcea, Vaslui, Vâlcea.
Oferta este supusă unor clauze disponibile în magazine și la agenții de vânzări. Regulamentul promoției "Lucrăm pentru Moș Crăciun" este disponibil pe www.connex.ro

(com./12.2005)

E greu să nu te lauzi cu el.

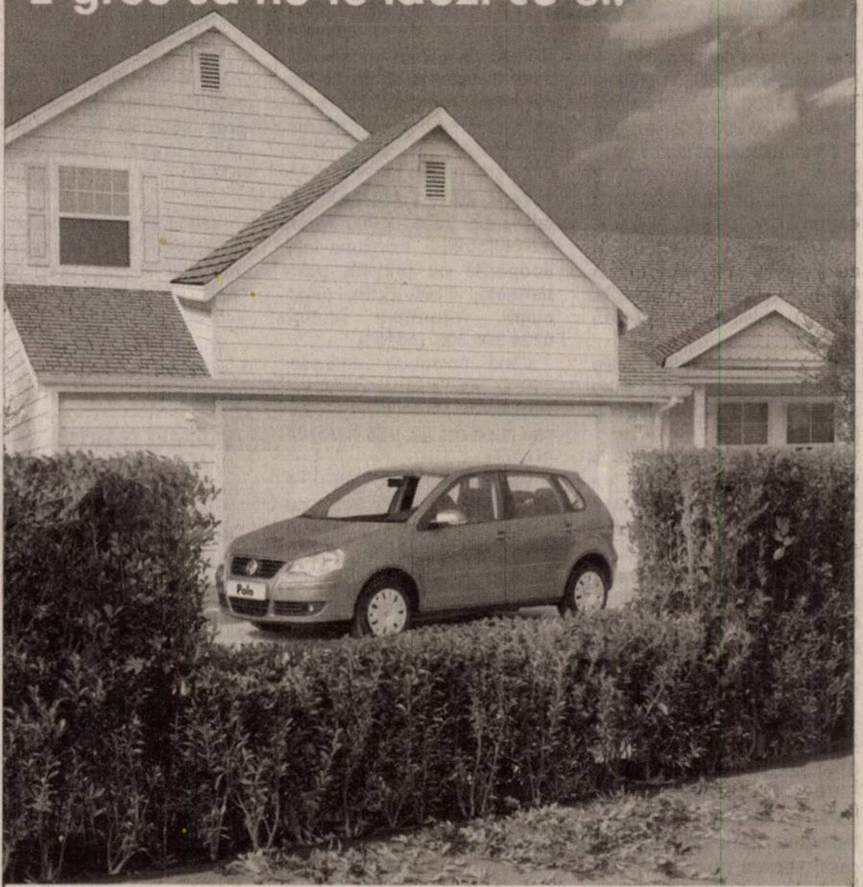

Cu un design dinamic și finisări extrem de precise ale caroseriei și interiorului, Noul Polo arată mai bine ca niciodată. Iar prin oferta Polo Happy, îl poți avea cu un pachet generos de dotări standard, la un preț incredibil de 9.998 Euro, cu toate taxele incluse.

Dotări standard: 1.2/64CP, 4 uși, aer condiționat, radio CD-player, dublu airbag. Ofertă limitată.

Polo Happy la 9998 Euro*

Motorizare 1.2 l/64CP, emisie CO (g/km): 142 - 144, consum combustibil (l/100 km): 5.9 - 6.0. *Preț cu toate taxele incluse.

Autoclub - Centrul Volkswagen Timișoara
Timisoara, Calea Lugojului, bifurcatie aeroport, telefon: 0256-289892, 287316, 0729-887330

(COM./11.2005)

PARCHET
COVOARE
LAMBRIURI
UȘI

PROGES

pentru amenajări interioare

PARCHET LAMINAT

14,95 lei/mp*

+ COVORAȘ INTRARE GRATUIT

Str. Dorobanți nr. 55, tel: 282.021
Str. Petru Rareș nr. 113, tel: 218.940

*Preț fără TVA

(c./2005)

Consiliul Local al comunei PEREGU MARE jud. Arad

ANUNȚĂ ELABORAREA PRIMEI VERSIUNI A PLANULUI

Plan Urbanistic General comuna Peregu Mare cu satul aparținător Peregu Mic și declanșarea etapei de încadrare pentru obținerea avizului de mediu.

Consultarea primei versiuni a planului se poate realiza la S.C. Proiect Arad S.A., localitatea Arad, Bd. Decebal nr. 2, zilnic între orele 9-15.

Comentariile și sugestiile se vor trimite în scris la sediul A.P.M. Arad, Bd. Dragalina nr. 16, în termen de 18 zile calendaristice de la data prezentului anunț.

(6787705)

LICITATIE

CONSILIUL LOCAL AL MUNICIPIULUI ARAD

cu sediul in municipiul Arad,Bd.Revolutiei,nr.75

Organizeaza din nou in data de 09.01.2006,ora 10:00, licitatie publica pentru vanzarea urmatoarelor terenuri situate in municipiul Arad - Zona C.E.T. - Arad:

1. Suprafata de 20.000 mp - statie de colectare si sortare deseuri;
2. Suprafata de 5.000 mp - incinerator de deseuri,inclusiv deseuri periculoase;

La licitatie se pot inscrie persoane juridice romane.

Caietele de sarcini si instructiunile pentru ofertanti pot fi studiate si cumparate,de la sediul Primariei Municipiului Arad,Bd.Revolutiei,nr.75,camera 15,in perioada
21.12.2005 - 06.01.2006

Ofertele se pot depune in perioada 21.12.2005-06.01.2006, pina la ora 17:00,la Serviciul Relatii cu publicul,cam.5.

PRIMAR,
ing.Gheorhe Falca

(C.A.1307/2005)

EXPO ARAD INTERNATIONAL

DARURI DE CRĂCIUN

14-18 decembrie 2005 - Expo Arad Internațional

CONCERT

Joi, 15 decembrie, ora 17.00
IMPACT și **DJ PROJECT**

Vineri, 16 decembrie, ora 17.00
AUREL TĂMAȘ
și
RAPSOZII ZĂRANDULUI

- Program artistic
- Prezentări de modă
- Premii surpriză

FOC DE ARTIFICII

Transport **GRATUIT** cu autobuze pe traseul: Podgoria - Expo Arad Internațional și retur.

(C. 1076/2005)

SC.TRANSDARA SA.

ANGAJEAZA

SOFERI AUTOBUZ
Conditii :
- permis de conducere B,C,E,D.
- vechime ca sofer min.3 ani.
- domiciliul in Arad sau localitatile limitrofe ,tel.

INGINERI AUTO
Conditii:
- absolvent studii superioare specializarea-autovehicule ruteriere, mecanica,TCM.
- cu sau fara experiente in domeniul(poate fi si abs.2005)
- domiciliul in Arad localitatile limitrofe,tel.
- cunostinte de operare PC
- permis de conducere ctg.B.

GESTIONAR
Conditii:
- min.studii medii(liceu)
- experienta in domeniu constituie avantaj
- dom.in Arad,tel.,cunostinte operare PC

INSPECTOR ITP
Conditii:
- studii superioare de specialitate(AR, mecanica, TCM)
- atestat
- permis de conducere ctg.B,C,E
- domiciliu in Arad,tel.,cunostinte operare PC

Relatii:la sediul societartii din Arad str.Liviu Rebreanu nr.95 sau tel.256308, 256310.

(C.A.1307/2005)

Program ADEVĂRUL
Cotidian independent Arad

MICA PUBLICITATE tel. 210.775 luni-vineri 8^{00}- 19^{00} *sâmbătă închis* duminică 9^{00}- 12^{00}
ANUNȚURILE DE DECES SE PUBLICĂ GRATUIT.
MARE PUBLICITATE tel/fax 280.904 luni-vineri 8^{00}- 19^{00} *sâmbătă închis* duminică 9^{00}- 12^{00}

☛ **(Urmare din pag. 16)**

Vând buldozer S651 și piese S650 și 1500, excavator (role). Telefon 0726.253.412. (41708)

Vând autoturism Dacia 1310, break, an fabricație 1997, și Seat Ibiza, an fabricație 2003, telefon 0722.709.892. (43218)

Vând Daewo Cielo 1997, gri metalizat, închidere centralizată, climă, geamuri electrice, GPL, 3950 Eu. Telefon 0743.700.345. (43198)

Vând urgent Solenza Scala, dotări full, argintie, 5.600 Euro, negociabil. Telefon 0745.479.596. (43261)

Vând Peugeot Expert, 1.9 D, an fabricație 2004, 40.000 km. Informații telefon 0722.295.317, între orele 11,00-19,00. (42251)

Ocazie vând VW Transporter 1,9 TD, model 2001, stare excepțională (doar 65.000 km), 8900 Eu. Telefon 461415, 0723.768.723.

Vând autoutilitară Mercedes 809 D, 7,49 to, stare bună de funcționare. Telefon 0744.321.075. (43295)

Vând Dacia Solenza Rapsodie 1,4 MPI, an 2004, servo, închidere centralizată radiocass, vopsea metalizată, stare foarte bună 5.150 Eu. Telefon 0722.354.790. (43327)

Ocazie! Vând urgent VW Lupo 2003, Diesel, înmatriculat. Telefon 0723.390.275. (43347)

Vând Daewoo-Leganza - 2,0 i, din 2000, full electric, stare impecabilă, verde metalizat, preț 6.100 Eu. Telefon 0746.046.127, 0746.160.033. (43360)

Vând VW Passat Combi, an 2003, 1,9 TDI, 101 C.P. albastru, climă, tronic, navigație, tempomat etc., preț 11800 Euro, negociabil și VW Golf 4, 1,9 TDI 90 CP, an 2001 alb combi, climă, computer bord etc. preț 8800 euro, negociabil. Telefon 0722.241.503 sau 0257/270024. (43365)

Vând Dacia, an 1990, 1400 cmc, 5 viteze, 1100 Euro. Telefon 514352, 0742.071.956. (43380)

Vând W Transporter 1,6 D, an 1986, 8+1, 2600 Euro, negociabil. Telefon 0741.075.985, 0257/411.186. (43382)

Vând Camion Mercedes cu prelată 1320, an fabricație 1987 - 59 M 3, 6700 kg încărcătură, preț negociabil. Telefon 0742.077.779. (43395) .

Vând Dacia 1310, fabricație 1996, preț la vedere. Telefon 0744.555.251. (43398)

Vând Renault Laguna 2,0i, 1996, stare impecabilă. Telefon 0740.331.129. (43405)

Vând Saviem carosat, basculant lateral, bară metalică, tahograf, cauciucuri bune, stare tehnică bună, 0257/233806, 0740.090.347. (43158)

Vând Golf 4, full extrase, preț 9.900 Euro, negociabil, an 2003. Telefon 255403. (43323)

Vând Mercedes Benz 124, benzină+gaz. Telefon 0722.507.243. (43338)

Vând urgent camion Renault 7,5 to, 3.900 Euro, negociabil. Telefon 0742.057.547. (43267)

Vând Peugeot 307 HDI, 2002, full options, 9.500 Euro. Telefon 0744.793.013. (42859)

Vând Mercedes Cobra Diesel, 3000 cmc, 1981, 3.000 Euro. Telefon 0744.793.013. (42859)

Vând VW Passat Limuzină, 2002 și VW Golf Combi, 2001. Telefon 0744.250.015. (42163)

Vând Tractor International, 80 CP, stare perfectă de funcționare, preț la vedere, negociabil. Telefon 0722.255.419, 0788.255.419. (43480)

Vând camion IFA L50 de 5 tone, în stare bună de funcționare, înscris în circulație, cu verificarea tehnică până în decembrie 2005. Informații telefon 0744.559.105. (43272)

Vând DACIA PICK UP, an fabricație 2005, 2.000 (două mii) kilometrii, tracțiune fată, acoperită cu prelată, stare perfectă, 6.200 Euro, negociabil. Informații telefon 0724.396.300. (43153)

Vând microbuz Mercedes 210 D, an 1991, 9 persoane, ABS, servo. Telefon 0744.797.831 sau după ora 20, 0257/535147. (41027)

Vând tractor U 65 kp, disc, plug, remorcă fară cauciucuri. Informații la telefon 0721.735.109. (43145)

Vând Raba 16 to, scafă dezmembrată, tractor U 650 M echipar forestier. Telefon 0740.759.073, 0745.245.310. (Pâncota 309)

Vând Dacia Papuc, Double Cab, 1,9 D, 4x4, culoare roșie, fabricat 09.2003, 63.000 km, acoperită cu prelată, carnet service, 19.900 RON (TVA inclus). Informații telefon 0745.191.125. (42962)

Vând Opel Vectra A, an 1992, fără rugină, stare bună, preț 4200 Eu negociabil. Telefon 0721.367.476, 0748.890.312. (43236)

Vând Citroen XSara 1,4, ABS, servo, închidere centralizată, geamuri și oglinzi electrice, faruri ceață, 7.200 Euro, negociabil. Telefon 0740.080.881. (43448)

Vând tractor U650, neînmatriculat, plug PP30, disc GD 3,2, cultivator 6 rânduri și remorcă, stare bună de funcționare. Telefon 0745.317.785. (43452)

Vând tractor 45, 2 remorci de 5 tone, basculabile, o rotosapă și combină recoltat știuleți. Telefon 0745.505.122 sau 0257/463082. (Ag. Sântana, 349)

Vând Volkswagen Golf 4, 2001, 1.9 TDI, stare excepțională, preț negociabil. Telefon 0722.333.549. (Ag. Criș, 630)

Vând OPEL AGILA, 1000 cmc, 5 l/100 km, 2002, 34.000 km, oglinzi electrice, EPS, 4 airbag, recent adus, taxe la zi, impecabil, albastru, 5.750 Euro. Telefon 0743.158.153. (43441)

Vând Nisan Suny, motor 1500 cmc, an 1985, 200 Euro, pentru piese. Telefon 0744.828.995. (43442)

Vând Peugeot 505 Diesel, înmatriculat, stare bună, 1.250 Euro, negociabil. Telefon 0257/250845; 0740.894.592. (43406)

Vând Opel Astra alb, 1,6, an fabricație 1998 și CIV, preț 5800 Euro. Telefon 0743.049.256. (43478)

Vând Camion 12 to, stare bună. Informații telefon 257017; 0723.572.493. (43487)

Vând VW Passat, 1994, 1,9 TDI alb - combi, stare foarte bună. Telefon 0722.250.197. (43496)

Vând VW Passat Intermediar, 1994, 1,8 i, stare foarte bună - roșu. Telefon 0745.126.986. (43496)

Vând camionetă marca TV Diesel. telefon 0257/350769. (43523)

Vând Dacia 1400, an '98, cu instalație gaz omologată, 2200 Euro, negociabil. Telefon 0744.556.882. (43526)

Vând Dacia 1310, an 1988, cutie 5 trepte Renault, 850 Euro, negociabil. Telefon 0745.181.416. (43529)

Vând Audi 80 Butoiaș, an 1987, 1,8 benzină, 3500 Euro, negociabil. Telefon 0744.812.829. (43554)

Vând ANVELOPE, diferite mărimi, aduse din Germania, preț 250.000 buc. Telefon 0257/218934; 0788.783.797. (43546)

Vând Mercedes E klasse 220 C.D.I. 1997, extrasse, ireproșabilă 9.8000 Eu, preț negociabil. Telefon 0722.746.268, 0257/267303. (43556)

Vând Trabant 601 combi, perfectă stare de funcționare. Telefon 531674. (Pâncota 316)

VÂNZĂRI ELECTRO

Vindem CASE MARCAT FISCALE, CONSUMABILE, CÂNTARE ELECTRONICE, str. VICENȚIU BABEȘ nr. 22 A. Telefon 211211, 281188, 0745.669.550. (40773)

Vând CASE MARCAT FISCALE, CÂNTARE ELECTRONICE, str. Stânjenel, 6. Telefon 279702, 0745.395.107, 0788.737.342, 0722.707.432. (41933)

Vindem CASE MARCAT, CÂNTARE, I. L. Caragiale, nr. 22. Telefon 272727, 282829, 0745.520.497. (41572)

0% DOBÂNDĂ, 0% AVANS PENTRU RATE, facilități pentru tineri, bătrâni și agricultori. Oferim mașini de spălat, televizoare, frigorifice, aragaze; garanție și transport. Telefon 0257/259339; mobil 0744.796.542. (42170)

Vindem: COMBINE FRIGORIFICE, CONGELATOARE, LĂZI, TELEVIZOARE, transport gratuit, Calea Radnei 151. Telefon 369090, 0743.662.845. (43190)

Vând APARATE CAFEA SAECO. Telefon 0746.160.010 sau 0722.238.737. (43265)

Vând urgent mașină de spălat automată 800 turații cu 100 Euro. Informații 0357/402241. (43283)

Vând TV color, telecomandă, teletext, preț 1.500.000. Telefon 288626. (43359)

Vând TELEVIZOARE, MAȘINI DE SPĂLAT, prețuri mici. Telefon 251392. (43373)

Vând casă, frigider, congelator, ladă frig și cu sticlă vitrină frig, garanție 1 an. Telefon 210613. (43385)

COPIATOARE CANON SECOND HAND, prețuri foarte mici. GARANȚIE 1 an. Telefon 0744.577.022. (Ag. UTA, 1727)

Vând congelator cu 7 sertare. Telefon 273900. (43369)

Vând congelator cinci sertare, stare foarte bună. Telefon 219514, 0724.590.993. (43404)

Vând Pentium I complet, 5.000.000 lei. Telefon 0723.413.115. (43416)

MAX TV televiziunea digitală prin satelit cu 30 programe TV în românește și alte 300 programe TV direct de pe satelit prin MONDO PLAST, B-dul Revoluției 27/4, telefon 0257/212355. (43474)

Vând orgă electronică CASIO, clape mari, 5 octave, dinamică, 63 tonuri, 63 ritmuri, 16 TRACK-MIDI, puțin folosită. Telefon 283696. (43519)

Vând TELEVIZOARE COLOR la numai 1.000.000 lei, garanție un an. Telefon 287404, 0746.583.186. (43545)

Vând linie Technics clasa A/A profesională (preț magazin 2.400 lei RON, preț vânzare 1200 lei RON) puțin folosită. Telefon 0722.746.268, 0257/267303. (43556)

VÂNZĂRI DIVERSE

Vând PESCĂRIE. Telefon 276437, după ora 17.00. (43306)

Vând două rotopercutoare profesionale - industriale 2,5 KW noi, marca Hitachi- Makita. Telefon 0745.634.885. (43150)

Vând NISIP, BALAST la domiciliu, preferabil 3 mc. Telefon 0741.679.475. (41344)

Vând BOLȚARI TERMOIZOLANȚI beton și zgură cărămidă, omologați, diferite dimensiuni; STÂLPI ORNAMENTALI 0,80 cm, la cele mai mici prețuri. Telefon 283683, 0722.621.600, 0722.870.752. (38820)

Vând LEMNE FOC esență tare, transport la domiciliu. Telefon 253270, 0742.655.913. (41090)

Vând LEMNE FOC TĂIATE, 700.000 lei/mc. Telefon 278583; 0746.601.292. (42012)

Vând PLASĂ GARD, 33.000 lei/kg; RABITZ, 47.500 lei/kg; CUIE, 26.000 lei/kg; SÂRMĂ, TABLĂ, ELECTROZI, COTURI; BURLANE etc. Str. Vrabiei 4, telefon 289997; www.garduri.ro (42061)

Vând mașină tăieței profesională cu rafturi și site. Telefon 0744.635.110. (Sântana, 345)

Vând PAVAJ, BORDURI, RIGOLE, Calea Zimandului (după Sanevit). Telefon 0724.391.074, 0741.044.599. (42956)

Vând 3.000 bucăți țiglă nouă. Telefon 0740.047.129. (43106)

Vând birou nou pentru calculator, birou nou pe colț cu modul, corpuri de bucătărie, dulap de haine și bibliotecă. Telefon 0744.552.140. (43095)

Vând lemne foc esență tare la domiciliul clientului. Telefon 214535 sau 0742.749.698. (43122)

Vând gâște și rațe. Telefon 381077. (43130)

Vând LEMNE FOC esență tare, 700.000 lei/mc. Telefon 278436, 0740.774.642. (43179)

Vând canapea extensibilă, preț 1.500.000 lei. Telefon 380.137. (43200)

Vând porc mare, preț 45.000 lei/kg. Telefon 380137. (43200)

Vând CĂRĂMIDĂ NOUĂ, 2.000 lei/bucată. Telefon 0721.723.765, 0747.799.003. (43217)

Vând termotecă Vaillant, second hand, 130 Eu. Telefon 0766.722.173. (42237)

Vând aproximativ 2.000 bucăți țiglă veche de Jimbolia, din demolare, stare foarte bună, 8.000 lei/bucată. Telefon 0723.235.846. (42136)

Vând aparat semi automat de făcut gogoși, nefolosit, preț foarte bun. Telefon 0722.894.626. (43241)

Vând masă protocol mare 12 persoane din lemn masiv, și mașină de spălat cu storcător Albalux, stare bună, funcționabilă. Telefon 276125. (43146)

Vând purcei rasă de carne, vaccinați, deparazitați, castrați. Telefon 261430. (43212)

Vând purcei 40-50 kg, curcani, scroafă rasă Pietrain. Telefon 0744.623.459, 282793. (42277)

Vând pat de dormitor, post lucru coafură, linie fast food, canapea hol imitație, aparat bronzat. Telefon 0722.734.481. (p)

Vând pavilion apicol înmatriculat și centrifugă inox nouă. Informații telefon 0721.066.908. (43176)

Vând garaj, str. Lacului, zidit, canal, curent electric, 2.000 Eu. Telefon 0744.784.910. (43294)

Vând LEMNE FOC esență tare, 675.000 mc. Telefon 278338, 0721.592.572. (43263)

Vând doi porci de carne pentru sacrificat. Telefon 218357. (43285)

Vând vițel 260 kg, str. Bagdazar nr. 62. Telefon 286382. (43311)

Vând porc de casă - 200 kg. Telefon 287041. (43318)

Vând porci, Marele Alb, între 90 - 120 kg. Telefon 286994. (43224)

Vând mobilă veche (dormitor). Telefon 0744.604.133. (43377)

Vând urgent PAVAJ, BORDURI, EXECUTĂM MONTAJUL, transport gratuit, Calea Zimandului după Sanevit. Telefon 0724.391.074, 0741.044.599. (43379)

Vând LEMNE FOC TĂIATE, esență tare, transport domiciliu. Telefon 214415; 0745.003.019. (43389)

Vând PUI VII și TĂIAȚI. Telefon 219283, 0741.538.478. (43391)

Vând bibliotecă, dormitor, bucătărie, cuier, masă tv. Informații telefon 0744.198.717. (43394)

Vând VITRINĂ FRIGORIFICĂ VERTICALĂ, CÂNTAR ELECTRONIC, preț la vedere. Telefon 0744.555.251. (43398)

Vând orgă electronică „CASIO". Telefon 264995. (43414)

Vând grâu și porumb, 2004. Telefon 287518. (43361)

Vând chiuvetă fontă cu picurător stânga și robinet cu bilă, foarte bune. Telefon 0357/410984. (43215)

Vând 2 plapume și 2 perne din melană. Telefon 280809. (41810)

Vând PARCHET (fag, stejar), șipci margine bitum. Telefon 0744.555.338; 235271. (41478)

Vând BRAZI ARGINTII de Crăciun 1,5 - 7 m, Arad, str. Dorobanților 69. Telefon 283799. (43166)

Vând SOBE TERACOTĂ montate, str. CONTA 1. Telefon 0257/273862. (41597)

Vând armă de vânătoare marca IJ, calibru 16 (cu accesorii). Telefon 225062. (42936)

Vând haine din blană, plapume, perne, covor persan și alte lucruri gospodărești. Telefon 251129. (41277)

Vând suport (cadru) de umblat, geamantan mare, rotile. Telefon 284752. (43168)

Vând canapea și hol din 3 piese, 1-2 și 3 locuri, noi, preț atractiv. Telefon 255403. (43323)

Vând dulap cu 3 uși din cireș nou și masă nouă rotundă din cireș. Telefon 0722.698.750. (43251)

Vând sau închiriez garaj, Alfa, acte în regulă. Telefon 277321, 0741.143.876. (43304)

Vând ceas buzunar JWC-Schaffhaussen, anul 1900, aur 14K, 3 capace, stare impecabilă, numai 600 Euro. Telefon 0257/277717. (43336)

Vând ceas mână elvețian, marcă superioară, anul 1940, Gigantes, aur 18K, 24 gr, numai 200 Euro. Telefon 0257/277717. (43336)

Vând armă de vânătoare, marca IJ 43, calibru 12/2. Telefon 0741.626.847, 273026. (43225)

Vând mobilă stil lemn masiv sculptată. Telefon 0742.107.836. (43219)

Vând valț dublu 250x500 mm, sită plană 2 pasaje, 13 rame/pasaj. Telefon 0257/233806, 0740.090.347. (43158)

Vând cățel, mascul, aproape 2 luni, Ciobănesc de Bucovina. Telefon 0741.498.453. (43511)

Vând pat de o persoană + noptieră, mașină de cusut mecanică, cuier perete, pat rabatabil, comodă cu oglindă și sertare, saltele pat 2/1 etc. Telefon 289693. (Ag. UTA. 1754)

Vând PORȚI GARAJ NOI, import Germania. Telefon 514905, 0721.946.580. (43457)

Vând saltea simplă, saltea dublă, dulap 6 uși pentru dormitor, dulap sufragerie, calorifer oțel. Telefon 514905, 0721.946.580. (43457)

Vând o combină cartofi, un fertilizator, 2 prese, o cositoare. Telefon 0745.378.904, 0257/415169. (43451)

Vând porc gras de 120 kg; vând lână toarsă jirebie, un alendelon de damă, mărimea 48. Telefon 214482. (43387)

Vând (ofer spre adopție) câini adulți Ciobănesc German. Telefon 0723.503.695; 0747.777.992. (43435)

Vând cățel Cocker Spaniol negri, de șase săptămâni. Telefon 252317. (43386)

Vând vin roșu, calitate foarte bună, 20.000/litru. Telefon 289933. (43415)

Vând stație amplificare Yamaha 2x200 W, cu boxe originale Yamaha, mixer Beringer, microfon fără fir Schure SM 58, saxofon mi bemol Amati, tobosar Roland, toate puțin folosite. Telefon 0745.317.785. (43452)

Vând 50 tone porumb boabe, recolta 2005. Telefon 0721.492.296 sau 0257/252286. (Ag. Sântana, 350)

Vând oi. Telefon 411136. (43454)

Vând dormitor, dulap 2 corpuri supraetajate, pat dublu cu saltea, 6.750.000 negociabil. Telefon 0257/250845; 0740.894.592. (43406)

PARFUMURI, COSMETICE și ACCESORII la prețuri promoționale! BEAUTY LINE, strada Unirii nr. 4, în curte. (43467)

Vând vaci cu lapte. Telefon 0744.396.767. (43502)

(Continuare în pag. 19) ☛

☛ (Urmare din pag. 18)

Vând clăpari schi mărimea 38, de marcă, 250 Euro, negociabil și bicicletă Orbitrec pentru gimnastică la domiciliu, 4.000.000 negociabil. Telefon 260515. (43468)

Vând 2 porci 130-140 kg. Telefon 380344. (43472)

Vând vacă Holstein, gestantă, luna a 7-ea, Grădiște. Telefon 0722.356.548, 0257/232027. (43492)

Vând ovăz consum din anul 2005. Telefon 289824, 0743.269.064. (43503)

CONFECȚII DE CALITATE, MĂRIMI MARI, DEOSEBITE, la magazinul BEL-AMI, Bălcescu 9.

Vând paie, lucernă, fân, str. Vărădiei nr. 28, Grădiște. Telefon 276295. (43525)

Vând dulap din două corpuri. Telefon 259682, 0726.343.010. (43531)

Vând garaj, zona BCR. Telefon 257186 după ora 18. (43535)

Vând vițel 200 kg. Telefon 274787 după orele 16,00, 0721.843.126. (43537)

Vând porci grași, greutatea 90-120 kg. Telefon 0720.205.153, 0721.519.027. (43539)

Vând UNITATE STOMATOLOGICĂ DENTIOR 6, aparat sterilizare Etuvă 100, compresor 100 l, aparat foto Polimerizare KERR, aparat DETARTRAY ultrasunete. Telefon 0744.625.572. (43524)

Vând COLȚARE, CANAPELE, FOTOLII, una bibliotecă stejar 4,20 m, noi. Telefon 286069. (43550)

Vând 2 tăurași, greutatea 250-300 kg în localitatea Moroda. Telefon 329512. (Pâncota 317)

Vând ECHILIBRATOR CU MONITOR PENTRU AUTOTURISME, ofer garanție. Informații 213150, mobil 0741.375.843. (43564)

Vând AEROTERME PE MOTORINĂ pemtru încălzit hale industriale, vopsitorii auto, ateliere mecanice, ofer garanție. Informații 213150, mobil 0741.375.843. (43564)

Vând FIRMĂ COMERCIALĂ prosperă, bilanț în profit, la cheie, din motive de expatriere patron, 0721.022.466. (43579)

Vând porci 80-110 kg, negociabil. Telefon 533346, 0741.452.080. (43568)

CUMPĂRĂRI TERENURI IMOBILIARE

Cumpăr pământ agricol pe raza municipiului Arad. Telefon 0745.895.483. (Ag. UTA, 1726)

Cumpăr vie cât mai compactă (20 ha) în Podgoriile Aradului. Telefon 0722.782.353. (43079)

Cumpăr apartament 3 camere central. Telefon 0727.836.953. (42874)

Cumpăr urgent casă pentru teren, în Pârneava. Telefon 0727.818.439. (43429)

Cumpăr teren agricol în zona Chișineu Criș, Socodor, Șiclău. Telefon 0724.237.668. (Ag. Criș, 630)

Persoană fizică, cumpăr apartament cu 2 camere, Alfa, etaj 1-2. Telefon 257667, 0746.174.481. (43481)

Cumpăr teren sau casă în Pârneava, ofer 70 Euro/mp, negociabil. Telefon 275905, 0747.060.872. (43533)

CUMPĂRĂRI DIVERSE

Cumpăr colți de mistreț. Informații telefon 0743.983.323. (42932)

Cumpăr mărci germane, lire italiene, șilingi. Telefon 240990; 0721.512.555. (43036)

Cumpăr fier vechi și acumulatoare, calorifere fontă, pene vechi. Telefon 0741.435.116, 214581. (43126)

Cumpăr pene vechi și noi. Preț foarte bun. Telefon 0741.689.068. (43144)

Cumpăr colț de porc mistreț, preț foarte bun. Telefon 0741.689.068. (43144)

Cumpăr grâu 2000 lei/kg, minim 25 tone. Telefon 0720.532.092. (Sântana, 348)

Cumpăr pene gâscă, colț de porc mistreț. Telefon 210480, 0742.299.805. (43268)

Cumpăr butelie aragaz 600.000, mașină spălat Albalux 600.000. Telefon 277282. (43075)

Cumpăr cărți, ziare, reviste, farfurii ornamentale de dinainte de 1940. Telefon 338427. (36404)

LOCURI DE MUNCĂ

Cabinet medic de familie angajează asistentă medicală. Telefon 0744.474.001.()

SC angajează VULCANIZATOR sau MECANIC AUTO. Telefon 265058, 0722.562.096. (43507)

AGENȚIE IMOBILIARĂ angajează AGENȚI IMOBILIARI. Telefon 0727.836.953, 0723.599.169. (43046)

FAMILIE SERIOASĂ din București angajează FEMEIE INTERNĂ pregătită pentru ÎNGRIJIRE COPIL și BUCĂTĂRIE, maxim 40 ani, cunoscătoare de limba germană. Asigurăm condiții, cazare deosebită și retribuție atractivă. Telefon 0744.572.694. (f.3713137)

SOCIETATE COMERCIALĂ, cu sediul în UTVINIȘ, angajează MECANIC cu experiență pentru motoare diesel și alte reparații. Trimiteți CV la telefon/fax 0788.694.810, 0257/217164. (43070)

Angajăm urgent 2 VÂNZĂTOARE în MAGAZIN. Informații telefon 0744.625.459. (43174)

DIVINO CAFÉ angajează BARMANI și OSPĂTARE cu sau fără experiență. Număr telefon 0723.763.673. (43250)

VDS BALCAN TRADE angajează OPERATOARE ASAMBLARE. Domiciliul stabil în Arad. Telefon 216624. (43239)

CABINET STOMATOLOGIC angajăm ASISTENTĂ MEDICALĂ. Telefon 0257/254982. (43291)

Firma STAER INTERNAȚIONAL angajează în condiții avantajoase MONTATORI MOBILĂ și PERSONAL VÂNZĂRI. Se oferă salariu atractiv + bonusuri. Așteptăm CV-urile pe adresa Magazin STAER ZONA INDUSTRIALĂ lângă SELGROSS sau pe email:titi@staer.ro. (43303)

SC CPI SECURITY angajează PERSONAL PAZĂ, BĂRBAȚI și FEMEI, pentru obiective comerciale. Se oferă salariu + bonuri. Telefon 0747.225.901 între orele 10,00 - 17,00 luni - vineri. (43313)

Angajez VÂNZĂTOARE magazin „TUNING" (ultracentral), și BARMANĂ și VULCANIZATOR sau TINERI ÎN VEDEREA FORMĂRII CA VULCANIZATOR AUTO, strada Andrei Șaguna, 0721.022.466. (43578)

Firmă ROMÂNO-AUSTRIACĂ angajează PERSONAL CALIFICAT pentru BRUTĂRIE BRUTARI - FELIAT - AMBALAT. Informații str. Moților Nr. 10. Telefon 0744.766.904. (43401)

S.C. PAD COMPANY SRL angajează în condiții avantajoase fete pentru FAST FOOD-ul din incinta PRAKTIKER Arad. Relații suplimentare la telefon 0723.314.432 și 0747.277.012 sau la FAST-FOOD-ul din PRAKTIKER ARAD. (43421)

SALON DE ÎNFRUMUSEȚARE angajează MANICHIURISTĂ - PEDICHURISTĂ. Informații la telefon 218253. (42163)

Mitarbeiter/in gesucht, fur unser Call Center, unter deutscher Leitung in Arad - Call Center. Agenten/in; Ihre Chance leistungsgerechte Bezahlung: Vollzeit 160 - 1000 Euro, Halbtags 90-600 euro. Das Alter egal. Ihre Vorrausetzungen; deutsche Sprachkentnisse (in der Schule oder zuhause erlerned). Bei Interesse, einfach anrufen. Telefon 0788.709.228; 0723.947.451. (40088)

SC angajează TEHNICIAN (INGINER) MECANICĂ FINĂ la fabricarea bijuteriilor cu utilaje automatizate. Telefon 0744.809.517. (Uta 1744)

SC DUMAGAS SRL Craiova selecționează CONDUCĂTORI AUTO profesioniști, cu experiență minimum 2 ani, pentru TRANSPORT INTERN și INTERNAȚIONAL de mărfuri (prelate, cisterne alimentare, transportoare, dube frigorifice). Se oferă remunerație corespunzătoare. Relații la telefon 0251-418447. (f 3712778)

SC angajează PERSONAL CURĂȚENIE, eventual experiență. Telefon 021/6372418, 0788.488.824. (43073)

Angajăm ZUGRAVI, FAIANȚORI, TÂMPLARI și ȘOFERI. Telefon 259483, 0745.379.408, 0723.068.257. (43434)

Angajăm ȘOFERI PROFESIONIȘTI pentru TRANSPORT INTERNAȚIONAL de MARFĂ, minim 3 ani vechime. Telefon 0723.503.695, 0747.777.991, 273119. (43433)

FIRMĂ DE ÎNCĂLȚĂMINTE, angajează MAISTRU LINIE CUSUT. Telefon 254165, 0745.650.099. (43383)

SALĂ DE JOCURI, angajăm PERSONAL pentru postul de OPERATOR JOCURI. Telefon 0722.766.458. (43428)

SC „LA DAN CHEBELEU" SRL angajează VÂNZĂTOARE. Telefon 0722.721.469. (43443)

S.C. RESCO SA angajează AGENT COMERCIAL cu experiență (posibil domiciliul PECICA-NĂDLAC). Informații telefon 281312, Viderok Marta. (Ag. UTA, 1753)

Angajez VÂNZĂTOARE PENTRU CHIOȘC în incintă fabrică la Nădab. Telefon 0745.795.471, 277510, 210828 după ora 9,00. (43479)

Angajez VÂNZĂTOARE pentru MAGAZIN ALIMENTAR. Salar 6.000.000 lei. Telefon 0745.382.168. (43482)

Angajez AUTOMACARAGIST. Informații telefon 0257/338414, 0788.218.271, 0744.788.309. (43530)

COLEGIUL ECONOMIC ARAD organizează CONCURS în data de 12 ianuarie 2006, pentru ocuparea postului de PORTAR. Informații la telefon 281529. (f. 3713208)

Angajăm PERSONAL pentru PAZĂ INTERIOARĂ METRO. Condiții: bărbați 25-40 ani, studii medii, domiciliul în Arad. Telefon 0745.574.580. (43498)

SC TRANSFORMATORUL SRL cu sediul în Arad, str. Faurilor nr. 140 (lângă Mănăstirea din Gai) angajează de urgență PERSONAL pentru ATELIERUL DE MECANICĂ FINĂ și ELECTRONICĂ. (43500)

SOCIETATE PROFESIONALĂ DE LICHIDĂRI JUDICIARE, angajează CONSILIER JURIDIC, absolvent cu licență 2005. Cei interesați pot trimite CV-ul pe fax 0257/270121. (43513)

SC angajează OPERATOR SERVICE AUTOMATE BĂUTURI CALDE. Relații la telefon 0723.634.422. (43532)

COMECIM TRANSYLVANIE angajează secretară, cunoștințe avansate limba franceză-engleză. CV-urile la fax 216908. Informații la 216745. (43544)

AUTO SPRINT recrutează reprezentat vânzari. Cerințe: studii superioare, permis categoria B. Infoemații 0788.824.000. (43557)

SC angajează CONFECȚIONERE CU EXPERIENȚĂ. Telefon 0257/281114. (43555)

Angajez BĂIAT AJUTOR REBOBINAT MOTOARE ELECTRICE, condiții deosebite. Telefon 244696. (UTA 1758)

PRESTĂRI SERVICII

REPAR FRIGIDERE, CONGELATOARE LA DOMICILIUL CLIENTULUI, garanție 1 an. Telefon 258293, 0745.517.534, 0357.402.717. (43534)

„ANA-FRIG" repară: FRIGIDERE, CONGELATOARE la domiciliu. Garanție 1 an. Telefon 210420; 0745.967.198. (43489)

Repar MAȘINI SPĂLAT-AUTOMATE la domiciliul clientului. Telefon 241355. (43409)

AUTOMATIC SERVICE repară MAȘINI SPĂLAT, 1 an garanție. Telefon 259146, 0744.241.398. (43135)

CURSURI MASAJ,
REFLEXOTERAPIE,
DIPLOME STAT,
3.000.000 lei.
Telefon 250220,
0724.442.686.
(40424)

FIRMĂ ROMÂNO-GERMANĂ repară MAȘINI SPĂLAT AUTOMATE, FRIGIDERE, toate tipurile. Telefon 274575, 0740.098.008. (38869)

REPAR MAȘINI SPĂLAT AUTOMATE domiciliul clientului, garanție 1 an. Telefon 274600. (43064)

SILDOR PROD

vânzări, montaj, reparații: VITRINE, CAMERE FRIGORIFICE și AER CONDIȚIONAT. Telefon service: 0257-349121, sediu: 0257-270622. (c.)

Moș Crăciun ADUCE PERMISE la ȘCOALA ȘOFERI CARMEN A,B,C,D,E. TELEFON 255445, 0723.397.404. (42869)

OFERTĂ DE MOȘ! ȘCOALA ȘOFERI ONCIU efectuează la numai 450 RON, 30 ORE CONDUCERE. GARANTĂM REUȘITA prin pregătire. Informațiii strada Unirii, nr. 1, telefon 282440, 0722.566.405. (42097)

VÂND și MONTEZ DIGI-TV, Ineu, Arad, Pecica. Telefon 0257/513390, 0742.213.207. (43127)

REPARAȚII FRIGIDERE, CONGELATOARE, domiciliu, garanție 12 luni. Telefon 242670, 0740.081.123. (41995)

Reparăm TELEVIZOARE la domiciliul CLIENTULUI. Telefon 0743.706.080, 0720.090.600. OPERATIVITATE, PROFESIONALISM. (42121)

REPARĂM, TAPIȚĂM CANAPELE, COLȚARE, ROLETE, domiciliul clientului. Telefon 219514; 0724.208.683. (43404)

GRESIE, FAIANȚĂ, RIGIPS, GLET, LAVABIL, INSTALAȚII SANITARE, ELECTRICE. Telefon 0722.393.958. (43411)

DANYFLOR SRL servicii complete de CURĂȚENIE. Relații telefon 0723.645.086; 0724.074.422. (43455)

SC VULCAN VEST SA, organizează cursuri de CALIFICARE și AUTORIZARE ISCIR în meseriile AUTOMACARAGIU, FOCHIST, SUDOR, STIVUITORIST. Informații telefon 0257/242551; 0720.024.043. (43471)

DIVERSE

OFER VALUTĂ, AVANTAJOS, DIRECT 6 LUNI - 1 AN! Telefon 0726.842.692; 0257/279512. (42027)

Resturantul „ROBERTO" organizează ieftin: NUNȚI, BOTEZURI, MESE FESTIVE. Telefon 0722.348.103. (Ag. UTA, 1747)

S.C. ADY&LUCK IMPEX SRL, producător și distribuitor de hăinuțe tricotate manual pentru copii (mărimile 0-6 ani); pentru câini (diverse mărimi). Relații 278060. (43063)

RESTAURANT DE LUX organizează REVELION pentru 40-50 persoane. Telefon 0788.773.050; 0720.847.686. (43160)

Restaurantul MANHATTAN vă oferă posibilitatea de a COMANDA pentru acasă diferite PREPARATE SPECIFICE SĂRBĂTORILOR. Telefon 0257/284688; 0720.847.686. (43160)

Restaurantul MANHATTAN vă oferă posibilitatea de a SĂRBĂTORI EVENIMENTE SPECIALE din viața dumneavoastră într-o ambianță deosebit de plăcută și o servire impecabilă. Rezervări 0720.847.686; 0257/284688. (43160)

COMUNICAT. Pensionarii M.A.I. care solicită BILETE DE TRATAMENT - ODIHNĂ pe 2006, se vor prezenta miercuri, 21 decembrie la sediul Asociației. COMITETUL. (43464)

EMIGRARE ÎN CANADA, reprezentantul firmei CD & ASSOCIATES din Toronto vine în România. Detalii prin e-mail canadaemig@yahoo.com. (43484)

TURISM

DOUBLE T TRANSPORT PERSOANE autocare 4 stele cu prețuri începând de la 17 și 19 decembrie 2005: GERMANIA 30 Euro, SPANIA 110 Euro dus-întors, ELVEȚIA 90 Euro, AUSTRIA 43 Euro, ITALIA 100 Euro. Informații lângă BISERICA ROȘIE. Telefon 0257/250230 și 0745.475.750. (43013)

HOTEL PARC MONEASA vă oferă servicii de REVELION cu cazare la HOTEL CODRU MOMA, 30 decembrie - 2 ianuarie 2006, la prețul de 490 RON. (c.p. 1121)

SCHIMBURI

Schimb (vând) apartament 4 camere, ultracentral, cu casă mică + diferență. Informații telefon 0723.660.599. (43375)

ÎNCHIRIERI

Închiriem SALON pentru Revelion, 30-40 persoane, Moneasa. Telefon 313039, 0744.579.683. (43321)

Închiriez SPAȚIU COMERCIAL, super amenajat, 160 mp, cu posibilitatea de a fi împărțit în două. Telefon 0722.227.450. (42253)

Închiriez 40 mp, strada Unirii, parter, 12.000.000 lei. Telefon 0727.860.288. (42867)

Închiriez apartamente 1-2-3-4 camere, 100-200-350 Euro. Telefon 0747.982.469. (41769)

Ofer SPAȚIU COMERCIAL, amenajat, ultracentral, pentru închiriat, 128 mp. Telefon 0722.344.810. (43118)

ÎNCHIRIEZ SPAȚIU ÎN HALE, pretabil pentru PRODUCȚIE/DEPOZIT, în suprafețe de 500, 1000, 2000 ... 8000 mp, în Calea Zimandului (fosta Avicola) vis-a-vis de METRO. Telefon 0744.857.372; 0745.040.177. (43147)

Închiriez apartament 1, 2, 3, 4 camere, 100 - 200 - 350 Euro. Telefon 0727.982.469. (43204)

Închiriez spațiu comercial ultracentral, Piața Avram Iancu, nr. 14, 90 mp, utilitățiі, super amenajat, ideal agenție bancară, agenția asigurări, reperezentanță firmă, farmacie. Telefon 0744.621.964. (43240)

Închiriez spațiu comercial ultracentral, 70 mp, superamenajat, Eminescu 12. Telefon 0722.344.705. (42823)

Închiriez apartament 2 camere, strada Praporgescu, telefon 0723.319.274. (43218)

Închiriez apartament 3 camere, ultracentral, mobilat complet, și apartament 4 camere, mobilat, zona A. Vlaicu. Informații la telefon 0722.274.825. (43293)

Închiriez SPAȚIU COMERCIAL 86 mp, str. Eminescu, modern amenajat. Telefon 0744.784.910. (43294)

Închiriez în casă, 2 spații x 60 mp, zona Boul Roșu. Telefon 0720.223.270, 281124. (43163)

(Continuare în pag. 21) ☛

inco ®
engeneering consulting

tel. 0257 / 265 182 0357 / 410 353
0256 / 221 211 0256 / 490 153
mobil 0788 392 043

NUMAI PRIN INCO BENEFICIAȚI DE

OFERTA SPECIALÃ DE SÃRBÃTORI
ÎN PERIOADA 1 - 30 DECEMBRIE 2005!

25% REDUCERE LA ORICE PROGRAM CIEL

GRATUIT: INSTALARE ȘI INIȚIERE PERSONAL

25% REDUCERE LA ORICE ABONAMENT CIEL

CIEL! Soluția de referință

35% REDUCERE LA ORICE PROGRAM CIEL CUMPÃRAT ÎMPREUNÃ CU CONTRACT DE ABONAMENT PE ANUL 2006

(6789631)

S.C. Maxstile SRL

PRODUCĂTOR DE MOBILIER TAPIȚAT
Societate fondată cu capital privat vest european

ANGAJEAZĂ

- **croitori, tapițeri**
- **confecționere (cusătoare)**
- **muncitori necalificați**

CERINȚE:
- experiență în domeniu (pentru persoanele calificate)
- meticulozitate
- seriozitate

SE OFERĂ:
- salariu motivant
- tichete de masă
- decontarea abonamentelor pentru mijlocul de transport
- posibilitatea de a lucra într-o firmă de prestigiu

Informații suplimentare se pot obține la telefon 0257/278.702 int. 106, sau la sediul societății noastre din str. Nicolaus Lenau nr. 11 Arad.

(com./11.2005)

Champignon

Societatea noastră din Arad specializată în producerea ciupercilor champignon

CAUTĂ NOI MEMBRI
pentru a se alătura echipei sale:

- **femeie pentru culegerea ciupercilor**
- **muncitori necalificați**

INFORMAȚII la sediul firmei
Calea Bodrogului
după Aeroport sau la telefon
0729.009.109

Teamwork, Competition & Technology

BOS

BOS Automotive Products Romania S.C.S. Arad

BOS is an international company with locations and production facilities in Europe, North America and Asia. BOS designs, manufactures and sells systems for the car interior to all known car manufacturers and system integrators. In decades of competence development and continuous innovation strategy BOS has become the leader in this market segment. For our company BOS Automotive Products Romania S.C.S. with the new site located in the FREE TRADE ZONE AIRPORT ARAD we are looking for:

Manufacturing Engineer

Your responsibilities are:
- Implementation of the processes and new developed products;
- Improvement of the production in order to obtain an optimum material flow;
- Continuous developement and improvement of the production equipment;
- Conceiving the lay-out and the production flow;
- Issuing the working instructions.

Your profile:
- Technical University Degree;
- Good knowledge of English (German is an advantage);
- Minimum one year experience within a manufacturing environment, ideally in automotive field;
- Analitical thinking and ability to synthesize;
- Team working skills.

Cashier

Your responsibilities are:
- Preparing of the daily cashbook;
- Preparing of the payment orders;
- Maintaing the relation with the banks.

Your profile:
- Economics university degree;
- Good knowledge of English (German is an advantage);
- Experience in a similar position is an advantage.

These positions offer excellent career developing opportunities to gain multinational experience in the automotive business. The conditions are very competitive and flexible to attract the best candidates. Are you interested in taking the challenge and are you ready to create the future together with a successful international group? Then we should get in contact! For confidential interview please send your CV and motivation letter to BOS Automotive Products Romania S.C.S., O.P. 3, C.P. 111, 310059 Arad, by fax at number: 0257-307308 or by e-mail: mlucea@bos-ro.com . For more information you can call Mioara Lucea at telephone number: 0257-307209. We look forward to hearing from you.
Only the selected candidates will be contacted.

focused on customer
- driven by innovations

www.bos.de

(com./12.2005)

---

rds rcs
communications

COMUNICAT DE PRESĂ

Digi TV la aniversare!

120.000 de abonați Digi TV după un an de la lansare

La aniversarea unui an de la lansarea comercială a primului serviciu de televiziune digitală prin satelit (în sistem DTH) din România, **Digi TV** se bucură din plin de cea mai mare popularitate pe piața locală. Lansat în decembrie 2004, serviciul **Digi TV** și-a propus și a reușit totodată, să aducă televiziunea digitală acolo unde nu a mai ajuns niciodată: în casele telespectatorilor români din orice colt al țării! Această premieră în domeniul distribuției programelor TV a constituit în același timp, primul pas tehnologic către o calitate mai bună, interactivitate și accesibilitate maximă, indiferent de limitările geografice sau tehnice.

Intrând pe o piață nouă, cu o ofertă de 32 de canale tv pentru început, distribuite în două pachete de programe (Bază și Extra), serviciul **Digi TV** a continuat să crească și să se dezvolte mereu în beneficiul abonaților, întâlnind o receptivitate deosebită din partea acestora. În numai un an de zile, numărul programelor recepționate s-a dublat, în prezent grila **Digi TV** cuprinde **60 de canale tv,** iar pachetele de programe s-au diversificat, oferind abonaților posibilitatea de a alege dintr-o varietate de **8 pachete** cu conținut de interes general sau dedicat.

60 de canale tv, pachet radio (principalele posturi naționale) oferit gratuit tuturor abonaților, programe în sistem Pay TV - HBO, Cinemax, MaxPack și Telesport -, precum și multe alte servicii suplimentare de televiziune digitală sunt doar câteva dintre beneficiile de care se bucură în prezent peste 120.000 de abonați Digi TV și, conform estimărilor noastre, peste 130.000, până la sfârșitul anului. O dată cu evoluția pozitivă a serviciului și cu dorința de a veni în întâmpinarea nevoilor și preferințelor abonaților, Digi TV oferă de acum înainte **abonamentul pentru Pachetul Bază, 1 an gratuit**, pentru cei care achiziționează kitul decodor (fie integral, fie in rate).

Compania RCS & RDS anunță de asemenea introducerea unor **noi programe tv,** ce vor fi incluse în pachetele Bază și Extra1: **Antena 2, Antena 4, Travel (pachetul Bază)** și **Viasat TV 1000 (pachetul Extra 1)** vor putea fi vizionate în curând în grila de programe.

(c.344/2004)

CONNEX vodafone
CLUB BRAVO
Lucrăm pentru Moș Crăciun!
De aceea, îți facem cadou:
1000 telefoane Sharp Ferrari
50% reducere la abonament un an întreg
6 luni Tarif Unic*
Până la 50% reducere la telefoane
20 de minute naționale lunar, pe viață*
SAGEM My-x1 Trio
5 $
NOKIA 1100
10 $
NOKIA 1101
12 $
PHILIPS 160
12 $
SAMSUNG X480
78 $
SAMSUNG X640
109 $
AVEM OFERTA POTRIVITA PENTRU TINE

www.clubbravo.ro

Detalii despre oferta completa de telefoane și de servicii găsiți la dealerii Connex Vodafone.

[illegible]

ARAD - strada Lucian Blaga nr.2, magazin Aradul parter, telefon 0357 405 561
CHISINEU CRIS - strada Infratirii nr.71, telefon 0257 351 767

(C.A.1309/2005)

☛ (Urmare din pag. 19)

Închiriez casă pe strada Constantin Brâncoveanu (fosta Scărișoarei) pe șoseaua principală, pentru firmă pe termen lung. Telefon 0722.175.442. (43319)

Închiriez SPAȚIU COMERCIAL 40 mp, str. Eminescu. Telefon 0727.755.012. (43294)

Închiriez apartament 4 camere, zona Polivalentă. Telefon 0744.604.133. (43377)

Închiriez apartament 2 camere, tot confortul, termotecă, zona Intim, parter înalt, firmă, birouri, studenți. Telefon 251885, 0722.253.236. (43408)

Închiriez apartament 2 camere. Telefon 287518. (43361)

Primesc fată în gazdă, zona Podgoria. Telefon 0743.028.786. (43051)

Închiriez (ofer) AUTOMACARALE HYDROM 16 tone. Telefon 0744.523.701 sau 0788.201.223. (41597)

Închiriez garsonieră confort 3, semimobilată, strada Patriei, etaj 3, 70 Eu lunar anticipat, garanție 100 Eu. Informații telefon 0722.717.392, între orele 8-17. (43253)

Închiriez apartament 3 camere, 100 mp, mobilat, zona Alfa, 200 Euro. Telefon 0722.985.846 sau 0721.350.240. (43088)

Închiriez HALĂ INDUSTRIALĂ, 800 mp, BIROURI, GARAJ, amenajate, curent trifazic, aer condiționat, zona ALFA, 2.400 Euro. Telefon 0721.350.240, 0722.985.846, 0257/277929, fax 216533. (43088)

Închiriez HALĂ INDUSTRIALĂ, 330 mp, amenajată, curent trifazic, aer condiționat, zona ALFA, 1.000 Euro. Telefon 0721.350.240, 0722.985.846, 0257/277929, fax 0257/216533. (43088)

Închiriez HALĂ INDUSTRIALĂ, 230 mp, amenajată, curent trifazic, aer condiționat, zona ALFA, 700 Euro. Telefon 0257/277929, fax 0257/216533, 0721.350.240 sau 0722.985.846. (43088)

Caut să închiriez apartament 1 - 2 camere, termen lung, mobilat. Telefon 255733, 0741.150.158. (41169)

Ofer spre închiriere apartament 3 camere, complet mobilat, condiții bune. Telefon 0741.150.158, 0741.150.166. (41169)

Închiriez apartament două camere, cartier Alfa, renovat, nou, tot termopan. Telefon 0744.861.326. (43152)

Primesc în gazdă o fată sau o femeie fără obligație. Telefon 0740.538.368. (43259)

Închiriez apartament 2 camere, zona Banu Mărăcine. Informații telefon 256767, 0724.785.335. (43157)

Primesc tineri căsătoriți în gazdă, zona UTA. Telefon 245443; 0357/416982. (Ag. UTA, 1752)

Închiriez apartament 2 camere, zona Podgoria. Telefon 284953 sau 276180. (43396)

Închiriez apartament 2 camere, ultracentral, dotat ultramodern, merită văzut. Telefon 0745.926.772. (43366)

Dau în chirie apartament cu o cameră. Telefon 278101, după ora 17. (43458)

Închiriez apartament 1 cameră, mobilat, Micălaca, zona Orizont. Telefon 0742.251.729. (43476)

Închiriez apartament, nemobilat, Milea, Tudor Vladimirescu (2-3 camere). Telefon 0744.589.950. (43488)

Închiriez apartament trei camere, mobilat, zugrăvit, contorizat, 2 băi, termen lung. Telefon 338124. (43504)

Primesc în familie elevă - studentă. Telefon 261839. (43276)

Primesc în gazdă, o fată, ofer apartament la 80 Euro. Telefon 226051 seara. (43543)

Închiriez casă mare, singur în curte, (demisol, parter, mansardă) adresa: Calea Romanilor, lângă stația Traian, pentru firme (sediu firmă, asigurări Bănci, cabinete, clinică). Telefon 0745.528.902, 0740.050.551. (43548)

Dau în chirie apartament 2 camere, drăguț amenajat, ultracentral, telefon 0746.509.808, 0722.417.988. (43576)

Închiriez apartament 3 camere, mobilat și utilat, preț 250 Eu/lună.Informații 0257/273948, 0788.592.983. (UTA 1757)

PIERDERI

Pierdut Carnet de Economii, Banc Post, Seria 01176102. Îl declar nul. (43475)

Pierdut carnet student eliberat de Universitatea „Aurel Vlaicu“ Arad - Facultatea de Științe Economice, pe numele Oarcea Florica-Cornelia. Îl declar nul. (43493)

Pierdut carnet student eliberat de Universitatea „Aurel Vlaicu“, pe numele Mermetea Emanuel-Cristian. Îl declar nul. (43559)

✝ DECESE ✝

Anunțurile de deces se publică gratuit !

Cu adâncă durere în suflet anunțăm moartea celui care a fost

STANCA DINCĂ.

Familia îndoliată. Relații privind înmormântarea la telefon 286429.

Cu adâncă durere în suflet anunțăm decesul scumpei noastre mame, bunici, soacre

ANA MĂGURAN

în vârstă de 83 ani.

Înmormântarea va avea loc sâmbătă, ora 13, de la Capela Cimitirului Eternitatea. Dumnezeu s-o odihnească în pace! Familiile îndoliate SECULICI, FALCĂ, VASILE, COCHRAN, MECEA și PERVA.

Cu nemărginită durere în suflet anunțăm încetarea din viață a celui care a fost soț, tată, bunic, socru

NASCHAUER TIBI.

Înmormântarea va avea loc azi, 16 decembrie 2005 la orele 10,30 la Cimitirul Vechi Evreiesc. Familia îndoliată.

Cu nemărginită durere, dar cu speranța revederii în veșnicii, anunțăm decesul iubitei noastre mamă, soacră, bunică și străbunică

HARAP FLORICA

în vârstă de 91 ani. Înmormântarea va avea loc sâmbătă, 17 decembrie 2005, ora 12,00 în satul Andrei-Șaguna, la Biserica Creștină Baptistă Veche. Familia HARAP DIDU.

Cu adâncă durere în suflet anunțăm că a plecat pe drumul spre veșnicie după o lungă și grea suferință

profesoara

EUGENIA DRAGOMIR.

Rugăm pe bunul Dumnezeu să-i dea odihnă veșnică. Îndoliate familiile DRAGOMIR și POPESCU. Înmormântarea va fi anunțată ulterior.

Familia îndurerată anunță decesul prematur al celei ce a fost

ing. GACICHEVICI OLGA.

Înmormântarea va avea loc azi, 16 decembrie 2005, ora 13 la Cimitirul Eternitatea.

Cu adâncă durere anunțăm încetarea din viață a iubitei noastre mamă, soacră și bunică

PAPP ELISABETA

în vârstă de 84 ani. Înmormântarea va avea loc azi, 16 decembrie 2005, orele 14 la Cimitirul Pomenirea. Familia îndoliată.

Cu adâncă durere anunțăm încetarea din viață a iubitei noastre mamă

HUȚ DORINA

în vârstă de 52 ani.

Înmormântarea va avea loc azi, 16 decembrie 2005, orele 14 de la domiciliul din Micălaca, str. Ciobanului Nr. 1. Familia HUȚ ADRIAN, SIMONA, ADIȘOR, ROXANA și HUȚ ILIE, GEANINA și SABRINA.

Cu adâncă durere în suflet, anunțăm încetarea din viață, în urma unui tragic accident, a iubitului nostru soț, frate, tată și socru

CUC GHEORGHE,

în vârstă de 51 ani.

Înmormântarea va avea loc sâmbăta 17 decembrie, ora 13, de la domicliu.

Cu adâncă durere anunțăm încetarea din viață a celui ce a fost soț, tată, bunic

FRĂȚILĂ VICTOR.

Înmormnântarea va avea loc în Cimitirul Pomenirea, azi 16 decembrie, orele 15. Familia îndoliată.

✝ CONDOLEANȚE ✝

Sincere regrete și un pios omagiu la trecerea în neființă a celei care a fost

CICIREAN AURELIA.

Familia DORGOȘAN și DUBEȘTEAN.

Colegii și studenții din FACULTATEA DE INGINERIE ALIMENTARĂ, TURISM ȘI PROTECȚIA MEDIULUI, UNIVERSITATEA „AUREL VLAICU” ARAD, sunt alături de domnul conf. dr. chim. DINCĂ NICOLAE, decanul facultății, în greaua suferință pricinuită de decesul tatălui drag și transmit calde și sincere condoleanțe.

Suntem alături de domnul conf. dr. chim. NICOLAE DINCĂ, decan al Facultății de Inginerie Alimentară, Turism și Protecția Mediului Universitatea Aurel Vlaicu Arad, în greaua pierdere pricinuită de decesul tatălui. Sincere condoleanțe CLAUDIA CANCIU și MIHAI BOȚAN.

Suntem alături de colegul nostru conf. dr. ing. NICOLAE DINCĂ, decan al Facultății de Inginerie Alimentară, Turism și Protecția Mediului în momentele dificile ale pierderii dragului său tată. Sincere condoleanțe din partea întregului colectiv, studenți și cadre didactice din Universitatea „Aurel Vlaicu”. Rector prof. univ. dr. LIZICA MIHUȚ. (43490)

Mulțumim tuturor rudelor, prietenilor și cunoștințelor care prin prezență, flori și cuvinte de mângâiere, au fost alături de noi la despărțirea de mama, soacra și bunica noastră

JUCHEL CATIȚA.

În mod special mulțumim vecinilor din Blocul X.16 Arad. Familia JUCHEL. (43499)

Mulțumim tuturor celor care l-au condus pe ultimul drum pe cel care a fost tată, bunic și străbunic

BABEC ILARION

de 98 ani.

Dumnezeu să-l odihnească în pace. Familiile BABEC, TIBORI și YOUNG. (43505)

Cu durere în suflet o conduc pe ultimul drum pe cea care mi-a fost soție

HUȚ DORINA.

Soțul ION. (43540)

Cu durere în suflet îmi iau un ultimul rămas bun de la draga mea soră

HUȚ DORINA

(născută CĂSAP).

Fratele IONEL cu familia. (43521)

Suntem alături de prietenii noștri, familia HUȚ ADRIAN și familia HUȚ ILIE la durerea pricinuită de decesul mamei dragi. Familia MARTIN. (43520)

Împărtășim marea durere a cuscrei BERTA, norei ILDIKO și nepotului RADU pricinuită de trecerea în eternitate a iubitului lor soț, tată și bunic

VAIDA PAVEL.

Dumnezeu să-l odihnească în pace. Familia NICODIM. (43527)

Familia HORGA din ARCHIȘ mulțumește tuturor celor care au fost alături de noi conducându-l pe ultimul drum pe unicul nostru fiu de 25 ani

CRISTI FLORIN HORGA.

Dumnezeu să-l odihnească! (43542)

Suntem alături de ADI și LIVIA în greaua încercare la trecerea în neființă a tatălui drag,

CUC GHEORGHE.

Sincere condoleanțe din partea familiei SUCIU. (43551)

Suntem alături de colegul nostru ADI la greaua încercare pricinuită de decesul tatălui drag,

CUC GHEORGHE

și transmitem condoleanțe familiei îndoliate. Colectivul P.T.F. TURNU. (43551)

Personalul SC ROMTRANS SA agenția Arad este alături de colega ILDI NICODIM, în momentele grele pricinuite de decesul tatălui

PAVEL VAIDA,

și transmite sincere condoleanțe. (43560)

Un ultim omagiu celui care a fost un bun prieten

NASCHAUER TIBERIU (TIBI).

Cele mai sincere condoleanțe și întreaga noastră compasiune familiei îndoliate. Familiile IANIK și BARNA. (43562)

Colectivul SC „BA-MI” EXCHANGE SRL Arad este alături de NASCHAUER ROBERT, în greaua încercare pricinuită de decesul tatălui său. Sincere condoleanțe. (43563)

Sincere condoleanțe domnului decan al FACULTĂȚII DE INGINERIE ALIMENTARĂ Conf. dr. DINCĂ NICOLAE, în aceste momente grele, când se desparte de tatăl drag, din partea colegului Conf. dr. ing. BUJOR PANCAN. (43567)

Sincere condoleanțe familei IOANĂȘ, la pierderea bunicii

PERSIDA HAN.

Din partea familei KISS. Dumnezeu s-o ierte. (43574)

Suntem alături de prietenii noștri ROBERT și EMY, în marea durere pricinuită de moartea tatălui

NASCHAUER TIBERIU,

și le transmitem sincere condoleanțe. Familia PĂFUCAN. (43575)

Suntem alături de prietenul nostru prof. univ. dr. NICU DINCĂ, la pierderea tatălui drag. Dumnezeu să-l ierte. GHIȚĂ și ICA GHERMAN. (43580)

Suntem alături de cumnatul nostru CUC ADRIAN, în marea durere pricinuită de moartea fulgerătoare a tatălui său

CUC GHEORGHE,

și îi transmitem sincere condoleanțe. Familia DEMA FLORIN și CORNELIA. (43581)

Regretăm profund trecerea în neființă a celui ce a fost

CUC GHEORGHE,

si-i transmitem sincere condoleanțe. Cuscrii din Șimand. (43581)

✝ COMEMORĂRI ✝

Se împlinesc 6 luni de când a trecut la cele veșnice mult iubitul nostru fiu, frate, cumnat și unchi

BULZAN VIOREL.

Rugăm pe bunul Dumnezeu să vegheze somnul tău. Vom plânge mereu: mama PETRA, tata AUREL, sora VICTORIA, cumnatul GHEORGHE, nepoata SIMONA cu soțul TAVI.

Cu mare durere în suflet anunțăm că se împlinește 1 an de la trecerea la cele veșnice a celor care au fost mame și bunici

preoteasa

LUCREȚIA TUDOR

și

VETURIA GOLEA.

Slujba de pomenire va avea loc sâmbătă, 17 decembrie 2005, ora 12, la Catedrala Ortodoxă Veche. Familia îndoliată. (43048)

Au trecut 6 săptămâni triste de la despărțirea de scumpa noastră

AURELIA POPA

născută în MĂDERAT.

„Plecat-am de pe acest pământ,/În 3 noiembrie 2005, plângând/ Lăsând o mamă îndurerată/ De nimeni în lume mângâiată/ Lăsând un soț iubit,/Prea devreme părăsit./ Așa a vrut Domnul Sfânt/ De la 55 de ani să stau în mormânt.” Te plângem toată viața, MAMA și SOȚUL. Slujba de pomenire va avea loc duminică, la Catedrala Veche. (43154)

Pios omagiu, lacrimi și dor la șase luni de la trecerea la cele veșnice a iubitului nostru soț, tată, bunic, socru și cumnat,

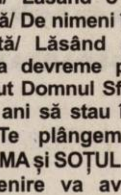

TEODOR CABA,

om de aleasă omenie și bunătate. Veșnica lui pomenire. Slujba de pomenire duminică, 18 decembrie, ora 12, la Biserica Ortodoxă Gai. Familia. (43159)

Astăzi se împlinesc 10 ani de lacrimi și durere de când scumpa și iubita noastră soție, mamă soacră și bunică

BERARIU MARGARETA

a plecat dintre noi la cele veșnice. Te plâng soțul, copiii, nora și nepoțica DAIANA, familiile BERARIU GHEORGHE și EMIL. (Ag. UTA, 1755)

Se împlinește un an de când a plecat dintre noi scumpa mea soție

FOLTEA IRINA.

Chipul ei blând și milos nea lăsat o durere în suflet. Cât vom trăi te vom plânge neîncetat. Dumnezeu să te odihnească în pace! Parastasul va avea loc duminică, 18 decembrie, ora 11.30, la Biserica Ortodoxă din Aradul Nou. Soțul DAMIAN, fiul LIVIU și nepoții ROXANA, ȘTEFANIA, PAUL, RĂZVAN, OLIVIA și AMALIA. (43171)

14 ani de lacrimi și dor după chipul blând, ocrotitor al celui mai iubit tătic, soț, care pe noi de tânăr ne-a părăsit,

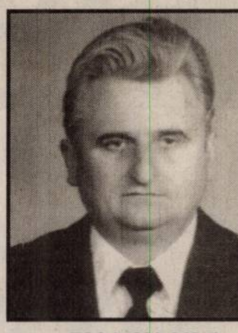

FICA VASILE (NICU).

Doamne cât am încercat/ De la moarte să te scap/ Să te salvez dar n-am putut./ Greu ți-a fost dar nu poți spune/ De sărbători să te duci din astă lume/ Căci tu tare ai fi dorit/ Printre noi să fi trăit. Dumnezeu să-l odihnească în pace! Te vom plânge mereu soția IVANCA, fiul DĂNUȚ, nora OTILIA și ceilalți din familie. (43279)

S-au scurs 3 ani de când cel care a fost soțul, tatăl, socrul și bunicul nostru

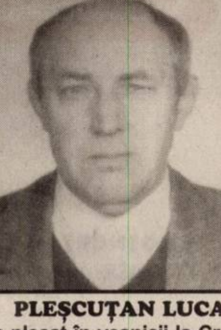

PLEȘCUȚAN LUCA

a plecat în veșnicii la Creatorul și Mântuitorul nostru. Vom păstra amintirea ta în inimile noastre și așteptăm ziua revederii pe plaiurile Cerului. Soția SEMIDIA și familiile VIȚELARI și RĂDUȚIU. (43355)

Astăzi se împlinesc 6 luni de când ne-a părăsit pentru totdeauna bunul nostru tată, socru și bunic,

PECICAN PETRU,

din SÂMBĂTENI.

„La cruce la tine, tată/ Eu mereu mă duc/ Să-ți aprind o lumânare/ Căci te-am iubit mult.” Dumnezeu să te odihnească în pace! Copiii FELICIA și COSTICĂ și nepoatele ADINA și SIMINA din Germania. (Ag. Lipova, 478)

Tristă și neuitată va rămâne ziua de 15 decembrie, când se împlinesc doi ani de când nea părăsit cel care a fost soț, tată și bunic,

VLĂDUȚ SIMION,

lăsând în urmă casa goală, lacrimi și suspine. Dumnezeu să-ți dea odihnă veșnică! Familia VLĂDUȚ. (43410)

(Continuare în pag. 23) ☛

SOCIETATE COMERCIALĂ
DIN DOMENIUL FARMACEUTIC
lider în distribuția de medicamente la nivel național

ANGAJEAZĂ

reprezentant de vânzari
PENTRU JUDEȚUL ARAD

CERINȚE:
- *studii medii sau superioare de specialitate*
- *experiena în domeniu constituie avantaj*
- *domiciliul stabil în Arad*
- *permis de conducere, categ. B*

Informații suplimentare la tel. 0256 / 293.968

C.V.-urile se trimit prin fax la 0256 / 294 052 sau 0269 / 214 459.

(6789638)

Restaurant IRIS
ARAD,
Str. Căpitan Ignat nr. 1

Informații telefoane
285.499
0722.519.168

Organizează
Revelion 2006

Într-un ambient intim

Preț
200/RON/pers.

(6787707)

CONNEX vodafone

CG & GC
Soluții Integrate IT&C

Lucrăm pentru Moș Crăciun!
De aceea, îți facem cadou:

1000 telefoane **Sharp Ferrari**

50% reducere la abonament un an intreg

6 luni Tarif Unic*

Până la **50%** reducere la telefoane

20 de minute naționale, lunar, pe viață*

CELE MAI MULTE **MODELE**,
CELE MAI MULTE **CADOURI**,
SI CELE MAI MICI **PREȚURI**!

5 $ NOKIA 1100	9 $ SIEMENS A 57	12 $ NOKIA 1101	24 $ NOKIA 2600
29 $ MOTOROLA V 171	79 $ NOKIA 3220	99 $ SONY ERICSSON K 300i	119 $ NOKIA 6020

LA ALEGERE
CACIULA • FULAR • ACCESORII GSM
TICKET CADOU 35 RON

PROGRAM PRELUNGIT:
Luni-Vineri 9.00-19.00; Sambata si Duminica: 9.00-14.00

B-dul Revolutiei nr. 42, Tel: 0257-250.604: Str. Voluntarilor Nr.2
Tel: 0721 70.72.70, E-mail: cgarad@cg-gc.ro
www.cg-gc.ro 0722.55.77.99 www.gsm4all.ro

RATE ÎN MAGAZIN!

Detalii despre oferta completă de telefoane și servicii găsiți la magazinele CG&GC din toată țara.

Prețurile nu conțin TVA și sunt valabile cu abonament la Connex Vodafone încheiat pe 2 ani. În limita stocului disponibil. Oferta valabilă până la 31 decembrie. Ofertă valabilă pentru persoanele cu domiciliul într-unul din județele: Alba, Arad, Argeș, Bacău, Bihor, Bistrița Năsăud, Botoșani, Brașov, Caraș Severin, Cluj, Covasna, Dolj, Galați, Harghita, Iași, Maramureș, Neamț, Satu Mare, Sălaj, Sibiu, Suceava, Tulcea, Vaslui, Vâlcea. Oferta este supusă unor clauze disponibile în magazine și la agenții de vânzări. Regulamentul promoției "Lucrăm pentru Moș Crăciun" este disponibil pe www.connex.ro.

(COM./12.2005)

Companie franceza, unul dintre furnizorii importanti pentru industria de automobile, caută pentru demararea activitatii de productie din locatia Arad o echipa calificata de:

Operator linie producție

Responsabilitati :
- Deservirea masinilor si utilajelor din productie;
- Participarea la scolarizarile initiale, la transferul de tehnologie, utilaje si materiale;
- Acordarea de asistenta Directorului de Productie cu privire la documentatiile necesare;
- Respectarea instructiunilor de lucru si a procedurilor.

Cerinte:
- Disponibilitate de a lucra in schimburi;
- Certificat ISCIR - moto-stivuitor;
- Experienta de lucru in productie; constituie avantaj experienta in procese de extrudare mase plastice;

Oferta noastra include un pachet salarial atractiv corelat cu rezultatele si obiectivele indeplinite, calificare la locul de munca, un mediu de lucru deschis, conditii bune de munca.

Operator magazie

Responsabilitati :
- Incarcarea si descarcarea in bune conditii a tirurilor;
- Executarea indatoriilor in timpul schimbului;
- Se primeste lista de incarcare si se lipesc etichetele pe containere;
- Sortarea produsului finit in functie de lista de livrare.

Cerinte:
- Respectarea regulilor FI-FO ;
- Inventarierea ambalajelor goale;
- Inventar produse finite;
- Certificat ISCIR - moto-stivuitor;
- Comunicare adecvata in Departamentul Logistica ;
- Experienta de lucru in productie.

Oferta noastra include un pachet salarial atractiv corelat cu rezultatele si obiectivele indeplinite, calificare la locul de munca, un mediu de lucru deschis, conditii bune de munca.

CANDIDATII INTERESATI vor trimite un curriculum vitae la urmatoarea adresa : **Monica Vișa, str. I. C. Brătianu, nr. 20, sc. B, ap. 3** (menționând pe plic pentru ANGAJARE) sau fax **0257 / 227 366,** pana la data de **20.12.2005.**

Numai candidatii selectati vor fi contactati pentru un interviu.

(COM./12.2005)

MASCHIO **GASPARDO**

S.C. MASCHIO GASPARDO ROMÂNIA S.R.L.
lider mondial în producția de mașini și utilaje agricole

ANGAJEAZĂ
pentru fabrica sa din localitatea Chișineu-Criș:

INGINERI MECANICI (DEPARTAMENT PROIECTARE)
Cerinte:
- studii superioare tehnice în domeniul mecanic
- constituie un avantaj cunoașterea programului CATIA V5

INGINER MECANIC (DEPARTAMENT ACHIZIȚII)
Cerinte:
- studii superioare tehnice în domeniul mecanic
- persoană dinamică, cu inițiativă
- constituie un avantaj cunoașterea programului AS400

INGINER MECANIC (DEPARTAMENT PRODUCȚIE)
Cerinte:
- studii superioare tehnice în domeniul mecanic
- operare PC
- cunoașterea unei limbi străine constituie un avantaj

INGINER MECANIC (DEPARTAMENT CALITATE)
Cerinte:
- constituie un avantaj experiența pe un post similar

LĂCĂTUȘ
Cerinte:
-bune cunoștințe de sudură

ELECTRICIAN

Se oferă un pachet salarial atractiv și transport gratuit pentru persoanele din Arad.

Persoanele interesate sunt rugate să trimită un *Curriculum Vitae cu fotografie* și o scrisoare de intenție în care să se specifice postul dorit la nr. de fax 0257-307040 sau pe e-mail la info@maschio.ro sau personal la sediul firmei din localitatea Chișineu-Criș, strada Înfrățirii, F.N.

Pentru mai multe detalii sunați la 0257-307030 de luni până vineri de la 8-17.

(com./12.2005)

Noutăți pe patru roți

Reduceri de până la 600€

Grăbește-te!

În perioada **5-31 decembrie** poți beneficia de reduceri de preț de până la **600€** pentru toate modelele *Cielo* și *Nubira II**

*cu excepția Nubira II Wagon.

Promoțiile Daewoo nu se cumulează.

Dealeri autorizați:
FRANCKMAR s.r.l. Arad, Str. Aurel Vlaicu bl. Z 27 parter tel. 0257 / 251 179 289 600

DAEWOO AUTOMOBILE ROMÂNIA

Telefonul clientului: 0251.544.187
Asistență tehnică rutieră 24h: 0251.596.767; 0725.511.611
www.daewooauto.ro

Cea mai bună garanție oferită de un producător român de autoturisme

(C.1921/2005)

☛ (Urmare din pag. 21)

Aducem un pios omagiu tatălui și bunicului nostru drag,

DAN NICOLAE,
la 3 ani de la plecarea în veșnicie. Odihnească-se în pace! Fiicele LIVIA și MARIANA din USA și FELICIA și VIORICA împreună cu copiii. (43461)

✝ Cu aceeași durere în suflet anunțăm că în data de 17.12.2005 se împlinește un an de când iubita noastră mamă, bunică și soacră,

MELNIȚCHI CATIȚA
nu mai este printre noi. Parastasul de pomenire va avea loc sâmbătă, 17.12.2005, la Catedrala Veche, din Piața Catedralei. Familia GHINEA. (43445)

✝ Ne-a întristat suferința ta, acum ne doare sufletul de dor și jale, la 40 de zile de la despărțirea de dragul nostru

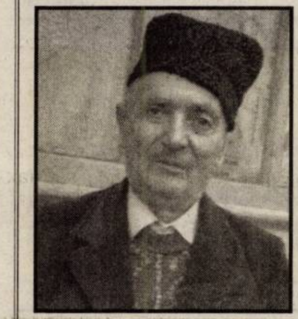

MIROSLAV MITROV (MILADIN),
din FELNAC,
cel care ne-a fost sprijin și îndrumare. Chiar și pe patul suferinței ne-ai învățat să trecem greutățile în viață. Cui mai cerem ajutor, tăticule? Te căutăm cu privirea, iar locul tău rămas gol ne umple sufletul de jale și cu ochii înlăcrimați ne rugăm lui Dumnezeu să-ți așeze sufletul tău bun și mare printre îngeri, să-ți dea fericire veșnică și odihnă binemeritată. Fie-ți Dumnezeu aproape și îngerii alături. Gândul la tine și dragostea noastră vor fi veșnic alături sufletului și chipului tău drag. Mereu îndurerați rămânem de plecarea ta în veșnicie, soția TERESKA, fiica LEPA și nepoata IADRANCA. Doamne, odihnește-l în pace! „Lacrimi de jale la mormânt/ Îți udă chipul de pe cruce/ Tu ne privești trist ca și când/ Cu noi acasă te-ai mai duce." (43436)

✝ 15 noiembrie, momentul unei triste dureri care readuce doliu în sufletele noastre și pioasă amintire celui drag nouă, plecat prea devreme,

prof. PÎRVU FLORIN.
Duioasele amintiri sunt mai răscolite ca oricând, însoțindu-ne pretutindeni cu dor nemărginit. Păstrându-i vie amintirea, îl readucem o clipă în gândul celor care l-au iubit și prețuit. Parastasul de pomenire va avea loc duminică, 18 decembrie, ora 12, la Biserica de la Cimitirul Pomenirea. Dumnezeu să rânduiască odihna veșnică sufletului său în liniște și pace. În veci nemângâiate soția și fiica INA. (43514)

De multe ori ai fost plecată-n viață/ Dar te-ai întors mereu cu zâmbetul pe față/ Astăzi dacă ai fi trăit/ 78 de ani ai fi împlinit/ Privind cu ochii în lacrimi țărâna ce te apasă/ Am vrea să știi că ne lipsești acasă. Nu te vom uita niciodată și vom păstra amintirea ta mereu în sufletele noastre. În veci îndurerați, fiul CARMEN, nora MĂRIOARA și nepoții MIHĂIȚĂ, CIPRIAN, LAVI. Se împlinește 1 an de când

BORA FLOARE
ne-a părăsit. Parastasul sâmbătă, 17 decembrie 2005, ora 12.30, la Biserica Ortodoxă Veche. (43372)

Cu lacrimi și durere în suflet anunțăm trecerea a 6 săptămâni de la decesul celui care a fost cel mai drag și bun soț, tată, socru și bunic,

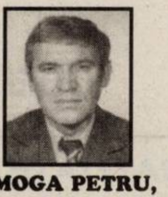

MOGA PETRU,
care a fost un om deosebit și apreciat care prin plecarea lui a lăsat un gol imens în sufletele noastre și a cărui amintire o vom păstra neîncetat. Soția BEJI, fiica ELI, ginerele SEBI și nepotul ALEXANDRU. Parastasul va avea loc sâmbătă, 17 decembrie 2005, ora 11, Biserica Ortodoxă Șega II (UTA). (43368)

A trecut un an de lacrimi și suspine și de o tristețe profundă pe care le-ai lăsat în sufletele noastre de când ai plecat dintre noi, la numai 53 ani, dragul nostru soț, tată, socru și bunic,

ȚUICU ILIE.
Dumnezeu să-ți dea odihnă veșnică și pace eternă! Parastasul va avea loc duminică, 18 decembrie, ora 10, la Biserica Ortodoxă Șega. Familia îndurerată. (43376)

Cu lacrimi și durere în suflet înălțăm o rugăciune către Bunul Dumnezeu să odihnească în pace sufletul bun și nobil a celei ce a fost mamă, soție și bunică

LĂZĂRESCU MARIA,
la împlinirea unui an de la deces. Parastasul va avea loc duminică, 18 decembrie 2005, la Biserica din Alfa. Fiicele AURELIA și MARIA, ginerele GABI, soțul GHEORGHE și nepoții DAN, RAMONA, ALEXANDRU și ADRIAN. (43422)

Tristă și neuitată va rămâne ziua de 19 decembrie,/ Eu de acasă când am plecat/Rămas bun nu mi-am luat/ N-am știut că așa mi-a fost/ Să ajung acasă mort/ Și-am lăsat părinții plângând și fratele oftând. Se împlinește un an de cînd un tragic accident i-a curmat viața dragului nostru fiu

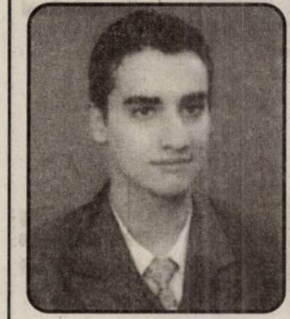

ADRIAN PĂDUCEL.
Amintirea chipului tău blând și plin de bunătate va rămâne veșnic în inimile noastre. Ne rugăm bunului Dumnezeu să odihnească sufletul lui în Împărăția cea Cerească. Parastasul va avea loc duminică, 18 decembrie 2005, ora 12, la Biserica Ortodoxă UTA. Te vom plânge mereu părinții, fratele și bunicul. (43508)

Acum un an inima iubitului meu frate

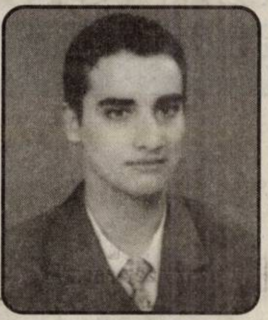

ADRIAN PĂDUCEL
a încetat să mai bată, plecând fulgerător, ca un vis, fără să își ia rămas bun, lăsându-ne înmărmuriți de durere. Dumnezeu să aibă grijă de sufletul tău bun! Fratele CRISTIAN. (43508)

Se împlinesc astăzi, 16 decembrie, 6 luni de când ai plecat dintre noi. Timpul nu șterge durerea, ea nu va dispare până ne vom reîntâlni. Până atunci venim mereu la mormântul tău cu lumânări și flori și cu lacrimi îl rugăm pe bunul Dumnezeu să te ierte, să te odihnească, să te primească la El în Rai, să-ți fie sufletul în lumină și bucurie, să fii fericit,

BULZAN VIOREL.
Soția AURELIA, fiul DAN, nora RAMONA și nepoții ALEXANDRU și ADRIAN. Parastasul va avea loc duminică, 18 decembrie 2005, la Biserica din ALFA. (43423)

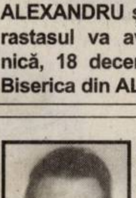

Au trecut 14 ani, de la decesul bunului nostru soț și tată

MICU VASILE.
Dumnezeu să-l odihnească, copiii VALENTINA, VASILE, MARIAN și soția MIHAELA. (43571)

Pios omagiu la împlinirea a șase săptămâni, celui care a fost

MEMETEA PAVEL.
Timpul a zburat ca vântul/ O rană în suflet ne-ai lăsat/ Când cu șase săptămâni în urmă/ Te-ai stins în fața noastră și ai plecat/ Și greu mi-a fost să te privesc/ Dar n-am putut să te salvez/ Doamne ce mult aș fi dat/ De la moarte să te scap. Vei trăi veșnic în inimile noastre. Parastasul de pomenire va avea loc duminică, 18 decembrie 2005, la Biserica Ortodoxă din Grădiște, ora 12.30. Soția, copiii și nepoții. (43420)

Cuvintele nu pot exprima durerea și tristețea din sufletele noastre de când ne-a părăsit iubitul nostru soț, tată, bunic

MODOG FLORIAN.
Pentru dragostea ce ne-a purtat-o și sufletul lui blând și bun, dă-i Doamne liniște și pace. Te vom plânge mereu! Parastasul va avea loc duminică, 18 decembrie, la Biserica Ortodoxă din ZĂDĂRENI. Familia. (43388)

Greu, cu multă durere în suflet, au trecut 6 luni în care ne-a lipsit dragostea și grija pe care întreaga viață ne-a purtat-o cea care a fost

RUMÂNAR AURELIA (MICA),
iubită mamă, soacră și bunică. Rugăm pe bunul Dumnezeu să-i dea odihnă veșnică sufletului ei bun și generos. Nu te vom uita niciodată. Familiile MARIȘ și MLADIN. (43486)

Reamintim pentru o clipă celor ce au cunoscut-o pe

profesoara DUMITRU NATALIA
din Lipova
că azi, 16 decembrie 2005 se împlinesc 10 ani de la trecerea ei în cele veșnice. Dumnezeu să o ierte și să o odihnească în pace. FIICA și FIUL cu familia. (43506)

O lumânare aprinsă, o rugăciune și lacrimi în ochi, acum, când se împlinesc 6 luni de la dureroasa despărțire de

PĂȘCOI ANA
din comuna ȘICULA,
care a fost soție, mamă, soacră și bunică. Nu te vom uita niciodată soțul Ioan, fiul IOAN cu soția NICOLINA, nepoatele CLAUDIA cu soțul MĂDĂLIN și IOANA CAMELIA cu soțul CLAUDIU. Dumnezeu să o odihnească în pace! (43512)

Cu fruntea plecată, cu sufletul pustiit de durere îl plâng mereu pe cel care a fost iubitul meu soț

BAN MIHAI,
din ȘEPREUȘ.
„Pe patul de suferință/ Te-am vegheat să te ridici/ Ți-am fost alături cu credință/ Dar tu te-ai dus, m-ai părăsit." O rugăciune înălțată la cer, pentru sufletul lui, însoțită de ecoul trist al clopotelor care vor anunța parastasul de pomenire, duminică, 18 decembrie 2005, la Biserica Ortodoxă din Șepreuș. Te voi păstra mereu în amintire și te voi pomeni veșnic în rugăciunile mele. Cea care ți-a fost soție, ONIȚA BAN. (43553)

Dureroase amintiri însoțesc ziua de 18 noiembrie 2005, când l-am pierdut atât de fulgerător pe cel care a fost cel mai iubit soț, tată și bunic

BAN MIHAI,
din ȘEPREUȘ.
Parastasul de pomenire va avea loc duminică, 18 decembrie 2005, la Biserica din ȘEPREUȘ. (43553)

Cu lacrimi în ochi și eternă recunoștință în suflet pentru cel ce a fost un iubit tată

BAN MIHAI,
din ȘEPREUȘ,
la comemorarea parastasului de pomenire a sufletului său. „Când eu am ajuns acasă/ Nu te-am mai găsit în viață/ Am gonit cât am putut/ Dar tu, tatăl meu te-ai dus/ Peste numai două zile/ Trebuia să vii cu mine/ Să plecăm noi împreună/ Să găsim leac pentru a ta inimă/ Dar Dumnezeu așa a vrut/ Ca tu să pleci acolo sus." „Îl rog pe Bunul Dumnezeu/ Să dea odihna veșnică sufletului tău." Chipul tău cel drag îl vom păstra veșnic în sufletele noastre și te vom iubi mereu. Fiul tău NELU, nora ANGELA, nepoții NELUȚU, CLAUDIU și MARIUS. (43553)

Un gând frumos, multe lacrimi, multă durere și o dragoste ce nu va muri niciodată pentru

BAN MIHAI,
din ȘEPREUȘ,
care a fost cel mai iubit tată. „În ziua când te-am pierdut/ Tatăl meu cel prea iubit/ Am pierdut odată cu tine/ Tot sprijinul din astă lume/ Când am rămas cu un copil de crescut/ Tu ai sărit să mă ajuți/ Pe Lucian tu l-ai crescut/ Pe mine m-ai sprijinit/ Și m-ai ajutat în toate/ M-ai ajutat până la moarte/ Tată, ce mult te iubesc/ Și ce mult îmi lipsești/ Îl voi ruga pe Dumnezeu/ Pentru odihna veșnică sufletului tău." Sper ca de acolo de sus să veghezi asupra mea. O să rămâi veșnic în amintirea mea. Fiica ta LUCIA, împreună cu soțul DIMITRIE și nepotul tău LUCIAN-FELIX. (42553)

Cu lacrimi în ochi și eternă recunoștință în suflet pentru cel care a fost cel mai iubit bunic,

BAN MIHAI,
din ȘEPREUȘ,
la comemorarea parastasului de pomenire. „Bunicul meu cel prea iubit/ Care m-ai crescut de mic/ M-ai ținut pe lângă tine/ M-ai învățat ce este bine/ Iar acum m-ai părăsit/ Bunicul meu cel prea iubit/ Cu dor, cu lacrimi și suspine/ Zilnic mă gândesc la tine/ Te caut dar nu te mai găsesc/ Și spre cimitir pornesc/ Să-ți aprind o lumânare/ Și să-ți spun tot ce mă doare/ Poate de acolo de sus/ Tu mă vezi și mă ajuți/ Eu o să-L rog pe Dumnezeu/ Să dea odihnă veșnică sufletului tău." O să rămâi veșnic în amintirea mea. Nepotul tău LUCIAN FELIX. (43553)

Se împlinesc 3 ani de la decesul dragei noastre bunici

MARIA MOȚ,
din Clit căreia îi păstrăm o vie și neștearsă amintire. Dumnezeu s-o odihnească! Fiica LENUȚA cu soțul AMBROZIE, DRAGOȘ din Clit, nepoții EMIL DRAGOȘ, ICA și VLĂDUȚ, EMILIA CORAȘ, FLORIN și BIANCA. (43563)

Se împlinesc șase săptămâni de la decesul scumpei noastre mamă, fiică, soră și soție,

PĂȘCUȚ LIVIA.
Parastasul va avea loc în data de 17.12.2005, ora 12, la Biserica din RADNA, LIPOVA. Familia îndurerată. (43378)

✝ SERVICII FUNERARE ✝

RO STYL COMPANY
Servicii Funerare
magazin deschis și noaptea
Arad, str. M. Eminescu 22
(peste drum de Artex)
tel. magazin 214.422,
tel. patron 0744.690.121
firmă care produce și livrează sicrie în toată țara
OFERĂ
- sicrie de la 1.000.000 lei (sicriu adult) până la sicriu model american
- toate articolele necesare pentru înmormântare
- cortegiu, transport în țară și străinătate cu mașini speciale (nu cu microbuze) la prețuri negociabile
GRATUIT
- transport sicriu gol la domiciliu în Arad
SPĂLAT, ÎMBRĂCAT PENTRU DECEDAȚII DIN SPITALE
REDUCERE
10 % din VALOAREA FACTURII clienților care au mai lucrat cu firma noastră
Plata după încasarea ajutorului de înmormântare

IN MEMORIAM „KUKI"
SERVICII FUNERARE COMPLETE
Str. M. Eminescu nr. 4
ÎN CURTE
Tel.: 211.929 - 0723.343.964
www.memoriamkuki.com
MAGAZIN DESCHIS LA ORICE ORĂ
OFERĂ
SICRIE
ACCESORII FUNERARE
TOALETAT-ÎMBĂLSĂMAT
CAPELĂ - Capela Demian
COLACI-COLIVĂ
NOU!!! ÎNCHIRIEM CAPAC SICRIU FRIGORIFIC
GRATUIT TRANSPORTUL sicriului la domiciliu în Arad
REDUCERE 20 % la sicriu clienților care fac toate serviciile cu firma.
TRANSPORT intern și internațional LA CELE MAI MICI PREȚURI
INTERMEDIEM INCINERĂRI
Plata se poate efectua și după încasarea ajutorului de înmormântare.

SRAC ISO 9001 IQNet
SC NOSFERATUM SRL
Servicii Funerare
tel. 270.437; 0744/554.874
www.nosferatum.ro
Pachete promotionale cu preturi incepand de la 290 RON - TVA
nou
Pachetul cuprinde: sicriu, respete, cruce, igienizat, imbalsamat, transport local.
Reducere 10% pentru pensionari.
+ cosmetizare, incinerari
+ capela cu circuit inchis
+ organizare de parastase
+ coroane, jerbe, aranjamente florale la pret de producator
+ mari reduceri la transportul intern si international
Str.Ghiba Birta nr.26
(lângă Piata M.Viteazu)

la CORAURA

tel: 270525

SUPER OFERTĂ

Programe 100
Teletext
Garanție 3 ani

Cantitate rufe 5Kg
Sistem antipicurare
Garanție 3 ani

9.990.000 Lei

999 Ron

(c.806/2004)

RATE NUMAI CU BULETINUL
APROBARE PE LOC

SCOALA
SCOALA SOFERI VERBITA
LOGAN

NOU

RENT-A-CAR
SCOALA DE SOFERI
ACUM SI IN RATE

Arad, Calea A. Vlaicu 282
Soseaua nationala Nadlac
Tel. 0720.000.703
0257.275.960
Fax. 0257.227.055

(c.1037/2005)

---

www.aal.ro

AR AUTO LEASING

NOU

Dobândă 6.5 % la sold

Autoturisme noi si second hand
- Perioada maxima de finantare 5 ani
- Oferta valabila doar pentru persoane juridice

Dr. Ioan Ratiu nr. 13
0257.21.31.63
0788.21.31.73
e-mail: vanzari@aal.ro

(C.A.1399/2005)

TÂMPLĂRIE PVC cu GEAM TERMOPAN CALITATE GERMANĂ GEALAN Fenster-Systeme

ARAD, STR. CAIUS IACOB BL.R
FOSTUL Mag. CĂMINUL (lângă BANC POST)

NOU! MARI REDUCERI DE PREȚURI!!!
VĂ PUTEȚI CONVINGE LA 213.145 0788.391.769

(c.989/2005)

Hotel PARC - Moneasa LANSEAZĂ
OFERTA PENTRU SĂRBĂTORI DE IARNĂ

- Crăciun la Moneasa 23-27 decembrie 2005 Prețuri începând cu 169 lei
- Super ofertă de sfârșit de an 26-30 decembrie 2005

Cazare 10 lei/zi, pensiune completă 45 lei/zi, minim 2 zile

- Post Revelion 02-05 ianuarie 2006 Prețuri începând cu 245 lei
- Sara lu' Sfântu Ion 05-08 ianuarie 2006 Prețuri începând cu 119 lei

Informații
la telefon:
212.339
313.044
0722.290.457
0720.000749

(c. 1121/2005)

Magazinul VIDRA
vă urează Sărbători Fericite
ȘI VĂ ANUNȚĂ CĂ
S-A MUTAT PE STR. CLOȘCA NR. 2

(6787704)

ANVELO CENTER SRL ARAD, BIHOR, SATU MARE
ARAD: Arad, Calea Timisorii nr. 124-130,
Tel: 0257 287.800, Fax: 0257 287.800
E-mail: arad@opelwest.ro ▪ www.opelwest.ro

West

OPEL CHEVROLET SAAB

La OPEL West
Sărbătorile sunt foarte Fericite !

Pentru ca ai parte de cele mai bune oferte la Opel, Chevrolet si SAAB

600-1200 € DISCOUNT
OPEL
West
7,95 %
VECTRA
LEASING IN 2 ORE
MASINI NOI SAU SECOND HAND
si pentru persoane fizice

***NOU:* Vino la OPEL West**
să testezi noul Opel Vectra
și noul Opel Zafira .
(Opel Zafira -
dublu castigator "Volanul de Aur 1999 si 2005")

CADOUL TĂU DE SĂRBĂTORI.

Doar **7,95 %**
DOBÂNDĂ LA LEASING

Primăria comunei Zăbrani

ORGANIZEAZĂ în ziua de 10 ianuarie 2006, ora 10,00 vânzarea prin LICITAȚIE PUBLICĂ a imobilului din localitatea Zăbrani nr. 88 cuprins în CF nr. 1037.

Caietul de sarcini se regăsește la sediul Primăriei. Participanții la licitație vor depune la sediul Primăriei până la data de 10.01.2006, ora 9,00 cererea de participare la licitație făcând dovada achitării următoarelor taxe:
- **taxă de participare licitație**
- **garanția de participare**
- **achiziționare caiet de sarcini.**

Relații la telefon 0257/457.001, 0257/457.333 și 0257/457.430. (com./12.2005)

BIROUL NOTARIAL Public Fărcuțiu Petru Ioan
DIN LOCALITATEA VLADIMIRESCU, JUDEȚUL ARAD

anunțăm că în perioada 19 decembrie 2005 - 09 ianuarie 2006
ACTIVITATEA BIROULUI ESTE SUSPENDATĂ.

De asemenea dorim onoratei clientele, colegilor notari, juriști și tuturor prietenilor și colaboratorilor, ca Sărbătoarea Nașterii Domnului și Anul Nou să vă aducă multă sănătate, bucurii și împlinirea tuturor dorințelor.

„La Mulți Ani!"

(6789648)

VB LEASING
LEASING 3 ANI, AVANS 25%

0%
DOBÂNDĂ
PENTRU TOATE
MODELELE
MAZDA

mazda

ZOOM-ZOOM

Avem nenumărate premii internaționale, motoare rotative și design zoom-zoom, avem calitate japoneză și mulți cai putere, avem motoare diesel de ultimă generație și dotări de top incluse în preț. Totuși ne lipsește ceva: dobânda. Toată gama de modele Mazda are dobândă zero, finanțare prin Volksbank Leasing pe o perioadă de 3 ani, avans 25%. Vino cât mai repede să îți alegi mașina visurilor tale, pentru că această ofertă este valabilă până pe 31 ianuarie 2006.

AUTO SPRINT - ARAD, Calea Radnei, Nr. 284, Tel./Fax: 0257-21.99.72, Mobil: 0788-824.000; 0788-825.000

Mazda3 caroserie 5 uși, motor 1560 cmc, diesel, 109CP, consum(l/100km) urban 6,2l; extraurban 4,3l; mixt 5l; emisii(g/Km) urban 170g, extraurban 119g, mixt 174g.

(C.1319/2005)

VĂ PREZINTĂ
CREDITELE PERSONALE ÎN LEI
PERIOADA DE CREDITARE PÂNĂ LA 20 DE ANI
Destinația creditului
NU TREBUIE
justificată față de Bancă
Informații suplimentare
ARAD, B-dul. Revoluției, Nr. 88
TELEFON: 0257 / 308.230

ADEVĂRUL

Cotidian independent Arad

16 pagini | SÂMBĂTĂ, 17 DECEMBRIE 2005 | 70 bani (7.000 lei)
Anul XVII, nr. 4702 | E-mail: adevarul@arad.ro
Publicație auditată de BRAT
Tiraj mediu zilnic vândut: 27 845

ASTRA
ASTRA VAGOANE CĂLĂTORI
Singurul producător de confort din domeniu
Str. Petru Rareș 1-3
Tel: 233.651 Fax: 258.168
e-mail: astra.calatori@astrac.rdsar.ro

Amânarea raportului

Tristan Mihuța

A trecut un an de când Traian Băsescu a devenit președintele „tuturor românilor". În mod firesc, președintele ar fi trebuit să iasă la raport. Să spună țării cum se vede anul care a trecut, de pe colina Cotrocenilor. N-a făcut-o însă și, să recunoaștem, nici conjunctura nu-i este prea favorabilă. Anul prezidențial se împlinește în plin scandal, cel cu casa de pe strada Mihăileanu, pe care Traian Băsescu a cumpărat-o la un preț de nimic - sub 20.000 de dolari, pentru o suprafață de peste 350 de metri pătrați - și în condiții necurate.

Traian Băsescu nu putea să iasă la raport în aceste împrejurări. El a venit la Cotroceni ca victimă a fostului regim. A venit călare pe un cal alb, amenințând că în urma sa vor veni transporturile de țepe. S-a autopropus simbol al luptei împotriva corupției, deși numele său era piesa cea mai grea printre zecile de mii de pagini ale dosarului „Flota". A mai venit și cu acuzele că ar fi fost colaborator al Securității - fapt pe care l-a negat, până când, în fața unor mărturii, a fost obligat să nuanțeze, în sensul că, da, a colaborat cu Securitatea, dar n-a făcut poliție politică. Chiar și așa însă, faptul că Traian Băsescu promitea să se ia la trântă cu corupția - și nu oricum, ci pe viață și pe moarte - putea fi luat ca un bun prilej de spălare a păcatelor anterioare, a trecutului. Oameni suntem, la urma urmei, și toți avem umbre în spatele nostru.

Acum, dacă privim în urmă, peste anul care a trecut, ce constatăm? A învins Traian Băsescu corupția? N-a învins-o. Țepele promise n-au fost instalate și nici nu vor fi vreodată. Mai mult, la nici un an de când declanșa război total corupției, Traian Băsescu a cerut celor din Uniunea Europeană să ne mai slăbească, să nu mai vorbească de România ca de o țară în care corupția este în floare, pentru că nu e altfel decât în statele UE. Corupție e la noi, corupție este și la ei.

(Continuare în pagina 8)☛

E sezonul brazilor

Foto: Șt. Matyaș

Arădenii se înghesuie care mai de care să târguiască brazi pentru Crăciun; în toate piețele celebrul simbol al Crăoiunului își așteaptă cumpărătorii. Cei mai mulți însă doar întreabă și se lasă pe ultimul moment, în ideea că înainte cu doar câteva ceasuri de seara de Ajun prețul pomilor de iarnă va scădea pe măsura tuturor buzunarelor... Cei cu dare de mână însă îi aleg pe cei mai frumoși ca să fie siguri că sărbătorile vor fi așa cum au visat.

Administratorii „Județeanului", reconfirmați oficial de Ministerul Sănătății

Pag. 5

Schimbare de șef la Penitenciarul de Maximă Siguranță Arad

Reclamațiile deținuților, dar și controalele recente au avut efect

Chiar ne plângeam că nimeni nu bagă în seamă reclamațiile venite de la deținuți, unele dintre ele prezentate chiar zilele trecute în ziarul nostru, și că nu se ia nici o măsură împotriva conducerii Penitenciarului cu Regim de Maximă Siguranță Arad (cea care poartă răspunderea debandadei instituite de câteva luni în această instituție), că a și venit o veste importantă de la București. În paranteză fie spus, în articolul de joi, în care v-am dezvăluit alte nereguli din PMS Arad, am prevăzut, în final, că „deasupra Penitenciarului Arad bate vânt rece, de schimbare". Și a „bătut" mai repede decât se aștepta.

Suntem în măsură să vă informăm că, începând cu data de 15 decembrie, Iulian Alexandru, nu mai este șef al PMS Arad, dumnealui fiindu-i aprobată cererea de pensionare. Din câte am aflat (de data aceasta am avut mai mult noroc și am reușit să discutăm și cu cineva din conducerea PMS Arad) locul lui Iulian Alexandru a fost luat, provizoriu, până la organizarea și desfășurarea concursului pentru ocuparea funcției de director, de către Petru Tăucean, adjunctul Penitenciarului cu Regim de Maximă Siguranță Arad. Acesta ne-a declarat, telefonic, că a fost înștiințat că va ocupa, temporar, și funcția de șef: **„Adjunct fiind, am fost desemnat să ocup și funcția de șef până la concursul care va fi organizat. Lucrez în domeniu de 22 de ani, nu mă sperie noua însărcinare pe care am primit-o și îmi doresc doar să fiu sănătos".**

Romulus Dubăț

Premiul lunii decembrie a ajuns la Căpruța

Fericita câștigătoare alături de cadoul-surpriză oferit de „Adevărul"

Cum scriam în ziarul de ieri, televizorul color tras la sorți pentru a-i recompensa pe poștașii care au sporit numărul de abonamente la cotidianul nostru a ajuns la Căpruța. Mai exact, în mâinile factorului poștal Florica Paraschiv de la Agenția din localitate.

La auzul veștii, femeia nu a vrut să creadă. S-a gândit că cineva îi face o farsă, mai ales că: **„în viața mea nu am câștigat nimic, ci numai am pierdut",** a spus poștășița.

Când i-am dăruit televizorul câștigat prin tragere la sorți, Florica Paraschiv avea lacrimi în ochi, mai ales că numai cu câteva zile în urmă avusese un mare necaz în familie.

De 23 de ani femeia este angajată a poștei și zilnic face cu bicicleta peste 25 de kilometri, pe ploaie, pe soare sau în arșița verii. **„Fac munca asta cu plăcere pentru oamenii din Bătuța și Căpruța. Îmi place să duc vești bune oamenilor, să văd fețe luminoase. Când văd lacrimi, mă întristez și eu",** spune Florica Paraschiv.

Așadar, și în această lună Adevărul a apreciat munca poștașilor. Și mai mult, a premiat acest lucru. Iar obiceiul nostru va continua și în viitor.

G. Constantinescu
Foto: Șt. Matyaș

Fiți alături de noi!

Astăzi, dăm mașina!

Dacă doriți să fiți alături de noi în momentul desemnării celui ce va câștiga Opelul Corsa pus în joc de Adevărul și Opel West, vă invităm azi, 17 decembrie, ora 17,00, să participați la marea extragere. Evenimentul are loc la show-room-ul Opel din Aradul Nou și se va desfășura în cadrul unui spectacol susținut de copiii de la Palatul Copiilor și corul Facultății de Teologie Ortodoxă, care va delecta publicul cu frumoasele colinde românești. Invitata surpriză a serii este Ana Maria, pe care cei mai mulți și-o amintesc ca interpreta șlagărului „Ochii tăi", piesă premiată cu locul întâi la una dintre edițiile anterioare ale Festivalului de la Mamaia. Amfitrionul evenimentului va fi actorul Teatrului Ioan Slavici din Arad, cunoscutul și apreciatul Zoli Lovas.

De asemenea, mari emoții pentru cei ce s-au înscris în competiție, trimițând taloanele de concurs și care au șanse reale, fiecare în parte, de a deveni, în prag de Sărbători, posesorul unei mașini nou-nouțe.

"Dumnezeu s-a născut în exil"

Nu întâmplător am ales acum, în preajma sărbătorilor Crăciunului, acest titlu pentru reportajul nostru, căci el este titlul singurului roman scris de un exilat român, Vintilă Horia, care a luat premiul Goncourt, cel mai prestigios premiu de literatură din Franța. Fără a fi o țară cu tradiție cu emigrare, precum Grecia, Irlanda sau Italia, și România și-a închegat până la urmă o diasporă a sa, formată din inși care, împinși de nevoi, obligați de vicisitudinile istoriei, de capriciile schimbărilor politice ori, pur și simplu, din spirit de aventură, și-au luat lumea-n cap, au dat-o în soartă și s-au răspândit în cele patru vânturi.

Vasile Sărăndan

(Continuare în pagina 11)☛

Inchiriez HALE-DEPOZITE-1300m 0721 269 706 338 244 (c.980/2004)

Meditația zilei

„Nu putem merge mai departe în prietenie dacă nu suntem dispuși să ne iertăm unii altora micile defecte".

(Jean de la Bruyere)

Calendar

Sâmbătă, 17 decembrie

Astăzi, soarele răsare la ora 7 și 47 de minute și apune la ora 16 și 37 de minute. Au trecut 351 de zile din acest an. Au mai rămas 15 zile până în 2006. Praznicul zilei: **Biserica ortodoxă:** Sf. Prooroc Daniil și Sfinții trei tineri: Anania, Azaria și Misail (dezlegare la pește); **Biserica greco-catolică:** Sf. Prooroc Daniil și Sfinții trei tineri: Anania, Azaria și Misail; **Biserica catolică:** Lazăr din Betania; Olimpia.

A venit barza!

Papp Noemi - Orsolya, Lupu Alexandra, Căldăraș Augustina - Valentina.

Au plecat dintre noi!

✝ **Ghimpău Marius Ovidiu (1986), Constantinescu Floarea (1932), Frățilă Victor (1924), Șchiop Maria Nina (1925), Măguran Ana (1922), Negru Aurelia (1935), Neag Paraschiva (1931), Dincă Stancu (1928), Bulucea Sofia (1937), Balahteriu Victor (1928).**

POLARIS M HOLDING

www.polaris.ro
office@polaris.ro

www.polaris.ro
Împreuna pentru un oras curat!

„Adevărul" vă ascultă

☎ La telefonul 280944, între orele 9,00-12,00

Numărul cititorilor care ne-au căutat ieri la redacție a fost destul de mare, fiecare dorind să ne spună câte ceva. Așa cum știți, ziarul nostru v-a obișnuit cu publicarea tuturor opiniilor, în măsura în care sunt importante pentru restul arădenilor, sau dacă se adresează unor instituții publice - cu precizarea importantă că aceia care aduc acuze trebuie să-și decline identitatea. Așa încât, intervențiilor telefonice ale unor persoane care n-au dorit să-și spună numele, nu le-am dat curs.

☎ **Iuliu Brad,** din Sânicolaul Mic, supărat, a dorit să-și verse năduful vorbind cu redactorii noștri. **„V-am sunat ca să mă liniștesc. Domnilor țara asta e de... Cum pot, domnule, să scumpească ăștia gazul? Vor să ne omoare pe toți? Mai ales pe pensionari, care nu vor mai avea cum să plătească. I-am văzut pe câțiva bătrâni vânzându-și medaliile primite în război. Așa ne-au adus miticii de la guvernare! La sapă de lemn. Vă mulțumesc și mă scuzați"**- ne-a spus cititorul nostru.

☎ **Daniela din Arad,** ne-a sunat și ne-a spus de la început că trebuie să ne mulțumim doar cu prenumele. Dumneaei ne-a rugat să publicăm un semnal pe care dânsa îl trage către proprietarii de firme de distribuție: **„Vă rog să scrieți acolo ca patronii de firme de distribuție să audă și să-și controleze mai bine angajații. Eventual, să-i educe. Conduc ca nebunii prin oraș. Unul, spre exemplu, m-a stropit azi dimineață cu noroi și a trebuit să mă întorc acasă să mă schimb, ca să pot merge la birou. Din păcate, n-am reușit să-i văd numărul, dar voi recunoaște mașina și vă voi suna".**

Redactor de serviciu
Alin Olteanu

Cinematografe

Dacia: Doom (SUA): **orele 11, 13, 15, 17, 19, 21.**

Comenzi taxi

☎ ALFA PLUS	949; 349.349
☎ TAXI ALFA	945; 22.88.88; 25.25.26; 0723-200.301; 0745-50.60.70
☎ TAXI ARAD	940; 0722-755.440; 0740-252101
☎ DIESEL STAR	212.222; 0722-361.011; 0745-645.645
☎ FAVORIT	280.000; 281.111; 0740-083.333; 0724-409.992
☎ EUROPA	275.555; 0723-677.555; 0744-828.163
☎ VALI DIESEL	280.705; 280.100
☎ MIRCO MILI	230.530; 230.730; 0740-152.828; 0723-062.366
☎ DELMAR	229.220
☎ TAXI VERBIȚĂ	944; 0726.336.969; 0741.200.300;

Vremea va fi în general închisă. Cerul va fi temporar noros. Pe alocuri, mai ales în a doua parte a zilei, va ninge. Vântul va sufla în general moderat din nord-vest, cu intensificări temporare. Dimineața izolat va fi ceață.

Temp. max.: -1 la 3°C
Temp. min.: -6 la -3°C

Teatre

Duminică, 18 decembrie, ora 11, la Teatrul de marionete Arad se joacă Teatrul pentru cei mici, cu piesele **„Capra cu trei iezi"** și **„Scufița Roșie"** - scenariul: Victor Ioan Frunză, scenografia: Adriana Grand, regia: Victor Ioan Frunză.

Horoscop

Sâmbătă, 17 decembrie

Berbec (21.03-20.04). Nimeni nu bănuiește că aveți atâta îndemânare și că reușiți să reparați aproape orice lucru stricat de ceilalți. Faceți astăzi o demonstrație care vă aduce laude, dar și multe cereri.

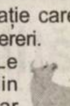

Taur (21.04 - 20.05). Le demonstrați șefilor că din punct de vedere financiar sunteți autonom. Colegii vă admiră.

Gemeni (21.05-20.06). Nu aveți liniște până nu terminați toate treburile pe care vi le-ați programat.

Rac (21.06-22.07). Rezistați la încercările rudelor de a vă convinge să faceți un anumit lucru.

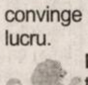

Leu (23.07-22.08). Nu rezistați tentației de a poza în mare cuceritor, însă pier-deți din vedere reacția partenerului intim.

Fecioara (23.08-22.09). Faceți o bună impresie prin generozitatea pe care o afișați. Este de preferat să nu încercați să aflați secretele celorlalți și să nu-i mai bârfiți.

Balanța (23.09-22.10). Le faceți prietenilor puțină educație. Încercați în zadar acest lucru pentru că nu au răbdare.

Scorpion (23.10-21.11). Aveți un program încărcat, dar munciți cu plăcere.

Săgetător (22.11-21.12). Doriți din tot sufletul să-i dominați pe cei din jurul dumneavoastră și faceți tot felul de eforturi. După-amiază, o întâlnire importantă.

Capricorn (22.12-19.01). Sunteți împotriva noutăților ce vi se propun la serviciu. Nu le faceți o impresie prea bună colegilor.

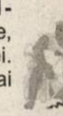

Vărsător (20.01-20.02). Aveți unele ghinioane, dar vă lăsați în voia risipei. Seara, veți face o listă mai lungă de cumpărături.

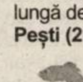

Pești (21.02-20.03). Faptul că ați fost atât de apreciat în ultima vreme vă motivează atât fițele cât și înfumurarea. Trebuie să deveniți mai modest.

Reclamații privind difuzarea ziarului se pot face la telefonul 280.318, între orele 9-16.

Utilitare

PRIMĂRIA MUNICIPIULUI

Program de relații cu publicul (camera 5) luni-vineri între orele 8-20. Tel. 284.744, tel. centrală 281.850.

PIEȚE, TÂRGURI

Astăzi este zi de piață la Chișineu Criș, Lipova, Pâncota, Felnac, Grăniceri, Hălmagiu, Moneasa, Pecica, Vărșand, Socodor, Vladimirescu, Zimandu Nou, Covăsânț. Târguri **săptămânale** se desfășoară astăzi la Lipova, Pâncota, Hălmagiu, Moneasa.

FARMACII DE SERVICIU

✦ Farmacia **REMEDIUM** Arad, B-dul Revoluției nr. 52-54. Program luni-vineri: 7,30-20,00; sâmbătă 8,00-14,00. Telefon 233.195.

✦ Farmacia **„OMNIAFARM"**, Calea Aurel Vlaicu, Bl. Z28, cu program zilnic de la orele 8,00-22,00. Telefon 271.724.

✦ **Spitalul Clinic Județean Arad** are un nou număr de telefon: 220000; 220001; 220002; 220003

URGENȚE STOMATOLOGICE

✦ Cabinetul de pe str. Crișan (în spate la Gionelli) are program non-stop. Telefon: 253794.

✦ **POLICLINICA DR. TURCIN**: zilnic, orele 8-20. Telefon 285510, 250332. Cabinete: cardiologie, interne, chirurgie, chirurgie plastică, boli infecțioase, ginecologie, ORL, oftalmologie, neuropsihiatrie, ecografie, medicina muncii, fizioterapie, fișe auto/port armă.

ADMINISTRAȚIA FINANȚELOR PUBLICE

Administrația Finanțelor Publice a municipiului Arad: Asistență contribuabili - telefon 280.633, 280.733, int. 198 (persoane fizice) și 129 (persoane juridice) int. 166 (relații publice) între orele 8,00-16,00. Informații suplimentare la www.finantearad.ro

ÎNREGISTRĂRI ÎN CAZ DE DECES

Biroul de Stare Civilă - decese face înregistrări după următorul program: sâmbătă și duminică, între orele 9,00-11,00. Tel. 281850.

TELEFOANE DE URGENȚĂ

APEL UNIC DE URGENȚĂ: 112

POMPIERI, AMBULANȚĂ ARAD, POLIȚIE: 112

S.C. DISTRIGAZ-NORD S. A. TÂRGU MUREȘ

Sucursala de Distribuție a Gazelor Naturale Arad, Dispeceratul permanent - telefon 218.928; 256.928

DERANJAMENTE CURENT ELECTRIC: 235.991

VERIFICARE METROLOGICĂ ȘI REPARAȚII CONTOARE APĂ: 255.274; 0723-343.976

INFORMAȚII CFR: 231.777

S. C. SALUBRITATE S. A. ARAD

Dispecerat între orele 7,00 - 19,00. La telefonul: 280.873.

PROTECȚIA CONSUMATORULUI

B-dul Revoluției, nr. 50. Telefon: 257.049

DIRECȚIA DE SĂNĂTATE PUBLICĂ - serviciul de permanență: 254.438

GARDA FINANCIARĂ

B-dul Revoluției nr. 79, telefon: 280.971

INSPECTORATUL TERITORIAL DE MUNCĂ ARAD

Str. Episcopiei nr. 11-13, tel.: 211.762, 211.862, 257.251

AGENȚIA JUDEȚEANĂ PENTRU OCUPAREA FORȚEI DE MUNCĂ

Str. Călugăreni nr. 1A, tel.: 281.998; 214.688; 211.791

CORPUL GARDIENILOR PUBLICI, tel.: 280.557

Vernisaj la „Takacs Gallery"

Luni, 19 decembrie, la orele 5 după-amiază, la galeria de artă „Takacs Gallery", de pe strada Lucian Blaga - 3, va avea loc vernisarea expoziției personale a artistului plastic Mihai Takacs, prezentat publicului arădean de către criticul de artă Horia Medeleanu.Cu acest prilej va fi disponibil și albumul - calendar pe anul 2006.

Cur$ul valutar

VALORI ÎNREGISTRATE IERI, 16 DECEMBRIE

Astăzi

Denumirea valutei	BNR	BCR		BRD		SAN PAOLO IMI BANK		Banca Românească		Banca Romexterra		Alpha Bank		Casa Schimb Luxor	
		C	V	C	V	C	V	C	V	C	V	C	V	C	V
Euro	3,66	3,61	3,69	3,61	3,68	3,59	3,68	3,61	3,67	3,62	3 ,68	3,61	3,68	3,63	3,64
Dolar S.U.A.	3,05	2,98	3,08	3,08	3,09	2,99	3,09	3,00	3,01	3,01	3,08	3,01	3,08	3,02	3,04
Forint	0,0144	0,0130	0,0160	0,0137	0,0149	0,0149	0,0150	-	-	0,0141	0,0147	-	-	0,0142	0,0145

Rețeta zilei

Cârnați de porc în sos de vin

Ai nevoie de: ***800 g cârnați proaspeti, 200 ml vin alb, 5o g unt, 2 cățel de usturoi, un lingură făină, 2 foi de dafin, 1 lingură bulion, sare, piper, nucșoară.***

Cum procedezi : Fierbi pentru 10 minute cârnții cu apă puțină, cât să îi cuprindă. În acest timp rumenești făina în unt, adugi bulionul, stingi cu vinul și torni sosul peste cârnați. Pui ți foile de dafin, usturoiul tăiat fideluțe, presari sare, piper și nucșoară după gust și lași totul să fiarbă înăbușit până scade sosul. Cartofii natur sunt de preferat drept garnitură.

ADEVĂRUL
Cotidian independent Arad
Editor: S.C. Adevărul Arad S.R.L.
COD FISCAL R1681938 COD SICOMEX 19.604 CERTIFICAT J02/1886/31 X 1991 COD SIRUES 020956601 ISSN 12220-7486

Director editor: Mircea Țișcă Secretariat - 281802, fax - 280655
Șef departament difuzare: **Gabriel Constantinescu** - 280318
Șef departament publicitate: **Florin Truț** - 280904
Șef departament marketing: **Sorina Ambruș** - 280904
Marea publicitate - 280904, Mica publicitate - 210775
Tiparul executat la: SC Inform Media SRL, Calea Torontalului, DN 6, km 5,7, Timișoara

Redactor șef: Ștefan Tabuia - 280854 **Secretariat de redacție:** Gabriela Groza, Doru Sinaci - 280854
Departamente: Informații: Eugenia Pantea, Cosmin Trif - 280003; **Politic:** Ioan Iercan, Daniel Albu, Simion Todoca - 280943; **Economic:** Doru Sava, Gerlinde Knap, Cosmin Mihuța - 281738; **Cultură, Învățământ:** Vasile Filip, Cătălina Latu, Vasile Sărăndan - 280003; **Social:** Tristan Mihuța, Romulus Dubăț, Diana Duțu, Alin Olteanu - 281855; **Sport:** Daniel Scridon, Adrian Hărțău, Leonard Sfâra - 281701; **Foto:** Ștefan Matyaș, Margareta Szegő - 281701; **Tehnoredactare:** Ioan Leac, Ramona Vidulescu, Ghizela Șerban

Poliția arădeană - evaluată de adjunctul șefului IGP

Chestorul principal de poliție Iancu Ștefan, adjunct al șefului Inspectoratului General al Poliției Române, a fost prezent, ieri, la Arad, cu ocazia realizării bilanțului I.P.J. pe anul în curs. Într-o conferință de presă, chestorul Ștefan a afirmat: „La nivelul întregii țări se efectuează o activitate complexă de evaluare a activității inspectoratelor județene de poliție; astăzi a fost rândul Aradului; m-am întâlnit cu prefectul județului, cu președintele Consiliului Județean, cu prim-procurorul Parchetului de pe lângă Tribunalul Arad, cu reprezentanții Jandarmeririei, ai Inspectoratului pentru Situații de Urgență, ai Poliției de Frontieră etc. Am constatat că, în general, I.P.J. Arad a reușit să-și îndeplinească mandatul pentru acest an, activitățile infracționale fiind ținute sub control."

Inspectoratul de Poliție Județean Arad se află cam la mijlocul clasamentului, la nivel de țară, în materie de eficiență.

Chestorul principal Iancu Ștefan, adjunctul șefului IJPO, s-a declarat mulțumit de activitatea polițiștilor arădeni

„Lucru bun - a adăugat chestorul Iancu Ștefan - în condițiile în care este vorba despre un județ de frontieră, cu foarte multe particularități. Și aici însă, ca peste tot în țară, proliferează infracțiunile stradale, care constituie o prioritate la nivel de I.G.P."

Pe parcursul vizitei chestorului Iancu Ștefan, s-a discutat inclusiv despre intenția conducerii I.P.J. Arad de a deschide, în câteva dintre cartierele municipiului, secții de poliție („numărul acestora depinzând strict de dimensiunea fondurilor care ne vor fi alocate pentru acestea" - a precizat subcomisarul Ioan Dascălu, șeful I.P.J. Arad), respectiv despre faptul că, dacă lucrurile se vor desfășura conform discuțiilor preliminare, polițiștii de proximitate vor fi dotați cu autoturisme, pentru a se putea deplasa mai ușor în cartierele pe care trebuie să le țină sub control. „Va fi vorba, probabil, despre Dacii Logan, însă nu pot să spun, cu siguranță, câte autoturisme vor reveni Aradului" - a încheiat adjunctul șefului I.G.P.

Eugenia Pantea
Foto: Șt. Matyaș

Polițiști arădeni - în SUA

La invitația omologilor americani, trei ofițeri de poliție din cadrul Inspectoratului de Poliție Județean Arad (comisarul șef **Dănuț Bala,** subcomisarul **Ștefan Moldovan** și inspectorul principal **Emil Moțiu**), împreună cu șapte polițiști din județul Bihor, au efectuat o vizită în Statele Unite ale Americii. Polițiștii români au vizitat departamentele de poliție din Lexington-Kentucky, Wheoton-Ilinois, Knoxwille, birourile unor șerifi din statele Ilinois și Tennesee, ocazie cu care au efectuat un schimb de experiență pe linie de servicii criminalistice și de investigații criminale. Practic, polițiștii români au avut ocazia să vadă cum funcționează departamentele de poliție din SUA, dorința comună fiind aceea de dezvoltare a cooperării polițienești cu structurile de poliție din statele vizate. **„Această vizită a contribuit atât la optimizarea relațiilor de cooperare deja existente, cât și la fluidizarea canalelor de comunicații stabilite."** - transmite Biroul de Presă al I.P.J. Arad.

Eugenia Pantea

Arădenii, printre cei mai buni contribuabili din țară

Arădenii se grăbesc să-și plătească dările față de stat!

Municipiul nostru se situează printre primele orașe din țară în ceea ce privește gradul de colectare a veniturilor locale, la aproape toate categoriile depășindu-se deja procentul de sută la sută. Astfel, la impozitul pe clădiri, la persoane fizice, au fost colectate deja peste 86 de miliarde de lei, ceea ce înseamnă un grad de ocupare de 105,5 la sută. La impozitul pe teren, la persoane juridice, unde s-au adunat peste 24 de miliarde de lei, de exemplu, gradul de colectare este de 105,26 la sută. Până în prezent, cei mai muți bani, 128 de miliarde de lei, au fost colectați la impozitul pe clădiri, secțiunea persoane juridice.

Ioana Albu, director adjunct la Direcția Fiscală Arad spune că, spre bucuria autorităților, veniturile prognozate au fost depășite la aproape toate taxele și impozitele.

Cosmin Trif
Foto: Șt. Matyaș

Cronica măruntă

● Gelu Florin Trandafir, de 22 de ani, din Abrud, județul Alba, a fost prins în flagrant, de polițiștii din Curtici, în timp ce fura pantofi și ciorapi dintr-un magazin din Curtici. Prejudiciul, în valoare de 160 de RON, a fost recuperat. Cercetările continuă, pentru stabilirea întregii activități infracționale a tânărului; va fi prezentat instanței, cu propunere de arestare preventivă.

● Agenții de poliție rutieră l-au depistat în trafic pe Csaba Kradi, de 27 de ani, din Arad, care a condus un autoturism, pe drumurile publice, deși avea permisul de conducere suspendat. Este cercetat penal.

● A rămas fără permis de conducere, fiindcă a urcat la volan sub influența alcoolului, Dumitru Orădean, de 58 de ani, din Sântana. Își va recupera carnetul după ce vor trece cele trei luni de „penitență".

● Arpad Balint, de 29 de ani, din Timișoara, a fost prins în flagrant, de polițiștii arădeni de la Ordine Publică, în timp ce încerca să sustragă două telefoane mobile, din cabina unui tramvai care circula în municipiu. Timișoreanul a fost introdus în arestul I.P.J. Arad pe bază de ordonanță de reținere, urmând a fi prezentat instanței de judecată, cu propunere de arestare preventivă, pentru comiterea infracțiunii de furt.

● Conform unor date recente arădenii sunt, din nou, printre cei mai buni plătitori de taxe și impozite din țară. Fie că e vorba de bugetul local, fie de cel central, locuitorii Aradului, oameni de afaceri sau simpli cetățeni au avut, de-a lungul anilor, un comportament de lăudat. În atare situație, „călare" pe atâta bănet, orașul nostru ar trebui să arate mai ceva ca Las Vegas, nu? Baiul e însă altul. Și anume că noi suntem primii doar la dat, nu și la luat. Oare, chiar așa, de ce?

Nemulțumiți că le-au tăiat pomii

Locatarii de la numărul 36, de pe strada Mărășești, au de mult probleme cu pomii din fața casei lor. Atunci când trebuia să se taie un arbore uscat pentru care a existat aprobare încă din 2001, răspunsul Primăriei a fost că: „a rămas în inventarul pentru tăierile din 2003". În februarie 2003, aceeași asociație de locatari mai face o sesizare către Consiliul Local, pentru „tăierea unui arbore și a unei crengi mari de la un alt arbore de lângă clădire. Menționăm că la aceeași adresă a mai fost tăiat un arbore uscat, însă nu s-a continuat cu lucrarea" ; iar în 2004 se mai trimite o sesizare la aceeași adresă, ambele semnate de președintele asociației. Răspunsul vine abia în 2005 când, în septembrie, este tăiat salcâmul uscat. Între timp, altcineva mai face o sesizare la care răspunsul Gospodăriei Comunale este că arborii respectivi nu trebuiesc tăiați cu doar toaletați, lucrarea fiind efectuată în perioada de repaus vegetativ, toamna-iarna 2005. **„În loc să taie creanga care atingea acoperișul, au tăiat coaroana de la doi arbori verzi, pentru care asociația nu a făcut vreo sesizare. Acum arată ca niște stâlpi și le trebuie 10 ani ca să ajungă la forma inițială. Sesizarea în care se cere tăierea arborilor a fost făcută de un simplu chiriaș. Așa putea trimite oricine..."** - se plânge Traian Popovici, administratorul clădirii. La locul respectiv am putut discuta cu Elița Ioja, șefă de secție „Spații Verzi" de la Gospodărirea Comunală, care ne-a spus: **„Am tăiat coroana pentru că au fost crengi uscate și atârnau peste firele de curent. Toți pomii de pe stradă ar trebui toaletați".** Însă dl. Popovici, inginer forestier de meserie a ținut să precizeze că există o mare diferență între a toaleta un arbore și a-i tăia coroana. **„Asta se întâmplă în tot orașul și nu este normal să vezi peste tot stâlpi în loc de arbori. Cum este posibil ca în oraș să nu existe un simț peisagistic?"**

Traian Popovici este nemulțumit că, în loc să se fi tăiat un salcâm uscat și o creangă din alt arbore, a rămas doar cu niște „stâlpi"

Margareta Szego

Asociația BUNAVESTIRE ȘEGA I, ASCOR ARAD, C.C.I. ARAD
vă invită la conferința cu tema
„Despre libertate și ascultare în biserică"
susținută de ierom. SAVATIE BAȘTOVOI
care va avea loc la Palatul Cultural Arad (Filarmonica) luni, 19.12.2005 ora 18.
Intrarea liberă

Un erou al Solidarității poloneze, la Arad

La împlinirea a 25 de ani de la înființarea Sindicatului Liber Solidaritatea - moment marcat cu fast la Varșovia și la Gdansk, Aradul va găzdui expoziția "Fenomenul Solidaritatea", organizat de Consiliul Județean Arad, prin Centrul Cultural Județean și Complexul Muzeal, în parteneriat cu Ministerul de Externe al Republicii Polone și cu Institutul Polonez de la București.

Vernisajul expoziției îl va avea ca invitat de onoare pe Bogdan Lis, unul dintre liderii istorici și eroii Solidarității. Cu această ocazie, domnului Lis îi va fi înmânată „Distincția de onoare a județului Arad". **„Acest eveniment este asociat simbolic cu comemorarea Revoluției din România. Este omagiul nostru față de cei care, în România sau aiurea în lume, au luptat împotriva dictaturilor de orice fel"**, a spus Marius Lazurca, directorul Centrului Cultural Județean, în cadrul unei conferințe de presă, adăugând că Bogdan Lis este o personalitate pe care arădenii merită să o cunoască.

Vernisajul expoziției are loc mâine, 18 decembrie 2005, de la ora 18, la Sala CLIO (strada Horia, nr. 10).

C. L.

Ilegalități la frontieră

Tiberiu F., în vârstă de 40 de ani, a fost depistat la Punctul de frontieră Turnu, legitimându-se cu un pașaport eliberat de autoritățile competente ale județului Mureș. Cu ocazia efectuării controlului, polițiștii de frontieră au constatat mici diferențe de fizionomie între persoana prezentă în Punctul de Trecere și cea din fotografia aplicată pe pașaport. Persoana în cauză relatează că a luat din greșeală pașaportul fratelui geamăn, existînd asemănări fizionomice între aceștia și în modul în care au fost îmbrăcați atunci când au făcut fotografiile pentru obținerea documentului.

" S-au întocmit acte premergătoare sub aspectul săvârșirii infracțiunii de fals privind identitatea, la finalizarea cercetărilor urmând a fi prezentat în fața parchetului, în vederea dispunerii măsurilor legale ce se impun", ne-a declarat comisarul Florin Oprișa, purtătorul de cuvânt al Inspectoratului Județean al Poliției de frontieră.

Polițiștii de frontieră de la Punctul de Trecere Vărșand au depistat, și ei, persoană care dorea să treacă ilegal frontiera. Tânara Gina S. în vârstă de 21 de ani, domiciliată pe raza județului Bacău avea restricționat dreptul de folosință al propriului pașaport ca urmare a returnării sale din Italia. „Ingenioasa idee" nu a întârziat să apară ... tânăra cumpărînd cu 50 de euro pașaportul dintr-o piață din municipiul Bacău, de la o persoană a cărei date nu le cunoștea.

Polițiștii de frontieră au întocmit acte premergătoare începerii urmăririi penale sub aspectul săvârșirii infracțiunilor de fals privind identitatea și tentativă de trecere ilegală a frontierei de stat, la finalizarea cercetărilor urmând a fi prezentată în fața parchetului, în vederea luării măsurilor legale ce se impun.

Oferta Speciala
FILIP
str. Lăcrămioarelor nr.4A
telefon 0257/274 744
S.C. FILIP D IMPEX S.R.L.
Vinde
carne porc lucru, bucăți de spată
calitate superioară, la prețul de 8,8 RON + TVA
jambon porc congelat, calitate extra
la prețul de 7,6 RON + TVA
jambon porc proaspăt, calitate extra
la prețul de 8,8 RON + TVA
Produsele se pot cumpăra de la magazinele proprii:
- str. Lăcrămioarelor nr. 4A (Bujac)
- Piața Fortuna
(6789612)

Iată vin colindătorii

Ieri, au trecut pragul redacției ziarului nostru două grupuri de colindători

Micuții de la Grădinița nr. 17 (directoare Florica Maxa), de la grupa educatoarei Elvira Stinge, au interpretat, în costume adecvate, sceneta „Stelașii".

Elevii de la Clubul Copiilor din Sântana, dirijați de Petru Marchiș, cântăreț bisericesc și acompaniați la acordeon de profesorul de sport Gelu Zaboda, ne-au vestit și ei Nașterea Mântuitorului și ne-au urat La Mulți Ani.

Județul Arad va avea monografie

În acest an vor fi tipărite două volume legate de județul Arad - monografia județului și strategia culturală a județului, a anunțat **Gavril Buza,** vicepreședintele Consiliului Județean Arad.

„Monografia județului Arad" este o lucrare cuprinzătoare, la realizarea căreia a contribuit un colectiv amplu de cercetători arădeni - Horia Medeleanu (coordonator), Sorin Sabău, Rodica Elena Colta, Peter Hügel, Dan Demșea, ș.a. Pentru realizarea monografiei s-au alocat 600 milioane de lei vechi, iar volumul va fi tipărit în 1000 de exemplare. **„Strategia culturală a județului Arad"** va avea o răspândire mai restrânsă - 500 de exemplare. Cele două cărți vor fi lansate în ianuarie 2006, lună în care Centrul Cultural Județean Arad va acorda și premiile de excelență în cultură.

C. L.

Tinu are un „muguraș de primăvară"

Concert de colinzi, în 20 decembrie, la Târnova

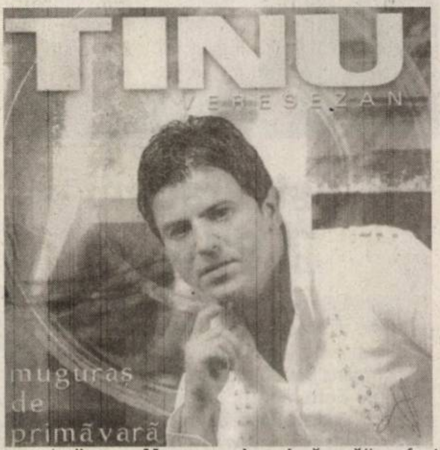

Tinu Vereșezan este poate cel mai în vogă solist vocal al Aradului. Am evitat să spunem solist de muzică populară, pentru că Tinu, așa cum este cunoscut în întreaga țară, dar și peste hotare, cântă nu numai folclor, ci și alte genuri de muzică, ușoară, de petrecere etc.

De curând, Tinu, prin noua sa casă de producție muzicală, a scos un nou album, al șaselea din cariera sa, intitulat **„Muguraș de primăvară".** Titlul albumului, care a fost preluat deja de câțiva distribuitori renumiți din România, este de fapt titlul piesei pe care Tinu a compus-o pentru fiul său, melodie pe care o dedică „tuturor taților de băieți". Albumul conține 11 piese, majoritatea dintre ele compuse de către Florin Ionaș, iar la două dintre ele (Muguraș de primăvară și Luceafăr scump) au fost filmate și videoclipuri (se pot vedea zilnic pe posturile de televiziune naționale specializate).

Sfârșitul acestei luni este unul plin pentru Tinu, concerte peste concerte în întreaga țară, emisiuni televizate etc. Acasă, adică în județ, se va afla în 20 decembrie, atunci când va fi prezent la un festival de colinzi la Târnova, organizat de Primăria din această localitate. Dacă tot veni vorba despre colinzi, Tinu are în proiect un album cu melodii specifice Crăciunului, la care va începe lucrul pe la mijlocul anului viitor. Pentru că, spune el, la fel cum acest album, **„Muguraș de primăvară",** a fost unul la care a lucrat circa șase luni de zile, și cel cu colinde vrea să fie unul cel puțin la fel de „lucrat".

În ceea ce privește lansarea **„Mugurașului de primăvară",** Tinu promite arădenilor că acest eveniment va avea loc în luna ianuarie, într-un cadru special, cu mulți invitați.

Romulus Dubăț

Cadou surpriză

Un american de 37 de ani a găsit în mașina sa un inel cu diamante estimat la 15.000 de dolari, însoțit de un bilet de la un **„donator"** anonim, relatează Reuters.

„Crăciun Fericit. Mulțumesc că ai lăsat mașina descuiată. În loc să o fur, îți fac acest cadou. Sper că va ajunge pe degetul persoanei pe care o iubești. Cea pe care o iubesc eu m-a părăsit. Vă urez un Crăciun fericit", scria în bilet. Inelul din aur alb cu trei diamante era așezat pe locul șoferului. Mașina fusese parcată în fața gării din Westborough, la 50 km de Boston. Norocosul proprietar a anunțat poliția abia după patru zile după ce a găsit inelul.

„Mașina pare să fi fost aleasă la întâmplare", a declarat locotenentul Paul Donelly. **„Nu cred că persoana căuta intenționat o mașină descuiată",** a adăugat el.

Bărbatul a decis să păstreze inelul după ce un bijutier l-a estimat la 15.000 de dolari, a precizat poliția.

Beethoven bea mult vin și lua multe medicamente

Ludwig van Beethoven a murit din cauza intoxicării cu plumb: cercetătorii contemporani au confirmat diagnoza dată în secolul al XIX-lea. Cercetările au fost efectuate de toxicologi de la Pfeiffer Treatment Center din Warrenville, statul american Illinois, și de Argonne National Laboratory, institut care lucrează pentru Departamentul american al Energiei. Echipa a fost condusă de Ken Kemmer și Bill Walsh. Rămășițele lui Beethoven au fost puse la dispoziție de Paul Kaufman, un om de afaceri californian; el le-a moștenit de la unchiul său, medic și anatomist austriac, informează Rzeczpospolita.

Mai întâi s-a efectuat analiza ADN, care a confirmat că rămășițele aparțin marelui compozitor. Apoi, cu ajutorul unui aparat cu raze X, **„s-a radiografiat"** un fragment din craniul lui Beethoven. Argonne National Laboratory dispune de un accelerator de particule, care sunt accelerate cu o viteză apropiată de cea a luminii într-un tunel lung de 800 de metri. Electronii accelerați în instalație se lovesc între ei, emițând raze X, de o sută de ori mai luminoase decât suprafața Soarelui; cercetătorii sunt în stare să direcționeze aceste raze spre un obiect anume, de exemplu spre o mostră de os cranian sau de păr.

Cercetările au confirmat lucrurile stabilite anterior (pe baza analizei părului), respectiv faptul că în organismul compozitorului exista o mare concentrație de plumb. Este foarte probabil că aceasta a fost cauza pentru care compozitorul s-a simțit rău o mare parte din viața sa. El a murit la vârsta de 56 de ani, la 26 martie 1827 (născut în decembrie 1770).

Anatomiștii care au făcut disecția cadavrului au declarat că moartea a fost cauzată de intoxicație cu plumb.

Îndoielile au fost acum spulberate. **„Prezența plumbului în fragmentul de os cranian studiat indică faptul că intoxicarea nu s-a produs imediat, la sfârșitul vieții, ci treptat, în decursul anilor",** subliniază comunicatul prezentat de cercetători. Nu există motive să presupunem că marele compozitor a fost otrăvit. Beethoven a început să simtă dureri de burtă pe la vârsta de 20 de ani; odată cu trecerea timpului s-au accentuat și nu au încetat până la moarte. Din această cauză, Beethoven a consultat mulți medici. **„Avea probleme legate de digestie, suferea de dureri cronice de burtă, era adesea iritat, avea depresii",** amintește Bill Walsh.

Despre aceste afecțiuni ale compozitorului știu foarte puține persoane, în schimb surzenia lui este general cunoscută. A început să-și piardă auzul încă din tinerețe, de la vârsta de 26 de ani. În opinia specialiștilor americani, acest lucru nu are însă nici o legătură cu conținutul crescut de plumb din organismul lui. Ne rămâne totuși o enigmă - care a fost cauza concentrării acestui metal?

Beethoven consuma cantități **„respectabile"** de vin, pentru care folosea pahare de cositor, un aliaj cu conținut de plumb. Vinul - în special fiert - intra în contact cu metalul moale. În plus, medicii la serviciile cărora apela atât de des, îi prescriau medicamente cu conținut de plumb și mercur.

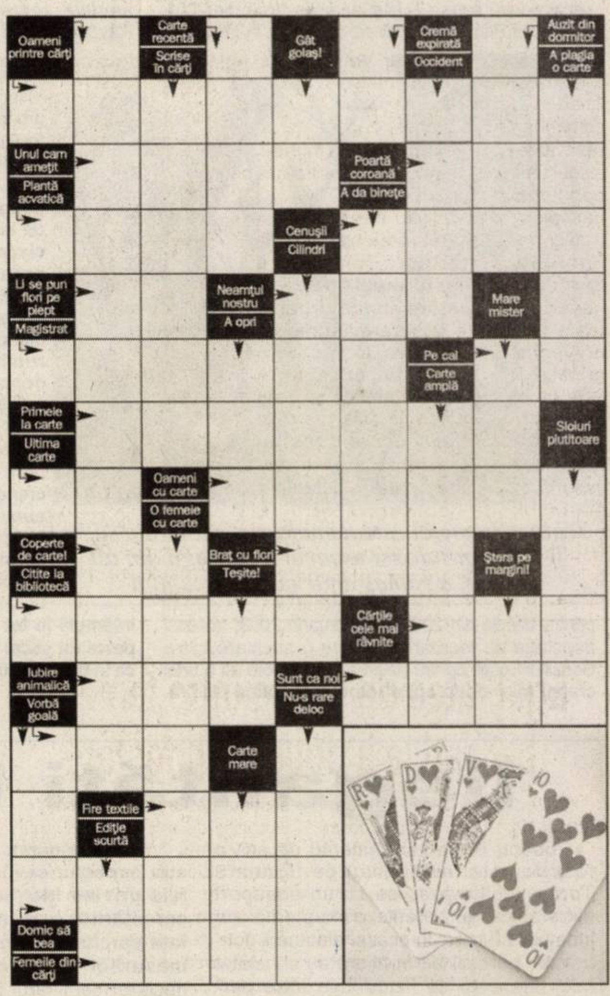

Soluția integramei din numărul precedent: P – B – O – C – PACURARIT – SALA – NOU – SUSURA – BR – NUC – PLAC – AER – STANA – P – ITE – PIN – AP – AIST – A – AMU – TEP – USI – BE – AS – TOLERANT – MORAR – RI – B – LITRE – TARC

S.C. PRO URBAN S.R.L.

Arad, Bd. Revoluției nr. 71
anunță elaborarea primei versiuni a planului/ PUG comuna TÂRNOVA și declanșarea etapei de încadrare pentru obținerea avizului de mediu.

CONSULTAREA primei versiuni a planului PUG comuna TÂRNOVA se poate realiza la APM, Arad, Str. Dragalina nr. 16, zilnic între orele 8,30-12,00.

COMENTARIILE și SUGESTIILE se vor transmite în scris la sediul APM, Str. Dragalina nr. 16, în termen de 18 zile calendaristice de la data primului anunț. (6789643)

S.C. PRO PULS S.R.L.

Arad, Bd. Revoluției nr. 71
anunță elaborarea primei versiuni a planului/ PUG comuna TAUȚ și declanșarea etapei de încadrare pentru obținerea avizului de mediu.
Consultarea primei versiuni a planului PUG comuna TAUȚ se poate realiza la APM, Arad, Str. Dragalina nr. 16, zilnic între orele 8,30-12,00.

Comentariile și sugestiile se vor transmite în scris la sediul APM, Str. Dragalina nr. 16, în termen de 18 zile calendaristice de la data primului anunț. (6789644)

Administratorii „Județeanului”, reconfirmați oficial de Ministerul Sănătății

Ieri, în cadrul unei conferințe de presă, Cristian Stragea, prefectul județului Arad, secondat de dr. Nicolae Mârza, directorul Direcției de Sănătate Publică (DSP) au anunțat faptul că Ministrul Sănătății, Eugen Nicolăescu, a reconfirmat pe post aproape toți membrii Consiliului de Administrație al Spitalului Județean Arad. Cele două excepții, profesor Marțian Iovan și dr. Corina Zorilă, erau reprezentanți ai Universității de Vest „Vasile Goldiș” în CA al Spitalului Județean.

Potrivit Ordinului Ministrului Sănătății, CA va fi menținut în această componență pe o perioadă interimară, până la data de 31 martie 2006.

Cristian Stragea a încercat să explice audienței că la situația de față s-a ajuns deoarece Ministerul Sănătății trebuia să aplice un ordin uniform, potrivit căruia o serie de CA ale unor spitale din țară, trebuiau să fie dizolvate. Ca atare, a fost „afectat” și CA al „Județeanului” din Arad, deși nu era cazul. **„În ceea ce ne privește, pot să spun că, la Arad, am făcut o serie de pași pe calea reformei, chiar mai înainte ca Ministerul să emită ordinele acestea. De fapt, unii membrii ai CA au dobândit calitățile cerute de aceste funcții puțin mai înainte...”**, declară Cristian Stragea.

Alături de prefectul Aradului, dr. Nicolae Mârza și-a manifestat încrederea că toți membrii CA vor da dovadă de seriozitate și profesionalism în aplicarea reformei în sănătate.

Cosmin Trif
Foto: Șt. Matyaș

Consilierii independenți Rodica Borza și Edeleni Coloman acuză:

„Primarul Gheorghe Falcă culege roadele fostei administrații”

Rodica Borza și Edeleni Coloman au prezentat ieri în cadrul unei conferințe de presă, care s-a ținut în sala de căsătorii din cadrul Primăriei Arad, un bilanț al activității primarului Gheorghe Falcă. Încă de la început, Rodica Borza a ținut să sublinieze că **„le-a fost permis să facă conferința de presă doar în sala de căsătorii, iar primarul Gheorghe Falcă culege roadele fostei administrații și a echipei acesteia”.**

Continuând în același ritm, Rodica Borza a precizat că iluminatul public, linia de tramvai din zona industrială și strada Voinicilor, reamenajarea Teatrului de Stat și discuțiile cu reprezentanții supermaketurilor, care au venit în Arad, au fost începute pe vremea fostei administrații, iar **„acum Gheorghe Falcă a apăsat doar butonul roșu”.**

Conform celor declarate de Rodica Borza, amprenta lui Gheorghe Falcă la un an și jumătate de mandat se evidențiează prin **„demolarea garajelor, stadionului ACU, amenințarea cu demolarea Pieței „Mihai Viteazul” și a altora, atribuirea de terenuri pentru prietenii săi, „Tâlhăria Recons” și sensul giratoriu de pe strada Coșbuc, care îl ajută pe primar să scurteze drumul spre casă. A reamenajat birourile din primărie cu firme ale prietenilor săi și și-a făcut un birou, cât un stadion, lucrări care au costat 50 miliarde de lei”.**

Realizări

Consilierul Rodica Borza a precizat că primarul Gheorghe Falcă are și o mare realizare. **„În urmă cu trei ani, când era vicepreședinte al CJA, a cerut o locuință din fondul de stat, iar la un an și jumătate de mandat, Gheorghe Falcă are un apartament și o vilă”.** Rodica Borza i-a adresat primarului întrebarea: „Cum de a reușit ca în trei ani să aibă un apartament de bloc și o vilă?”.

„Alo? Cu patinoarul sunați?”

Edeleni Coloman a declarat că prețul pentru construcția patinoarului din Arad este mult mai mare față de cel din Cluj, Timișoara și Deva. **„La Deva un metru pătrat de gheață costă 120 de euro, iar la Arad 321”. Edeleni Coloman a fost oprit de mai multe ori în timpul declarației sale de presă de alarma telefonului mobil. De fiecare dată Edeleni Coloman întreba: „Alo? Cu patinoarul sunați?”.** Pentru a se explica, Coloman a precizat că așteaptă mai multe oferte de la diferite firme din țară cu care a luat legătura prin Internet, privind construcția unui patinoar mai ieftin. Totuși, nici unul dintre telefoanele primite nu a fost pentru patinoar (n.n. poate la altă conferință de presă îl vor suna și investitorii).

Gheorghe Falcă: „Nu mai pot să dea ordine în această instituție”

În replică, primarul Gheorghe Falcă a declarat: **„Nu mă interesează acuzațiile echipei Borza și Edeleni, dar pot să vă spun că din această săptămână orașul are un magazin Practiker. În această săptămână Guvernul României a răspuns solicitării noastre cu 30 de miliarde de lei pentru municipiul Arad, la fel cum acum trei săptămâni a răspuns solicitării noastre cu 25 miliarde de lei pentru a realiza centura Aradului de la sud la est. Săptămâna viitoare vom prezenta un raport asupra activității Primăriei Arad și CLM pe acest an. Cred că pe cetățeni îi intersează ceea ce facem noi pentru ei. Scandalurile generate de acești oameni se datorează că nu mai pot da ordinele pe care le dădeau în această instituție. Vă pot spune că funcționarii m-au informat că, pe vremuri, d-na Borza dădea mai multe ordine în această instituție decât primarul. Cred că aici este de fapt marea durere a acestei doamne. Pentru că suntem în postul Crăciunului și așteptăm Nașterea Domnului, trebuie să ne rugăm și pentru liniștea celor doi, pentru că au nevoie de această liniște”.**

Daniel Albu

Una...

...alta

De o săptămână tot vreau să atrag atenția asupra excelentei comportări a handbalistelor noastre, și de fiecare dată dau înapoi din fața tentației. De ce ? Din superstiție, ca nu cumva tocmai când le laud s-o sfeclească. Ne despărțim însă, pentru două săptămâni, și nu pot lăsa să treacă nemarcată bravura fetelor noastre - și talentate, și frumoase. Uite că sunt și prilejuri în care te simți bine în piele de român. ● Cu ochii de ziarist ager, o colegă de-a noastră a sesizat și a pus în pagină o știre de nota zece, cu titlul „Premieră la Consiliul Județean: s-a votat un proiect care încă nici nu există“. De acum, se poate întâmpla orice, inclusiv să fie votate la „neve“ proiectele pe două-trei luni înainte. Să nu ne facem iluzii - cu ele pe masă ori cu ele în faza prenatală, tot aia e, adică tot orbește se votează, și la CJ, dar mai ales la CLM. ● Domnul Gheorghe Falcă ne invită la o emisiune televizată (presa scrisă, presa „văzută“). Nu avem încredere în reușita unor emisiuni pe care să le regizeze primarul. Dar dacă are televiziune la dispoziție, de ce să n-o folosească ? ● De apreciat contribuția distinsului primprocuror Sabin Mariș la elaborarea unor texte de lege privind îmbunătățirea activității în anumite segmente din Justiție. Dacă îl lăudăm în acest spațiu plin de acid, atunci fiți convinși că o merită. ● Din motive ce țin fie de strategie, fie de lașitate, fruntașii li-berali au mutat teatrul de război departe de casă, tocmai la Gurahonț. Cică acolo se află ghemul succesului la alegerile din ianuarie, și taberele candidaților se luptă să apuce de un capăt de sfoară. De aceea e bine cu un candidat unic - nu tu lupte, nu tu nervi, nu tu faliți, ci doar armonie. ● Bucuroși de rezultatul Stelei ? Da și nu. Da, pentru scopul atins, primul loc în grupă; nu, pentru că nici de data asta steliștii n-au fost în stare să câștige în deplasare. Toată nădejdea rămâne în jocurile de acasă și în mocirla din Ghencea. ● Se dă sigură știrea că Andreea Marin este ca și plecată de la TVR. Era și vremea, pentru că frumoasa cu față de cauciuc patina, iar emisiunea „Surprize-surprize“ are deja miros de stătut. Cum Andreea a lui Marin și a lui Ștefan Bănică, mai nou, nu poate lua emisiunea cu ea, rămâne de lămurit cine va duce „Surprizele...“ mai departe. ● Statistica arată că 97 la sută dintre copii se uită zilnic la televizor. E bine, e rău ? E foarte rău. ● Ce se mai aude despre Codul fiscal ? Se aude că zace în cvasiuitare și că nici n-ar avea mare interes Puterea să-l pună în aplicare prea curând. Și apoi, mai trebuie trecut prin Parlament, ceea ce nu-i ușor - Codul Vamal tocmai căzu la votul din Senat. Da' vorba ardeleanului: ce-i atâta grabă ! ● Miron Cozma a fost mutat de la Rahova la Penitenciarul din Timișoara. În felul acesta, la eliberarea din februarie, Cozma nu va mai plăti drumul spre casă. I l-a plătit deja Ministerul Justiției. ● Nu vă pierdeți nădejdea, că potul de la 6 din 49, teoretic, poate fi al dumneavoastră. Practic însă, șansa este de 1 la trei-patru milioane. Dar hai să fim optimiști: și 1 tot șansă se cheamă.

Tristan Mihuța

Direcția Sanitar Veterinară întărește paza împotriva gripei aviare

Ieri, Direcția Sanitar Veterinară și pentru Siguranța Alimentelor (DSVSA) Arad a decretat activarea tuturor comandamentelor antiepizootice de pe raza județului nostru. De asemenea, inspectorii sanitar veterinari avertizează populația să nu mai permită ieșirea păsărilor pe străzi sau în preajma luciurilor de apă. **„Autoritatea Națională Sanitară Veterinară și pentru Siguranța Alimentelor (ANSVSA) ne-a cerut să informăm de urgență toate primăriile despre măsurile de prevenție ce trebuie luate împotriva gripei aviare. Cel mai important lucru este ca oamenii să înțeleagă că este obligatoriu să respecte sfaturile date de ANSV. Astfel, fiecare consiliu local are obligația de a se aproviziona cu substanțe dezinfectante și echipamente necesare pentru cel puțin 50 de persoane, care ar putea fi implicate într-un eventual episod de gripă aviară. Iar orice suspiciune, cât de mică, trebuie anunțată de urgență medicului veterinar”**, declară dr. Dumitru Nișulescu, purtător de cuvânt la DSVSA Arad.

De acum înainte, sătenii nu mai au voie să-și lase găinile pe ulițe

Totodată, ANSV a impus respectarea cu strictețe a următoarelor măsuri:

● interzicerea vânzării păsărilor în piețe și târguri

● închiderea târgurilor și piețelor neautorizate sanitar veterinar

● efectuarea transporturilor de animale numai cu avize sanitar veterinare de mișcare, cu documente de adeverire a proprietății și numai în mijloace de transport autorizate sanitar veterinar.

Dr. Dumitru Nișulescu mai spune că, în județul nostru, se vor menține în continuare restricțiile de funcționare a târgurilor de animale vii care nu îndeplinesc condițiile de autorizare sau care au fost închise din cauza pestei porcine clasice.

Deși până în prezent Aradul nu s-a confruntat cu nici o suspiciune de gripă aviară, din cauza cazurilor apărute în alte județe din țară, medicii veterinari apreciază că se impune o monitorizare mai atentă a situației.

Cosmin Trif

Universitatea de Vest „Vasile Goldiș” colaborează cu universități din Suedia

Universitatea de Vest „Vasile Goldiș”, în parteneriat cu Academia Regală de Științe din Stockholm, Universitatea Uppsala și cu alte trei universități din România, a lansat ieri proiectul S.I.D. Net. Proiectul are ca temă biodiversitatea și dezvoltarea rurală. Printre cele mai importante etape ale proiectului se numără o sesiune științifică internațională la Arad și în Munții Apuseni, cu participarea unor cercetători din Suedia, România, Serbia, Mun-tenegru, Ungaria și Republica Moldova (aprilie 2006), participarea a 20 de studenți de la Universitatea de Vest „Vasile Goldiș” la o excursie de studii în Suedia (septembrie 2006). Proiectul S.I.D. Net va avea ca produs final volumul „Biodiversitate și dezvoltare rurală în România”, volum realizat în limbile engleză, suedeză și română. Acordul de colaborare a fost semnat de rectorul Universității de Vest „Vasile Goldiș”, **prof. univ. dr. Aurel Ardelean,** și directorul Institutului Național de Biodiversitate al Suediei, **prof. univ. dr. Urban Emanuelsson.**

C. L.

Egalitatea de șanse între femei și bărbați la a doua manifestare

Deputatul Lia Ardelean, președinte al Partidului Conservator, filiala Arad și Primăria Lipova organizează, astăzi, în localitatea Lipova, al doilea simpozion cu tema: „Necesitatea promovării femeilor în societatea românească. Egalitatea de șanse între femei și bărbați”.

Deputatul Lia Ardelean, vicepreședinte al comisiei egalitate de șanse, a subliniat că un rol important în organizarea simpozionului l-a avut Ana Costovici, consilier local. De asemenea, va avea loc un concert de colinde susținut de Grupul Harmony, o expoziție de artă plastică: prof. Tușa Zoltan, Delia Carabaș și Eduard Stoica, iar Zenobia Lascu, Natașa Roman, Karina Ivănescu, Cecilia Marian și Cristina Prugel vor recita creații proprii.

Întrunirea se va încheia cu un spectacol „Colinde, colinde, e vremea colindelor” și o deplasare la Basilica Maria Radna pentru a audia ansamblurile corale de copii din Danemarca, Finlanda, Suedia, Italia, Franța, Germania, Ungaria și România.

D. Albu

PRM Arad îi cere explicații d-nei rector Lizica Mihuț:

„Dovada că nu a făcut poliție politică”

Referitor la cele apărute ieri în ziarul „Adevărul” de Arad, precum că d-na rector Lizica Mihuț ar fi fost contactată de membri din PRM pentru a se înscrie în acest partid, senatorul Aurel Ardelean, președinte al PRM Arad, ne-a declarat următoarele: **„Nu avem nimic împotriva înscrierii ca membră în PRM a doamnei Lizica Mihuț, dar dânsa trebuie să consulte și organizațiile locale care confirmă primirea în partid, nu numai organizațiile centrale. Demersul doamnei de a intra în rândurile partidului nostru se înscrie pe linia accesului în PRM al intelectualilor, obiectiv esențial al organizației noastre. Există însă o problemă, apărută în presă. Va trebui ca doamna Lizica Mihuț să facă dovada că nu a făcut poliție politică, lucru care se solicită și pentru funcția de rector. În cazul în care nu a făcut poliție politică, suntem de acord cu primirea dânsei în rândurile PRM”.**

Daniel Albu

www.seattm.ro
Super Oferta de sărbători
Avans 0% pentru Toledo și Altea
Avans 7,5% pentru Ibiza și Cordoba
Dobândă 7,5% și asigurare CASCO 4,3%!!!
Vă ajutăm să cumpărați un SEAT de vis
și să rămâneți cu bani de Sărbători!
TODORUȚ INTERNAȚIONAL Arad, lângă BancPost - Tel. 0257-33.81.73
(com./12.2005)

Conf. univ. dr. Cristian Alunaru:

Se impune o armonizare a învățământului juridic românesc...

„Concluzia s-a desprins din lucrările dezbaterii organizate la sediul din capitală a Uniunii Juriștilor din România, simpozion național la care am participat în dubla calitate de cadru didactic, reprezentant al Universității de Vest „Vasile Goldiș” din Arad,dar și de avocat, consilier al Uniunii Naționale a Barourilor din România”, precizează Cristian Alunaru (singurul arădean prezent la recentul simpozion).

Intenția organizatorilor a fost de a pune față în față, în vederea unui schimb de idei, pe reprezentanții învățământului superior juridic cu beneficiarii programelor de formare profesională, în special magistratura și profesiile juridice liberale. „Astfel, au avut ocazia să-și confrunte opiniile, pe de o parte, reprezentanții celor mai cunoscute universități din țară (de stat și particulare) și, pe de altă parte, reprezentanții unor importante instituții cu atribuții în domeniul justiției, precum: președintele Curții Constituționale, președintele Consiliului Suprem al Magistraturii, directorul Institutului Național al Magistraturii, Avocatul Poporului, directorul Institutului Național pentru Pregătirea și Perfecționarea Avocaților, vicepreședintele Asociației Magistraților din România, președintele Uniunii Colegiilor Consilierilor Juridici din România, președintele Uniunii Naționale a Notarilor Publici din România, președintele Uniunii Naționale a Executorilor Judecătorești din România. Una din problemele care a iscat cele mai vii controverse a fost reducerea în mod unilateral de către Universitatea „Spiru Haret” din București a duratei studiilor juridice de la 4 la 3 ani cu motivarea că, astfel, s-ar alinia principiilor consacrate de „procesul de la Bologna” privind reforma învățământului academic. Decizia a fost aspru criticată de cei prezenți. Motivarea măsurii luate de Universitatea “Spiru Haret” nu rezistă. Compatibilizarea învățământului academic românesc cu sistemul european de educație este, într-adevăr, un obiectiv prioritar al tuturor universităților din țară. Dar Convenția de la Bologna exceptează facultățile de științe juridice de la reducerea duratei studiilor. Luarea unei asemenea măsuri nu trebuia făcută fără consultarea celorlalte facultăți de drept din țară, care au păstrat durata studiilor. Piața românească a muncii nu este pregătită să preia absolvenți cu studii juridice de numai 3 ani”, spune avocatul Alunaru.

Conf. univ. dr. Cristian Alunaru vorbind de la prezidiul simpozionului

Lăsând la o parte această nedorită excepție, în general universitățile particulare au fost elogiate de vorbitori. Statul nu are resursele necesare pentru a susține financiar întregul învățământ academic. Universitățile particulare scutesc statul de mari cheltuieli cu formarea specialiștilor. Desigur lupta pentru asigurarea cifrei de școlarizare nu trebuie să afecteze nivelul calitativ al învățământului.

În comunicarea prezentată la simpozion, conf. univ. dr. Cristian Alunaru a atins două probleme, care fac parte din cele două domenii în care activează reprezentantul Aradului la acest simpozion: activitatea didactică universitară și cea de avocat, consilier al Uniunii Naționale a Barourilor din România. Primul aspect privește ridicarea calității pregătirii profesionale la toate categoriile de juriști. „În prezent există discrepanțe nejustificate între modul de accedere în profesia de magistrat și cea de avocat. În timp ce, în primul caz, examenul de admitere, care se dă la Institutul Național de Magistratură, s-a diversificat și a devenit mai exigent, în cazul avocaților examenul nu se mai desfășoară centralizat, ci la barouri. Or, între județe există diferențe foarte mari. Multe nu au facultăți de drept, nu pot furniza cadre universitare sau măcar doctori în drept pentru formarea comisiilor, care să asigure acestora o anumită prestanță. Să nu uităm că acest examen conferă calitatea de avocat nu doar pe plan local ci deschide porțile exercitării profesiei la toate instanțele din țară”.

A doua problemă ridicată de avocatul Alunaru a fost propunerea de a se adopta modelul german în ce privește organizarea Uniunii juriștilor, cel puțin în ce privește convocarea periodică a unor Congrese ale juriștilor. În acest cadru, toate categoriile de specialiști ai dreptului (teoreticieni și practicieni) ar avea ocazia de a dezbate principalele probleme care frământă lumea juridică, înainte de a se formula propuneri legislative în Parlament. În timp ce, în Germania, modificarea Codului de procedură civilă a fost precedată de o amplă dezbatere în Congresul juriștilor, cu peste două mii de participanți, și supusă votului acestora, la noi predomină în materie ordonanțele de urgență, nepregătite, pripite, care se modifică una pe alta. „Este dificil de selectat din bogăția de propuneri avansate de participanții la simpozion. Pe scurt, au fost criticate, spre exemplu, examenele susținute pe bază de “teste grilă” care nu au darul de a forma gândirea juridică, nu răspund la întrebarea fundamenatală “de ce?“. “Dreptul public”, materie foarte importantă în occident este nejustificat omisă de la examenele de licență sau de admitere în magistratură. Apar numeroase cursuri universitare de slabă factură, fără girul consiliilor științifice ale facultăților. În concluzie, Avocatul Poporului, prof. univ. dr. Ioan Muraru a subliniat că învățământul juridic nu mai aparține demult elitelor, ci a devenit un învățământ de masă, caracterizat prin multiplele discordanțe. De aceea se impune crearea unui “Centru de armonizare a învățământului superior juridic” care să iasă din sfera statală. Simpozionul s-a încheiat cu adoptarea unei hotărâri în acest sens”, încheie conf. univ. dr. Cristian Alunaru.

G. Knap

Insulta și calomnia au fost abrogate din Codul Penal

Insulta și calomnia au fost abrogate din Codul penal, potrivit deciziei luate de senatorii Comisiei juridice, prin acordarea unui vot favorabil modificării și completării actului normativ respectiv. Deși senatorii opoziției se pronunțaseră inițial pentru separarea calomniei de presă de calomnia săvârșită de alte persoane, ulterior toți senatorii comisiei s-au pronunțat pentru abrogarea acestei infracțiuni din Codul Penal.

Un alt text nou introdus în Codul Penal stipulează că persoanele juridice, cu excepția statului, autorităților publice și a instituțiilor publice care desfășoară o activitate ce nu poate face obiectul domeniului privat, răspund penal pentru infracțiunile săvârșite în realizarea obiectului de activitate în interesul ori în numele persoanei juridice. Răspunderea penală a persoanei juridice nu exclude răspunderea penală a persoanei fizice care a contribuit, în orice mod, la săvârșirea aceleiași infracțiuni.

Instanțele nu mai pot dispune, în conformitate cu Codul penal modificat de către Comisia juridică a Senatului, executarea unei pedepse dacă până la pronunțarea hotărârii paguba a fost integral reparată, întrucât acest text a fost eliminat din lege.

Vânzarea spațiilor cabinetelor medicale - suspendată

Prin Ordonanța de Urgență a Guvernului 167/2005 (publicată în Monitorul Oficial (I) 1100 din 6 decembrie 2005) a fost suspendată până la data de 31 martie 2006 aplicarea OUG 110/2005 privind vânzarea spațiilor proprietate privată a statului sau a unităților administrativ-teritoriale, cu destinația de cabinete medicale, precum și a spațiilor în care se desfășoară activități conexe actului medical.

G. K.

Proiect pentru modificarea legii privind profesia de avocat

Pe websiteul Uniunii Națio-nale a Barourilor din România s-a facut public un proiect de Lege privind modificarea și completarea Legii nr.51/1995 pentru organizarea și exercitarea profesiei de avocat. Prin proiect se reglementează asistența judiciară prin care se înțelege asigurarea apărării și asistenței gratuite printr-un avocat ales sau, după caz, numit din oficiu.

Prezenta lege reglementează asistența judiciară în cauzele penale, civile și de contencios administrativ în fața instanțelor judiciare, precum și a altor organe cu atribuții jurisdicționale în scopul asigurării realizării dreptului la un proces echitabil și garantarea accesului egal al tuturor persoanelor la actul de justiție prin acordarea unei asistențe judiciare prompte, efective și de calitate.

Baroul asigură asistența judiciară în toate cazurile în care apărarea este obligatorie potrivit legii, precum și la cererea instan-țelor de judecată, a organelor de urmărire penală sau a organelor administrației publice locale în cazurile în care acestea apreciază că persoanele se găsesc în imposibilitate vădită de a plăti onorariul.

Numărul executorilor, stabilit de ministerul Justiției

• După consultarea Uniunii Naționale a Executorilor Judecătorești

Ministrul Justiției, Monica Macovei a anunțat că în Guvern s-a decis ca numărul executorilor judecătorești va fi stabilit de Ministerul Justiției. Potrivit legii în vigoare, numărul de executori se stabilește de către Ministerul Justiției la **propunerea** Uniunii Naționale a Executorilor Judecătorești. „Astfel, ministrul nu putea, potrivit legii, să aprobe altceva decât ceea ce propunea Uniunea", a declarat Monica Macovei.

Potrivit noii reglementări, numărul executorilor va fi stabilit de către Ministerul Justiției, după **consultarea** cu UNJ.

Executorii vor fi afectați și de: eliminarea condiției speciale a avizului ministrului Justiției pentru cercetarea, reținerea, arestarea sau trimiterea lor în judecată pentru fapte săvârșite în exercitarea profesiei, interzicerea condiționării executării de plată în avans a onorariului.

REVELION 2006
LA CASA JELEN!
SĂ ÎNCHINĂM ÎMPREUNĂ,
CU VOIE BUNĂ,
ÎN NOAPTEA DINTRE ANI !
VĂ AȘTEPTĂM LA MASA FESTIVĂ
DE LA CASA JELEN,
LA O PETRECERE CU ANTREN.
FORMAȚIA EDY TRIO
VA ÎNTREȚINE BUNA DISPOZIȚIE
ATENȚIE!
TOMBOLĂ ȘI ALTE
SURPRIZE DE REVELION!
LA MULȚI ANI 2006!
a(c./2005)

CONSILIUL LOCAL AL COMUNEI CONOP, jud. Arad

ANUNȚĂ ELABORAREA primei versiuni a planului: "Plan urbanistic general comuna Conop cu satele aparținătoare: Odvoș, Milova, Chelmac și Belotinț" și declanșarea etapei de încadrare pentru obținerea avizului de mediu.

Consultarea primei versiuni a planului se poate realiza la S.C. "PROIECT ARAD" S.A., localitatea Arad, Bd. Decebal nr. 2-4, zilnic între orele 9-15.

Comentariile și sugestiile se vor trimite în scris la sediul APM Arad, Bd. Dragalina nr. 16, în termen de 15 zile calendaristice de la data prezentului anunț. (6787706)

INSPECTORATUL DE POLIȚIE AL JUDEȚULUI ARAD

achiziționează prin licitație deschisă servicii de "întreținerea și repararea autovehiculelor".

Documentația pentru elaborarea și prezentarea ofertei se poate procura de la sediul I.P.J. Arad, costul acesteia fiind de 100 lei.

Data limită pentru depunerea ofertei: 26.12.2005, ora 16,00. Deschiderea ofertelor se va face în data de 27.12.2005 la ora 11,00 la sediul I.P.J. Arad.

Informații suplimentare la sediul I.P.J. Arad, str. Ion Calvin nr. 17-21, telefon 0257.207100, interior 2230, 2233. (6787701)

SC COINDU ROMANIA SRL

COINDU

este o companie cu capital Portughez care își desfășoară activitatea în cadrul Zonei Libere Curtici. Activitatea principală este confecționarea huselor pentru mașini pentru importanți clienți ca și SAAB, Chrysler, Volvo și Peugeot.

COINDU ROMANIA vă poate oferi un loc de muncă stabil, alături de o echipă tânără și dinamică într-un mediu cât mai plăcut cu posibilitate de avansare în cadrul firmei.

angajează CONFECȚIONERE
mașini cusut CU sau FĂRĂ experiență

CERINȚE:
- **Seriozitate**
- **Persoane tinere, dinamice**
- **Spirit de echipă**

SE OFERĂ:
- **Posibilitate de avansare**
- **Prime lunare de prezență**
- **Tichete de masă**
- **Transport asigurat**
- **Analize gratuite**
- **Loc de muncă stabil**
- **Condiții bune de muncă**

INFORMAȚII SUPLIMENTARE
Zilnic la sediul societății din Zona Liberă Curtici între orele 8,30 - 17,00 sau la numerele de telefon: 0722.333.317 sau 0257-202.022.
(com./12.2005)

La o ceașcă de cafea cu ing. Mircea Mecheș, Directorul Direcției Silvice Arad

„Munca în aer liber și programul flexibil m-au ispitit spre silvicultură"

- Din câte îmi amintesc, în liceu erai foarte bun la materiile ținând de profilul „real". Ce te-a îndemnat, totuși, să te îndrepți spre silvicultură?

- Locuind chiar la marginea pădurii, am participat de mic copil (și apoi din școala generală) la unele lucrări de îngrijire a culturilor. (Mai târziu am aflat că se numesc altfel). Lucrări de descopleșiri și lucrări în pepinieră. Căci avea Ocolul Silvic Sebiș o pepinieră la Prăjești și acolo participam la lucrările de plivit, repicat, de butășit, în sfârșit tot ce scria pe listă. Mi-a plăcut și faptul că nu eram legat așa de strict de o oră fixă, de a ajunge la birou, munca era în aer liber, programul nu era chiar așa rigid normat... astea cred că au fost ispitele ce m-au atras spre silvicultură.

- Și care a fost traseul urmat după absolvirea facultății?

- După terminarea la Brașov a Facultății de silvicultură și exploatări forestiere, am luat repartiția în județul Caraș - Severin, la Sectorul de exploatare a lemnului Zăvoi, în cadrul IFET - ului Caransebeș. Am lucrat acolo doi ani de zile, după care m-am transferat în județul Arad, la Ocolul silvic Bârzava. Din anul1985 am lucrat la Ocolul silvic Sebiș până în 1999. Apoi, timp de doi ani de zile am funcționat ca Șef de ocol la Beliu, după care am revenit la Sebiș iar din martie 2005 ocup funcția de director al Direcției Silvice Arad.

- La 1 martie ac, adică atunci când ai fost numit, declarai: „Doresc să înceteze orice suspiciuni și bisericuțe legate de numirea actualei conduceri, pentru că eficiența ei se va vedea pe parcurs". Acum, cum ai aprecia situația?

- Într-adevăr, înainte de numirea mea în funcție, se făcea multă tevatură asupra desemnării noii conduceri a Direcției Silvice Arad, căci postul era ocupat de un fost secretar de stat, ce a revenit în funcție după încetarea activității la București. Așa că am încercat să reorganizez din mers conducerile subunităților și să dovedim la sfârșit eficiența măsurilor luate. Și nu poate nimeni să afirme că măsurile pe care le-am luat au fost politice sau pornite din motive personale. De exemplu, la trei din cele treisprăzece Ocoale silvice (Bârzava, Chișineu-Criș, Ceala) șefii de ocol au rămas aceiași. Ba, mai mult decât atât, la unitatea de implementare Parcul Natural „Lunca Mureșului" a rămas același șef de subunitate, deși se poate spune că are strânse legături cu PSD-ul.

- Totuși, care ar fi „eficiența măsurilor luate", în date fizice?

- Am să-ți dau un indicator ce spune totul despre o anumită intreprindere și anume profitul. Dacă la 1 martie profitul era de minus 800 milioane, pot să spun că la 30 noiembrie profitul Direcției silvice este la 31 de miliarde. Acum, să hotărască cititorii ce semnifică asta.

- Revoluția din 89 a adus ceva schimbări în silvicultură? Retrocedări, Ocoale silvice private, etc....

- Până atunci activitatea era subvenționată. Adică se primeau bani și era chiar un plan de cheltuieli. Primeam banii de la Guvern și trebuia să-i cheltuim neaparat până la sfârțitul anului. Ca atare, se făceau tot soiul de artificii și se întrețineau culturile și de două trei ori. De la Revoluție trebuie să ne descurcăm cu ceea ce producem, exact ca și orice altă societate comercială. În ceea ce privește retrocedările au apărut cele trei legi: Legea 18, Legea 1 și, actualmente, Legea 247. Retrocedările s-au executat în cea mai mare parte și mai avem înregistrate cereri pentru o suprafață de 64 mii hectare. Așa că, dacă s-ar retroceda în întregime, am mai rămâne cu vreo 65 de mii hectare. Însă această cifră nu este reală, căci noi am consultat cât a avut statul român în 1948, or atunci Direcția Silvică Arad a avut 95 mii herctare. Deci cu atâta ar trebui să rămână, dacă nu chiar cu puțin mai mult. Așa că noi scontăm ca la sfârșitul aplicării acestor legi Direcția Silvică Arad să rămână cu 100 mii hectare.

- Dacă vrei să nominalizezi câțiva beneficiari mai cunoscuți....

- Majestatea Sa regele Mihai, cu peste 5000 hectare, moștenitorii Bălănescu - Nicolescu - Bardar care, de la Ocoalele Silvice Ineu și Buteni, vor primi peste 6000 hectare, pe teritoriul Ocolului Silvic Sebiș, la Zugău și Dezna, familia Călinescu va primi 220 de hectare, la Săvârșin, Alexandrescu cu 1500 ha...

- Mocioni - Stârcea?

- Cu Mocioni - Stârcea e o problemă, deoarece nu este cetățean român, or în aceste cazuri părerile juriștilor sunt încă împărțite cu privire la Legea 247: adică se aplică numai cetățenilor români sau și unor străini care fac dovada a fi avut doar proprietăți în România.

- Ocoalele Silvice private constituie pentru voi o reală concurență?

- N-aș zice că sunt chiar o concurență. Au o administrare separată, sunt în număr de 5: Beliu, Sebiș, Hălmagiu, Bârzava și Târnova. Composesoratele astea sunt forme asociative private, proprietate de grup și persoane fizice care, în urma aplicării Legii 1, n-au mai vrut să fie administrate de Regia Națională a Pădurilor și au constituit aceste forme de administrare proprii. Apropo de concurență, totuși, în ceea privește vânzarea masei lemnoase, simțim că pe piață sunt acum și alți ofertanți și nu mai deținem noi monopolul.

- Câteva cuvinte despre implementarea proiectului „Protejarea și dezvoltarea Luncii Mureșului", în care colaborați cu Universitatea „Aurel Vlaicu"...

- Într-adevăr, avem contracte ferme cu Universitatea „Aurel Vlaicu", cu Universitatea „Vasile Goldiș", cu ISJ Arad, prin care copii și studenți talentați în informatică să participe sub formă de practică, să ajute la întocmirea de hărți, la marcarea electronică a animalelor, la monitorizarea unor insecte și păsări prin satelit. Dintre acești studenți nu este exculus ca unii să devină în viitor angajați ai „Parcului Național Lunca Mureșului".

- Inevitabil, ajungem și la politică. Ce pronostic dai viitorului Alianței PD - PNL în următorii trei ani?

- Spre necazul multora, Alianța PNL - PD va rezista și, mai mult chiar, va cîștiga din nou alegerile.

- Se apropie sărbătorile Crăciunului, cu tradiționalii brazi...

- Din păcate, anul acesta noi venim pe piață cu o cantitate foarte mică de pomi de Crăciun deoarece, prin retrocedarea a 70% din fondul forestier, actualii proprietari au interzis Regiei Naționale a Pădurilor să mai facă tăieri și să valorifice din suprafețele lor. Deci, alți ofertanți mai sunt Ocoalele silvice private și Direcțiile Silvice vecine: Alba și Cluj, unde bradul și molidul sunt acasă, în arealul lor.

- Sărbători fericite!

Vasile Sărăndan
Foto: Ștefan Matyaș

Diseară, spectacol Grigore Leșe

În această seară, de la orele 19, la Teatrul „Ioan Slavici", Grigore Leșe va prezenta două spectacole, de folclor tradițional. „Obârșii" este un spectacol cu colinde și cântece religioase, interpretate de Grupul „Voci Transilvane". În „Sarea pământului", spectacol muzical-coregrafic, valorifică patrimoniul folcloric, cu mijloace moderne.

Grigore Leșe este reputat ca păstrător al folclorului românesc, al tradițiilor arhaice. Cel care mărturisește „Sunt mândru că sunt absolventul unui institut de folclor care se cheamă Țara Lăpușului", este doctor în muzică și predă la două facultăți din București.

Spectacolul din această seară este accesibil oricărui arădean doritor de folclor autentic. Intrarea este liberă.

C. L.

Colinde, colinde

Pe scena Palatului Cultural continuă să se desfășoare spectacole închinate marelui praznic al Nașterii Domnului, Iisus Hristos.

Astăzi, 17 decembrie, de la orele l6, va avea loc un concert de colinzi susținut de corul „Deo Gloria" din Oradea, dirijor Ovidiu Miclăuș. (Concertul este organizat cu prilejul aniversării a 10 ani de existență a „Computer Center Wien România" pe piața românească. De la orele l9 - Seară de colinde; invitați:Ioan Panican, Gabi Iluț, Adel Gliga, și Ligia Bodea.

Mâine, 18 decembrie, orele 18 - Concertul de Crăciun al formațiilor Liceului de Artă „Sabin Drăgoi"; dirijori prof.Crina Brad și prof. Dan Boar.

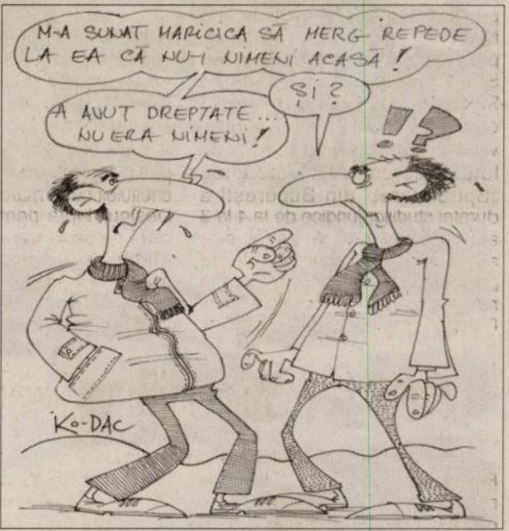

M-A SUNAT MARICICA SĂ MERG REPEDE LA EA CĂ NU-I NIMENI ACASĂ!
ȘI?
A AVUT DREPTATE... NU ERA NIMENI!
KO-DAC

Aproape 100 de lucrări de artă la Galeria Delta

Aseară, la Galeria Națională DELTA, a fost vernisat Salonul anual de iarnă al membrilor Uniunii Artiștilor Plastici din Arad, evenimentul cel mai important al anului pentru plasticienii arădeni, desfășurat în prezența a numeroși iubitori ai artei.

În această expoziție, care cuprinde lucrări de pictură, sculptură, grafică, artă decorativă, aparținând a 53 artiști, se simte prezența tot mai pregnantă a foarte tinerilor artiști, în plină afirmare. Este ceea ce au remarcat la vernisaj Dumitru Șerban, președintele filialei Arad a UAP, sau Onisim Colta, vicepreședintele UAP. Totodată, a fost dat cuvântul și unuia dintre veteranii filialei arădene, sculptorul Ioan Tolan, membru UAP de la înființarea sa, în 1956. De fiecare dată alături de plasticienii profesioniști, viceprimarul municipiului, Levente Bognar, a apreciat munca și talentul artiștilor expozanți.

Așadar, merită să treceți pragul acestei expoziții, bogate și diverse, deschisă până... anul viitor.

C. L.

Steve Martin vrea liniște în sălile de cinena

Comedianul Steve Martin s-a implicat într-o campanie de luptă împotriva folosirii telefoanelor mobile în sălile de cinematograf în timpul proiecțiilor, informează ieri IMDb.com consultat de Rompres.

Într-un spot video care transmite aceste mesaj, Steve Martin joacă rolul inspectorului Clouseau din celebra serie de comedie **„The Pink Panther"** /Pantera Roz/. Clouseau începe să se plângă atunci când un telefon mobil începe să sune într-o sală de cinema, pentru ca mai apoi să constate că este vorba de propriul său celular. Stânjenit, Clouseau trece soneria telefonului pe vibrații și apoi resimte câte un mic șoc ori de câte ori acesta sună.

Spotul se încheie cu un mesaj scurt și la obiect: **„Nu fiți un Clouseau. Închideți telefoanele mobile și încercați să nu vorbiți în timpul filmului".**

Perle umoristice

De prin teze și extemporale

- Am luptat și noi în războaie pentru strămoșii noștri români care vor urma.
- Anglia după primul război mondial devine o mare putere nautică.
- Atunci țăranii erau schiloditi, schingiuiți sau chiar uciși în răscoale.
- Bastilia era o închisoare sumară, în care cei care intrau nu o duceau prea bine.
- Bietul soldat! După ce a alergat până la Maraton, abia trăgându-și sufletul mai apucase să strige: „Vedi Napoli, voi muri"
- Capitalismul având multe brațe de muncă, poate să nu facă nimic.
- Când armata începu să tragă în țăranii răsculați în 1907, aceștia se priviră unii pe alții și ziseră: E pericol, domnule!
- Când după primul război mondial, dușmanii au cerut lucruri rușinoase de la noi, noi nu ne-am speriat și am făcut așa de s-au întors cu spatele și noi tot cu sabia după ei.
- Când romanii își așteptau dușmanii la lupte îi vedeau venind în zare și făceau repede socoteala și se pregăteau: capul și ciomagul, burta și cuțitul.
- Când s-a terminat războiul, văzând principatele unite, românii s-au adunat să soarbă ceva din Milcov.
- Când turcii ajunseseră cu bătălia la Vaslui, simțiră un scurt circuit pe șira spinării.
- Contradicția este necesară atâta timp cât nu se ajunge la bătaie și la război.
- Cruciadele sânt niște războaie organizate de papalitatea nobilimii din orientul de apus pentru cuceriri de teritoriu.
- Cu cât ne apropiem de izbucnirea răscoalei, cu atât țăranii stau mai mult în cârciumă, ca să facă în ciudă boierului.
- Cursa de la Maraton a fost inventată de perși în timpul bătăliei de la Termopile.
- Datorită progresului știința și istoria va deveni o zi când tinerii și bătrânii vor fi centenari.
- De la feudali ne-au rămas multe construcții pe care ei le-au făcut cu poporul.
- Ei erau cheltuitori și consumau banii statului pe petreceri. De aia nobilii erau un egzemplu bun pentru săraci care adesea se răsculau să stea și ei în palate.
- Din cele mai vechi timpuri oamenii s-au luptat cu războaiele.

Culese de Dumitru Vasi - Șoimoșanu

Bush a autorizat ascultarea telefoanelor

Președintele american, George W.Bush, a autorizat Agenția pentru securitatea națională /NSA/ să intercepteze apelurile telefonice internaționale și corespondența electronică internațională a sute sau chiar mii de americani și alți locuitori ai SUA, relevă cotidianul New York Times citat vineri de Associated Press.

Decretul prezidențial în acest sens a fost semnat în 2002. Până atunci, NSA își limita astfel de activități la ambasade și misiuni străine. În schimb, în cadrul programului de sporire a securității naționale adoptat după atentatele din septembrie 2001, agenția a **„monitorizat"**, potrivit New York Times, până la 500 de persoane în interiorul SUA la un moment dat, iar peste granițe între 5000 și 7000 de persoane simultan.

Oficiali din administrație citați de cotidian susțin că acest program a dus la descoperirea mai multor comploturi teroriste.

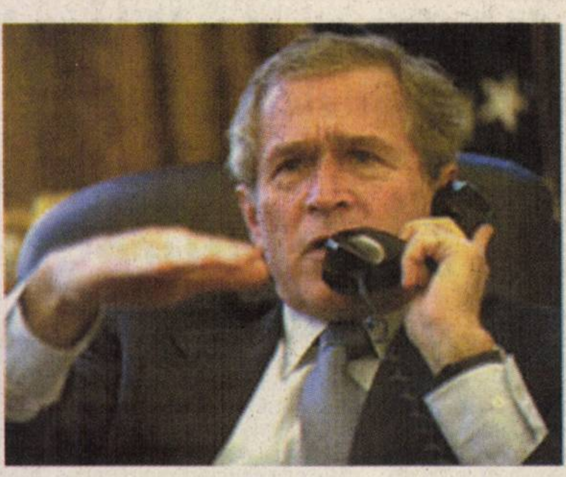

Populația lumii: 6,5 miliarde

Populația mondială va depăși luni, 19 decembrie, pragul de 6,5 miliarde de locuitori, a anunțat Institutul național de studii demografice din Franța /Ined/, citând statisticile Națiunilor Unite. Bebelușul care va depăși acest prag simbolic are șanse de peste 50% să se nască în Asia - având în vedere faptul că aici vin pe lume 57% dintre cei 365.000 de nou-născuți din fiecare zi de pe glob.

Marinarii vin acasă

Cei doi marinari români Mazilu Radu și Dragne Valerică, arestați în anul 2003 și eliberați de către autoritățile nigeriene, miercuri, 14 decembrie, au părăsit Nigeria și urmează să sosească vineri în România.

Ministerul Afacerilor Externe reamintește că Ambasada României la Abuja a acordat permanent asistență celor doi cetățeni români pe tot parcursul detenției, a derulării procedurilor judiciare, cât și pentru realizarea formalităților necesare revenirii în țară.

Marinarii români fuseseră arestați în octombrie 2003 în Nigeria la bordul navei **„MT African Pride"**, aflată sub pavilion panamez, fiind acuzați, împreună cu alți 11 marinari ruși și georgieni, membri ai echipajului navei petroliere aparținând unei companii grecești, de **„conspirație în vederea săvârșirii infracțiunii de contrabandă"**.

70 % din irakieni au fost la vot

Misiunea internațională de observatori la alegerile legislative irakiene /MIEI/ a afirmat vineri că scrutinul **„s-a desfășurat, în general, conform normelor internaționale"**, într-un comunicat transmis din Amman agențiilor de presă internaționale.

„Primele informații spun că un mare număr de irakieni s-a prezentat la urne", indică documentul, precizând că nivelul participării la vot l-ar putea depăși pe cel înregistrat la alegerile din ianuarie și la referendumul din octombrie privind Constituția irakiană.

Misiunea internațională a adus, totodată, un elogiu Comisiei electorale independente, însărcinată cu supervizarea scrutinului, în Irak și în străinătate, subliniind **„buna activitate și rolul acesteia în împrejurări dificile"**.

Aproximativ 70 % din electoratul irakian s-a prezentat la urne, la alegerile desfășurate în Irak și în 15 state, pentru irakienii din diaspora.

Creată în 2004, MIEI este formată din membri ai comisiilor electorale independente și din specialiști în probleme electorale, fiind cea care a monitorizat alegerile din ianuarie și referendumul din octombrie, în Irak.

Salutate de la Canberra la Washington, trecând prin Moscova și Roma, alegerile legislative din Irak nu au generat însă nici o reacție oficială, vineri, în țările vecine, chiar dacă presa arabă a evidențiat faptul că în această țară s-au înregistrat progrese democratice, pe plan politic, notează AFP.

UE avertizează Iranul

Uniunea Europeană previne Iranul că **„fereastra de oportunitate"** pentru negocierile asupra dosarului nuclear al Teheranului **„nu va rămâne deschisă pe termen nelimitat"** și condamnă **„fără rezerve"** declarațiile antiisraeliene ale președintelui iranian Mahmud Ahmadinejad, transmite AFP, citând textul unei declarații ce urmează să fie adoptată vineri la summitul de la Bruxelles.

„Consiliul European este extrem de preocupat de eșecul Iranului de a convinge că programul său nuclear este exclusiv pașnic. Deși Uniunea Europeană va continua să lucreze pentru o soluție diplomatică, fereastra de oportunitate nu va rămâne deschisă pe termen nelimitat", afirmă documentul.

Totodată, răspunzând unei solicitări din partea Germaniei, Cei 25 condamnă **„fără rezerve apelul președintelui /Mahmud/ Ahmadinejad la ștergerea de pe hartă a Israelului și declarația sa de negare a Holocaustului"**, pe care le califică drept **„total inacceptabile"**.

De menționat că reprezentanții troicii europene /Franța, Germania, Marea Britanie/ și cei ai Iranului se vor întâlni la 21 decembrie, la Viena, pentru a relua negocierile asupra dosarului nuclear al Teheranului.

Austria nu se teme de teroriști

Nu există nici un indiciu privind o posibilă amenințare teroristă la adresa Austriei, cu două săptămâni înainte ca această țară să preia președinția semestrială a Uniunii Europene, la 1 ianuarie 2006, a declarat ieri directorul general al securității publice, Erik Buxbaum, citat de APA și AP.

Potrivit înaltului responsabil, analiza de securitate arată că **„situația nu s-a schimbat în ce privește amenințarea teroristă"**, riscul de atentate fiind destul de scăzut.

„Ar fi naiv să credem că nimic nu se poate întâmpla. Cu toate acestea, suntem bine pregătiți", a spus Buxbaum, menționând că poliția, contrainformațiile și armata își vor spori vigilența pe timpul celor 6 luni ale președinției austriece. Primul test va fi reuniunea din 9 ianuarie a guvernului austriac și Comisiei Europene, la Palatul Hofburg din Viena.

Erik Buxbaum a mai precizat că în 2006 va fi întărită securitatea la aeroportul internațional Schwechat din Viena, precum și în gările cele mai importante și pe toate autostrăzile care leagă capitala de Salzburg, Innsbruck, Linz și alte orașe ce vor găzdui reuniuni europene.

Amânarea raportului

☛(Urmare din pagina 1)

Altfel spus, simbolul luptei împotriva corupției s-a dovedit a fi poleit nu cu aur adevărat, ci cu aur de trompetă, care a coclit foarte repede. Era și firesc. Prins el însuși în dosare penale, acuzat imediat după instalare că a pus mâna pe casa din strada Mihăileanu prin matrapazlâcuri, Traian Băsescu a trebuit să se elibereze, să se scuture de această povară. Și s-a scuturat. Dosarul „Flota" s-a închis imediat. Odată cu Băsescu, întrucât președinte fiind, nu poate fi cercetat, scapă și ceilalți vreo 80 de acuzați - pentru că nu pot fi cercetați dacă nu e cercetat și Băsescu, o piesă importantă. Întâmplător ori ba, toți procurorii care au lucrat la dosarul „Flota" au fost fie dați afară, fie destituiți. Vina lor? Printre altele, și aceea că n-au prevăzut că acuzatul va deveni președintele României. Este curat Traian Băsescu în chestiunea „Flotei"? El spune că da, iar procurorii nu l-au putut dovedi vinovat înainte de a ajunge președinte. Un semn mare de întrebare și o oarecare îndoială rămân însă.

Nevinovat se pretinde Traian Băsescu și în chestiunea casei. Procurorii l-au spălat urgent de păcate, deși o mai puteau întinde, dacă nu pentru a o admira pe avocata Elena Udrea, măcar pentru a-l trata pe președinte în mod egal cu ceilalți cetățeni, care sunt târâți cu anii prin tribunale. Procurorii au dovedit însă o atitudine extrem de obedientă. Au constatat că „imobilul respectiv a fost dobândit de Băsescu Traian în calitate persoană fizică și nu în calitatea oficială pe care o avea în 2002" etc. Adică, deși era primar general, Traian Băsescu a fost tranșat în două de procurori, aceștia operând cu jumătatea de cetățean oarecare a lui Băsescu. Se înșală cine crede că poporul cumpără o atare argumentare. Dar asta nu e totul. Băsescu n-a declarat că are casă, că a mai primit una cu chirie de la primărie, pentru că a completat cererea pe un formular vechi, de la o altă lege, care nu pretindea să declari așa ceva. De ce n-a folosit formular adecvat legii în vigoare? Ei, pentru asta trebuie să răspundă funcționarii care s-au ocupat de dosar, că a lor e eroarea, nu Traian Băsescu. Ar putea urma alte și ale justificări mai mult ori mai puțin penibile. Cetățeanul simplu se poate întreba însă de ce n-a putut cumpăra el locuința respectivă, la preț de nimic, ori vecinul său, ori copiii lor. Nu a fost nimic ilegal, cum ni se spune? Atunci, de ce Traian Băsescu a declarat că va da locuința înapoi? De ce a început să care, pe furiș, lucruri pe care le adusese în locuință? Dacă ar fi fost în regulă, în legalitate, s-ar fi luptat până în pânzele albe, luptător cum e. Crede cineva în moralitatea acestei lucrături și în nevinovăția lui Băsescu? Probabil nu cred nici procurorii, dar obediența sau teama, poate amândouă, au învins și l-au declarat pe președinte alb ca praful de marmură. Decizia lor de neîncepere a urmăririi penale îl duce pe cetățean la convingerea definitivă că justiție în țara asta nu se poate face, că legea nu este egală pentru toți, prin urmare corupția e în floare, inclusiv în Justiție. Dar numai cetățeanul român este indignat? Crede cineva că toate acestea nu se aud și nu se văd de la Strasbourg ori de la Bruxelles? Cum să nu se vadă! Poate și din această pricină nu-l vizitează nimeni pe Traian Băsescu, iar România, cum bine observa Octavian Paler, este mai izolată ca niciodată.

Iată suficiente explicații pentru faptul că Traian Băsescu, altfel vioi și vorbăreț, n-a ieșit încă la raport. Trebuie să-și găsească frazele care să-i folosească și, ca în atâtea rânduri, să ni-l arate în postura de victimă. Dar fiți liniștiți, va ieși domnia sa din aceste clinciuri, și încă râzând zgomotos, sugerând că nu-i pasă. Până unde poate să nu-i pese? Greu de spus, având în vedere caracterul complex al domnului președinte.

Partidul Conservator ar putea renunța la populari

Noul lider al Partidului Conservator britanic, David Cameron, a absentat joi la tradiționala reuniune de la Bruxelles a liderilor Partidului Popular European /PPE/ care precede summitul Uniunii Europene, alimentând astfel speculații privind o posibilă divizare a celui mai mare grup politic din Parlamentul European, PPE-DE /Partidul Popular European și Democrații Europeni/, notează vineri Eurobserver.

În orice caz, absența lui Cameron, care a preferat să participe la un eveniment în Irlanda de Nord, pare să-i confirme intenția de a-i retrage pe cei 27 de eurodeputați conservatori britanici din grupul PPE-DE.

Cancelarul creștin-democrat german Angela Merkel și-a făcut deja cunoscută dezaprobarea față de un asemenea eventual gest. Într-o scrisoare adresată lui David Cameron, ea afirma că se bazează pe o cooperare intensă cu acesta, mai ales în cadrul PPE-DE, și sublinia că **„Marea Britanie și conservatorii britanici sunt un element indiscutabil al politicii europene"**.

„Dacă dl Cameron îi va scoate pe conservatori din PPE, nu se poate aștepta la contacte la nivel înalt cu PPE", a declarat, la rândul său, liderul acestui grup parlamentar, Hans-Gert Poettering.

Nu toți europarlamentarii conservatori britanici sunt însă de acord cu părăsirea PPE și înființarea unui nou grup de centru-dreapta, cu opțiune antiintegrare europeană, comentează site-ul citat.

Argentina își plătește datoriile

Argentina a decis să ramburseze Fondului Monetar Internațional /FMI/ cu anticipație datoria contractată de 10 miliarde de dolari, urmând astfel exemplul oferit de Brazilia cu două zile anterior, care își anunțase decizia de a rambursa FMI o datorie de 15,5 miliarde de dolari a cărei scadență era în 2007.

ADEVĂRUL SPORTIV

Adversare accesibile pentru echipele românești în Cupa UEFA

• Tragerea la sorți din cadrul Cupei UEFA a fost destul de favorabilă formațiilor românești. Optimile de finală nu au fost vitrege cu echipele noastre, deoarece le cunoaștem destul de bine, după ce au mai evoluat în compania formațiilor din România.

Astfel, **Steaua** dă piept cu **Heerenveen,** primul joc în deplasare, iar **Rapid** se întâlnește cu **Hertha Berlin,** meciul prim tot pe teren advers.

Jocurile tur se vor desfășura pe data de 15-16 februarie, iar returul pe data de 23 februarie.

Dacă se vor califica mai departe în această competiție, echipele românești vor juca astfel: Steaua se va întâlni cu câștigătoarea dintre Betis Sevilla și AZ Alkmaar, iar Rapid va da piept cu învingătoarea „dublei” FC Thun - SV Hamburg.

Leo Sfâra

UTA ar putea proba jucători necunoscuți

Situație dificilă la UTA. Nu sunt bani, așa că nici nu vom vedea transferuri spectaculoase. Pe zi ce trece, e tot mai sigur acest lucru. Managerul general al clubului UTA, Helmut Duckadam ne-a declarat, ieri, că nu se bagă în problema transferurilor, deoarece este de prea puțină vreme în „sistem” și nu cunoaște potențialul jucătorilor. **„Cel puțin până la vară, nu voi propune nici un jucător la UTA. Este treaba antrenorului, dar nici eu nu prea stăpânesc acest aspect. S-ar putea să vedem jucători noi la echipă, dar pe lista înaintată de antrenorul Roșca sunt unii necunoscuți, pe care dorim să-i testăm, să vedem ce pot. Deocamdată, doar discutăm preliminar cu câte un jucător, e destul de greu de adus fotbaliști de valoare, căci aceia costă mulți bani, pe care noi nu-i avem”** - ne-a declarat, ieri, Duckadam.

Așadar, situația nu-i roză deloc la UTA. Mai avertizăm o dată conducerea clubului că se va umple de ridicol și rușine dacă echipa retrogradează. Probabil, ca de atâtea ori, UTA nu va aduce nici o valoare, ci va testa jucători tineri, probabil de perspectivă, care nu vor putea să pătrundă în primul unsprezece decât în cazuri excepționale. Asta, dacă vor fi transferați.

Leo Sfâra
Foto: Șt. Matyaș

Helmut Duckadam s-a scos în privința transferurilor, anunțând că nu se bagă și nici nu-i treaba lui.

Albe și negre

Gestul

Un gest aparent banal, dar important, ține loc de o mie de cuvinte pompoase. Ne-am (mai) convins o dată de adevărul acestui lucru, făcându-i marcaj mediatic antrenorului Stelei, Oleg Protasov, în stagiunea de toamnă a actualului sezon fotbalistic. Un om extraordinar, un mare caracter, un tehnician modern, de care fotbalul românesc avea mare nevoie, pentru a schimba mentalități prăfuite, sortite din start eșecului. Gestul său de a dona 50 000 Euro fundației „Gigi Becali” - una care se ocupă îndeaproape de problemele copiilor necăjiți și nefericiți din țara noastră - ne-a impresionat la lacrimi. După doar câteva luni petrecute în București, antrenorul ucrainian a înțeles mai repede ca mulți alți cetățeni români din TOP 300, că bruma lor de avere trebuie să o împartă cu cei nevoiași. Așa a simțit, fără a fi împins de la spate, gest pentru care merită toată recunoștința noastră...

Protasov nu a făcut altceva decât să-l copieze pe patronul Stelei, Gigi Becali, singurul om potent din România care a făcut ceva concret pentru sinistrați. Să ridici 300 de case pentru niște oameni care și-au pierdut până și speranța în urma inundațiilor din primăvară, nu e un gest de lepădat. Din contră. Nu a reușit să ridice Guvernul României atâtea locuințe pentru năpăstuiții din zonele calamitate, câte patronul Stelei. Nu a construit nimeni în țara asta atâtea case, precum mult hulitul Becali. Și-atunci, să ne mirăm de gestul lui Protasov ? Nu este cazul. Pentru că ucraineanul a priceput un „amănunt” pe care oamenii politici ai țării și nu numai, se fac că nu-l pricep, acela de a-ți ajuta aproapele la greu. Jos pălăria pentru Oleg, care este un exemplu de urmat, un om de o sensibilitate remarcabilă, un profesionist în adevăratul sens al cuvântului, de care o să ne fie dor...

Daniel Scridon

Liga Campionilor

Ieri, la Nyon, a avut loc tragerea la sorți din cadrul Ligii Campionilor la fotbal, faza optimilor de finală. Cel mai tare meci este **Chelsea - FC Barcelona,** o adevărată finală a competiției. În rest, sunt jocuri, oricum, unul și unul, programul cuprinzând următoarele partide:

Real Madrid - Arsenal Londra; Werder Bremen - Juventus Torino; PSV Eindhoven - Ol. Lyon; Rangers - Villareal; Benfica Lisabona - Liverpool; Ajax Amsterdam - Inter Milano; Bayern Munchen - AC Milan.

Partidele tur se vor desfășura pe data de 21-22 februarie 2006, returul urmând să aibă loc peste două săptămâni.

Leo Sfâra

Caldă și rece pentru Dana Dodean

• La „mondialele” de tenis de masă

După medalia de bronz pe echipe, obținută la Campionatul Mondial de junioare de la Linz, arădeanca Dana Dodean (C.S. Municipal) nu și-a repetat frumoasa ispravă în probele de dublu mixt - alături de portughezul Marcos Freitas -, respectiv de simplu. La dublu mixt, ea a părăsit competiția în optimi, pierzând cu 0-3 în fața unei perechi din Coreea de Sud, în vreme ce la simplu a fost eliminată prematur de maghiara Pergel (scor 3-4). Ultimele speranțe se legau de proba de dublu fete, unde Dodean a evoluat împreună cu o altă româncă, Eliza Samara. Din păcate, însă, drumul spre semifinale a fost barat de japonezele Terui și Yamanashi, câștigătoare cu 4-2.

A. Hărțău

Regal Horia se întărește

Divizonara D arădeană, Regal Horia, ocupanta locului secund în campionatul păstorit de nemuritorul Selejan nu cedează și crede în șansa ei în privința promovării într-un eșalon superior. Tocmai de aceea, președintele clubului, Ovidiu Ionescu a început campania de achiziții. Numirea ca antrenor a lui Marcel Câmpian a fost urmată de transferul unor jucători ce pot face diferența, precum Marius Cioară (UTA) și portarul Silviu Sabău (Romtelecom Arad). Pe lista cu jucătorii doriți la Horia figurează printre alții și Edu și Pleșca (ambii Voința Mailat), dar până acum oficialii celor două cluburi nu au ajuns la un numitor comun în privința sumelor de transfer. Negocierile în acest sens continuă. În plus, președintele Ionescu dorește achiziționarea cel puțin a unui atacant de valoare, care să poată face diferența la acest nivel. Oricum până la reluarea pregătirilor pentru retur, în ianuarie anul viitor, gruparea din Horia are timp pentru a se întări considerabil, astfel încât atacarea promovării să nu pară o glumă proastă...

Ovidiu Ionescu nu renunță la lupta pentru promovare și întărește echipa cu jucători valoroși, peste nivelul Diviziei D.

Daniel S.
Foto: Ștefan Matyaș

Astra Arad - la primul punct în Cupa Orașelor

La Szolnok (Ungaria) s-a disputat recent al doilea turneu de polo din cadrul Cupei Orașelor, competiție rezervată juniorilor născuți 1994 - 1995. Aradul este reprezentat de Astra (antrenor Erwin Homolka), care a izbutit și primul punct după șase jocuri. Dar, iată rezultatele obținute de micuții poloiști ai Astrei în acest turneu: 3 - 13, cu Szentes; 6 - 9, cu Kecskemet și 4 - 4, cu Hodmezovasarhely. Lotul deplasat în Ungaria a fost următorul: Săcui, Gergefy (4 goluri), Sâmboan (2), Kovacs (2), Robea (2), Roman (2), Dulcean (1), Tudor, Marinescu, Matica, Vereș, Cordoș, Laza, Ardelean, Dobrea și Tyukodi.

Al treilea turneu se va desfășura în perioada 14 - 15 ianuarie, la Hodmezovasarhely.

D. Scridon

Succese ale luptătorilor arădeni

Adrian Dascălu - câștigător al Cupei României

La Botoșani a avut loc finala Cupei României la lupte greco-romane pentru juniori I (18 - 20 ani), unde luptătorii arădeni pregătiți de prof. Spiridon Stanciu au obținut rezultate meritorii. Multiplu campion și medaliat național și internațional, component al lotului național, locul VII la Campionatele Europene de juniori II din acest an de la Tirana (Albania) - Adrian Dascălu s-a impus în cadrul cat. 66 Kg. O comportare bună au avut-o și Alexandru Oachiș (cat. 60 Kg) și Ionuț Cîmpureanu (cat. 55 Kg), care s-au clasat pe locul V, deși sunt mai mici ca vârstă.

De trei ori argint, în Polonia

Zilele trecute, patru sportivi de la CSȘ Gloria, însoțiți de prof. Ovidiu Dăriescu au participat la turneul internațional de la Katowice (Polonia), într-o companie selectă, cu luptători din opt țări. Trei medalii de argint și un loc V, acesta este bilanțul arădenilor la acest concurs. Pe podium au urcat: Cristian Lingurar (cat. 63 Kg) - juniori II; Raul Ogagau (cat. 38 Kg) și Alex. Ianțoc (cat. 53 Kg) - juniori III. La o victorie de podium s-a aflat juniorul II, Cristian Ilyeș (cat. 76 Kg).

Zece medalii la „Memorialul Valentin Baty”

La Timișoara, la finele săptămânii trecute s-a desfășurat „Memorialul Valentin Baty”, la lupte greco-romane, unde Aradul a fost reprezentat de 15 sportivi, sub comanda antrenorului Ioan Coste. Zece medalii au cucerit arădenii, după cum urmează: locul I - Andrei Panaite (cat. 36 Kg); Raimond Guțu (cat. 50 Kg); locul II - Cristian Lagoș (cat. 30 Kg); Grațian Giurchi (cat. 40 Kg); Marius Ursache (cat. 47 Kg); Claudiu Popovici (cat. 43 Kg); Florin Vențel (cat. 50 Kg); locul III - Alin Tamaș (cat. 43 Kg); Alex. Brăduceanu (cat. 30 Kg) și Nicolae Scheidl (cat. 38 Kg). Cu aceste rezultate, CSȘ Gloria s-a clasat pe locul II în clasamentul final, după CSȘ Timișoara.

D. Scridon

Sport la TV

Sâmbătă

ora 11,00, TV Sport: România - Noua Zeelandă, C. M. de hochei, tineret

ora 14,30, TV Sport: live, Asesoft Ploiești - CSU Sibiu, baschet masculin

ora 14,30, TVR 2: live, C. M. handbal feminin, semifinala I

ora 14,45, Telesport: live, Aston Villa - Manchester United, Premier League

ora 16,30, TV Sport: live, Borussia Dortmund - Bayern Munchen, Bundesliga

ora 17,00, Telesport: West Ham - Newcastle, Premier League

ora 17,00, TVR 2: live, C. M. handbal feminin, semifinala II

ora 19,15, Telesport: live, Manchester City - Birmingham, Premier League

ora 21,00, TV Sport: live, meci din Primera Division

ora 21,30, B 1 TV: live, Lazio - Juventus, Il Calcio

ora 23, TV Sport: live, Cadiz - Barcelona, Primera Division

Duminică

ora 9,20, Antena 1: live, C. M. al cluburilor, finala mică

ora 12,20, Antena 1: live, C. M. al cluburilor, finala mare

ora 15,30, Telesport: live, Middlesborough - Tottenham, Premier League

ora 16,00, B 1 TV: live, Milan - Messina, Il Calcio

ora 16,00, TVR 2: live, C. M. handbal feminin, finala

ora 18,00, Telesport: live, Arsenal - Chelsea, Premier League

ora 20,00, TV Sport: live, Mallorca - Atletico Madrid, Primera Division

ora 21,30, B 1 TV: live, Sampdoria - Roma, Il Calcio

ora 22,00, TV Sport: live, Real Madrid - Osasuna, Primera Division

ora 02,15, TV Sport: live, Boca Juniors - Pumas UNAM, Cupa Sudamericană, meci retur

De la tunsori haioase, la Gala Wella

Daniel Marstainer este un tânăr de 22 de ani, care și-a descoperit talentul de hair-stylist în urmă cu doi ani, când și-a „cadorisit” prietenii de la bloc cu niște freze capilare care reprezentau scorpioni, păianjeni sau dragoni. În scurt timp a ajuns să lucreze la unul dintre cele mai cunoscute saloane de înfrumusețare din oraș (New Look).

Dani Marstainer, în exercițiul funcțiunii...

- Anul acesta te-ai întors de la Gala Wella cu un premiu... Despre ce este vorba?

- Da. Într-adevăr, în urma concursului de desemnare a participanților la Gala Wella, care a avut loc la Timișoara și unde am obținut locul I, am participat în capitală la Gala Wella 2005, de unde m-am întors cu mențiune în cadrul concursului de tunsori și culori.

- Cât de greu ți-a fost să ajungi acolo?

- Gala Wella este un eveniment care reunește cei mai buni hair-styliști din țară. Eu nu beneficiez de experiența altora, având în vedere că profesez doar de doi ani, dar ambiția și munca m-au adus în postura de a obține această mențiune.

- Ce înseamnă, de fapt, Gala Wella?

- Este un eveniment unic în România. Un spectacol de mare anvergură, care oferă posibilitatea celor prezenți să celebreze frumusețea părului și să fie martorii lansării în România a tendințelor din moda părului pentru anul respectiv. Pentru noi, concurenții, este o adevărată provocare, în cadrul concursului „Trend Vision Award” prezentându-ne, fiecare dintre noi, propriile interpretări ale tendințelor anului, îmbinate cu tendințele din machiaj și vestimentație.

- Styling-ul este pentru tine o meserie sau, mai degrabă, un hobby?

- Deși am terminat, în cadrul Facultății de Marketing, specializarea „Administrarea afacerilor” și sunt înscris la master în același domeniu, pot spune, cu certitudine, că nu aș renunța la ceea ce fac nici chiar pentru un loc confortabil, într-un fotoliu directorial.

- Îți mulțumesc și-ți doresc să ai, în continuare, aceeași ascensiune rapidă pe care ai demonstrat-o și până acum.

Anamaria Anca

Cum ne îmbrăcăm de Revelion?!

Vin sărbătorile. Deja goana după cadouri pentru cei dragi nu ne mai sperie. Știm cam ce vrem să luăm pentru fiecare și, cu puțin noroc, și găsim. Necazurile încep însă când vine vorba de „ce port eu de Revelion?” Atunci începe alergătura. Nu prea știi cu ce să te îmbraci. Ți-ar plăcea o rochie de seară, dar ai purtat așa ceva și anul trecut. Ai încerca o fustă mini, dar... aripioarele alea de pe coapse nu prea vin bine cu nimic scurt. De fapt, ai vrea să știi ce se poartă, pentru a putea face o alegere bună, în funcție de constituția ta și de buget, nu-i așa?!

◆ Iarna aceasta se poartă foarte mult catifeaua, mătasea și materialele moi. Costumașele din catifea, fustă și top sunt considerate vedetele colecției, fiind foarte potrivite pentru petrecerea de revelion. De asemenea, foarte la modă sunt costumele care conferă o alură masculină: taior și pantaloni, combinate cu pantofi cu toc înalt, cui. La toate acestea trebuie să asortați accesorii potrivite, fie o curea, fie o eșarfă, brățară sau cercei, în ton cu culoarea ținutei.

◆ Dacă îți plac culorile închise, te poți bucura: e la modă negrul. Topuri negre din satin, purtate cu jeanși și curele late, fuste foarte scurte, plisate sau cu volane, asortate la taioare și cizme înalte sau rochii lungi și largi, cu bijuterii din argint. Machiajul poate fi în tonuri de gri petrol - pentru ochi și gloss transparent - pentru buze.

◆ Nu se mai poartă unghiile foarte lungi și nici manichiura franțuzească. La petreceri, lacul de unghii de culoare închisă este din nou la modă. Rujul de buze trebuie să fie în culori pale, în nici un caz roșu aprins, care acum un an făcea furori. Doar în cazul în care tenul tău este foarte alb și părul deschis la culoare poți opta pentru nuanțe mai închise de roșu pe buze.

◆ Iar dacă partenerul tău nu știe nici el ce să îmbrace de Revelion, ajută-l cu un sfat: sunt în vogă blazerele în stil clasic, combinate cu cămăși în culori luminoase, delicate, purtate fără cravată. Cu alte cuvinte, un stil lejer, casual, adaptat personalității fiecăruia, fiindcă, până la urmă, să te simți bine în ceea ce porți este secretul unui look reușit.

Crăciunul... animalului tău de companie!!!

Vrei să decorezi casa de sărbători? Să organizezi o petrecere? Dacă ai un animal de companie, atunci trebuie să ții cont (și) de prezența lui, când îți aranjezi locuința și îți inviți prietenii.

▼ Citește sfaturile noastre, pentru ca petrecerea de Crăciun și cea de Anul Nou să nu îți strice cheful nici ție, nici prietenului tău cu blană sau cu pene.

▼ Fixează bine bradul de Crăciun pe un suport care este stabil, de preferință cu baza dreptunghiulară sau pătrată. Îl poți lega cu un fir de nailon de tocul de la geam sau de un cârlig din perete. Dacă nu poți să îți convingi pisica sau câinele să nu se cațere sau să tragă de crengile de la baza bradului, atunci mai bine îl așezi într-o cameră la care să poți ține ușa închisă.

▼ Dacă îți place lumina lumânărilor, este bine să îți aduci aminte că flacăra și beculețele stârnesc curiozitatea animalului tău care va dori să le miroasă / privească de aproape, ca să înțeleagă ce sunt și de unde au apărut. Plasează-le, deci, în locuri greu accesibile, pentru a-l împiedica să ajungă la ele și a evita să își pârlească blana, mustățile sau să dea foc la cameră.

▼ De asemenea, poți să folosești suporturi de lumânări care conferă o mai mare stabilitate, unele cu apărătoare în formă cilindrică, de sticlă sau ceramică care ascund flacăra, lăsând în afară doar o lumină difuză.

▼ Dacă ai o instalație cu beculețe, atunci e bine să te gândești să ascunzi firele de legătură, ca să nu țină loc de gumă de mestecat pentru câinele sau pisica ta. Trece firul pe sub covor sau prin nișe, în nici un caz nu-l lăsa la suprafață.

▼ Ai grijă ca animalul tău să nu mănânce ciocolată și roagă-ți invitații să nu-i ofere pe rând bomboane, doar ca să-l poată mângâia. Ciocolata este toxică pentru animale și le poate de o stare de agitație.

▼ Globulețele și celelalte ornamente de brad au de obicei agățători metalice, în care animalul tău se poate prinde și răni, dacă încearcă să se joace cu ele. Așa că, mai bine înlocuiește-le cu unele de plastic sau sfoară. Șiragurile de beteală pot să îl sufoce, așa că nu folosi foarte multă și nu la poalele bradului, unde o poate ajunge ușor.

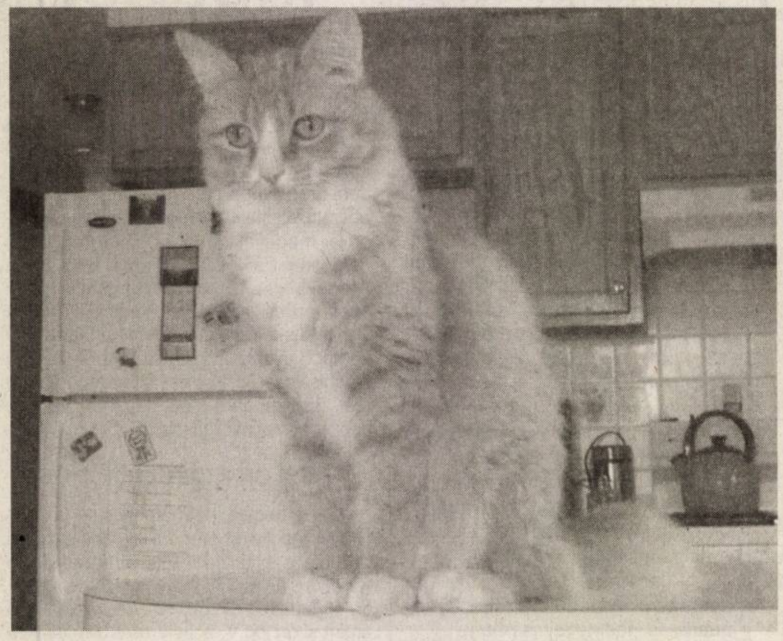

▼ Dacă ai cumpărat vâsc, fii atentă unde îl așezi. Animalul tău nu trebuie să ajungă la el sau să mănânce din fructele sale pentru că sunt otrăvitoare și pot provoca diaree, indigestie etc.

▼ Dacă ai acvariu, plasează instalația electrică la o oarecare distanță, pentru că și cea mai mică săritură în apă a peștișorului tău poate cauza un scurt.

▼ Dacă vrei ca ție și invitaților tăi la masă să vă tihnească mâncarea și să nu fiți întrerupți de miorlăiturile sau lătratul celui care „cerșește”, hrănește-l pe el înainte să vă așezați la masă.

▼ Vrei să pleci de sărbători? Interesează-te din timp și aranjează cu cineva să aibă grijă de animalul tău. Încearcă să găsești o persoană căreia îi plac animalele și nu una care spune că o să aibă grijă de el din obligație.

▼ Dacă știi că ai invitați care nu suportă animalele, au alergie sau vin cu copiii, atunci mai bine izolează animalul tău într-o cameră, până când petrecerea se termină. Altfel, ori îi va chinui pe musafiri, ori aceștia îl vor agasa - fie mângâindu-l prea mult , fie bruscându-l - și va fi neliniștit. Dacă ai unde, poți să îl duci în vizită pentru o seară la altcineva.

Britney Spears - cea mai căutată vedetă pe Internet, în 2005

Cântăreața americană Britney Spears a fost cea mai căutată celebritate pe Internet în anul 2005, conform unei liste întocmite de Yahoo.

Potrivit Contactmusic, numele vedetei - care s-a clasat pe primul loc al acestui top în trei din ultimii patru ani - a fost intens căutat pe Internet în ziua de 14 septembrie 2005, când, împreună cu soțul său Kevin Federline, a anunțat nașterea primului ei copil, Sean Preston.

Topul complet este următorul:

1. **BRITNEY SPEARS**
2. **50 CENT**
3. **THE CARTOON NETWORK**
4. **MARIAH CAREY**
5. **GREEN DAY**
6. **JESSICA SIMPSON**
7. **PARIS HILTON**
8. **EMINEM**
9. **CIARA**
10. **LINDSAY LOHAN**

„Dumnezeu s-a născut în exil”

☛ (Urmare din pagina 1)

„America, America!”

Fabulosul sunet de sirenă, venind de dincolo de Oceanul Atlantic, și-a exercitat fascinația și vraja mai ales în Transilvania sfârșitului de secol XIX și început de secol XX. Din Ardeal și Banat au plecat grosul emigranților - Vechiul Regat a furnizat doar 10% - majoritatea țărani tineri, spre orașele proaspăt industrializate ale Americii. În gând cu deviza „Mia (de dolari) și bani de drum”, toți acești pălmași docili s-au aliniat cuminte la liniile de montaj automate ale fabricilor din Ohaio, New York, Michigan sau Illinois, scrâșnind din dinți, economisind cent după cent, cu dorința de a se reîntoarce cândva în „țara de peste păduri” și a cumpăra cât mai mult pământ în satul natal. Și mulți dintre ei chiar asta au făcut. Ei sunt cei care în perioada interbelică au format mica pătură înstărită a satelor ardelene, averea agonisită în „Țara Făgăduinței” dându-le posibilitatea nu numai să agonisească pământ ci și dreptul la o anumită poziție socială privilegiată, la un rang care-i îndreptățea să se încuscrească cu notabilitățile satului, adică cu familia preotului și a dascălului.

În această perioadă romantică a emigrației se întâlnesc figuri mai exotice, de n-ar fi să-i amintim decât pe timișoreanul Johnny Weismuller, celebrul interpret a lui Tarzan, sau pe Ana Cumpănaș din Comloș, nu mai puțin celebra iubită a gangsterului John Dillinger din Chicago, partenerul lui Al Capone, din vremurile prohibiției (despre ea s-a scris după 89 un roman celebru „Doamna în roșu”).

De la Treiskirchen la Zirndorf

Pe vremuri, incendiile cotidiene erau coșmarele proprietarilor de teatre. De aceea s-a inventat așa zisa „cortină de fier”, care se cobora peste noapte, pentru ca în caz de incendiu cel puțin scena să scape de focul devastator. W. Churchill, mare amator de teatru, din această recuzită și-a scos metafora, atunci când, la finele celui de al doilea război mondial, anunța că o cortină de fier a căzut peste Europa, separând-o în două.

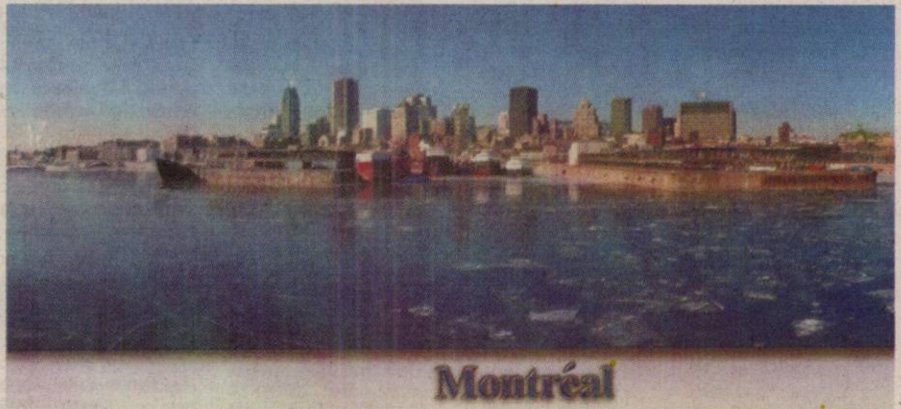

Acum granițele s-au închis și cei care doreau să scape de „foc” nu se mai numeau emigranți economici, ci azilanți politici. O parte dintre ei erau fericiții, care se aflau deja dincolo în momentul căderii cortinei, alta, norocoșii „frontieriști” ce trecuseră fâșia sau Dunărea și restul, oameni de încredere ai statului comunist, ce se deplasaseră în Occident cu pașapoarte în regulă, însă odată ajunși, „defectaseră” acolo.

Pentru aceștia din urmă venea infernul lagărului de solicitanți de azil politic, „asylbewerbern”- i, de la Treiskirchen (lângă Viena) sau Zirndorf (Bavaria) sau Chateau (Belgia). Aici azilantul trebuia să dea interviuri peste interviuri, în realitate adevărate interogatorii și să aștepte uneori ani de zile, până ce va găsi o țară dispusă să îl primească. Se locuia în camere cu mai multe persoane, cu bucătăria și baia în comun și e lesne de imaginat și ce „faună umană” mișuna pe acolo. Crimele, sinuciderile și depresiile nervoase deveniseră ceea ce un filozof neamț teoretizase ca fiind „banalitatea răului”. Din nefericire, lagărul era obligatoriu, ca un fel de carantină inevitabilă pentru oricine reușise să scape din Est. Chiar și Cornel Chiriac, legendarul comentator muzical de la radio Europa Liberă, fusese nevoit să treacă prin Treiskirchen.

În această perioadă a „războiului rece” românii care au reușit să se impună în lume au fost: istoricul religiilor Mircea Eliade, filozoful Emil Cioran, dramaturgul Eugen Ionescu și romancierul Vintilă Horia. Însă, oare câți confrați la fel de talentați nu au cedat nervos și au terminat-o în alcool, droguri, în singurătatea spânzurătorii unei mansarde sau pe fundul Senei.(v.Paul Celan, Gherasim Luca).

„Moarte intelectualilor”

După 1989, când lagărele de solicitanți de azil politic din lumea liberă erau pe punctul să își închidă porțile, România și-a dovedit încă odată originalitatea și, prin glasul proaspătului președinte Iliescu, a adus minerii din Valea Jiului în București, cu bâtele la „vânătoare de intelectuali”. A urmat fenomenul Piața Universității și un nou val de solicitanți de azil politic bătea de zor la porțile civilizației europene.

Numai că, pe lângă câțiva „golani” autentici, marea majoritate a solicitanților erau „dizidenți de conjunctură”, dornici a se bucura de privilegiile statutului de azilant politic. A intrat în folclor cazul unei țigănci care, la interviul dat în lagărul din Braunschweig, a susținut răspicat că în urmărirea ei „a fugit Iliescu și Roman cu tancul.”

Adăugați la aceasta mii de solicitanți de azil aparținând aceleași etnii și care se înregistrau la serviciile sociale din 20 de localități de pe întinsul Germaniei, sub tot atâtea nume false. Astfel, la un moment dat, puteai citi în ziarele nemțești că a fost arestat un răufăcător cu numele de Ștefan cel Mare, după ce reușise să facă praf 300 de telefoane pe monede, ori că, în fine, a fost prins Mihai Viteazul, în vreme ce jefuia un automat de bilete. Dacă aveai puțin noroc, puteai să dai și peste Eminescu și Caragiale, e drept, ceva mai oacheși, dar ca filogermani notorii, erau de găsit la un barbut sau alba-neagra pe străzile rău famate ale Frankfurt-ului. Vorba cântecului:

„Și la Bonn din ce-ați trăit?
Din mangleală, din cerșit,
Alba-neagra și barbut
Și era viața Sehr gut”.

Devlai mo!

Visul de a fi cetățean canadian

● Convorbire cu Alexandru Sida, consultant al firmei „Montreal Consulting”

- Cu ce se ocupă de fapt firma dvs.?

- Facilitează, înlesnește plecări definitive pentru Canada, în speță zona francofonă Quebec.

- Plecări temporare nu?

- Momentan nu ne ocupăm decât de plecări definitive, plecări pentru care firma noastră oferă o serie de servicii, incluse într-un contract prin care încercăm să rezolvăm problemele clienților, acte și tot ceea ce necesită pentru întocmirea dosarului care să-i permită beneficiarului, viitorul emigrant, să depășească toate etapele premergătoare obținerii vizei de rezidență în zona Quebec.

- Concret, ce înseamnă asta?

- Asta înseamnă că la sosirea pe pământ canadian, îl preluăm pe client, îl testăm la niște cunoștințe pe care provincia Quebec le cere, pentru că Quebecul beneficiază de o înțelegere specială cu guvernul canadian în ceea ce privește un anumit program de emigrare.

- Care sunt cunoștințele de bază pe care emigrantul trebuie să le posede?

- Trebuie să stăpânească bine limba franceză, să aibă un anumit nivel de pregătire profesională, adică de la liceu în sus și să aibă o continuitate de minimum 7 luni pe cartea de muncă. Acestea sunt cele trei lucruri care-l ajută foarte mult pe viitorul candidat la emigrare.

- Vârsta nu joacă nici un rol?

- Cum să vă spun? Vârsta nu este cel mai tare punct din program, în comparație cu meseria, studiile și cunoașterea limbii franceze. Este admis de la 20 la 55 de ani, doar că la 50 de ani nu mai iei un punctaj la fel ca și un tânăr și să nu uităm că e, totuși, nevoie de un punctaj minim de 67 de puncte din 100 posibile. Acum cerințele nu mai sunt chiar așa de dure, în sensul că se acceptă și emigrarea cuplului în care perechea trăiește în concubinaj (chiar și de același sex).

- Unde se face evaluarea?

- La Consulatul canadian de la Viena, căci acolo există un serviciu special de emigrări al Quebecului, specializat în punctaj și care întocmește fișa de selecție SIQ, adică Selection Imigration de Quebec...

- Deci nu înseamnă coeficient de inteligență...

- Nu se pune problema, ci doar că toate acele informații ei le stochează și le evaluează.

- Candidatul va trebui să se deplaseze personal la Viena?

- Nu, nici vorbă, prin serviciile de curierat rapid noi suntem cei care ne ocupăm de aceasta, trimițând toate datele candidatului într-un timp foarte scurt și primind la fel de repede răspunsul dacă merită să continue procesarea dosarului pentru obținerea vizei, sau nu are nici o șansă, căci nu îndeplinește condițiile minime.

- Deci, luând în calcul ipoteza că a primit un răspuns pozitiv de la Viena, care va fi următorul pas?

- Începe constituirea dosarului aici la noi: taxe, cazier, diplomă de studii, totul tradus în limba franceză și care va fi apoi trimis la ambasada Canadei la București. Și de acolo ni se va comunica data interviului.

- Interviul se va da în limba franceză?

- Desigur și va conține întrebări de genul: de ce vrea să emigreze în Canada? ce are de gând să facă acolo? în general întrebări din care i se verifică datele declarate și i se testează gradul de cunoaștere a limbii franceze. Dacă interviul este luat, urmează vizita medicală și apoi viza de rezidență.

- Cam cât durează toate aceste formalități, de la trimiterea fișei pentru evaluare la Viena și până la obținerea vizei de rezidență?

- Între 8 luni și un an de zile.

- Iar odată ajuns pe teritoriul Canadei?

- Provincia Quebec îi recomandă unei persoane să aibă asupra sa 2500 dolari canadieni pentru a se descurca în primele trei luni de zile, până începe să se integreze cât de cât. Noi, împreună cu partenerul nostru canadian, încercăm să-i oferim niște condiții pe care singur le-ar obține într-un timp mult mai lung: preluăm persoana de pe aeroport, îl cazăm 48 de ore, îl ajutăm să-și obțină nr. de asigurare socială, asigurare medicală, cardul de rezident, recunoașterea carnetului de conducere, informații pentru închirierea de spații locative la prețuri modice.

- Ce fel de persoane apelează la serviciile dvs.?

- Majoritatea sunt tineri și mulți dintre ei cu studii superioare, dar și cu studii medii și chiar meserii.

- Sunteți în legătură cu comunitatea română din Quebec?

- Desigur, partenerul nostru de acolo este de origine română și face parte din acea comunitate. Așa că noul venit va găsi acolo conaționali, magazine cu produse românești, tradiții românești și, uneori, spectacole românești, adică cel puțin câteva elemente care să-i facă integrarea mai ușoară.

Fascinația euro

● Dialog cu George Drăgan, managerul firmei arădene „Dalimpex”

- Cu ce se ocupă în detaliu firma dvs.?

- Societatea este acreditată să se ocupe cu plasarea forței de muncă în străinătate și lucrăm în baza Legii 156 și-i trimitem pe cei ce vor să muncească afară, identic cu cei de la Oficiul de emigrare a forței de muncă, însă noi nu trimitem în Germania și Spania.

- Care sunt condițiile minime cerute?

- Toate țările, euro-pene sau de peste ocean, cer limba engleză sau, desigur, limba țării respective.

- Aveți parteneriate în alte țări?

- Lucrăm cu alte agenții similare cu a noastră și prin aceste agenții trimitem oameni afară la lucru, adică nu lucrăm direct cu patronii. Aceste agenții verifică oamenii și tot ele îi și supraveghează.

- Pe ce perioadă de timp se întind aceste contracte?

- 6 luni, un an, 2-3 ani, până la 5 ani. Cu toate drepturile aferente, concediu și celelalte.

- Care sunt țările unde ați trimis până acum?

- În Israel am reușit să trimitem chiar și femei trecute de 50 de ani și pe care aici nu le-ar mai angaja nimeni dar acolo au fost angajate să aibă grijă de bătrâni, să le facă menajul, să le dea un medicament, să-i ducă la plimbare. Și au toate condițiile: cameră separată, mănâncă cu bătrânica (bătrânelul) la care lucrează, etc.

- În alte țări?

- În Cipru, în agricultură și în menaj la familie (gătit, spălat, curățenie).

- Muncă mai calificată?

- Acum intenționăm să trimitem în Statele Unite mai multe asistente medicale, care au dat deja și interviul.

- Prin ambasada SUA?

- Nu, interviul a fost direct cu agenția americană, care le asigură apoi la început și cazarea.

- Problema vizei?

- O rezolvă firma de afară.

- În Europa?

- Acum avem legături și cu Anglia și cu Irlanda și cu Olanda. Peste tot în aceste țări se caută muncitori calificați și sper să încheiem contractele cu brio, contracte individuale de muncă, direct între patroni și angajați și semnat de agenția de afară și, desigur, și de agenția noastră.

- Cazier, plus control de sănătate de la medicul de familie?

- Pentru unele țări nu e suficient, ci trebuie efectuat control la spitalul „Caritas” sau la „Mina Minovici”.

- Care este principalul handicap al forței de muncă românești?

- Hotărât lucru, cunoașterea temeinică a limbii engleze. De ex., recent Noua Zeelandă a cerut strungari și lăcătuși și m-am gândit imediat la muncitorii noștri de la „Strungul”, însă necazul cel mare este că li se cere testul „IELTS”, adică o cunoaștere mai mult decât medie a limbii engleze, adică nota 6. Iar pentru cadrele cu pregătire medie nota 7.

- Deci engleza a cucerit lumea?

- Aproape. Adică se cere (testul „Ielts”) în toate țările foste colonii ale Marii Britanii și în întreaga Asie. Este interesant că în sprijinul învățării limbii engleze avem acum un program cultural, „Au - pair”, pentru tineri între 18 și 27 de ani, un fel de bursă, care se plătește de către familia care îi duce pe tineri să aibă grijă de copiii lor (să-i ducă la școală, să-i aducă de la școală sau de la grădiniță, adică să se ocupe de copii 4-5 ore pe zi) iar în rest să frecventeze cursurile de limbă engleză.

- Vă mulțumesc!

Ovidiu la Tomis

Ovidiu, Dante, Byron, Dostoievski, Freud, Einstein, Thomas Mann, Paul Goma, sunt tot atâtea destine care au gustat din fructele amare ale exilului. A te simți vreme îndelungată „străin în țară străină”, adică atunci când în jurul tău se vorbește în alt grai, când ceilalți au alte obiceiuri, alte mentalități și, eventual, o altă scară de valori, este o experiență limită din care, dacă ieși, vei ieși complet transformat:

„O altă limbă în somnul meu
Încearcă sălaș să își facă,
Sub noile verbe mai fi-voi tot eu?
Cuvintele-mi în gât se îneacă.”

PROGRAME TV - SÂMBĂTĂ

TVR 1

7:00 **Ceasul deșteptător** Emisiune interactivă de divertisment și informații
8:20 **Teleshopping**
8:30 **Desene animate:** D **Clubul Disney**
9:30 **Mic, da' voinic!**
10:00 **Portativul piticilor**
11:00 **Exploratorii** S **galactici** (r)
12:00 **Lumea-n care trăim**
13:00 **Orizont 2007**
14:00 **Jurnalul TVR. Sport. Meteo**
14:15 **O vedetă... populară**
16:00 **Parteneri de week-end**
16:30 **Cu Irina la cafea.** La cafea se discută totdeauna ce nu știe lumea, adică despre ce s-a întâmplat în culise - de la machiaj la repetiții, de la bârfe la afirmații oficiale.
18:00 **Teleenciclopedia**
19:00 **Jurnalul TVR. Sport. Meteo**

20:00 **Surprize, surprize**
23:00 **Jurnalul TVR**
23:30 **Profesioniștii**
0:30 **Un om și trei fantome** F (comedie, SUA, 1996) Cu: Michael J. Fox, Trini Alvarado, Peter Dobson. Frank Bannister (Michael J. Fox) e un medium escroc care și-a găsit partenerii perfecți: lucrează pe-o nimica toată, sunt devotați și sunt morți. Înzestrat cu darul de a comunica cu cei din lumea de dincolo, Bannister își câștigă existența simulând clarviziuni împreună cu cei trei amici ai săi, care întâmplător sunt fantome.
2:25 **Jurnalul TVR. Sport. Meteo** (r)
3:20 **Parteneri de weekend**
3:50 **Orizont 2007** (r)

PRO TV

8:00 **Toonsylvania**
8:30 **Uriașul Harry**
9:00 **Baby Looney Tunes**
9:30 **X- Men: Evoluția**
10:00 **Tâlharii** (aventură, F SUA, 1985)
12:15 **Promotor** Emisiune auto
13:00 **Știrile ProTV**
13:15 **Bucătăria lui Radu**
14:00 **Tu ești, tu câștigi!**
15:00 **Școala de snowbord**
17:00 **Eroii adolescenți** (SUA, F 2004) Cu: Jordan Garrett, Larry Miller, Angela Watson. Un tânăr specialist în simularea zborurilor pe calculator descoperă că avionul cu care călătorește este deturnat de pirați ai aerului. Cum nimeni nu ia în serios posibilitatea ca aeronava să fie capturată de forțe teroriste, sarcina de a salva viețile călătorile revine tânărului
18:55 **Știrile sportive**
19:00 **Știrile Pro Tv. Sport. Vremea**

20:30 **Ultimul castel** (acțiune, F SUA, 2001)
23:30 **Cartierul crimei** F (acțiune, SUA, 1991)
1:30 **Ultimul castel** (acțiune, F SUA, 2001, r) Cu: Robert Redford, James Gandolfini, Mark Ruffalo. Robert Redford, câștigătorul premiului Oscar și James Gandolfini interpretează în acest thriller două personalități puternice, a căror confruntare va zgudui din temelii închisoarea de maximă securitate „Castelul". Generalul Irwin (Robert Redford) este una dintre cele mai respectate figuri ale armatei americane până când, refuzând să îndeplinească un ordin, cade total în dizgrație și este încarcerat în închisoare

ANTENA 1

7:30 **Gillette World Sport**
8:00 **Astro Boy**
9:00 **Rățoi de oraș**
9:45 **Casa de piatră**
10:15 **Roata de rezervă**
11:00 **Incredibil, dar** S **adevărat**
12:00 **Lege și ordine: Brigada** S **specială**
13:00 **Știri**
13:15 **Întâmplări hazlii**
14:00 **Jumanji** (aventură, F SUA, 1995) Cu: Robin Williams, Jonathan Hyde, Kirsten Dunst. Tulburător, fantastic și halucinant, acest film este povestea lui Alan Parrish (Robin Williams) un adult cu suflet și comportament de copil care a rămas timp de 26 de ani prizonierul unui ciudat joc de strategie, similar șahului, numit Jumanji.
16:30 **Cei mai frumoși ani**
18:30 **Săptămâna financiară.** Prezintă: Gabriela Vrânceanu-Firea
19:00 **Observator. Sport.**

20:30 **Animat Planet**
21:00 **Gogomanii**
22:00 **Campionii** F (acțiune, SUA, 1998) Cu: Louis Mandylor, Ken Shamrock, Danny Trejo. William Rockman este campion la Terminal Combat, însă după ce a omorât pe cineva din greșeală în timpul unui antrenament se hotărăște să se retragă. După cinci ani, luptele Terminal Combat sunt interzise de către guvern și ajung să se desfășoare în ilegalitate.
0:00 **Forța** F **furtunii** (acțiune, SUA, 2003)
2:00 **Concurs interactiv**
3:00 **Observator**

HBO

6:00 **Cartea Evei** (Dramă, F Canada, 2002)
7:35 **Vulpea cu trei picioare** F (Aventuri, Italia, 2001) Cu: Angela Luca
9:05 **Ella Fermecata** (Come- F die, SUA, 2004) Cu: Anne Hathaway
10:40 **Aventurile lui Ociee** F **Nash** (Dramă, SUA, 2002) Cu: Keith Carradine, Skyler Day
12:15 **Gloria Estefan - Live from Las Vegas**
13:20 **Vedere de ansamblu** F (Dramă, SUA, 2003) Cu: Neve Campbell
15:10 **Rechinii** (Acțiune, F Danemarca, 2004) Cu: Kim Bodnia, Klaus Bondam, Casper Christensen, Erik Clausen, René Dif, Ole Ernst
16:40 **Hope Springs** (Come- F die, Mare Britanie, 2003) Cu: Colin Firth
18:15 **Daredevil** (Acțiune, F SUA, 2003) Cu: Ben Affleck, Jennifer Garner, Colin Farrell, Michael Clarke Duncan.

20:00 **Misterele fluviului** F (Dramă, SUA, 2003) Cu: Sean Penn, Tim Robbins, Kevin Bacon, Laurence Fishburne, Marcia Gay Harden, Laura Linney
22:15 **Kill Bill: vol. 1** (Acțiune, F SUA, 2003) Cu: Uma Thurman, Lucy Liu, Daryl Hannah, David Carradine, Vivica A. Fox, Michael Madsen
0:05 **Pterodactil** (SF, SUA, F 2005) Cu: Coolio, Cameron Daddo, Amy Sloan, Jessica Ferrarone, Mircea Monroe.
1:35 **Equilibrum** (SF – SUA, F 2002) Cu: Christian Bale, Sean Bean, Dominic Purcell, Emily Watson, Angus Macfadyen, Taye Diggs
3:20 **Torrente 2: Misiune în** F **Marbella** (comedie, Spania, 2001)

TVR 2

07:00 Pescar hoinar (reluare) **07:25** Top sport **07:55** Teleshopping **08:25** Euro-Dispecer **08:30** Universul cunoașterii **09:00** Arca lui Noe **09:30** Împreună pentru natură **10:00** Natură și aventură **10:30** Oala sub presiune **12:00** Televiziunea, dargostea mea! **13:00** Agenția de plasare **14:00** Natură și aventură **14.30** Habdbal: Semifinala 1. Meci de la C.M. de Handbal Feminin din Rusia (live) **16:00** Fascinația modei **16:20** Aventuri secrete (film serial) **17:00** Via sacra **18:00** Miracole (film serial) **19:00** Mari momente ale secolului XX (d) **20:00** Trăsniții din Queens (film serial) **20:30** Amy (film serial) **21:30** Jurnalul TVR. Știri, sport, meteo **22:00** Petru cel Mare (dramă istorică, SUA, 1986) **23:00** Suflete puternice (dramă, coprod., 2001) **01:00** Handbal: Semifinala 2 **02:35** Muzica la maximum **03:35** Albastrul oceanului (film serial, reluare) Cu: Claire Borotra, Mireille Darc, Anthony Dupray

TV SPORT

04:00 Fotbal: Bătălia pentru Anglia: Manchester United - Wigan Athletic **07:00** Fotbal Anglia. Wigan Athletic - Chelsea **8:45** Teleshopping **09:00** Fotbal Anglia: Chelsea - Wigán Athletic **11:00** Campionatul Mondial de Hochei pe gheață Tineret: România - Noua Zeelandă **12:00** Box profesionist: Lupte de Cocoși, oscar Larios vs. Israel Vasquez **13:00** Braț de fier: capitala vs. țara **14:30** Baschet masculin: CSU ASESOFT Ploiești- CSU - Atlassib Sibiu (live) **16:30** Fotbal Bundesliga : Borussia Dortmund - FC Bayern Munchen (live) **18:30** Știrile TV Sport **19:00** Jocuri de vacanță (live) **21:00** Fotbal: Super Spania (live) **23:00** Fotbal **03:00** Maschet masculin: CSU ASESOFT Ploiești- CSU - Atlassib Sibiu (reluare)

PRIMA TV

7:00 Teleshopping **7:30** Desene animate **08:30** Sărit de pe fix (s) **09:00** Un taxi numit dreptate (s) **10:00** Orizonturi europene **10:30** Roseanne (s) **11:00** Sport, dietă și o vedetă **11:30** Tele RON **13:00** Viață de vedetă **13:30** În teren (s) **14:30** Săptămâna nebună (r) **15:30** Supernanny. Reality show cu Irina Petrea (r) **17:00** Aventurile familiei Vijelie (r) **18:00** Focus **19:00** Camera de râs **19:30** Hugo **20:00** America înfruntă Rusia la Berlin. Gală de box profesionist **22:00** Poliția în acțiune **23:00** Trădați în dragoste **00:00** Pasiune întunecată

PRO CINEMA

08:45 Teleshopping **09:15** Pokemon **09:45** Teleshopping **10:00** Pokemon **10:30** Descoperă România **10:45** Teleshopping **11:00** Sporturi extreme... **12:00** Teleshopping **12:15** Biografii celebre **12:45** Teleshopping **13:00** Arthur **15:00** Patinaj **16:00** Cheers **17:00** Magna cum laudae **19:00** Îngerii nopții **20:00** Stare de fapt **22:00** Lege și fărădelege **23:00** Saturday Night

NAȚIONAL

05:45 Naționala de Bere (r) **06:45** Țara lu' Papură Vouă (r) **07:00** Teleshopping **08:00** Jurnal de dimineață **08:30** Denver - ultimul dinozaur **09:00** Bill și Ted merg în iad (aventură, SUA, 1991) **11:00** Totul despre casa mea **11:30** Agenția de turism **12:00** Fashion **12:30** Raven (s) **13:00** A treia planetă de la Soare (s) **13:30** Cercul roșu (polițist, coprod., 1970) **16:30** Taxi Driver (r) **17:30** Cuscrele (r) **18:30** Jurnal de seară **19:45** Țara lu' Papurp Vouă **20:00** Răzbunarea finală (f) **22:00** Scary Movie 2 (f) **00:00** Clubbing **00:30** Emmanuelle (s) **01:30** Scary Movie 2 (f, r)

ACASĂ

06:00 Bandiții (r) **08:00** Trupul dorit (r) **09:15** Uzurpatoarea (s) **11:00** Să iubești din nou (s) **12:00** Înger rebel (s) **13:00** Amy, fetița cu ghiozdanul albastru (s) Cu: Nora Salinas **15:15** Bandiții (s) **17:20** Rețeta de acasă **17:30** Poveștiri adevărate **18:25** Vremea de Acasă **18:30** Împotriva destinului (s) **20:30** Păcatele Evei (s) **21:30** Trupul dorit (s) Cu: Andrés Garcia **23:30** Uzurpatoarea (s, r) **01:30** Poveștiri adevărate (r) **02:30** Păcatele Evei (s, r) **03:30** Muzica de Acasă **04:10** Hoțul de inimi (s) **05:00** Poveștiri adevărate (r) **06:00** Bandiții (s, r) .

M1

06:50 Răsărit de soare **10:00** Emisiuni pentru copii **13:00** Știri, meteo **13:10** Momentan **13:40** Telesport - Corner **14:10** Secretul cetății Black Rose (s) **16:00** Să gătim din nou ușor! **16:30** AutoViziune **17:00** Știri **17:05** Telesport: Pick Szeged SC - MKB Veszprém KC, handbal masculin **19:10** Gala respectului **20:00** Luxor-show **20:30** Jurnal, sport, meteo **21:05** Loto **21:15** Maharajului (s) **22:10** Umbra **23:55** Știri, sport **00:05** Coci, nu coci

HALLMARK

08:45 Izvorul (f) **10:30** Lungul drum spre casă (f) **12:15** Orchestra din Sandy Bottom (f) **14:00** Fiicele lui McLeod (film serial) **15:00** Prietenii (comedie, SUA, 1987) **16:45** Izvorul (f, r) **18:30** Lungul drum spre casă (f, r) **20:15** Fiicele lui McLeod (film serial, r) **21:15** Solstițiul de iarnă (dramă romantică, coprod., 2003) **23:00** Brigada omucideri (film serial) **00:00** Inspectorii 2: identități multiple (acțiune, SUA, 2000) **01:45** Sfârșitul verii (dramă, coprod., 1998) **03:30** Inspectorii 2: identități multiple (acțiune, SUA, 2000) Cu: Jonathan Silverman, Louis Gossett Jr.

REALITATEA

11:20 Kilocruciada **12:00** Realitatea de la 12:00**13:00** Realitatea de la 13:00 **13:20** 10 pentru România **14:00** Realitatea de la ora 14:00 **15:00** Realitatea de la ora 15:00 **15:20** 10 pentru România Special **16:00** Realitatea de la ora 16:00 **17:00** Realitatea de la 0ra 17:00 **17:20** Capital TV **18:00** Realitatea de la 18:00 **19:20** 10 pentru România Special **20:20** Lista lui Carol **21:00** Realitatea de la ora 21:00 **22:00** Realitatea de la 22:00 **22:15** Am o știre pentru tine! **23:00** Realitatea de la 23:00 **23:20**Documentarele Realității **00:00** Realitatea de la 0

TV 2

7:00 Matineu TV2 **10:45** Viva S Club **11:15** Jurnalul sălbăticiei **11:45** Cursa aventurilor **12:15** Sfatul casei **12:50** TotalCar **13:25** Century City **14:20** Îngerii păzitori ai șoselelor **15:25** Eddie **16:25** Vrăjitoare fermecătoare **17:25** Stargate **18:25** Comisarul Rex **19:30** Știri, meteo **20:00** Magellan **20:30** Activity show **21:10** Câinele meu, Jerry Lee 3 (acțiune, SUA, 2002). **23:10** Nebunii turnului infernal **01:00** Incriminare dublă (f) **02:30** Fastlane (film serial)

DISCOVERY

07:00 Motoare masive. Aeronave **07:30** Zboruri grele **10:00** Aventuri la pescuit cu Rex Hunter Insula Melville - Caranxul uriaș **10:30** Aventuri la pescuit cu Rex Hunter. Victoria - Bibanul crestat uriaș **11:00** Secretele imperiilor străvechi **12:00** Vânătorii de mituri **13:00** Motoare masive. Aeronave **13:30** Zboruri grele **16:00** Gigantul aerului: Airbus A380 **17:00** Era Concorde-ului **18:00** Aglomerație în aer. Fără erori **19:00** Proiecte de vis **20:00** Aglomerație în aer. Pericol la sol **21:00** Tu alegi azi! **00:00** Ora Zero. Capturarea lui Saddam

PROGRAME TV - DUMINICĂ

TVR 1

7:00 **Universul credinței**
8:30 **Desene animate:** D **Clubul Disney**
9:25 **Școala vedetelor** (r)
9:55 **Stele ... de 5 stele** (r)
10:55 **Euro-Dispecer**
11:00 **Ulița spre Europa**
11:30 **Viața satului** Magazin de informare și educare
13:00 **Agenda politică**
14:00 **Jurnalul TVR. Sport. Meteo**
14:15 **Dănutz SRL.** Supermarket de divertisment
16:00 **Superlativele Vip 2005.** Prima parte
17:00 **Tezaur folcloric**
18:50 **Tragerile Loto 6/49 și Noroc.** Omologarea
19:00 **Jurnalul TVR. Sport. Meteo**

20:00 **Casa întoarsă pe dos** F (comedie romantică, coprod., 2003) Peter e în divorț și, încercând să mai uite de nefericire și singurătate, intră pe chat. Prins de jocul online, el comunică des cu Charlene. Într-o zi se hotăresc să se întâlnească față-n față.
22:00 **Superlativele Vip 2005** Partea a doua
23:00 **Jurnalul TVR. Sport. Meteo**
23:30 **Garantat 100%** Povești despre oameni simpli care au refuzat să se resemneze și cu invitați, mari personalități ale culturii române.
0:30 **Fete deștepte** (thriller, F coprod., 2002)
2:20 **Jurnalul TVR. Sport. Meteo** (reluare)
3:15 **Ulița spre Europa** (r)
3:40 **Stele... de 5 stele** (r)

PRO TV

6:30 **Eroi adolescenți** (aven- F turi, SUA, 2004, r)
8:00 **Toonsylvania**
8:30 **Uriașul Harry**
9:00 **Baby Looney Tunes**
9:30 **X-Men: Evoluția**
10:00 **Provest**
11:00 **Parte de carte**
12:00 **Profeții despre trecut**
13:00 **Știrile ProTv**
13:05 **Xena, prințesa** S **războinică**
14:00 **Apropo Tv**
15:00 **Mama Mia**
16:00 **Cei trei care au speriat** F **Mexicul** (comedie western, SUA, 1986) Dusty, Lucky și Ned, trei actori fără prea mare succes ai Hollywood-ului de pe vremea filmului mut, acceptă un contract în Mexic după ce au fost nevoiți să părăsească Cetatea filmului nu tocmai pe ușa din față
18:15 **La servici**
18:55 **Știri sportive**
19:00 **Știrile Pro Tv. Sport. Vremea**

20:15 **Șoimul de argint** (acțiune, Hong Kong, F 2004) Lulu Wong (Michelle Yeoh) este una dintre cele mai respectate și bogate femei de afaceri din orașul Polaris. În timpul zilei. Pentru că noaptea, Lulu Wong are o viață ascunsă, pe care nu o cunoaște nimeni, cu excepția asistentei ei, Mimi. De ceva vreme, infractorii din Polaris au un adversar mai de temut decât poliția, pentru că sunt vânați de o persoană care-și ascunde identitatea în spatele unei măști care înfățișează un șoim din argint
22:15 **Vacanța Mare**
23:30 **Premiile Taurus 2005 - Gala mondială a cascadorilor din filme**
1:30 **Apropo Tv** (r)

ANTENA 1

6:15 **Incredibil, dar adevărat**
7:00 **Concurs interactiv**
8:00 **Desene animate:** D **Karate Kid. Aventurile lui Jackie Chan. Spiderman**
9:20 **Fotbal: FIFA World Championship - Japonia**
11:15 **Disparițiii**
12:20 **Fotbal: FIFA World Championship - Japonia**
14:[illegible] S **V.I.P.** Este un serial de acțiune, dar și cu o doză de umor, despre o agenție de bodyguarzi de elită care se ocupă de protecția celor din Beverly Hills. Pamela Anderson Lee este starul acestui serial.
15:30 **Duminica în familie.** Cu: Mihaela Rădulescu
18:30 **7 zile.** Cu: Alessandra Stoicescu
19:00 **Observator. Sport. Meteo**

20:15 **Piața Divertis**
21:[illegible] F **Contele de Monte Cristo** (thriller, coprod., 2002) Cu: James Caviezel, Richard Harris, Guy Pearce, James Frain. Chipeșul marinar Edmond Dantes, interpretat de Jim Caviezel, este un tânăr onest a cărui viață liniștită și planuri de a se căsători cu frumoasa Mercedes, interpretată de Dagmara Dominczyk, sunt năruite de prietenul lui cel mai bun, Fernand care îl trădează, pentru că o vrea pe Mercedes doar pentru el.
0:[illegible] **Războiul Dragonilor** (acțiune, SUA, 1998)
2:30 **Observator** (reluare)
3:15 **Disparițiii** S (reluare)

HBO

6:00 **Voi fi acolo** (musical, F SUA, 2003). Cu: Craig Ferguson
7:50 **Charly** (comedie, SUA, F 2002). Cu: Jeremy Elliott, Heather Beers
9:30 **Lenny, câinile-minune** F (aventuri, SUA, 2004). Cu: Craig Ferguson, Sammy Kahn
10:55 **Cavalerii Shaolin** F (acțiune, SUA, 2003). Cu: Jackie Chan, Owen Wilson, Aaron Johnson
12:50 **Dickie Roberts: Copilul** F **vedetă** (comedie, SUA, 2003). Cu: David Spade, Doris Roberts, Mary McCormack
14:25 **Sub soarele Toscanei** F (comedie, SUA, 2003). Cu: Diane Lane
16:20 **Nicholas Nickleby** F (dramă, SUA, 2002). Cu: Stella Gonet, Charlie Hunnam, Andrew Havill
18:30 **Casa bântuită** (come- F die, SUA, 2003). Cu: Eddie Murphy, Terence Stamp

20:00 **Hellboy** (acțiune, SUA, F 2004). Cu: Ron Perlman, John Hurt, Selma Blair, Jeffrey Tambor, Karel Roden. Regia: Guillermo del Toro
22:00 **Kill Bill: vol. 2** (acțiune, F SUA, 2004). Cu: Uma Thurman, David Carradine, Lucy Liu, Vivica A. Fox, Chia Hui Liu, Bo Svenson. Regia: Quentin Tarantino
0:15 **Jackass: Filmul** (come- F die, SUA, 2002). Cu: Johnny Knoxville, Bam Margera, Ryan Dunn, Bam Margera, Chris Pontius, Steve-O. Regia: Jeff Tremaine
1:45 **Carmen** (dramă, F Spania, 2003). Cu: Paz Vega, Leonardo Sbaraglia, Antonio Dechent, Joan Dechent, Jay Benedict. Regia: Vincente Aranda

TVR 2

06:00 Natură și aventură (reluare) **06:30** Jurnalul TVR (reluare) **07:00** Miracole (reluare) **07:55** Teleshopping **08:25** Euro-Dispecer **08:30** Medalion folcloric **09:00** Ferma **10:00** Pescar hoinar **10:30** Info... baza în direct! **11:00** H... ora Prichindeilor **12:00** Două roți **12:30** Magazin IT **13:00** Atenție, se cântă! **14:00** Casa ta **14:30** Poftă bună! **15:00** Lois și Clark - noile aventuri ale lui Superman (film serial) **16:00** Handbal: Finala. Meci de la Campionatul Mondial de Handbal Feminin. Transmisiune directă din Rusia **17:30** Femei fatale (d) **18:00** Farmece (film serial, Statele Unite ale Americii) **19:00** Gala minorităților **21:00** Atlas **21:30** Jurnalul TVR **22:00** Lege și ordine (film serial) **23:00** Puterea iubirii (dramă, Statele Unite ale Americii, 1999) **01:20** Agenția de plasare (reluare) **02:20** Suflete puternice (dramă, coprod., 2001, reluare)

TV SPORT

05:00 Fotbal Champions League: Chelsea - Liverpool **07:00** Fotbal Anglia: Everton - Manchester United **09:00** Fotbal Anglia: Manchester United - Everton **11:00** Ski, Snowboard: Freestyle - Cupa Mondială **13:00** IndyCar California **14:00** Fotbal Bundesliga: Borussia Dortmund - FC Bayern München **16:00** Golazo! **17:00** Om la Om. Retrospectiva Săptămânii **18:00** Săptămâna de Știri **18:30** Știrile Tv Sport **19:00** Mr. Olimpia - Ronnie Coleman **20:00** Super Spania (transmisiune directă) **22:00** Super Spania (transmisiune directă) **00:00** Hai la lupta cea mare! Finala, Moarte Grea - Timișoara **02:15** Fotbal, Copa Sudamericana: Finala: Boca Juniors - Pumas UNAM - Retur (transmisiune directă)

PRIMA TV

07:00 Teleshopping **07:30** Desene animate **08:30** Sărit de pe fix (s) **09:00** Un taxi numit dreptate (s) **10:00** Casa noastră **10:30** Teleshoping **11:00** Levintza prezintă **11:30** Tele RON **13:00** Viață de vedetă **13:30** Pet Show **14:00** Mereu prieteni (r) **15:30** Farsele lui Jugaru (r) **16:00** Cronica cârcotașilor (r) **18:00** Focus **19:00** Camera de râs **19:30** Hugo - gameshow interactiv **20:00** Aventurile familiei Vijelie **21:00** Supernanny **22:30** Masacrul din Texas: Generația următoare **00:30** Focus (r) **01:30** Aventurile familiei Vijelie (r)

PRO CINEMA

08:45 Teleshopping **09:15** Pokémon (film serial) **09:45** Teleshopping **10:15** Biografii celebre **11:00** Îngerii nopții (reluare) **12:00** Teleshopping **12:15** ProMotor **12:45** Teleshopping **13:00** Magna cum laudae (reluare) **15:00** Lumea Pro Cinema **16:00** Verdict: Crimă (film serial) **17:00** Vise de mărire **19:00** Îngerii nopții **20:00** Domnului profesor, cu dragoste II **22:15** Lege și fărădelege (film serial) **23:15** Prima invazie (film serial)

NAȚIONAL

8:00 Jurnal de dimineață **8:30** Denver - ultimul dinozaur **09:00** Conan Luptătorul **10:00** În căutarea unui răspuns **11:00** Căminul de 5 stele **11:30** Automobile **12:30** Sare și piper cu Stela și Arșinel **14:00** Albumul Național **16:00** Tot înainte, iubiți-vă! (comedie, Anglia, 1970) **18:00** Țara lu' Papură Vouă (emisiune de divertisment, 2004) **18:30** Jurnal de seară **19:45** Țara lu' Papură Vouă (emisiune de divertisment, 2004) **20:00** Ultima dorință (dramă, India, 2004) **23:00** Foamea (horror, coprod., 1997) **00:00** Foamea - din culise **00:30** Ultima (dramă, India, 2004)

ACASĂ

06:00 Bandiții (s, r) **08:00** Rețeta de acasă **09:15** Uzurpatoarea (s) **11:00** Al șaptelea cer (s) **12:00** Acasă în bucătărie **13:00** Amy, fetița cu ghiozdanul albastru (s) **14:45** Danna Paola la Otro Rollo **15:45** Bandiții (s) **17:30** Poveștiri adevărate **18:25** Vremea de acasă **18:30** Împotriva destinului (s) **19:30** Fetele Gilmore (s) **20:30** Păcatele Evei (s) **21:45** Crăciun magic în Chicago (comedie, comedie, 1999) **23:45** Uzurpatoarea (s,r) **01:45** Poveștiri adevărate (r) **02:45** Păcatele Evei (s, r) **03:45** Acasă în bucătărie (r)

M1

10:00 Delta **10:30** Secolul nostru **11:00** Universitatea omniștiinței **11:55** Mesajul Bibliei **12:05** Intermediarul **13:00** Știri **13:05** Telesport **14:50** Piața centrală **15:45** Emisiune religioasă reformată **16:10** Dispăruți de-acasă **17:00** Știri **17:05** Nici nepoții noștri nu vor mai vedea **17:40** În lapte și miere **18:15** Emisiune artistică **18:45** Fetele Gilmore **19:35** Viața mamiferelor **20:30** Știri, meteo, sport **20:55** Ramură de aur **22:45** Telesport

HALLMARK

07:00 Maria, mama lui Iisus (dramă, SUA, 1999) **08:45** Povestea Doamnei Lambert (dramă, SUA, 1991) **10:30** Afacerea Nairobi (dramă, SUA, 1984) **12:15** Misiune de salvare (dramă, coprod., 1993) **14:00** Fiicele lui McLeod (film serial) **15:00** Maria, mama lui Iisus (dramă, SUA, 1999, reluare) **16:45** Povestea Doamnei Lambert (dramă, SUA, 1991, reluare) **18:30** Afacerea Nairobi (dramă, SUA, 1984 **20:15** Fiicele lui McLeod (film serial, reluare) **21:15** Solstițiul de iarnă (dramă romantică, coprod, 2003) **23:00** Jordan (film serial)

REALITATEA

09:00 Realitatea de la ora 09:00 **10:00** Realitatea de la ora 10:00 **11:00** Realitatea de la ora 11:00 **11:15** Am o știri pentru tine **12:00** Realitatea de la 12:00 **13:20** Exist, deci mănânc! **15:20** Arhitectonic **16:00** Realitatea de la 16:00 **17:00** Realitatea de la 17:00 **17:25** Analiza finală **18:00** Realitatea de la 18:00 **18:45** Săptămâna de vreme **19:20** 10 pentru România **20:00** Realitatea de la 20:00 **20:15** Capital TV **21:00** Realitatea de la 21:00 **21:55** Prima ediție **22:00** Realitatea de la 22:00 **22:20** Realitatea sportivă **23:00** Realitatea de la 23:00

TV 2

7:15 Mecanică distractivă **07:45** Matineu TV2 **10:50** Așa s-a realizat: King Kong **11:25** Viața cu familia ta **11:55** Bucătăria lui Stahl **12:30** Aventuri SRL **13:25** Sliders **14:25** Knight Rider **15:25** Smallville **16:25** Vipera zburătoare **17:25** Walker **18:25** J.A.G. **19:30** Știri **20:00** Jurnal **21:00** Prinde-mă dacă poți (polițist, SUA, 2002). Cu: Leonardo DiCaprio, Tom Hanks, Christopher Walken **23:55** Event Horizon (SF, SUA, 1997). Cu: Laurence Fishburne, Sam Neill

DISCOVERY

07:00 Superstructuri **08:00** Forțe aeriene **09:00** Top Ten **10:00** Aventuri la pescuit cu Rex Hunter **10:30** Aventuri la pescuit cu Rex Hunter **11:00** Jurassica **12:00** Vânătorii de mituri **13:00** Superstructuri **14:00** Forțe aeriene **15:00** Top Ten **16:00** Exploratori urbani **17:00** Să zburăm împreună **18:00** Planeta Albastră **19:00** Proiecte de vis **20:00** Aglomerație în aer **21:00** Piramida - Mai presus de imaginație **22:00** Fenomene stranii în Georgia **00:00** Dornici de documentare **01:00** Povești medicale **02:00** Retușat cu bisturiul

ANIVERSĂRI

O stea strălucitoare și un boboc înflorit în buchetul bobocelului nostru

BRÂNDAȘ ANDREI PETRU,
să-ți fie îngerii aproape și soarele să-ți lumineze o viață plină de bucurii și speranțe.
„LA MULȚI ANI!"
îngerașul nostru drag! Te iubim! MAMI - TATI. (43620)

Acum când împlinești un anișor, dragul nostru nepot

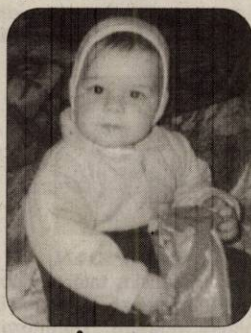

BRÂNDAȘ ANDREI,
îți dorim
„LA MULȚI ANI!"
MAMA, TANȚIE, TATA PETRE, ANI și COSMIN. (42477)

Un călduros
„LA MULȚI ANI!"
pentru cea mai dragă fiică, mamă, soție și soră
MOLNAR GABRIELA.
Cu mult drag DOROTEEA și FLAVIUS. (43558)

Cu ocazia zilei de naștere, apropiații îi urează celebrului bioterapeut
PETREA HUIAN,
un sincer
„LA MULȚI ANI!"
(43636)

Cu ocazia împlinirii a opt decenii dorim mamei și bunicii noastre
COCA ANA,
sănătate, mulți ani fericiți alături de cei dragi și sărbători fericite! Familia COCA. (43649)

MATRIMONIALE

TÂNĂRĂ BRUNETĂ super dotată ofer clipe plăcute domnilor generoși, exclus romii. Telefon 0720.281.623 LAURA. (43434)

VÂNZĂRI APARTAMENTE O CAMERĂ

Vând urgent garsonieră, confort III, suprafață 17 mp, în Vlaicu, etaj IV la blocul G1, preț 9000 Euro, negociabil. Telefon 228090, 0741.158.777. (43156)

Vând apartament o cameră, mobilat, pus la punct, preț 27.000 Euro, negociabil. Telefon 289693. (43270)

Vând apartament la curte, renovat, pivniță, pod, strada Bușteni, nr. 33, 65 mp. Telefon 276782, 0744.216.707. (43518)

Vând urgent garsonieră, confort 1, etaj 1, Piața Soarelui, Micălaca. Telefon 0744.597.429. (43089)

Vând apartament 73 mp, 1 cameră, bucătărie, baie, hol + pod, posibil mansardă, ultracentral. Telefon 218264. (43604)

VÂNZĂRI APARTAMENTE DOUĂ CAMERE

Vând apartament 2 camere, Legea 112, achitat integral, str. Eminescu 54-56, preț 12.500 Eu, negociabil. Telefon 0743.485.455. (43329)

Vând apartament 2 camere, strada Miron Costin. Telefon 0743.354.697. (43232)

Vând apartament 2 camere, etaj I, Malul Mureșului. Telefon 416103. (43300)

Vând 2 apartamente cu 2 camere, ultracentral, Legea 112, preț 37000 Euro, negociabil. Telefon 0741.051.659. (43407)

Vând apartament 2 camere decomandate, 2 băi, 2 balcoane închise, contorizat, 86 mp, etaj IV, acoperiș garanție 8 ani, 29000 Euro, Aradul Nou. Telefon 278982, 0740.777.520. (43485)

Vând apartament 2 camere, semidecomandat, parter, Confecții, 65 mp, ușă metalică, rulouri albe, parchet melaminat, faianță, gresie, interfon, 29.000 Euro, negociabil. Plata foarte avantajoasă. Telefon 253804, 0723.855.293 sunați dimineața până la 9 și seara. (43501)

Vând apartament 2 camere, Micălaca, zona 500, etaj I, îmbunătățit, gresie, faianță, complet mobilat, climă, ușă blindată, rolete, contorizat, balcon închis, garaj cu canal și curent, 40.000 Euro. Telefon 0257/369026, 0721.547.042. (43522)

Vând apartament 2 camere, 86 mp, Lucian Blaga. Telefon 289253. (43549)

Vând apartament 2 camere, decomandat, Aradul Nou, etaj 2/4, 75 mp, neamenajat, 26.000 Euro. Telefon 0727.982.469. (43204)

Ocazie! Vând apartament 2 camere decomandate, et. 5/10, Romanilor, preț 35.000 Eu. Informații telefon 0721.612.964. (43678)

VÂNZĂRI APARTAMENTE TREI CAMERE

Vând apartament 3 camere, decomandat, etaj I, central. Telefon 338637, 0723.297.118. (43316)

Vând apartament 3 camere, grădină mică, bucătărie vară în curs de renovare, 2 vecini, PF, preț 49.000 Euro. Telefon 0727.812.699. (43446)

Vând apartament 3 camere, la casă, str. Șaguna, acces auto, Legea 112, achitat 1997, ideal firme, locuință. Telefon 285814, 0723.514.819. (43446)

Vând apartament 3 camere, confort I, decomandat, modernizat, Vlaicu, etaj 2/IV, 39.900 Euro. Telefon 0257/289626; 0745.527.891. (43517)

Vând apartament 3 camere, decomandat, zona Alfa, Bloc 67, ap. 4/4, acoperiș țiglă, 2 balcoane, 2 băi, parchet stejar. Telefon 0746.351.557. (43538)

Vând apartament 3 camere, 92 mp, Calea Aurel Vlaicu, zona UTA, renovat ultramodern în totalitate (termotecă), totul nou bun și diferite activități comerciale, liber, preț 52.000 Eu negociabil. Telefon 0745.895.483. (UTA 1756)

VÂNZĂRI APARTAMENTE PATRU CAMERE

Vând apartament 4 camere, decomandat, amenajat, termotecă gaz, Micălaca - Abrud. Informații telefon 0745.360.725. (43299)

VÂNZĂRI CASE

Vând casă mare cu grădină, S = 3.000 mp, în localitatea Agrișul Mare nr. 81, județul Arad, preț 27.000 Euro, negociabil. Telefon 0722.782.353. (41873)

Vând casă în Vladimirescu, toate utilitățile, preț 50.000 Eu negociabil. Telefon 0723.265.341. (42102)

Vând casă central Vărșand, 4 camere, bucătărie, baie, cămară, anexe. Telefon 0746.693.796. (Criș, 621)

Vând casă 3 camere, bucătărie, ST 1440 mp, zona Peregu Mic, preț 7500 Eu. Telefon 210464, 0788.488.075. (43065)

Vând casă și grădină Covăsânț. Telefon 385314. (43214)

Vând urgent casă Aradul Nou, toate utilitățile, 1440 mp, preț 68.000 Euro, negociabil. Telefon 256128, 0745.239.523. (43284)

Vând casă cu mansardă în Bujac, aproape de șoseaua principală, 4 dormitoare, 2 băi, sufragerie, bucătărie, garaj cu 2 intrări, porțile automatizate. Telefon 0722.175.442. (43319)

Vând casă, 3 camere, teren 535 mp în Arad, strada Posada, L 112. Telefon 0727.800.878, 0741.016.445. (43292)

Vând casă central, 3 camere, baie, bucătărie, hol mare, geamuri termopan, aer condiționat, gaz, apă, amenajat modern, mobilat și utilat (nemobilat). Telefon 214415, 0745.003.018. (43389)

Vând casă Bujac, curte mare, piscină, 2 garaje, mobilată, preț 120.000 Euro, negociabil. Telefon 0741.051.659. (43407)

Vând 2 case moderne, Aradul Nou și str. Dorobanți, preț la vedere. Telefon 0741.051.659. (43407)

Vând casă în Lipova, 2 camere, bucătărie, baie, curte, grădină, acces auto. Telefon 0257/561242. (43413)

Vând casă, Băile Herculane, str. Pecinișca nr. 54, 633 mp, preț 53.000 Euro. Telefon 0724.270.094. (43349)

Vând casă nouă, în roșu, parter + etaj, 4 camere + dependințe, cartier Aradul Nou. Telefon 0722.654.640. (43430)

Vând casă și bucătărie, poate să locuiască două familii, grădină, 300 butuci vie, peste 50 pomi fructiferi, preț 950 milioane lei, plata în două rate. Informații 0257/370382. (43155)

Vând casă cu grădină, 800 mp, în Aradul Nou, utilități la poartă. Telefon 0721.312.309, 289859. (43547)

Ocazie - Vând (închiriez) casă, str. Griviței 110. Telefon 0744.597.429, 0724.071.450. (43356)

Vând casă strada Brâncoveanu 93, 6 camere, 2 băi, bucătărie spațioasă, încălzire proprie pe gaz, aer condiționat, terasă, curte, garaj, pivniță, suprafață totală 496 mp. Telefon 0744.503.250. (43571)

Vând casă în Lipova 1400 mp, totul la cheie, loc liniștit cu livadă, pomi fructiferi, 13.500 Euro, negociabil. Telefon 562695, 0743.884.242. (43593)

Vând în Ineu casă, baie, bucătărie, garaj, curte. Telefon 513224. (Ag. Ineu, 442)

Vând casă, localitatea Macea nr. 37. Telefon 0744.633.584; 0726.780.917; 0745.264.837. (43630)

Vând casă solidă, în curte, 2 camere, bucătărie, baie, cameră alimente, lemne, pivniță, acces auto, gaz la poartă, 30.000 Euro, negociabil, în zona Intersat TV. Telefon 284209, 0745.263.226. (43412)

VÂNZĂRI SPAȚII

Vând SPAȚIU COMERCIAL la șosea, 2 camere, hol, baie, 40 mp, în localitatea Zimandul Nou. Telefon 310579. (43208)

VÂNZĂRI TERENURI

Vând teren intravilan 2000, 3250 mp, vis-a-vis de Registrul Auto. Telefon 338244; 0721.269.706. (40701)

Vând teren la centură, Micălaca (Arad) Nord-Est, S = 10.000 mp, FS = 19 ml, preț 4 Euro/mp, negociabil. Telefon 0722.782.353. (41873)

Ocazie! Teren intravilan toate utilitățile cu P.U.D. aprobat, suprafață 900 mp cu F.S. 20 ml la intrare în Mândruloc, preț 18,5 Euro/mp. Telefon 228090, 0741.158.777. (43156)

Vând teren intravilan 1400 mp, în localitatea Păuliș, la stradă. Front stradal 25 m, utilități, ieftin. Telefon 0744.606.564. (43226)

Vând loc de casă 375 mp, Aradul Nou. Telefon 0722.226.403, 0740.666.668. (43296)

Vând teren, 500 mp Micălaca, lângă calea ferată, 20.000 Euro, negociabil. Telefon 0741.051.659. (43407)

Vând urgent, negociabil, loc casă și 5 ha la 12 km Arad. Telefon 287718. (43052)

Vând pământ în comuna Sofronea. Telefon 0724.612.073. (43416)

Vând teren agricol 4,6 ha în loc Sânmartin, comuna Macea. Informații telefon 0741.071.459. (43481)

Vând pământ, zona Pecica, la șosea, 5000 mp cu 1 Euro/mp. Telefon 0747.159.219. (43483)

Vând teren la Zădăreni 1,2 ha. Informații telefon 0744.793.013. (43497)

Vând teren la șoseaua Zădăreni - Arad, 2 ha, FS 50 m. Informații telefon 0744.635.205. (43497)

Vând teren 10.000 mp, după reprezentanța Ford, 8 EU/mp. Telefon 0720.865.213. (43509)

Ocazie! Vând 900 mp la intrare în loc. Vladimirescu în cartier de vile, preț 35.000 Eu. Informații telefon 0721.612.964. (43678)

Ocazie! Vând 1.000 mp în Grădiște, preț 55.000 Eu. Telefon 0721.612.964. (43678)

VÂNZĂRI AUTO

Vând autogreder, telefon 0744.396.162.

Vând VW Passat TDI, an fabricație septembrie 2002, argintiu, 101 CP, jante aluminiu, full extrase, preț 12.500 Euro, negociabil. Telefon 0722.777.361; 218264. (42851)

Vând Audi 80 Diesel, an 1980, stare perfectă. Telefon 0740.200.793. (43138)

Vând Opel Corsa B, an 1997, 1,2 L, 3 uși, stare foarte bună, preț 4.200 Euro, negociabil. Telefon 0745.314.592. (43140)

Vând Microbus Iveco Dailly 1,5 to, an 1998. Telefon 0722.356.210. (43177)

Vând Camion Iveco Euro Cargo 3,5 to, an 2000. Telefon 0722.356.210. (43177)

Vând Daewo Matiz, an 2002, culoare alb. Telefon 0722.356.210. (43177)

Vând Dacia Diesel Break, an 1990, numere noi, impecabilă, 1300 Euro. Telefon 0742.199.780. (43209)

Vând Audi 80 B4, fabricație decembrie 1994, alb, 2.0i, benzină, automatic, servo, ABS, airbag, cauciucuri noi, bară cu halogene, 4.800 Euro. Telefon 0723.235.846. (42136)

Vând Renault Scenic 4x4, benzină 2001, 75.000 km, 11.000 Eu. Telefon 0722.237.792. (43230)

Vând autoutilitară furgon Dacia 1305, an fabricație 1996, preț 2100 Eu negociabil. Telefon 0745.252.472. (Lipova 474)

Vând autoutilitară Mercedes 809 D, 7,49 to, stare bună de funcționare. Telefon 0744.321.075. (43295)

Ocazie! Vând urgent VW Lupo 2003, Diesel, înmatriculat. Telefon 0723.390.275. (43347)

Vând Daewoo-Leganza - 2,0 i, din 2000, full electric, stare impecabilă, verde metalizat, preț 6.100 Eu. Telefon 0746.046.127, 0746.160.033. (43360)

Vând VW Passat Combi, an 2003, 1,9 TDI, 101 C.P. albastru, climă, tronic, navigație, tempomat etc., preț 11800 Euro, negociabil și VW Golf 4, 1,9 TDI 90 CP, an 2001 alb combi, climă, computer bord etc. preț 8800 euro, negociabil. Telefon 0722.241.503 sau 0257/270024. (43365)

Vând Dacia, an 1990, 1400 cmc, 5 viteze, 1100 Euro. Telefon 514352, 0742.071.956. (43380)

Vând Renault Laguna 2,0i, 1996, stare impecabilă. Telefon 0740.331.129. (43405)

Vând DACIA PICK UP, an fabricație 2005, 2.000 (două mii) kilometri, tracțiune față, acoperită cu prelată, stare perfectă, 6.200 Euro, negociabil. Informații telefon 0724.396.300. (43153)

Vând Citroen XSara 1,4, ABS, servo, închidere centralizată, geamuri și oglinzi electrice, faruri ceață, 7.200 Euro, negociabil. Telefon 0740.080.881. (43448)

Vând OPEL AGILA, 1000 cmc, 5 l/100 km, 2002, 34.000 km, oglinzi electrice, EPS, 4 airbag, recent adus, taxe la zi, impecabil, albastru, 5.750 Euro. Telefon 0743.158.153. (43441)

Vând Peugeot 505 Diesel, înmatriculat, stare bună, 1.250 Euro, negociabil. Telefon 0257/250845; 0740.894.592. (43406)

Vând Tractor International, 80 CP, stare perfectă de funcționare, preț la vedere, negociabil. Telefon 0722.255.419, 0788.255.419. (43480)

Vând Dacia 1400, an '98, cu instalație gaz omologată, 2200 Euro, negociabil. Telefon 0744.556.882. (43526)

Vând Renault Megane, 1,9 TDI, an 2001, 111.000 km, aer condiționat, jante, proiectoare ceață, oglinzi electrice, stare foarte bună, 7500 Eu. Telefon 0744.577.901. (43536)

Vând VW Golf 3, 1995, 1900 cmc, Diesel, persoană fizică, stare foarte bună. Telefon 0746.197.929. (43515)

Vând Dacia 1310, an 1998, persoană fizică, CIV, VT 2006, stare foarte bună, preț 700 Eu negociabil. Telefon 0746.197.929. (43515)

Vând Lada 2105, an 1986, 1250 cmc, stare bună, verificare 2007, taxe zi, 800 Eu. Telefon 464027. (43286)

Vând VW Passat Combi, 1,9 TDI, an 2000, 110.000 km, preț 9900 Euro. Telefon 256721 sau 0742.161.577. (43194)

Vând Mercedes 250 Diesel, an fabricație 1990, stare foarte bună. Informații telefon 0720.841.370. (43588)

Vând camion Renault 8 tone, perfectă stare de funcționare, Citroen 2 cv, epocă, generator de curent pe motorină de 10-12 KW. Telefon 0744.568.804. (43589)

Vând VW Passat Diesel, an 1986, combi, stare bună de funcționare, VW Golf, an 84 Diesel, perfectă stare de funcționare. Telefon 0745.780.191. (43591)

Vând Dacia 1310, an 1992, CIV, stare bună, 650 Eu negocibil. Telefon 0742.903.147. (43582)

Vând autoturism Volkswagen Golf IV, an fabricație 2001, argintiu, motor 1,9 TDI (motorină), cu climă, preț 9.500 Euro, negociabil. Telefon 0723.815.626; 0744.763.117. (43625)

Vând autoturism Volkswagen Passat, an fabricație 2001, albastru, motor 1,9 TDI (motorină), cu climă, preț 10.500 Euro, negociabil. Telefon 0723.815.626; 0744.763.117. (43625)

Vând tractoare U650, plug, disc 3,4, semănătoare păioase, semănătoare porumb cu fertilizatoare 6 rânduri, camion Raba + remorcă 7 to, tocătoare resturi vegetale, balotieră, combinator, cultivator 6 rânduri, MIC 600 kg. Telefon 0744.633.584; 0726.780.917; 0745.264.837. (43630)

Ocazie! Vând Alfa Romeo 155 an 92, benzină tuning full option, preț 4.000 Eu. Telefon 0721.612.964. (43678)

VÂNZĂRI ELECTRO

Vindem CASE MARCAT FISCALE, CONSUMABILE, CÂNTARE ELECTRONICE, str. VICENȚIU BABEȘ nr. 22A. Telefon 211211, 281188, 0745.669.550. (40773)

Vând CASE MARCAT FISCALE, CÂNTARE ELECTRONICE, str. Stânjenel, 6. Telefon 279702, 0745.395.107, 0788.737.342, 0722.707.432. (41933)

Vindem CASE MARCAT, CÂNTARE, I. L. Caragiale, nr. 22. Telefon 272727, 282829, 0745.520.497. (41572)

OFERTĂ MAȘINI SPĂLAT și FRIGORIFICE, începând de la 100 Euro; TELEVIZOARE. Calea RADNEI 151. Telefon 369090, 0743.662.845. (43190)

0% DOBÂNDĂ, 0% AVANS PENTRU RATE, facilități pentru tineri, bătrâni și agricultori. Oferim mașini de spălat, televizoare, frigorifice, aragaze; garanție și transport. Telefon 0257/259339; mobil 0744.796.542. (42170)

Vând APARATE CAFEA SAECO. Telefon 0746.160.010 sau 0722.238.737. (43265)

Vând TELEVIZOARE, MAȘINI DE SPĂLAT, prețuri mici. Telefon 251392. (43373)

Vând Pentium I complet, 5.000.000 lei. Telefon 0723.413.115. (43416)

Vând TELEVIZOARE COLOR la numai 1.000.000 lei, garanție un an. Telefon 287404, 0746.583.186. (43545)

VÂNZĂRI DIVERSE

Vând 2 porci 120 kg bucata. Telefon 265998. (43672)

Vând două rotopercutoare profesionale - industriale 2,5 KW noi, marca Hitachi- Makita. Telefon 0745.634.885. (43150)

Vând NISIP, BALAST la domiciliu, preferabil 3 mc. Telefon 0741.679.475. (41344)

Vând BOLȚARI TERMOIZOLANȚI beton și zgură cărămidă, omologați, diferite dimensiuni; STÂLPI ORNAMENTALI 0,80 cm, la cele mai mici prețuri. Telefon 283683, 0722.621.600, 0722.870.752. (38820)

Vând LEMNE FOC esență tare, transport la domiciliu. Telefon 253270, 0742.655.913. (41090)

Vând LEMNE FOC TĂIATE, 700.000 lei/mc. Telefon 278583; 0746.601.292. (42012)

Vând PLASĂ GARD, 33.000 lei/kg; RABITZ, 47.500 lei/kg; CUIE, 26.000 lei/kg; SÂRMĂ, TABLĂ, ELECTROZI, COTURI; BURLANE etc. Str. Vrabiei 4, telefon 289997; www.garduri.ro (42061)

Vând birou nou pentru calculator, birou nou pe colț cu modul, corpuri de bucătărie, dulap de haine și bibliotecă. Telefon 0744.552.140. (43095)

Vând lemne foc esență tare la domiciliu clientului. Telefon 214535 sau 0742.749.698. (43122)

Vând gâște și rațe. Telefon 381077. (43130)

Vând LEMNE FOC esență tare, 700.000 lei/mc. Telefon 278436, 0740.774.642. (43179)

Vând CĂRĂMIDĂ NOUĂ, 2.000 lei/bucată. Telefon 0721.723.765, 0747.799.003. (43217)

Vând aproximativ 2.000 bucăți țiglă veche de Jimbolia, din demolare, stare foarte bună, 8.000 lei/bucată. Telefon 0723.235.846. (42136)

Vând aparat semi automat de făcut gogoși, nefolosit, preț foarte bun. Telefon 0722.894.626. (43241)

Vând masă protocol mare 12 persoane din lemn masiv, și mașină de spălat cu storcător Albalux, stare bună, funcționabilă. Telefon 276125. (43146)

Vând purcei 40-50 kg, curcani, scroafă rasă Pietrain. Telefon 0744.623.459, 282793. (42277)

(Continuare în pag.14) ☛

Program ADEVĂRUL Cotidian independent Arad

MICA PUBLICITATE tel. 210.775 luni-vineri 8^{00}- 19^{00} sâmbătă închis duminică 9^{00}- 12^{00}

ANUNȚURILE DE DECES SE PUBLICĂ GRATUIT

MARE PUBLICITATE tel/fax 280.904 luni-vineri 8^{00}- 19^{00} sâmbătă închis duminică 9^{00}- 12^{00}

☛ (Urmare din pag. 13)

Vând garaj, str. Lacului, zidit, canal, curent electric, 2.000 Eu. Telefon 0744.784.910. (43294)

Vând LEMNE FOC esență tare, 675.000 mc. Telefon 278338, 0721.592.572. (43263)

Vând mobilă veche (dormitor). Telefon 0744.604.133. (43377)

Vând urgent PAVAJ, BORDURI, EXECUTĂM MONTAJUL, transport gratuit, Calea Zimandului după Sanevit. Telefon 0724.391.074, 0741.044.599. (43379)

Vând LEMNE FOC TĂIATE, esență tare, transport domiciliu. Telefon 214415; 0745.003.019. (43389)

Vând PUI VII și TĂIAȚI. Telefon 219283, 0741.538.478. (43391)

Vând bibliotecă, dormitor, bucătărie, cuier, masă tv. Informații telefon 0744.198.717. (43394)

Vând sau închiriez garaj, Alfa, acte în regulă. Telefon 277321, 0741.143.876. (43304)

Vând pat de o persoană + noptieră, mașină de cusut macanică, cuier perete, pat rabatabil, comodă cu oglindă și sertare, saltele pat 2/1 etc. Telefon 289693. (Ag. UTA. 1754)

Vând 50 tone porumb boabe, recolta 2005. Telefon 0721.492.296 sau 0257/252286. (Ag. Sântana, 350)

Vând dormitor, dulap 2 corpuri supraetajate, pat dublu cu saltea, 6.750.000 negociabil. Telefon 0257/250845; 0740.894.592. (43406)

Vând 2 porci 130-140 kg. Telefon 380344. (43472)

Vând ovăz consum din anul 2005. Telefon 289824, 0743.269.064. (43503)

Vând garaj, zona BCR. Telefon 257186 după ora 18. (43535)

Vând sobă cu plită cizmă și cuptor copt din teracotă, transportabilă, 4.500.000 lei. Telefon 464027. (43286)

Vând vin roșu de casă, 30.000 lei/l. Telefon 286221. (43297)

Vând baloți lucernă, Aradul Nou. Telefon 0747.804.814. (43331)

Vând armă vânătoare Savage, carabină cu lunetă calibru 30-06, stare perfectă, 100 focuri. Telefon 0722.237.548. (43402)

Vând porci 80-110 kg, negociabil. Telefon 533346, 0741.452.080. (43568)

Vând porci grași, greutatea 90-120 kg. Telefon 0720.205.153, 0721.519.027. (43539)

Vând LEMNE DE FOC tăiate, la domiciliu. Telefon 276488, Grădiște.

Vând scule muzicale, boxe, mixer, stație, profi. Telefon 0745.780.191. (43591)

Vând porci grași. Telefon 0745.766.813. (43594)

Vând garaj, Micălaca - zona Piața Miorița, în spatele blocului 127. Telefon 0741.267.743. (43598)

Vând în Ineu vițea pentru carne, 170-180 kg, porci 110, 160 kg. Telefon 511679. (Ag. Ineu, 441)

Vând 4 porci rasă carne 60.000 kg. Telefon 250899, 0744.779.833. (43612)

Vând o pereche adidași noi de fotbal cu crampoane, talpă turnată, marca „Victory" originali (Germania), mărimea 46, preț 50 Euro. Telefon 0722.787.467. (43608)

Vând vier rasă carne, sobe fontă pentru lemne, sobă motorină, cărți înainte de 1944, inclusiv de vânătoare. Str. Clujului 90. Telefon 285978. (43651)

Vând cadă spălat carne și cotarcă porumb. Telefon 0257/218583. (43677)

Vând porci, între 100-130 kg. Telefon 382054. (43681)

CUMPĂRĂRI TERENURI IMOBILIARE

Cumpăr pământ agricol pe raza municipiului Arad. Telefon 0745.895.483. (Ag. UTA, 1726)

Cumpăr vie cât mai compactă (20 ha) în Podgoriile Aradului. Telefon 0722.782.353. (43079)

Persoană fizică, cumpăr apartament cu 2 camere, Alfa, etaj 1-2. Telefon 257667, 0746.174.481. (43481)

Cumpăr teren pe șoseaua Arad-Zădăreni. Informații telefon 0257/284484, ora 8-16. (43497)

Cumpăr apartament 2 camere, exclus Legea 112. Ofer până la 23.000 Eu. Telefon 0724.675.598, 0722.532.166. (43565)

Cumpăr teren agricol în zonele: Zimandu Nou, Sântana, în asociațiile Utviniș, Scânteia, Romgera. Telefon 0744.424.713; 0744.905.202. (43639)

CUMPĂRĂRI DIVERSE

Cumpăr mărci germane, lire italiene, șilingi. Telefon 240990; 0721.512.555. (43036)

Cumpăr fier vechi și acumulatoare, calorifere fontă, pene vechi. Telefon 0741.435.116, 214581. (43126)

Cumpăr pene vechi și noi. Preț foarte bun. Telefon 0741.689.068. (43144)

Cumpăr colț de porc mistreț, preț foarte bun. Telefon 0741.689.068. (43144)

Cumpăr grâu 2000 lei/kg, minim 25 tone. Telefon 0720.532.092. (Sântana, 348)

Cumpăr pene gâscă, colț de porc mistreț. Telefon 210480, 0742.299.805. (43268)

Cumpăr butelie aragaz, 650.000 lei. Telefon 270794, 0726.487.402. (43427)

LOCURI DE MUNCĂ

SC angajează VULCANIZATOR sau MECANIC AUTO. Telefon 265058, 0722.562.096. (43507)

FAMILIE SERIOASĂ din București angajează FEMEIE INTERNĂ pregătită pentru ÎNGRIJIRE COPIL și BUCĂTĂRIE, maxim 40 ani, cunoscătoare de limba germană. Asigurăm condiții, cazare deosebită și retribuție atractivă. Telefon 0744.572.694. (f.3713137)

SOCIETATE COMERCIALĂ, cu sediul în UTVINIȘ, angajează MECANIC cu experiență pentru motoare diesel și alte reparații. Trimiteți CV la telefon/fax 0257/217164, 0788.694.810. (43070)

Angajez VÂNZĂTOARE PENTRU CHIOȘC în incintă fabrică la Nădab. Telefon 0745.795.471, 277510, 210828 după ora 9,00. (43479)

Angajez AUTOMACARAGIST. Informații telefon 0257/338414, 0788.218.271, 0744.788.309. (43530)

SC angajează OPERATOR SERVICE AUTOMATE BĂUTURI CALDE. Relații la telefon 0723.634.422. (43532)

VREI SĂ CÂȘTIGI 50 EU/ZI Sună acum! Telefon 0741.540.697. (43425)

ALIMENTARA DELICATESE angajează AMBALATOARE experiență pentru produse alimentare, 25-40 ani. Telefon 0726.227.377. (43222)

Angajez VÂNZĂTOARE pentru ABC NON-STOP, salar deosebit. Telefon 0745.795.471 supă ora 9,00, 277510, 210828 după ora 21,00. (43602)

Angajăm ȘOFER B, C, maxim 30 ani, depozit engros. Telefon 281453. (43613)

Angajez SUDOR ELECTRIC CALIFICAT. Telefon 0722.275.563. (43621)

Angajez VÂNZĂTOARE cu experiență pentru Alimentara ABC. Telefon 0723.576.148. (43654)

Angajez ȘOFER pentru DISTRIBUȚIE Arad. Telefon 0743.079.880. (43662)

Angajăm NECALIFICAȚI DULGHERI, ZIDARI, PAZNIC. Telefon 234257. (43683)

Important

La solicitarea celor interesați publicăm și fotografiile (alb-negru) aferente anunțurilor de vânzări case, mașini sau apartamente.

PRESTĂRI SERVICII

AUTOMATIC SERVICE repară MAȘINI SPĂLAT, 1 an garanție. Telefon 259146, 0744.241.398. (43135)

FIRMĂ ROMÂNO-GERMANĂ repară MAȘINI SPĂLAT AUTOMATE, FRIGIDERE, toate tipurile. Telefon 274575, 0740.098.008. (38869)

INSTALATOR autorizat, execut INSTALAȚII SANITARE, ÎNCĂLZIRE, CANALIZARE. Telefon 0746.197.929, 275390. (43515)

Repar MAȘINI SPĂLAT AUTOMATE, domiciliul clientului, garanție 1 an. Telefon 274600. (43606)

DIVERSE

OFER VALUTĂ, AVANTAJOS, DIRECT 6 LUNI - 1 AN! Telefon 0726.842.692; 0257/279512. (42027)

Pierdut CĂȚEL NEGRU, guler alb, Micălaca 300, GĂSITORULUI RECOMPENSĂ. Sunați 0746.898.282. (43658)

Pierdut CĂȚEA CIOBĂNESC ALB, ureche neagră. Telefon 0727.677.442, 0257/228857, 0746.939.782. (43676)

CITAȚII

Se citează numiții Ardelean Cristina Paula și Ardelean Pavel Cornel, cu domicilul necunoscut, pentru a se prezenta la sediul Biroului Notarial Public Câmpan Adriana Gabriela din Arad, B-dul Dragalina, nr. 22-24, scara A, ap. 5, jud. Arad, în data de 21 decembrie 2005, în calitate de moștenitori ai defunctei Ardelean Maria, decedată la data de 29 octombrie 1997, cu ultimul domociliu în municipiul Arad, Micălaca, bloc 331, scara B, ap. 16, în vederea dezbaterii succesiunii. (43573)

TURISM

HOTEL PARC MONEASA lansează SUPER OFERTA de sfârșit de an: 26-30 decembrie 2005. Cazare 10 lei/zi, pensiune completă 45 lei/zi, minim 2 zile. Telefon 313231, 212339. (c.p.1121)

ÎNCHIRIERI

Închiriem (vindem) SPAȚII COMERCIALE, PRODUCȚIE. Telefon 289060; 0746.178.999. (43622)

Închiriez SPAȚIU COMERCIAL, super amenajat, 160 mp, cu posibilitatea de a fi împărțit în două. Telefon 0722.227.450. (42253)

Ofer SPAȚIU COMERCIAL, amenajat, ultracentral, pentru închiriat, 128 mp. Telefon 0722.344.810. (43118)

ÎNCHIRIEZ SPAȚIU ÎN HALE, pretabil pentru PRODUCȚIE/DEPOZIT, în suprafețe de 500, 1000, 2000 ... 8000 mp, în Calea Zimandului (fosta Avicola) vis-a-vis de METRO. Telefon 0744.857.372; 0745.040.177. (43147)

Închiriez apartament 1, 2, 3, 4 camere, 100 - 200 - 350 Euro. Telefon 0727.982.469. (43204)

Închiriez spațiu comercial ultracentral, Piața Avram Iancu, nr. 14, 90 mp, utilități, super amenajat, ideal agenție bancară, agenția asigurări, reperezentanță firmă, farmacie. Telefon 0744.621.964. (43240)

Închiriez apartament 3 camere, ultracentral, mobilat complet, și apartament 4 camere, mobilat, zona A. Vlaicu. Informații la telefon 0722.274.825. (43293)

Închiriez SPAȚIU COMERCIAL 86 mp, str. Eminescu, modern amenajat. Telefon 0744.784.910. (43294)

Închiriez casă pe strada Constantin Brâncoveanu (fosta Scărișoarei) pe șoseaua principală, pentru firmă pe termen lung. Telefon 0722.175.442. (43319)

Închiriez apartament 4 camere, zona Polivalentă. Telefon 0744.604.133. (43377)

Închiriez apartament 2 camere, tot confortul, termotecă, zona Intim, parter înalt, firmă, birouri, studenți. Telefon 251885, 0722.253.236. (43408)

Închiriez apartament 3 camere, 100 mp, mobilat, zona Alfa, 200 Euro. Telefon 0722.985.846 sau 0721.350.240. (43088)

Închiriez HALĂ INDUSTRIALĂ, 800 mp, BIROURI, GARAJ, amenajate, curent trifazic, aer condiționat, zona ALFA, 2.400 Euro. Telefon 0721.350.240, 0722.985.846, 0257/277929, fax 216533. (43088)

Închiriez HALĂ INDUSTRIALĂ, 330 mp, amenajată, curent trifazic, aer condiționat, zona ALFA, 1.000 Euro. Telefon 0721.350.240, 0722.985.846, 0257/277929, fax 0257/216533. (43088)

Închiriez HALĂ INDUSTRIALĂ, 230 mp, amenajată, curent trifazic, aer condiționat, zona ALFA, 700 Euro. Telefon 0257/277929, fax 0257/216533, 0721.350.240 sau 0722.985.846. (43088)

Închiriez apartament două camere, cartier Alfa, renovat, nou, tot termopan. Telefon 0744.861.326. (43152)

Inchiriez din 01.01.2006 apartament ultracentral, 65 mp, pentru persoană juridică, termen lung, 0740.172.327. (43449)

Dau în chirie apartament 2 camere, drăguț amenajat, ultracentral, telefon 0746.509.808, 0722.417.988. (43576)

Primesc în gazdă o elevă sau o studentă, zona Gării. Relații la telefon 0357/805587; 0741.058.066. (43635)

Închiriez apartament superlux, Revoluției, 3 camere + garaj, 500 Euro/lună. Telefon 0727.982.469. (43204)

PIERDERI

CENTRUL SOCIAL CARITAS anunță pierdut chitanțierul ORC 26/nr.1/25202, cu paginile WPE 2963351-2963400. Îl declar nul. (43585)

Pierdut certificat de înmatriculare, aparținând Horga Mărioara, firma Cafe Bar - AF, cu numărul de înregistrare F02/721/1994, din 23.02.1994. Îl declar nul. (43641)

Pierdut abonament de călătorie, eliberat de CTP Arad și legitimație intrare în școală, pe numele Puica Diana. Le declar nule. (Ag. UTA, 18760)

✝ DECESE ✝

Anunțurile de deces se publică gratuit !

Cu durere în suflet anunțăm încetarea din viață după o scurtă suferință, a scumpului nostru soț, tată și socru,

BOTA IOAN,

din APATEU,

la vârsta de 45 ani. Înmormântarea va avea loc astăzi, la ora 12, în Apateu. Familia îndurerată.

Cu adâncă durere în suflet anunțăm moartea după o lungă și grea suferință a scumpei mele soții

KAMINSCHI VIORICA

(Viorica lui Albina),

din Ineu, în vârstă de 78 de ani. Înmormântarea va avea loc azi, 17 decembrie 2005, ora 13, de la domiciliul său. Soțul îndurerat.

Cu nemărginită durere în suflet anunțăm încetarea din viață a celui care a fost soț, tată, socru și bunic,

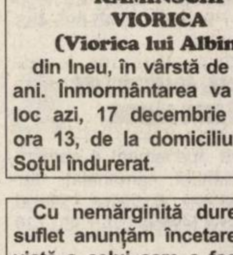

DAVID TEODOR.

Înmormântarea va avea loc duminică, 18 decembrie, ora 13, în localitatea APATEU. Dumnezeu să-l odihnească în pace! Familia îndoliată.

Cu nemărginită durere în suflet anunțăm decesul scumpei noastre soție și mamă,

NEAG PARASCHIVA.

Înmormântarea va avea loc azi, sâmbătă, 17 decembrie 2005, la ora 13, în Cimitirul Eternitatea. Soțul IOAN și fiul DORIN cu familia.

Cu nemărginită durere, dar cu speranța revederii în veșnicii, anunțăm decesul iubitei noastre mamă, soacră, bunică și străbunică

HARAP FLORICA,

în vârstă de 91 ani. Înmormântarea va avea loc azi, 17 decembrie 2005, ora 12,00 în satul Andrei-Șaguna, la Biserica Creștină Baptistă Veche. Familia HARAP DIDU.

Cu nemărginită durere în suflet anunțăm încetarea din viață la numai 48 ani a celui care a fost

LADA IOAN,

iubit soț, fiu, tată, verișor, unchi. Te vom păstra mereu în inimile noastre, Dumnezeu să-l ierte și să-l odihnească în pace! Înmormântarea va avea loc în data de 21 decembrie 2005 în Austria. Familiile îndoliate LADA și FLOREA.

Cu adâncă durere anunțăm încetarea din viață a iubitei noastre

BULUCEA SOFIA STELA

(născută CHICIN),

în vârstă de 68 de ani. Înmormântarea va avea loc azi, 17 decembrie 2005, ora 13,00 de la Biserica Ortodoxă din Nădlac. Familia îndoliată.

Cu adâncă durere anunțăm încetarea din viață a iubitului nostru soț, tată, bunic, străbunic

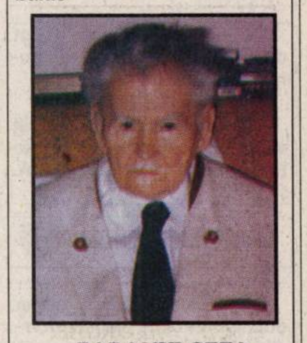

BARANYI GEZA

în vârstă de 95 de ani. Înmormântarea va avea loc astăzi, 17 decembrie 2005, orele 14 la cimitirul Eternitatea. Familia îndoliată.

✝ CONDOLEANȚE ✝

Colectivul IPJ Arad este alături de familia greu încercată în aceste grele momente pricinuite de trecerea în neființă a celui care ne-a fost coleg,

agent șef principal CUC GHEORGHE.

Dumnezeu să-l odihnească în pace!

Sincere condoleanțe familiei CUC la despărțirea de cel mai bun soț și tată

CUC GHEORGHE.

Colectivul SC I.T.S. SRL ERREA Sport Arad.

Sincere condoleanțe familiei LUCIA și GHEORGHE SECULICI pentru decesul mamei

ANA MĂGURAN.

Familia GANDĂ.

(Continuare în pag.15) ☛

☛ (Urmare din pag. 14)

Cu durere în suflet ne luăm rămas bun de la a noastră mamă

MĂGURAN ANA.

Ai tăi copiii și nepoți din USA: DANA și CIPRIAN DOBRANYS COCHRAN, MARCELA VASILE, MARINELA și MICHEL DAUD. Ne vom revedea în cer! (43686)

Colegii de tură de la VAMA TURNU sunt alături de CUC ADRIAN în greaua suferință pricinuită de pierderea tatălui. (43626)

Condoleanțe familiei îndurerate, un pios omagiu și multe lacrimi, pentru un om deosebit, cel care a fost

CUC GHEORGHE.

Prietenul nostru drag, te-ai grăbit să pleci din lumea aceasta, lăsând în urmă numai tristețe. Te vom purta mereu în suflet și în gânduri, neputincioși fiind în fața sorții. Rugăm pe Bunul Dumnezeu să te ierte și să-ți ducă sufletul în Împărăția Lui. Nu te vom uita niciodată. Dumnezeu să te odihnească în pace! Familia PANGA. (43590)

Lacrimi și flori pentru cel care ne-a fost fin și nu numai, un suflet drag și nobil, finul

CUC GHEORGHE.

Nu te vom uita niciodată și Dumnezeu să te odihnească în pace! Nașii, familia SÂRCĂ DUMITRU. (43590)

Dumnezeu să te odihnească în pace. Nu îl vom uita niciodată pe cel care a fost

CUC GHEORGHE.

Tata FANE, DORINA și MIHAELA cu familia din AUSTRALIA. (43592)

Colectivul clasei a XI a D împreună cu doamna dirigintă PÂRV FLORINA, este alături de colega lor CUC ANCUȚA în marea durere pricinuită de moartea tatălui. Sincere condoleanțe familiei. Dumnezeu să-l odihnească în pace. Clasa a XI a D de la LICEUL PEDAGOGIC „D. ȚICHIDEAL" Arad. (43587)

Un ultim omagiu celui care a fost coleg de serviciu

CUC GHEORGHE.

Sincere condoleanțe familiei îndoliate. Din partea colegilor de serviciu. (43596)

Un ultim omagiu celui care a fost

CUC GHEORGHE.

Familiei îndoliate cele mai sincere condoleanțe. Familia SELEJAN GHEORGHE. (43597)

Sincere condoleanțe familiei îndoliate CUC pentru pierderea prematură a iubitului nostru naș, care a fost

CUC GHEORGHE.

Finii, familia TÎRNOVAN. (43603)

Familia LEKA este alături de familia KAMINSCHI la trecerea în neființă a celei care a fost

KAMINSCHI VIORICA

și transmite sincere condoleanțe. (Ag. Ineu, 444)

Familia ȚOLE transmite sincere condoleanțe vecinului, domnul KAMINSCHI IULIUS, în momentele grele, la despărțirea de soția sa. Dumnezeu s-o odihnească! (Ag. Ineu, 445)

Suntem alături de familia îndoliată în aceste momente de grea încercare pricinuite de trecerea în neființă a celui care a fost

ag. șef pr. de poliție
CUC GHEORGHE.

Colegii din IPJ Arad - SMRU. (43607)

Ne luăm rămas bun de la bunul nostru vecin și prieten,

CUC GHEORGHE

și transmitem sincere condoleanțe familiei îndoliate. DIDA, RAMONA, PETI, TODOR. (43609)

Conducerea și colectivul de salariați ai SC CENTRAL SA sunt alături de familia SECULICI GHEORGHE în aceste clipe grele pricinuite de trecerea în neființă a mamei-soacre. Sincere condoleanțe! Dir. gen. TORCOȘ FLORIAN. (f. 3713234)

Sunt alături de prietenul meu ADI CUC în aceste grele momente pricinuite de trecerea fulgerătoare în neființă a tatălui său drag. Sincere condoleanțe! NICU CHIȘ. (43619)

Suntem alături de prietenul și colegul nostru ADI CUC, în aceste momente grele, pricinuite de decesul tatălui său. Dumnezeu să-l odihnească! Să fii tare ADI! DENIS și VALI MUNTEAN. (43623)

Un ultim omagiu celui care a fost un bun prieten și un om deosebit,

CUC GHEORGHE.

Cele mai sincere condoleanțe familiei îndoliate! Familiile TONIȚA MARIUS și RESI, TRONECI ALEX și MONI, PÂRV LAVI și AUREL. (43624)

Sincere condoleanțe familiei ZARIOIUL din partea colectivului BĂNCII TRANSILVANIA, Sucursala Arad. (43629)

Un ultim omagiu pentru cel care a fost

ag. șef pr.
CUC GHEORGHE,

din IPJ Arad, din partea colectivului Poliției orașului Sebiș. Sincere condoleanțe familiei! (Ag. Sebiș, 157)

Personalul CONSILIULUI JUDEȚEAN ARAD este alături de familia domnului SECULICI, în momentele grele pricinuite de decesul mamei soacre,

ANA MĂGURAN

și transmite sincere condoleanțe. (f.)

Un ultim omagiu doamnei

ANA MĂGURAN.

Cele mai sincere condoleanțe și întreaga mea compasiune familiei îndoliate. Președintele Consiliului Județean Arad, ing. IOSIF MATULA. (f.)

Suntem alături de familia îndoliată, la decesul celui care a fost

CUC GHEORGHE

și le transmitem sincere condoleanțe. Dumnezeu să-l odihnească în pace! Familia ȚĂRAN. (43640)

Colectivul secției PROTOTIPURI este alături de colegul și prietenul lor DAVID IOAN în greaua încercare pricinuită de decesul tatălui. Sincere condoleanțe! (43645)

Avocații din BAROUL ARAD sunt alături de doamna avocat LAURA SABĂU în durerea pricinuită de trecerea în neființă a bunicii și transmit sincere condoleanțe. (43644)

Suntem alături de prietenii noștri, familia SECULICI și familia FALCĂ, în aceste momente dureroase, în care se despart de cea care a fost o bună mamă și o bunică deosebită. Dumnezeu s-o odihnească în pace! Familia SUĂRĂȘAN CIPRIAN și CAMELIA. (43647)

Suntem alături de prietena noastră LUCIA SECULICI și familia, în marea durere pricinuită de pierderea mamei dragi. Dumnezeu s-o odihnească în pace! Familia NIȚU ADRIAN și GABRIELA. (43646)

Mulțumim tuturor celor care l-au condus pe ultimul drum pe cel care a fost soț, tată, socru, bunic,

NASCHAUER TIBI.

Dumnezeu să-l odihnească în pace! Familia îndoliată. (43648)

Sincere condoleanțe domnului arh. SECULICI GHEORGHE la trecerea în neființă a celei care a fost

ANA MĂGURAN.

Colectivul SC PROIECT ARAD. (43650)

Un suflet minunat la Dumnezeu a plecat cu prietenii vechi, te vei întâlni alături de ei, te vei odihni

CUC GHEORGHE.

Dumnezeu să te odihnească! Familiile RUSU și MICULIȚĂ. (43653)

Te doare când cineva te rănește! Mai tare te doare când cineva te părăsește. Cel care pentru noi, a fost coleg și vecin

CUC GHEORGHE.

Familia BĂLUȚĂ. (43552)

Sincere condoleanțe familiilor îndoliate SECULICI și FALCĂ. Din partea familiei BUTUȘINĂ. (43660)

Sincere condoleanțe domnului GHEORGHE SECULICI acum la despărțirea de buna lui mamă soacră

ANA MĂGURAN.

Dumnezeu să o ierte și să o odihnească! Primar LETIȚIA STOIAN. (43673)

Suntem alături de familia SECULICI în aceste momente grele. Sincere condoleanțe Organizația PD SEMLAC. (43673)

Suntem lături de colegul nostru DORIN NEAG la durerea pricinuită de decesul mamei sale dragi. Colegii de la C.C.P.T. ASTRA VAGOANE CĂLĂTORI. (43670)

Ne despărțim cu durere în suflet de scumpa noastră nepoată și verișoară

SOFIA STELA
BULUCEA.

Familia ANOCA. (43667)

Cu durere regretăm profund trecerea în eternitate a celei care a fost

SOFIA BULUCEA.

Familia GÂRBOVAN. (46667)

Un ultim omagiu pentru

SOFIA STELA
BULUCEA.

Familia ȘNAIDER. (43667)

Suntem alături de MARIANA CUC și copii în marea durere pricinuită de moartea soțului. Transmitem sincere condoleanțe. Familia RUSCHER. (43666)

Suntem alături de familia prof. CREȚU IOSIF din Galșa la pierderea tatălui, socrului și bunicului

CREȚU IOAN.

Dumnezeu să-l odihnească în pace! Familia I. HALJA. (43663)

În aceste grele momente pricinuite de trecerea în neființă a mamei soacre, suntem alături de președintele GHEORGHE SECULICI și transmitem sincere condoleanțe întregii familii îndoliate. Organizația Județeană a Partidului Democrat Arad. (43680)

Cadrele din P.P.F. Aeroport Arad transmit sincere condoleanțe colegului lor CUC ADRIAN, greu încercat de moartea tatălui său. (43656)

Conducerea SC ARCONS SA precum și toți cei cu care a colaborat în cadrul unității, adresează cele mai sincere condoleanțe familiei îndoliate, în momentele grele prin care trece, la decesul celui care a fost un om deosebit

ag. șef. pr. CUC
GHEORGHE.

(43683)

Sincere condoleanțe familiei la despărțirea de cel care a fost bun prieten și coleg

ing. BALAZS
ALEXANDRU-ANDREI.

Colegii din cadrul ROMTELECOM ARAD. (p)

Suntem alături de familia BALASZ în greaua suferință pricinuită de decesul colegului și prietenului nostru

BALASZ ALEXANDRU.

Dumnezeu să-l odihnească în pace! Familia MÂRZA.

Suntem alături de familia BALASZ în greaua suferință pricinuită de decesul colegului și prietenului nostru

BALASZ ALEXANDRU.

Dumnezeu să-l odihnească în pace! COLEGII DIN COMPARTIMENTUL ADMINISTRATIV AL DIRECȚIEI DE TELECOMUNICAȚII ARAD.

Suntem alături de familia BALASZ în greaua suferință pricinuită de decesul colegului și prietenului nostru

BALASZ ALEXANDRU.

Dumnezeu să-l odihnească în pace! CONDUCEREA DIRECȚIEI DE TELECOMUNICAȚII ARAD.

✝ COMEMORĂRI ✝

Trecerea timpului nu poate șterge durerea din sufletele noastre pentru cel ce a fost dragul nostru

JUȘCA
FILIP GHEORGHE,

plecat în urmă cu 15 ani. Dumnezeu să-l odihnească în pace. CĂLIN MIMI și MĂICUȚA. (42105)

Dureroase amintiri însoțesc ziua de 18 noiembrie 2005, când l-am pierdut atât de fulgerător pe cel care a fost cel mai iubit soț, tată și bunic

BAN MIHAI,
din ȘEPREUȘ.

Parastasul de pomenire va avea loc duminică, 18 decembrie 2005, la Biserica din ȘEPREUȘ. (43553)

Tristețea, durerea și lacrimile ne însoțesc de șapte ani de la despărțirea de soțul meu drag, tată și bunic iubitor

MIHAI DÂRLEA.

Amintirea lui o vom păstra veșnic în sufletele noastre îndurerate. Dormi în pace! SOȚIA cu nepotul drag PAUL. (43384)

Se împlinește 1 an de la dispariția celui care a fost inginer

CIUCUR PETRU

din Sebiș. Parastasul are loc în 18 decembrie la Biserica Ortodoxă Sebiș. Familia îndoliată. (Sebiș 156)

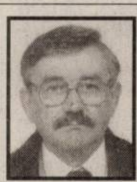

Se împlinesc 2 ani de la decesul tatălui și soțului

BONCHIȘ
MIRON.

LUCIAN și LUCI. (UTA 1759)

Pentru cel care ne-a fost soț, tată și bunic, minunatul om,

TĂUCEAN
IOAN
din
CURTICI,

o clipă de aducere aminte la trecerea unui an de când a plecat dintre noi. Doamne fă-i nemuritori, pe părinții care mor. FAMILIA. (43577)

Azi, 17 decembrie, s-au împlinit 10 ani de la decesul scumpului tată

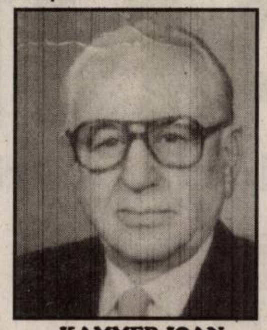

KAMMER IOAN.

Fiica INGRID, îndurerată. (43583)

Luna aceasta se împlinesc șase săptămâni de când scumpa și mult iubita mea soție

CRIȘAN
IULIANA CORNELIA,

care fost o iubitoare mamă și bunică ne-a părăsit pentru totdeauna, lăsând în sufletele noastre multă durere și tristețe. Nu te vom uita niciodată. Parastasul și slujba de pomenire vor avea loc duminică, 18 decembrie a.c., la orele 12, la Biserica Ortodoxă Aradul Nou. (43584)

Se împlinește un an de când a plecat dintre noi scumpa noastră mamă, soacră și bunică

AURELIA CONSTANTIN,

lăsând un gol imens în sufletele noastre. Parastasul, duminică, 18 decembrie, la Biserica Ortodoxă din Gai. Familia. (43600)

Cu durere în suflet amintim că a trecut un an de când ne-a părăsit draga și iubita noastră soție, mamă, bunică și soacră,

TEAHA CRISTINA.

Dumnezeu să o odihnească în pace! Parastasul de pomenire va avea loc duminică, 18 decembrie 2005, ora 12.30, la Biserica din Micălaca. Familiile TEAHA și MIHEȘ. (43637)

Cu lacrimi și durere în suflet înălțăm o rugăciune către Bunul Dumnezeu să odihnească în pace sufletul bun și nobil al celui ce a fost soț, tată, bunic și străbunic,

KOLOSZY VALENTIN,

la comemorarea a 6 luni de la deces, în data de 18 decembrie. În veci nemângâiați, familiile KOLOSZY, BOCICĂ, LĂDĂU și APOSTOL.

Cu drag să ne amintim de cel care ne-a fost tată și soț

SAUCIUC IOAN-SILVIU.

Bunul Dumnezeu la chemat la dânsul în 24 decembrie 2004 și ne-a părăsit cu multă durere. Te vom păstra în suflet cu mult drag și dor. Fie-ți somnul lin. Comemorarea va avea loc în 18 decembrie 2005, ora 12 la Biserica Ortodoxă Grădiște. Soția FLORICA și fiul GEORGE BOGDAN. (43664)

Se împlinesc 2 ani de când ne-am despărțit pentru o vreme de cel mai iubit și iubitor soț și tată

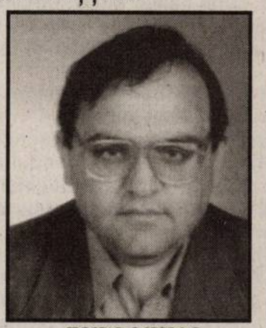

BULC MIHAI.

În așteptarea zilei reîntâlnirii purtăm în suflet mesajul pe care ni l-ai lăsat din Romani 8:28. (43669)

Când iarna își pregătește mantia de sărbătoare, când cu bucurie împărțim daruri celor dragi, comemorăm 9 ani de la despărțire de cel care a fost

DINU ȘERBAN

din Nădab. O rugăciune și un colind trist la mormântul tău. Dormi în pace. FAMILIA. (43679)

Azi, 17 decembrie 2005, se împlinesc 4 ani de la decesul

ing. NĂDĂBAN
MIRCEA,

fost director la U.A.R.Z. Arad. Dumnezeu să-l odihnească! Colectivul UARZ. (43643)

✝ SERVICII FUNERARE ✝

RO STYL COMPANY
Servicii
Funerare
magazin deschis și noaptea
Arad, str. M. Eminescu 22
(peste drum de Artex)
tel. magazin 214.422,
tel. patron 0744.690.121
firmă care produce și
livrează sicrie în toată țara
OFERĂ
- sicrie de la 1.000.000 lei (sicriu adult) până la sicriu model american
- toate articolele necesare pentru înmormântare
- cortegiu, transport în țară și străinătate cu mașini speciale (nu cu microbuze) la prețuri negociabile
GRATUIT
- transport sicriu gol la domiciliu în Arad
SPĂLAT, ÎMBRĂCAT PENTRU DECEDAȚII DIN SPITALE
REDUCERE
10 % din VALOAREA FACTURII clienților care au mai lucrat cu firma noastră
Plata după încasarea ajutorului de înmormântare

IN MEMORIAM
„KUKI"
SERVICII
FUNERARE
COMPLETE
Str. M. Eminescu nr. 4
ÎN CURTE
Tel.: 211.929 - 0723.343.964
www.memoriamkuki.com
MAGAZIN DESCHIS
LA ORICE ORĂ
OFERĂ
SICRIE
ACCESORII FUNERARE
TOALETAT-ÎMBĂLSĂMAT
CAPELĂ - Capela Demian
COLACI-COLIVĂ
NOU!!! ÎNCHIRIEM CAPAC SICRIU FRIGORIFIC
GRATUIT TRANSPORTUL sicriului la domiciliu în Arad
REDUCERE 20 % la sicriu clienților care fac toate serviciile cu firma.
TRANSPORT intern și internațional LA CELE MAI MICI PREȚURI
INTERMEDIEM INCINERĂRI
Plata se poate efectua și după încasarea ajutorului de înmormântare.

SRAC ISO 9001 IQNet
SC NOSFERATUM SRL
Servicii Funerare
tel. 270.437; 0744/554.874
www.nosferatum.ro
Pachete promotionale cu preturi incepand de la 290 RON - TVA
nou
Pachetul cuprinde : sicriu, respete, cruce, igienizat, imbalsamat, transport local.
Reducere 10% pentru pensionari.
+ cosmetizare, incinerari
+ capela cu circuit inchis
+ organizare de parastase
+ coroane, jerbe, aranjamente florale la pret de producator
+ mari reduceri la transportul intern si international
Str.Ghiba Birta nr.26
(lângă Piata M.Viteazu)

MANITOBA TEX

Textile Production - Printing and Embroidery

TOTUL la 5 lei

în curte la Manitoba
în zona Industriala
Str. III, nr. 1

Crazy weekend

ultima dată în acest an

SÂMBĂTĂ
17 decembrie
DUMINICĂ
18 decembrie
10-18

(COM./12.2005)

---

s.c. BDG ROMANIA

vinde RENAULT Scenic RX4, 2001, 78.000 km, climatronic, multiple extrase, motor 2000 cmc, benzină, preț 11.500 euro (include TVA).

Informații telefon 0745 260 357

(com./12.2005)

Magazinul VIDRA

vă urează Sărbători Fericite

ȘI VĂ ANUNȚĂ CĂ S-A MUTAT PE STR. CLOȘCA NR. 2

(6787704)

Atenție, agricultori!

Servagromec Arad S.A.

comercializează tractoare din gama 47-77 CP aparate și utilaje agricole în condiții deosebit de avantajoase:

- *Subvenționare cu 45% pentru tractoare și utilaje agricole*
- *Subvenționare cu 60% pentru motocositori, greble, aparate de muls, tocători furaje*

Informații la sediul societății Arad,
str. M. Kogălniceanu 22
tel. 0257/280.712
fax 0257/281.048
luni-vineri între orele 9-15.

(com./12.2005)

FLAMENCO

DAKON

OFERTA SPECIALA DE SARBATORI

S.C. DARO logistic S.R.L

ARAD , Calea A.VLAICU , Z 27 Tel. 0257/289733 sau 0357/407423

A venit iarna !
Noi avem solutii pentru dumneavoastra !

In aceasta perioda a anului societatea noastra va ofera:
-cazane DAKON pe gaz in condensatie cu boiler incorporat
KS 24 B - 24 kw (boiler 60 l) = 1219 euro (fara tva)
KS 35 B - 35 kw (boiler 80 l) = 1480 euro (fara tva)
- convectoare FLAMENCO pe gaz,import Cehia.
Flamenco - 4 kw = 170 euro (fara tva)
- antigel DAKON pentru instalatii termice
Antigel - 5l = 13,5 euro (fara tva)

FLAMENCO

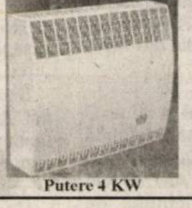

Putere 4 KW

DAKON KS B

PUTERE 24 - 35 KW

Preturile sunt valabile in limita stocului disponibil.

(3713050)

ROMÂNIA
JUDEȚUL ARAD
MUNICIPIUL ARAD
PRIMAR

DISPOZIȚIA nr. 2.172 din 15 decembrie 2005

cu privire la convocarea Consiliului Local al Municipiului Arad în ședință publică ordinară, în ziua de 21 decembrie 2005

Primarul Municipiului Arad,

În temeiul prevederilor art.40 și art.71 din Legea nr.215/2001, privind administrația publică locală,

DISPUNE

Articol unic.- Consiliul Local al Municipiului Arad se convoacă în ședință publică ordinară pentru ziua de miercuri, 21 decembrie 2005, orele 14,00, ședință care va avea loc în sala 70, Bdul Revoluției nr.75, cu următoarea

ORDINE DE ZI.

1. Proiect de hotărâre privind aprobarea Planului Urbanistic de Detaliu "Piața Mihai Viteazul Arad"-inițiativa primarului.
2. Proiect de hotărâre privind aprobarea Planului Urbanistic de Detaliu pentru lucrarea "Calea 6 Vânători-str. Sălcuței" - inițiativa primarului .
3. Proiect de hotărâre privind aprobarea Planului Urbanistic de Detaliu pentru lucrarea "Zona Bilia-Locuințe" - inițiativa primarului .
4. Proiect de hotărâre privind aprobarea Planului Urbanistic de Detaliu "Adăpost pentru suine, teren extravilan, Zona Sălaș, Arad "-inițiativa primarului.
5. Proiect de hotărâre privind modificarea Hotărârii nr. 210/2005 a Consiliului Local al Municipiului Arad, pentru stabilirea impozitelor și taxelor locale pentru anul 2006-inițiativa primarului.
6. Proiect de hotărâre privind aprobarea rectificării bugetului de venituri și cheltuieli al municipiului Arad pentru anul 2005-inițiativa primarului .
7. Proiect de hotărâre privind rezilierea contractului de concesiune a serviciului public de administrare, întreținere, reparare a fondului locativ, pregătirea, urmărirea investițiilor, construcții de locuințe din fondurile bugetare locale sau centrale și vânzări de locuințe încheiat cu SC RECONS SA Arad și preluarea în gestiune directă a serviciului respectiv-inițiativa primarului.
8. Proiect de hotărâre privind numirea domnului Oniga Laurian Leontin în funcția de director al Teatrului "Ioan Slavici"Arad - inițiativa primarului .
9. Proiect de hotărâre privind modificarea statului de funcții al Direcției de Dezvoltare și Asistență Comunitară Arad-inițiativa primarului
10. Proiect de hotărâre privind închirierea unor terenuri situate în municipiul Arad, către SC ROMTELECOM SA-Directia de Telecomunicații Arad "-inițiativa primarului
11. Proiect de hotărâre privind aprobarea tarifului pentru transportul public local de călători cu tramvaiele- inițiativa primarului .
12. Proiect de hotărâre privind aprobarea metodologiei de fundamentare a nivelului tarifului și a tarifului privind accesul la obiectivul "Patinoar artificial mobil"-inițiativa primarului.
13. Proiect de hotărâre privind aprobarea modificării contractului de concesiune nr.6863 din 25.07.2002 încheiat cu SC ASA Servicii Ecologice SRL -inițiativa primarului
14. Proiect de hotărâre privind aprobarea listelor aferente lunii ianuarie 2006 cu beneficiarii de gratuități pe mijloacele de transport în comun - inițiativa primarului.
15. Notificarea concediilor primarului și viceprimarilor.

PRIMAR
ing.Gheorghe Falcă

(com./12.2005)

Societatea Comercială "IMAR" S.A.
cu sediul în Arad, Calea Aurel Vlaicu nr. 14

ANGAJEAZĂ:

- Șef Serviciu Resurse Umane
- Ingineri industria lemnului pentru Serviciul Proiectare
- Calculator salarii
- Croitori în piele
- Confecționeri-croitori pentru cusut
- Tapițeri calificați
- Tineri necalificați, în vederea dobândirii abilităților în croit piele și în tapițat

OFERIM:

- CÂȘTIG NELIMITAT, ÎN FUNCȚIE DE REALIZĂRILE ÎN ACORD INDIVIDUAL
- TICHETE DE MASĂ PENTRU FIECARE ZI LUCRATĂ
- GRATUITATEA ANALIZELOR MEDICALE
- ASISTENȚĂ MEDICALĂ LA LOCUL DE MUNCĂ

Informatii suplimentare pot fi obtinute de la Serviciul "Resurse Umane" al S.C. IMAR S.A. Arad, telefon 256.490, 256.491, 256.492, 256.493 - interior 241.

(com. 8029/2005)

SANPAOLO IMI BANK ROMANIA
SANPAOLO
VĂ PREZINTĂ
CREDITELE PERSONALE ÎN LEI
PERIOADA DE CREDITARE PÂNĂ LA 20 DE ANI
Destinația creditului
NU TREBUIE
justificată față de Bancă
Informații suplimentare
ARAD, B-dul. Revoluției, Nr. 88
TELEFON: 0257 / 308.230

ADEVĂRUL
Cotidian independent Arad

ARIS S.A.
Partenerul întreprinzătorilor care se respectă
s.c. ARIS s.a. Arad
Calea Victoriei 33-35
Fax: 250.675
Tel: 256.488 257.337

16 pagini *LUNI, 19 DECEMBRIE 2005* *70 bani (7.000 lei)*
Anul XVII, nr. 4703 E-mail: adevarul@arad.ro
Publicație auditată de BRAT
Tiraj mediu zilnic vândut: 27 845

Opelul Corsa și-a găsit stăpânul!

Sâmbătă seara, într-un cadru festiv, ziarul Adevărul a organizat tragerea la sorți pentru desemnarea câștigătorului frumosului Opel Corsa, oferit drept premiu la concursul puzzle ce s-a desfășurat în perioada 28 noiembrie - 10 decembrie. În ultima săptămână, pe adresa ziarului au sosit nu mai puțin de 9.091 de taloane corect completate, fiecare cu o șansă în câștigarea mașinii. Câștigătorul a fost desemnat prin tragere la sorți în cadrul unui spectacol organizat la showroom-ul reprezentanței Opel din Aradul Nou, partenerii noștri în cadrul acestei promoții inițiate de ziarul Adevărul. Detalii în **pagina 8.**

Șapte negri mititei...

Ioan Iercan

...Puteau fi și zece, dar entuziasmul liberalilor către fotoliul de președinte s-a mai domolit. Așa se face că prefectul Cristian Stragea, într-un interviu, nu putea să enumere mai mult de șapte candidați. Cu precizarea că cifra ar putea să crească. N-a mai crescut, ba, dimpotrivă, a scăzut.

Așadar, Titu Gheorghiof, Cristian Stragea, Mihai Calimente, Gavril Popescu, Sever Jurcă, Cornel Haristiade și Ioan Gh. Florea sunt liberalii care, într-un fel sau altul, și-au manifestat intenția de a candida la șefia PNL. Din cei șapte au mai rămas doar trei. Ceilalți s-au retras la vatră din diverse motive.

Titu Gheorghiof, deputat și cu funcții mari la centru, și-a zis că nu e cazul să coboare ștacheta funcției, mai ales că, pe lângă funcțiile pe care le are în portofoliu, se află și cea de responsabil de zonă, iar în zona respectivă intră și filiala arădeană. Așa că el va fi oricum peste viitorul președinte al filialei arădene. La urma urmei, mai bine să-i controlezi tu pe alții, decât să te ia alții la întrebări. Decizia a fost simplă:pas parol. Și-au mai rămas șase.

Cornel Haristiade, „omul lui Gheorghiof", a făcut și el prin anunțarea candidaturii un exercițiu de imagine. A vrut să vadă ce iese din diversiune. Că nu o putem numi altfel. N-a ieșit mai nimic. Presa a rămas destul de inertă la tentativa lui „Hari" și focul de paie s-a stins rapid. Așa cum îi șade bine unui foc de paie. Iar acum „Hari" lucrează pentru alții. Și-au mai rămas cinci.

Ioan Gheorghe Florea este un nume în PNL și pentru că Gurahonțul este una dintre cele mai puternice filiale liberale. Și și-a zis Florea în sinea lui: „De ce să nu forțez, măcar teoretic, destinul?". Pentru că serios n-a fost niciodată când a făcut aluzii mai directe sau mai voalate la candidatură. Jocul lui politic a fost acela de a fi băgat în seamă pentru un eventual loc într-o viitoare echipă de conducere a organizației județene. Să știe liberalii că Florea nu-i un oareșcine în partid. Și se știe. În prezent Florea lucrează pentru alții ca și „Hari". Și-au mai rămas patru.

(Continuare în pagina 6) ☛

RESTAURANTUL
CORLEONE
Ștrand NEPTUN
ORGANIZEAZĂ
REVELION
2005 - 2006
Informații 0257-210.944
și rezervări 0788.340.772
(Com. 12/2005)

Tabletă

Eugen Simion

A face și, mai ales, a nu face

*Am scris mai demult într-o carte (***Moartea lui Mercuțio***, 1993) despre cele "trei biete lucruri inseparabile" despre care vorbește Sfântul Augustin în* **Confesiuni** *(cartea a 13-a):* ***a fi***, ***a cunoaște*** *(a ști) și* ***a voi***. *Acestea ar fi cele trei certitudini înnăscute în om, certitudini care se leagă între ele și se condiționează, determinând, astfel, destinul omului. Omul se poate îndoi de orice, dar nu poate să se îndoiască de faptul că* ***este***, *că* ***știe că este*** *și că* ***vrea să fie*** *și, dacă* ***vrea să fie***, *vrea* ***să se cunoască***. *Aceste trei biete certitudini, zice Augustin, permit omului, care este în timp (și a fi în timp înseamnă a fi efemer) să cunoască Creatorul care este în eternitate...*

(Continuare în pagina 7)☛

Fete de argint

Naționala de handbal feminin a României a pierdut ieri finala Campionatului Mondial, în fața Rusiei, scor 23 - 28, dar performanța lor de a deveni vicecampioane mondiale este una demnă de toată lauda. Mai ales că o așteptam „numai" de 32 de ani... Amănunte în ***pagina 11.***

Activitatea Gărzii Financiare Arad, recunoscută pe plan național

Comisarii arădeni au dezlegat ițele unei afaceri dubioase din Caraș-Severin

Pag. 5

ABONEAZĂ-TE la ADEVĂRUL
PENTRU CA TU SĂ FII BINE INFORMAT!
Abonamente se pot face atât la factorii poștali, cât și la oficiile poștale din fiecare localitate.
Prețul abonamentului este de 100.000 lei/ 10 lei noi

„Fenomenul Solidaritatea" la Arad

Aseară, la Sala Clio a Complexului Muzeal, Consiliul Județean Arad, prin Centrul Cultural Județean (în complicitate cu Institutul Polonez din București) ne-a făcut o plăcută surpriză - de genul celor cu care ne răsfățase în anul trecut - invitându-ne la vernisajul expoziției de fotografii strânse sub titlul „Fenomenul Solidaritatea": „În această seară de decembrie deschidem o expoziție de fotografii dedicată „Solidarității", adică membrilor mișcării care a început declinul comunismului în urmă cu 25 de ani" (Marius Lazurca).

După cum probabil ați intuit, este vorba chiar despre istoricul în imagini al celebrului sindicat polonez de la începutul anilor 80. Invitat de onoare a fost Bogdan Lis, lider fondator al „Solidarității" și, cu acest prilej, lui i s-a decernat de către vicepreședintele CJA, Gavril Buza, „Distincția de onoare a județului Arad: „M-am gândit mult ce înseamnă pentru noi românii „Fenomenul Solidaritatea" și am înțeles că această mișcare s-a bazat pe două principii care și azi, aici, în România, ar trebui să fie vii: SOLIDARITATEA și CREDINȚA".

Vasile Sărăndan

(Continuare în pagina 4)☛

(com.12.2005)
Cartierul Platanilor - 130 de locuri de casă - informații la tel: 0729-777 999 - Detalii la pagina 16

ZONA UTA
Str. INULUI Nr.16-18
VAND GARSONIERE MOBILATE
ZONA UTA
Str. INULUI Nr.16-18
(c.980/2004)

Meditația zilei

„O învoială strâmbă e mai folositoare decât o judecată dreaptă"

(proverb românesc)

Calendar

Luni, 19 decembrie

Astăzi, soarele răsare la ora 7.48 și apune la ora 16.35. Au trecut 352 de zile din acest an și au mai rămas 13 până la finele anului 2005. Praznicul zilei: **Biserica ortodoxă:** Sf. Mucenic Bonifatie; Cuv.Grichentie; Sf. Mc. Trifon. **Biserica greco - catolică:** Sf. Mucenic Bonifatie

Comenzi taxi

☎ ALFA PLUS 949; 349.349
☎ TAXI ALFA 945; 22.88.88; 25.25.26; 0723-200.301; 0745-50.60.70
☎ TAXI ARAD 940; 0722-755.440; 0740-252101
☎ DIESEL STAR 212.222; 0722-361.011; 0745-645.645
☎ FAVORIT 280.000; 281.111; 0740-083.333; 0724-409.992
☎ EUROPA 275.555; 0723-677.555; 0744-828.163
☎ VALI DIESEL 280.705; 280.100
☎ MIRCO MILI 230.530; 230.730; 0740-152.828; 0723-062.366
☎ TAXI VERBIȚĂ 944; 0726.336.969; 0741.200.300;

Rețeta zilei

Orez cu cașcaval, la cuptor

Ai nevoie de: 1 cană orez, 100 g cașcaval sau 200 g brânză telemea, 3 ouă, 1 lingură margarină.

Cum procedezi: Speli orezul și-l pui la fiert în 4 căni de apă la foc mic, pentru 20 - 25 de minute. În acest timp dai cașcavalul pe răzătoarea mare și îl amesteci cu margarina și ouăle, adaugi orezul fiert. Răstorni compoziția într-o tavă unsă cu untură sau cu margarină și o dai la cuptor pentru 30 de minute.

Piața de mașini

Dacia 1307 (2004) - 210 milioane lei, Dacia 1304 (2002) - 120 milioane lei, Ford Escort (1988) - 1700 Eu, Dacia 1310 (1994) - 1650 Eu, Ford Probe (1995) - 4.950 Eu, Seat Ibiza (1986) - 1.659 Eu, Dacia Berlină (2000) - 2.00 Eu, Opel Corsa (1994) - 4.000 Eu, VW Bora (2000) - 10000 Eu, Volvo 440 (1994) - 4900 Eu, Pontiac Bonneville SE (1994) - 5500 Eu, Daewoo Cielo (1996) - 4.150 Eu, Dacia 1410 (1999) - 92 de miloane de lei, Peugeot 406 (2002) - 10000 Eu, Renault Laguna (1996) - 6300 Eu, Mercedes 250 D (1989) - 5500 Eu, Opel Vectra (2001) - 7300 Eu, VW Passat (2003) - 14900 Eu, Ford Sierra (1989) - 2600 Eu, Mercedes E 200 CDI (2000) - 12850 Eu, Opel Vectra (1994) - 5600 Eu, Citroen XM (1991) - 3650 Eu, Fiat Croma TDI (1987) - 2500 Eu, Kia Sorento (2004) - 21900 Eu, Ford Focus (2002) - 9500 Eu, Nissan Patrol(1999) - 19850 Eu, VW Passat (2003) - 11500 Eu, Ford Orion (1990) - 3200 Eu, Mercedes Sprinter (2000) - 17000 Eu, VW Golf IV (2001) - 9950 Eu, Audi A6 (2001) - 14200 Eu, Nissan Patrol (1990) - 6500 Eu, VW Touran (2004) - 16900 Eu, VW Golf IV (2001) - 9100 Eu, Peugeot 605 (1993) - 5500 Eu, Opel Astra (2001) - 8050 Eu, Dacia 1310 (1994) - 1700 Eu, VW Bora (2000) - 10000 Eu.

M. S.

Meteo

Vremea va fi rece. Cerul va fi mai mult noros în prima parte a intervalului și pe arii restrânse va ninge. Vântul va sufla slab la moderat din nord-vest. Dimineața izolat se va semnala ceață asociată cu depunere de chiciură.

Temp. max.:
-2 la 1°C.
Temp. min.:
-8 la -5°C.

Foto:Șt. Matyaș

Piața HOBBY

Pești acvariu: tetrazona 11.000 lei/buc, melci acvariu 10.000 lei/buc, gupi: 15.000-20.000 lei/buc, plante de acvariu: 20.000-80.000 lei/buc, pește algelofil: 600.000 lei/buc, macropodus: 22.000 lei/pereche, molinezia: 20.000 lei/pereche, nigro: 5.000 lei/buc, caras auratus: 100.000 lei/buc, Scalari: 15.000/buc, plati: 20.000/ pereche, sifo: 10.000-15.000 lei/buc, cărășei 52.000 lei/buc, conconius 10.000-15.000 lei/buc.

Păsări mici: Papagal Peruș standard: 200.000 de lei, papagal Penant - 110 Eu, Micul Alexandru: 110 Eu, Canar - 1,4 milioane de lei, papagal Nimfa: 480.000 de lei, papagal Rozelă: 1,4 milioane de lei, zebre australiene: 350.000 de lei/perechea, papagal capră - galben: un milion și 100 de lei, Marele Alexandru - 120 Eu, papagal cântător: 580.000 lei, papagal Peruș normal: 150.000 de lei.

Hrană pentru animale: Tubiflex (hrană pentru pești de acvariu): 15.000 de lei/porție, purici de baltă vii: 2.000/porție, purici de baltă uscați: 7.500 de lei/pachet, mâncare combinată pentru papagali: 10.000 lei/pungă, semințe mei: 20.000/kg., ovăz: 15.000/kg, semințe cânepă: 10.000 de lei/200 g, semițe in: 15.000 de lei /500 g.

Unelte și accesorii pentru pescuit: Băț simplu 200.000-300.000 lei, plumb 5.000-40.000 lei, plută pentru știucă 35.000 lei, scăriță pentru nylon: 10.000 lei, Mulinete: 200.000-650.000 lei, mulinete performante: 80 de euro, juvelnic: 90.000-100.000 lei, cârlige: 2.000-3.000 lei/buc, fir nylon: 20.000-40.000/rolă, momeală porumb 35.000-70.000/borcan, cutie din plastic pentru cârlige 40.000 lei, muște artificiale 10.000 lei/buc, râme roșii sau negre: 20.000 lei/porție, cucoț: 15.000 lei/porție.

M. S.

Cinematografe

Dacia:
Doom (SUA):
orele 11, 13, 15, 17, 19, 21.

Horoscop

Luni, 19 decembrie

Berbec (21.03-20.04). Ați devenit mai închis, iar acest lucru nu este pe placul prietenilor.

Taur (21.04.-20.05). Nu vă puteți împăca cu gândul că ceva nu v-a ieșit.

Gemeni (21.05-20.06). Nu aveți chef de muncă și nici de conversații, care vă plictisesc.

Rac (21.06.-22.07). Deveniți irascibili și nimic nu vă este pe plac.

Leu (23.07-22.08). Plănuiți o escapadă în care să vă distrați cum n-ați mai făcut-o de mult.

Fecioara (23.08-22.09). Nu aveți curajul să decideți ce e mai bine pentru dvs.

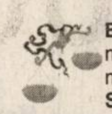

Balanța (23.09-22.10). Fiți mai atenți la sănătate și nu mai pierdeți nopțile.

Scorpion (23.10-21.11). Sunteți dezamăgit și marcat de o veste.

Săgetător (22.11-21.12). Vă străduiți să fiți pe placul tuturor, însă de cele mai multe ori nu reușiți.

Capricorn (22.12-19.01). Problemele celorlalți vă fac să suferiți și faceți tot ce vă stă în putință să îi ajutați..

Vărsător (20.01-20.02). Sunteți deprimat din cauza unei cheltuieli la care nu vă așteptați.

Peștii (21.02-20.03). Nu aveți puterea de a discerne și apelați la sfatul unui membru al familiei.

Reclamații privind difuzarea ziarului se pot face la telefonul 280.318, între orele 9-16.

Utilitare

PIEȚE, TÂRGURI

Astăzi este zi de piață la Curtici, Nădlac, Bocsig, Gurahonț, Moneasa, Pilu, Vladimirescu. Tot astăzi se organizează târg săptămânal la Gurahonț și Bârzava.

Mâine, marți, este zi de piață la Sebiș, Almaș, Apateu, Semlac, Sântana, Șilindia, Vârfurile.

PRIMĂRIA MUNICIPIULUI

Program de relații cu publicul (camera 5) luni-vineri între orele 8-20. Tel. 284.744, tel. centrală 281.850.

FARMACII DE SERVICIU

- Farmacia **REMEDIUM** Arad, B-dul Revoluției nr. 52-54. Program luni-vineri: 7,30-20,00; sâmbătă 8,00-14,00. Telefon 233.195.
- Farmacia **„OMNIAFARM"**, Calea Aurel Vlaicu, Bl. Z28, cu program zilnic de la orele 8,00-22,00. Telefon 271.724.

Trichineloscopie

Vetagrica SRL, Bdul Iuliu Maniu nr. 84 efectuează examen trichineloscopic zilnic: 8,00-17,00, sâmbătă 8,00-13,00. Duminică 8,00-11,00. Telefon 256089.

- **Spitalul Clinic Județean Arad** are un nou număr de telefon: 220000; 220001; 220002; 220003

URGENȚE STOMATOLOGICE

* Cabinetul de pe str. Crișan (în spate la Gionelli) are program non-stop. Telefon: 253794.

* **POLICLINICA DR. TURCIN**: zilnic, orele 8-20. Telefon 285510, 250332. Cabinete: cardiologie, interne, chirurgie, chirurgie plastică, boli infecțioase, ginecologie, ORL, oftalmologie, neuropsihiatrie, ecografie, medicina muncii, fizioterapie, fișe auto/port armă.

ÎNTRERUPERI CURENT

Luni, 19 decembrie

În municipiu: Micălaca Bl.324, 325, între orele 9 - 14; Str. E. Murgu între str. A. Saguna și Oituz, str. Gh. Doja între Cpt. Ignat și I. Rebreanu, între orele 9-13

În Județ: Pecica(parțial între orele 9-15)

CITIRE APOMETRE

Luni, 19 decembrie:

Bloc 201-225; 326 -367; 701-734 Micălaca Blocuri: Blocuri: Dr.I.Suciu, O. Ghibu, Bihorului, Romanței, Războieni, P. Rareș, Comunarzilor; Blocuri: A, N, U, X Vlaicu; Blocuri: Cocorilor, Inului, Pelinului, Colonia UTA, Blocuri Faleza Sud, Blocuri Haiducilor, Blocuri M.Scaevola, Blocuri Banu Mărăcine, Blocuri Ștefan Augustin Doinaș (Antonescu), Abrud, Șt. O. Iosif, Salontei, Porumbacului, Vulturilor, Veseliei, Mehedințeanu, Filotei, Volta, Lungă, Rodnei, Liviu Rebreanu, Târgului

ADMINISTRAȚIA FINANȚELOR PUBLICE

Administrația Finanțelor Publice a municipiului Arad: Asistență contribuabili - telefon 280.633, 280.733, int. 198 (persoane fizice) și 129 (persoane juridice) int. 166 (relații publice) între orele 8,00-16,00. Informații suplimentare la www.finantearad.ro

APEL UNIC DE URGENȚĂ (SALVARE, POLIȚIE; POMPIERI) 112

S. C. DISTRIGAZ-NORD S. A. TÂRGU MUREȘ

Sucursala de Distribuție a Gazelor Naturale Arad, Dispeceratul permanent tel: 218.928; 256.928

VERIFICARE METROLOGICĂ ȘI REPARAȚII CONTOARE APĂ: 255.274; 0723-343.976

DERANJAMENTE CURENT ELECTRIC 235.991

INFORMAȚII CFR 231.777

PROTECȚIA CONSUMATORULUI

B-dul Revoluției, nr. 50. Telefon: 257049

DIRECȚIA DE SĂNĂTATE PUBLICĂ - serviciul de permanență: 254.438

GARDA FINANCIARĂ

B-dul Revoluției nr. 79, telefon: 280971

INSPECTORATUL TERITORIAL DE MUNCĂ ARAD

Str. Episcopiei nr. 11-13, tel.: 211762, 211862, 257251

AGENȚIA JUDEȚEANĂ PENTRU OCUPAREA FORȚEI DE MUNCĂ

Str. Călugăreni nr. 1A, tel.: 281998, 214551, 0357.412.500

CORPUL GARDIENILOR PUBLICI: tel.: 280.557

POLARIS M HOLDING
www.polaris.ro
office@polaris.ro
www.polaris.ro
Împreună pentru un oras curat!

HEMOROIZI
Cabinet privat Dr. ONIȚA
Consultații și tratament proctologic complet

Semne de alarmă:
- exteriorizarea hemoroizilor
- sângerarea
- durerea
- mâncărimea anală

Tratamentul:
- Nu necesită internare, anestezie și nici operație în 90% din cazuri
- Rezultate foarte bune

(c.1785/2005)

ARAD, Str. L. Blaga 5 Tel. 21.00.67, 0740.33.68.99
www.madestetic.ro

Cur$ul valutar

VALORI ÎNREGISTRATE LA SFÂRȘITUL SĂPTĂMÂNII

Denumirea valutei	BNR	BCR		BRD		SAN PAOLO IMI BANK		Banca Românească		Banca Romexterra		Alpha Bank		Casa Schimb Luxor (Astăzi)	
		C	V	C	V	C	V	C	V	C	V	C	V	C	V
Euro	3,66	3,61	3,69	3,61	3,68	3,59	3,68	3,61	3,67	3,62	3 ,68	3,61	3,68	3,63	3,64
Dolar S.U.A.	3,05	2,98	3,08	3,08	3,09	2,99	3,09	3,00	3,01	3,01	3,08	3,01	3,08	3,02	3,04
Forint	0,0144	0,0130	0,0160	0,0137	0,0149	0,0149	0,0150	-	-	0,0141	0,0147	-	-	0,0142	0,0145

ADEVĂRUL
Cotidian independent Arad
Editor: S.C. Adevărul Arad S.R.L.
COD FISCAL R1681938 COD SICOMEX 19.604 CERTIFICAT J02/1886/31 X 1991 COD SIRUES 020956601 ISSN 12220-7486

Director editor: Mircea Țîșcă Secretariat - 281802, fax - 280655
Șef departament difuzare: **Gabriel Constantinescu** - 280318
Șef departament publicitate: **Florin Truț** - 280904
Șef departament marketing: **Sorina Ambruș** - 280904
Marea publicitate - 280904, Mica publicitate - 210775
Tiparul executat la: SC Inform Media SRL, Calea Torontalului, DN 6, km 5,7, Timișoara

Redactor șef: Ștefan Tabuia - 280854 **Secretariat de redacție:** Gabriela Groza, Doru Sinaci - 280854
Departamente: **Informații:** Eugenia Pantea, Cosmin Trif - 280003; **Politic:** Ioan Iercan, Daniel Albu, Simion Todoca - 280943; **Economic:** Doru Sava, Gerlinde Knap, Cosmin Mihuța - 281738; **Cultură, Învățământ:** Vasile Filip, Cătălina Latu, Vasile Sărăndan - 280003; **Social:** Tristan Mihuța, Romulus Dubăț, Diana Duțu, Alin Olteanu - 281855; **Sport:** Daniel Scridon, Adrian Hărțău, Leonard Sfâra - 281701; **Foto:** Ștefan Matyaș, Margareta Szegő - 281701; **Tehnoredactare:** Ioan Leac, Ramona Vidulescu, Ghizela Șerban

Pentru evitarea aglomerației de sărbători

Poliția de frontieră mărește numărul de piste

De sărbători, cei mai mulți turiști intră în țară pe la Nădlac

În vederea evitării aglomerării traficului la punctele de frontieră, în preajma sărbătorilor de iarnă, Inspectoratul Județean al Poliției de Frontieră (IJPF) Arad a promis că va lua câteva măsuri de fluidizare a circulației. Astfel, polițiștii spun că, dacă va fi cazul, sunt pregătiți să suplimenteze personalul operativ de control la „filtrele" de verificare a documentelor. De asemenea, IJPF vrea să crească numărul de piste de intrare în țară, păstrându-se pentru ieșire doar două, trei. **„În plus, am creat filtre separate pentru cetățenii UE și pentru persoanele cu handicap, bolnave ori cu copii mici"**, precizează Florin Oprișa, purtător de cuvânt la IJPF Arad.

În paralel, polițiștii vor intensifica acțiunile de supraveghere pe arterele de circulație care fac legătura între punctele de trecere și localitățile de frontieră.

„Pentru ca lucrurile să decurgă cât mai bine și să evităm aglomerația, recomandăm participanților la trafic să folosească toate punctele de frontieră, în egală măsură. Deoarece Nădlacul este cel mai solicitat, recomandăm cetățenilor să folosească și Turnu și Vărșand. S-a întâmplat de multe ori că, în timp ce la Nădlac era aglomerație mare, Turnu și Vărșand erau aproape goale...", explică Florin Oprișa.

Cosmin Trif
Foto: Șt. Matyaș

Cronica măruntă

Câteodată, statistica Poliției ne oferă lucruri interesante. Bunăoară, există o situație privitoare la ocupația infractorilor. Din aceasta rezultă că, pe primul loc, sunt cei „fără ocupație" (831). Apoi urmează muncitorii, cu 376 de poziții, respectiv agricultorii, nominalizați de 255 de ori. Cine credeți că ocupă ultimele locuri? Patronii (222 de cazuri), funcționarii publici (79 de cazuri), respectiv directori de societăți comerciale (20 de cazuri).

Potrivit bilanțului Inspectoratului Județean de Poliție Arad, în 2005 au fost soluționate 864 de fapte cu autori necunoscuți, din care 612 s-au finalizat cu identificarea autorilor. Ceea ce înseamnă că, din totalul dosarelor cu AN, 78,5 la sută au fost rezolvate. E mult, e puțin?

Pe linia apărării proprietății intelectuale, polițiștii arădeni au confiscat 210 CD- uri, 320 DVD-uri, 28 casete video și 42 de casete audio. Cam slăbuță prada, după nivelul la care se aude că au ajuns astfel de importuri, în ultima vreme. Chit că acțiunile s-au desfășurat împreună cu reprezentanți ai Oficiului Român pentru Drepturi de Autor și Direcția Regională Vamală Arad.

Polițiștii arădeni fac bilanțul

Polițiștii arădeni au soluționat trei sferturi dintre infracțiunile comise anul acesta. Astfel, din cele peste 7000 de cazuri, 4000 au fost rezolvate. Au fost inculpate 3.000 de persoane din care 752 pentru comiterea de infracțiuni de natură economico-financiară și 959 de natură judiciară. Au fost prinși în flagrant 658 de infractori din care 394 se aflau deja în atenția poliției.

M. Szego

Vitezomanii-cei mai amendați de polițiști

Agenții de poliție rutieră au aplicat, în anul pe care tocmai îl încheiem, peste 66 de mii de sancțiuni contravenționale. Acestea au rezultat atât din cadrul unor acțiuni proprii organelor de poliție, cât și în comun cu reprezentanți de la Autoritatea Rutieră Română și Registrul Auto Român. Cele mai multe sancțiuni contravenționale au fost date pentru nerespectarea regimului de viteză, peste 22. 000 din cele 52. 000 aplicate conducătorilor auto. În 2005 au mai fost amendați 4.931 de pietoni și 3.176 de căruțași.

M. Szego

La fel de multe infracțiuni

Anul acesta Inspectoratul Județean de Poliție (I.P.J.) Arad a fost sesizat despre comiterea unui număr de 7662 infracțiuni, aproape identic cu cel de anul trecut (7642). Din acestea 1819 au fost de natură economico-financiară, 3841 de natură juridică și 2002 de altă natură. Se constată astfel o menținere a numărului de infracțiuni la un nivel sensibil egal cu cel înregistrat în anul 2004. Din totalul infracțiunilor constatate, 1034 au fost în flagrant.

M. S.

A crescut numărul accidentelor de circulație

Inspectoratul Județean de Poliție anunță că, pe raza județului nostru, numărul accidentelor de circulație și al urmărilor acestora a înregistrat un ușor trend ascendent. Astfel, anul acesta s-au înregistrat 144 accidente, soldate cu 76 de morți și 107 de răniți grav. În 2004 numărul accidentelor a fost de 133, cu 65 de morți și 71 de răniți grav. Cele mai multe accidente s-au produs din cauza excesului de viteză, a neatenției în conducere, a indisciplinei pietonilor, bicicliștilor și motocicliștilor. I.P.J. Arad informează că au mai fost înregistrate accidente în trafic din cauza neacordării de prioritate și a oboselii la volan.

Margareta Szego

Poliția de proximitate ajută comunitatea

Încă de la înființare poliția de proximitate a desfășurat o gamă variată de activități preventive. Aceștia au urmărit, în principal, să fie cunoscuți de membrii comunității și să cunoască problemele cu care se confruntă cetățenii. Ei au rezolvat 360 de petiții. Dintre cele peste 1400 de activități desfășurate în rândul comunității, multe au fost în colaborare cu unitățile de învățământ, cu administrația publică locală cât și cu asociațiile de proprietari. Astfel, au fost întocmite 71 de informări adresate instituțiilor cu atribuții în deservirea cetățenilor și au fost primite peste 7000 de persoane în punctele de consiliere.

M. Szego

Lucrăm pentru Moș Crăciun!

De aceea, îți facem cadou, timp de un an, la **Cartela Connex:**

100 de minute naționale*

100 SMS naționale**

100 de telefoane **Sharp Ferrari**

5$ credit inițial
Tarif Connex - Connex către orice număr din țară***

*Primești câte 10 minute de convorbiri gratuite naționale în prima, a treia, a cincea, a șasea, a șaptea, a opta, a noua, a zecea, a unsprezecea și a douăsprezecea lună de la activare.
** Primești câte 25 de mesaje scrise naționale gratuite în prima, a treia, a cincea și a șasea lună de la activare.
*** Ofertă valabilă pentru județele Arad, Bacău, Bihor, Brașov, Cluj, Galați, Iași, Mureș, Sibiu și Suceava dacă îți activezi Cartela Connex odată cu primul apel taxabil efectuat într-unul dintre aceste județe.
Minutele și mesajele scrise se pot utiliza în limita valabilității cartelei și sunt primele care se consumă din momentul alocării lor, indiferent de planul tarifar utilizat. Valabilitatea minutelor și a mesajelor scrise este de 30 de zile de la data acordării lor. Pentru informații despre numărul minutelor, al mesajelor scrise disponibile și perioada de valabilitate, apelează gratuit 444.
Oferta este valabilă pentru Cartela Connex activată până la 31 decembrie 2005. Regulamentul promoției "Oferta promoțională Cartela Connex" este disponibil la www.connex.ro. Detalii despre oferta completă la dealeri și în Magazinele Connex Vodafone.

CONNEX vodafone

(com./11.2005)

Premiile „Emia”

În perioada 16 -18 decembrie, la Deva s-a desfășurat cea de a VI-a ediție a Festivalului internațional de poezie „Emia”.

Dacă, de obicei, putem să fim siguri că în spatele fiecărui bărbat de succes găsim o femeie care, discret dar tenace, îl pilotează din umbră, de data asta, în culisele manifestării care se derulează sub sigla „Emia”, se află neobosita și energica poetă și animatoare culturală Paulina Popa.

Festivalul din acest an a fost onorat de prezența unuia dintre cei mai valoroși romancieri români contemporani - Nicolae Breban - scriitorul obținând și premiul „Opera Omnia.”

Premiul pentru excelență l-a luat criticul și istoricul literar Mircea Muthu, premiul pentru poezie arădeanul Ioan Matiuț, premiul pentru eseu scriitorul piteștean Dorin Ștefănescu - redactor șef al „Cafenelei literare”, iar premiul pentru „Jurnal literar” poetul bistrițean Ioan Pintea.

În afara premiilor care au făcut cunoscut în toată țara festivalul, în cadrul aceleași manifestări s-a mai desfășurat simpozionul „Literatura creștină, parte a culturii române” și o masă rotundă pe tema „Poezia și Puterea”.

Sara N. Dan

Premiul
pentru
POEZIE

Se acordă domnului
IOAN MATIUȚ

„Fenomenul Solidaritatea” la Arad

☛ (Urmare din pagina 1)

Mulțumind, liderul polonez Bogdan Lis și-a amintit că, în calitate de adjunct al lui Lech Walesa, încă din primele zile ale luptei pe Șantierul din Gdansk, împreună cu ceilalți colegi **„am făcut tot posibilul să nu ne lăsăm învinși iar atunci cînd treceam prin experiența dură a închisorii nu ne închipuiam că o să vină odată și ziua când voi ajunge în România și să primesc această distincție.”**

Publicul este invitat să admire aceste instantanee ale sublimului curaj polonez, începând cu 31 august 1980, când s-a declanșat greva în Polonia, trecând prin Legea marțială a generalului Wojciech Jaruzelski (13 decembrie 1981), cînd majoritatea liderilor „Solidarității” au fost închiși, poposind la puterea de jertfă dovedită de viteaza Biserică Catolică (v. Papa Ioan Paul al II-lea) și sfârșind cu sfârșitul, adică, așa cum puțini mai sperau: căderea comunismului.

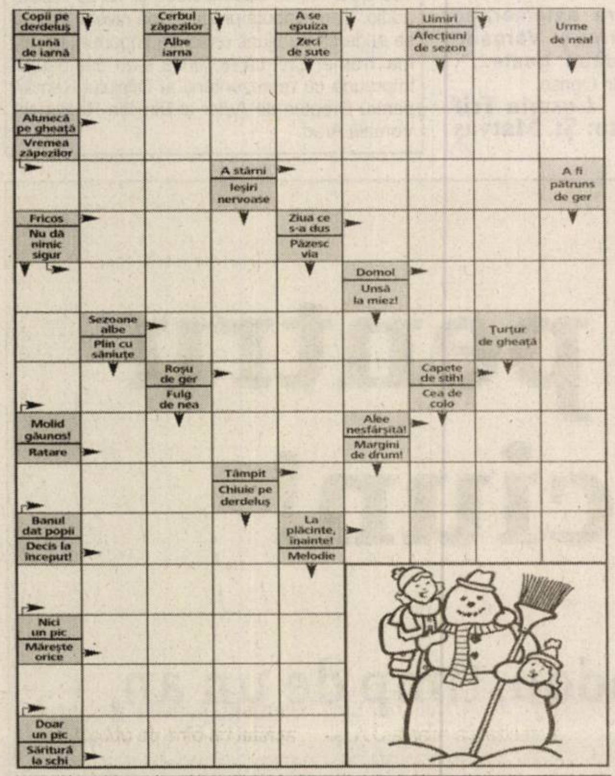

Soluția integramei din numărul precedent: B-N-I-S-TIPOGRAFI-BAUT-POM-ALGA-SURI-II-SAS-T-CONSUL-SA-TITLURI-TE-AUTORI-CE-RAM-N-CARTI-ASI-RUT-INSI-VID-D-I-ITE-SETOS-DAME

„Primiți-mă la închisoare!”

Un sejur la... închisoare: acesta este cadoul visat de pensionarii ruși, sătui să mai trăiască doar cu pâine uscată și varză, în apartamente înghețate. În fiecare an, justiția suedeză este năpădită de apelurile lor de ajutor, scrie ultima ediție electronică a săptămânalului francez Courrier International, consultată de Rompres.

„Primiți-mă la închisoare!”, imploră ei în misivele lor. Ca o dovadă a stabilității și statorniciei lor, candidații la încarcerare își anexează cartea de muncă /o copie, probabil/, ce atestă faptul că au lucrat toată viața în același loc. De la o mie pe an, numărul acestor scrisori a ajuns să fie de aproape 2.000. Presa suedeză atribuie acest avânt celebrei **„reforme a avantajelor sociale”**, ce a afectat, recent, milioane de pensionari din Rusia.

Suedia se pregătește să înființeze o organizație neguvernamentală care să încerce să le explice aspiranților la titlul de deținut faptul că închisoarea nu este un eldorado.

Oricum, pentru cei mai defavorizați bătrâni din Rusia, celulele fără gratii, încălzite și dotate cu televizor ale penitenciarelor suedeze par un refugiu foarte confortabil, notează revista pariziană.

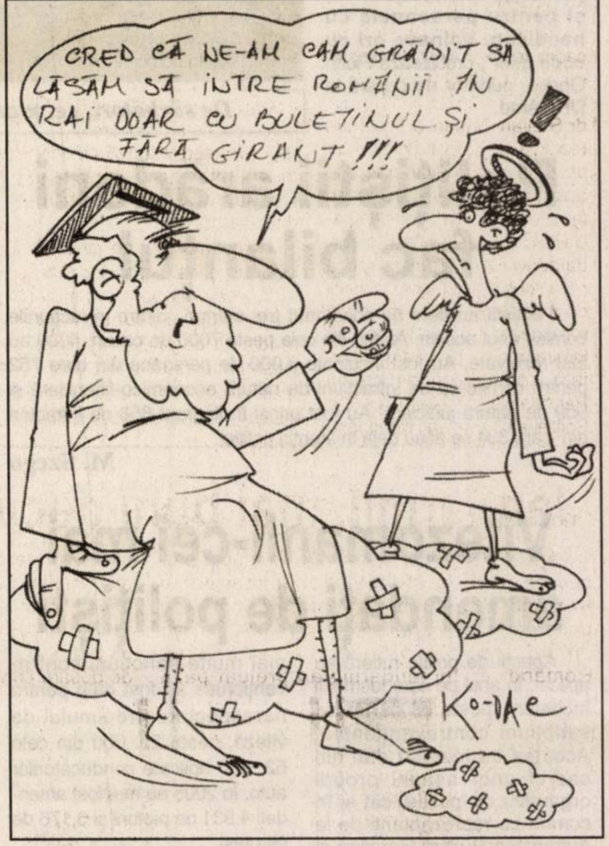
CRED CĂ NE-AM CAM GRĂBIT SĂ LĂSĂM SĂ INTRE ROMÂNII ÎN RAI DOAR CU BULETINUL ȘI FĂRĂ GIRANT !!!
KO-DAE

Tragerea Loto de duminică, 18.11.2005

LOTO 6/49	NOROC
15, 36, 37, 1, 47, 17	7018032

LUNI, 19 DECEMBRIE 2005

TVR 1

7:00 Jurnalul TVR
7:35 Aventurile cățelușului Snobs
8:05 Isabel, în căutarea iubirii
8:55 Culori: Verde
9:20 Succes România - Brăila
9:30 Teleshopping
10:00 Videograme dintr-o revoluție (reluare)
12:40 Teleenciclopedia
13:35 Madeline
14:00 Jurnalul TVR.
14:30 Teleshopping
15:00 Pro patria
15:30 Kronika
16:55 Construind imposibilul. Partea întâi
18:00 Succes România - Brăila
18:05 Sănătate pentru toți
19:00 Jurnalul TVR
20:15 1989: Sânge și catifea. Partea întâi
21:15 Familia din Mansfield Park (dramă, Marea Britanie, 1998).
23:30 Jurnalul TVR. Sport. Meteo
0:00 Nocturne
0:55 Ofițer Karen

TVR 2

07:00 D'Ale lu' Mitică (r)
07:55 Teleshopping
08:30 CeZar și tipar (r)
09:00 Minorități sub trei dictaturi (r)
09:30 Poftă bună! (r)
10:00 Tonomatul DP 2
11:40 Pasiuni (film serial)
12:40 Farmece (film s.)
13:30 Teleshopping
14:00 Desene animate
14:30 Aventurile lui Shirley Holmes (film serial, SUA)
15:00 Împreună în Europa
16:00 Jurnalul TVR.
16:30 Zona de conflict
17:00 Moștenitoarea (film serial)
18:00 Omul între soft și moft - Reportaj
19:05 A fost odată hoț (film serial, SUA)
20:00 Trăsniții din Queens (film serial)
20:30 Baricada de la Inter, primul căzut
21:30 Jurnalul TVR
22:00 Jurnalul Euronews
22:15 Oglinzi (dramă, SUA, 1995)
00:05 Inspectorul Linley (film serial)
01:00 Oala sub presiune (reluare)

PRO TV

7:00 Știrile Pro TV Ce se întâmplă, doctore?
9:00 Succes România - Brașov
9:10 Omul care aduce cartea
9:15 Tânăr și neliniștit
10:15 Xena - prințesa războinică (r)
11:15 Blizzard, puiul de ren (aventuri, coprod., 2003, r)
13:00 Știrile Pro Tv. Moș Crăciun există!
13:45 O pacoste de maimuță (comedie, SUA, 1980)
16:00 Tânăr și neliniștit.
17:00 Știrile Pro TV
17:45 Teo. Emisiune de divertisment.
18:45 Dăruiești și câștigi!
19:00 Știrile ProTv Sport
20:15 Spune că nu-i așa (comedie, SUA, 2001).
22:15 La Bloc
23:00 Știrile Pro TV
23:45 Dispăruți fără urmă
0:45 Icstrim tivi
1:15 Omul care aduce cartea (r)
1:30 Știrile Pro TV (r)
2:30 Spune că nu-i așa (comedie, SUA, 2001)

TV ACASĂ

05:00 Povestiri adevărate (r)
06:00 Al șaptelea cer (r)
06:45 Fetele Gilmore (r)
08:00 Trupul dorit (r)
11:00 Să iubești din nou (s)
12:00 Înger rebel (s)
14:00 Legături de familie (s)
15:15 Banditții (s)
17:20 Rețeta de acasă
17:30 Povestiri adevărate
18:25 Vremea de acasă
18:30 Împotriva destinului (s)
20:30 Telenovelă romanească: Lacrimi de iubire (s)
21:30 Trupul dorit (s)
22:30 De 3 x femeie (divertisment)
00:00 Povestiri adevărate (r)
01:00 Telenovelă românească: Lacrimi de iubire (r)
02:00 De 3 x femeie (r)

HBO

6:00 Oskar și Josefine (aventuri, Danemarca, 2005).
7:25 Casa bântuită (comedie, SUA, 2003). Cu: Eddie Murphy, Terence Stamp
8:55 Cinema, cinema, cinema
9:25 Furie și rațiune (dramă, Canada, 2003)
11:10 O nouă viață (dramă, Marea Britanie, 2004)
12:50 Jurnalul unei adolescente (comedie, SUA, 2004).
14:20 Anthony Minghella vs. Cold Mountain
14:40 Totul pentru bani (comedie, Franța, 2004).
16:10 Dumnezeu pentru o zi (dramă, SUA, 2003)
17:50 Invidie (comedie, SUA, 2004). Cu: Rachel Weisz.
19:30 Pe platourile de filmare
20:00 Fortăreața (acțiune, SUA, 1996). Cu:
22:15 Nemurire (SF, Franța, 2004).
23:55 Posibile iubiri (comedie, Brazilia, 2001).
1:30 Hoții de tablouri (aventuri, M. Britanie)

PRIMA TV

08:40 Călătorii în lumi paralele (d, r)
09:40 Sunset Beach (s, r)
10:40 Casa noastră
11:30 Tele RON
12:30 Teleshopping
13:00 Garito (I)
14:10 Teleshopping
14:45 Garito (II)
16:05 Dragoste și putere (s)
16:45 Oamenii vorbesc
17:25 Trăsniți în N.A.T.O. (s)
18:00 Focus. Sport. Meteo. Cu: Cristina Țopescu
19:00 Camera de râs
19:30 Da sau nu.
20:00 Poliția în acțiune
21:00 Trădați în dragoste. Cu Ernest
22:00 Trăsniți în N.A.T.O.
22:30 Focus Plus. Cu:Silvia Nicula
23:30 Pro Sport Show
01:45 Focus plus. Sport. Meteo (r)
02:45 Guiness

ANTENA 1–TV ARAD

6:30 În gura presei cu Mircea Badea
7:00 Observator cu Vlad Ionescu și Simona Gherghe
8:00 Canalul de știri
10:00 În gura presei (r)
10:30 Concurs interactiv
12:15 Dădaca
13:00 Observator cu Simona Gherghe
13:45 Animat Planet (reluare)
14:15 Divertisment: Piața Divertis (r)
15:15 Vivere - A trăi cu pasiune
16:00 Observator
16:45 Anastasia Cu: Elena Korikova, Petr Krasilov, Daniel Strakhov
17:45 9595 – Te învață ce să faci cu dr Cristian Andrei
19:00 Observator
20:30 Divertisment: Marinică și ai lui
23:00 Observator cu Letiția Zaharia. Sport
0:00 Viteză maximă (acțiune, SUA, 1997).
2:00 Concurs interactiv
3:00 Observator (r)

Elena Korikova

Redacția Adevărul nu își asumă răspunderea pentru modificările ulterioare intervenite în programele TV

BI TV 06:30 Teleshoping 07:00 Viața dimineața 09:00 Verissimo. Emisiune de divertisment și varietăți 10:00 Lumea cărților 10:15 Euromaxx 10:40 Fan X 10:50 Calendar ecumenic 11:00 Ne privește (r) 12:00 Upgrade 12:30 Teleshoping 13:05 NYPD Blue (r) 14:00 Teleshoping 14:35 Misiune imposibilă (d) 15:00 Teleshopping 15:35 Nașul (r) 17:00 Cuplul conjugal - Ori la bal, ori la spital 18:00 6! Vine presa! 20:00 Tănase Scatiu (dramă, România, 1976). 22:00 Nașul. Cu: Radu Moraru 00:00 Știri 00:15 Tănase Scatiu (dramă, România, 1976, reluare)

TV SPORT 08:00 Știrile Tv Sport 08:15 Hochei: C.M. de hochei pe gheață - Tineret: România - Noua Zeelandă (r) 09:00 Știrile TV Sport 09:30 Om la om. (r) 13:10 Hochei: C. M. de hochei pe gheață - Tineret: România - Noua Zeelandă 13:45 Teleshopping 14:00 Știrile Tv Sport 14:10 Fotbal: Cupa Sud-americană: Boca Juniors - Pumas UNAM. Finala 16:00 Știrile Tv Sport 16:30 Fotbal: Aston Vila - Manchester United, 18:30 Știrile TV Sport 19:00 Fotbal SuperSpania: Rezumatul ultimei etape 20:10 Om la om. Cu Florin Călinescu 21:00 Știrile Tv Sport 21:30 Rezumat din Bundesliga 22:30 Fetițe dulci 23:00 Fiarele nopții: Finala K1

NAȚIONAL TV 07:00 Jurnalul de dimineață 07:30 Dimineața cu Răzvan și Dani 10:30 Teleshopping 11:30 A treia planetă de la Soare (s) 12:00 Teleshopping 13:00 Automobile (r) 14:00 Jurnalul de prânz 14:30 Țara lu' Papură Vouă 15:00 Sare și piper cu Stela și Arșinel (r) 16:30 Succes România - Brăila 17:30 Naționala de bere 18:30 Jurnal de seară 19:45 Țara lu' Papură Vouă 20:00 Taxi Driver 21:00 Echipa de investigații 22:00 Miezul problemei 23:30 24 de ore Național Tv 00:30 Asasinii (dramă, Franța, 1997).

REALITATEA 06:00 Realitatea de la 06:00 06:50 Trezirea la realitate 10:00 Realitatea de la 10:00 11:00 Deschide lumea (r) 11:30 Realitatea bursieră 13:15 Deschide lumea (r) 15:25 Audiență în direct 16:00 Realitatea de la 16:00 17:15 Orașele României 17:45 Editorii Realității 18:50 Realitatea zilei 20:15 100% Cu Robert Turcescu 21:00 Realitatea de la 21:00 21:45 Bani europeni/Români/Orașe/ Bani de buzunar 22:00 Zece fix 23:00 Politica, frate! 23:30 Știri Cele mai proaspete știri din țară și de peste hotare 00:00 Realitatea de la 00:00

PRO CINEMA 10:00 Teleshoping 10:15 Lumea Pro Cinema 11:00 Vise de mărire (r) 13:00 Desene animate: Tazmania (s) 14:00 Sporturi extreme... la limită (d) 15:00 Verdict: crimă! (s, r) 16:00 Îngerii nopții (s, r) 17:00 Tudor (istoric, România, 1962). Partea a doua 19:00 Terapie intensivă (s) 19:55 Succes România - Brăila 20:00 Dosarele X 22:00 Un mafiot la Hollywood 00:00 Cristi Tabără pe ei

Moment aniversar

80 de ani de medicină legală în Arad

Sfârșitul săptămânii trecute a fost marcat de un eveniment deosebit în viața medicilor legiști din Arad, dar și a tuturor celor care au diverse legături cu această profesie. Actuala conducere a Serviciului Județean de Medicină Legală Arad, în speță dr.Stelian Crișan, s-a gândit să scoată „din arhivă, dintr-un loc anume, numai de mine știut" - cum ne-a declarat, mărturii despre practicarea acestei meserii, care, pentru mulți dintre noi este una nu tocmai plăcută. Poate și din această cauză, de-a lungul vremii, la Arad, au profesat opt medici legiști, dintre care doi mai sunt în viață.

Vinerea trecută, într-un cadru festiv, select, la Restaurantul Ratio Beach situat în incinta ștrandului Neptun, dr.Stelian Crișan a ținut să-i readucă în memoria arădenilor pe pionierii medicinei legale arădene, pe cei care și-au făcut un crez din această specialitate medicală aflată în slujba adevărului. Și putem spună că a reușit acest lucru, invitații de marcă (din lumea medicală românească și arădeană, din lumea politică, din cea universitară, colaboratorii din cadrul Par-chetului Județean Arad, a Poliției etc.) prezenți rămânând impresionați de filele de istorie, palpabile - pentru că au putut ține în mâini și citi documente cu valoare istorică, prezentate de organizatori. Am putut vedea un Certificat medical datat 29 iunie 1929, emis de către Tribunalul Arad - Serviciul medico-legal, întocmit și semnat de către dr. Mihailovici -Roua-de-Deal Mihai, un „tablou", adică un registru „despre autopsiile făcute în anii 1923-1930" la Arad, o adresă emisă în anul 1930, de către dr.Alexandru Grigore Ionescu, medicul legist al Tribunalului Arad, un certificat medical din anul 1942, întocmit de către dr.Dumitru Berariu, și alte documente de acest tip semnate, de-alungul vremii, de către medicii legiști arădeni dr.Antoniu Rosza, dr.Zilahi Csaba, dr.Stelian Crișan, dr.Corina Crișan.

Acest moment aniversar a coincis, fericit, cu, să-i zicem, împlinirea profesională a șefului Serviciului Județean de Medicină Legală, dr.Stelian Crișan și a dr.Corina Crișan, medic legist în cadrul aceleiași instituții, care și-au susținut cu succes, chiar vineri, la Timișoara, doctoratele.

„Doresc să le mulțumesc tuturor celor au fost alături de noi în acest moment aniversar, în special profesorului Liviu Cocora, președintele Cole-giului Național al Medicilor din România, și prof. Astărăstoaiei Vasile, vicepreședinte al Cole-giului Național al Medicilor din România, ambii și profesori de medicină legală. Consider că toți cei care au fost azi (vineri, n.red.), aici, au făcut-o din apre-ciere și respect pentru activitatea noastră, o activitate plină de responsabilitate și corect desfășurată" - ne-a declarat dr.Stelian Crișan.

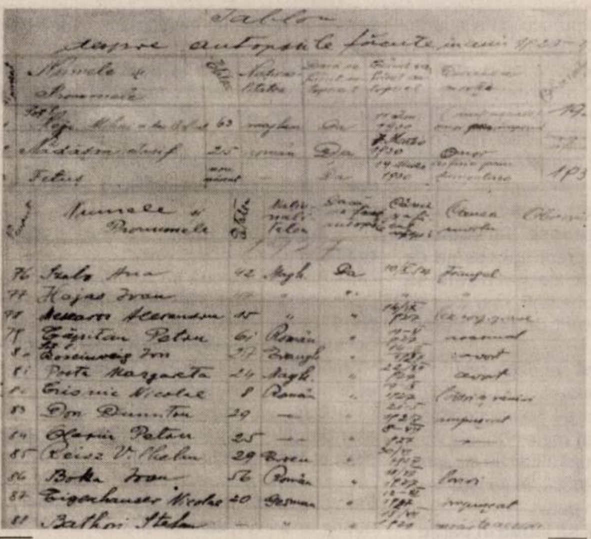

Document ce atestă „istoria" medicinii legale arădene

Romulus Dubăț

Activitatea Gărzii Financiare Arad, recunoscută pe plan național

Comisarii arădeni au dezlegat ițele unei afaceri dubioase din Caraș-Severin

Cu peste 3,5 miliarde de lei au fost amendați agenții economici, în luna noiembrie 2005, de către comisarii Secției din Arad a Gărzii Financiare Arad. La care se mai adaugă, după cum ne-a spus Sorin Cirți, comisarul-șef al GFA, mărfuri confiscate în valoare de peste două miliarde de lei. Pe scurt, în cifre seci, aceasta ar fi munca depusă luna trecută de comisarii arădeni, însă practic situația este mult mai complexă. Și asta datorită în primul rând faptului că, din nou, arădenii au fost solicitați să rezolve un caz complex, într-un alt județ. Este vorba despre o serie de verificări ample, desfășurate la câteva firme din județul Caraș-Severin, o adevărată „încrengătură" de afaceri pe lângă lege, după cum ne-a spus Sorin Cirți.

Practic, Garda Financiară din Arad a fost desemnată de către comisarul general al Gărzii Financiare Centrale să se ocupe de o sesizare primită personal de către președintele României, Traian Băsescu, și în care se făcea referire la afaceri necurate de miliarde de lei (parte dintre acestea și cu instituții ale statului). Că au dus la bun sfârșit misiunea primită o spune și faptul că unul dintre principalii artizani ai ingineriilor financiare, administratorul firmei Barumc SA Anina, Traian Creț, s-a ales cu sesizare penală pentru săvârșirea mai multor infracțiuni, cercetările urmând a fi continuate de către procurori.

Tot pe masa procurorilor au ajuns, în luna noiembrie, și cazurile altor trei agenți economici găsiți cu nereguli grave, care intră în sfera penalului, de către comisarii arădeni. Dintre aceștia, cel mai interesant caz este cel al lui Mircea Constantin Brobonea, administrator la SC Lehman Winery SA Arad, cel care a prejudiciat bugetul de stat, după cum ne-a mai spus Sorin Cirți, cu circa 2,2 miliarde de lei. Asta după ce înainte de controlul din noiembrie, acesta mai avea la bugetul de stat o datorie cumulată de circa 38 de miliarde de lei.

Cu aceste cazuri, dar și cu altele la fel de interesante, vom reveni într-un articol mai amplu.

Romulus Dubăț

Jandarmii, mai buni decât anul trecut

Anul 2005 a fost marcat de un amplu proces de reformă al Instituției Jandarmeriei Române. Acest lucru a fost determinat de punerea în aplicare a legii 550/2004 privind organizarea și funcționarea Jandarmeriei Române. Astfel jandarmii au preluat paza instanțelor judecătorești (inclusiv în incinta sălilor de judecată), Comandamentele de Jandarmi Județene au devenit Inspectorate de Jandarmi Județene (așa cum este și Poliția), jandarmii asigură independent ordinea în spațiul public și o restabilesc atunci când este nevoie, etc. Cu toate acestea, în acest an, Inspectoratul de Jandarmi Județean Arad (I.J.J.A) a obținut rezultate superioare anului 2004, declară Claudiu Rădoi, ofițer responsabil cu relațiile publice. În 2005, jandarmii au executat peste 5000 de misiuni în domeniul menținerii și asigurării ordinii și liniștii publice la diferite manifestații cu public numeros, cât și acțiuni de patrulare. Au fost prinși în flagrant 66 de autori ai unor infracțiuni, fiind întocmite 50 de dosare conținând acte premergătoare necesare începerii urmăririi penale. I.J.J. Arad a aplicat un număr de 808 sancțiuni contravenționale pentru perturbarea liniștii publice, în valoare de peste 160.000 RON. De asemenea a asigurat paza și protecția a 3058 transporturi de valori cât și a 78 de transporturi produse cu caracter special, constând în arme, muniții, explozibili, substanțe toxice și periculoase, informează I.J.J. Arad.

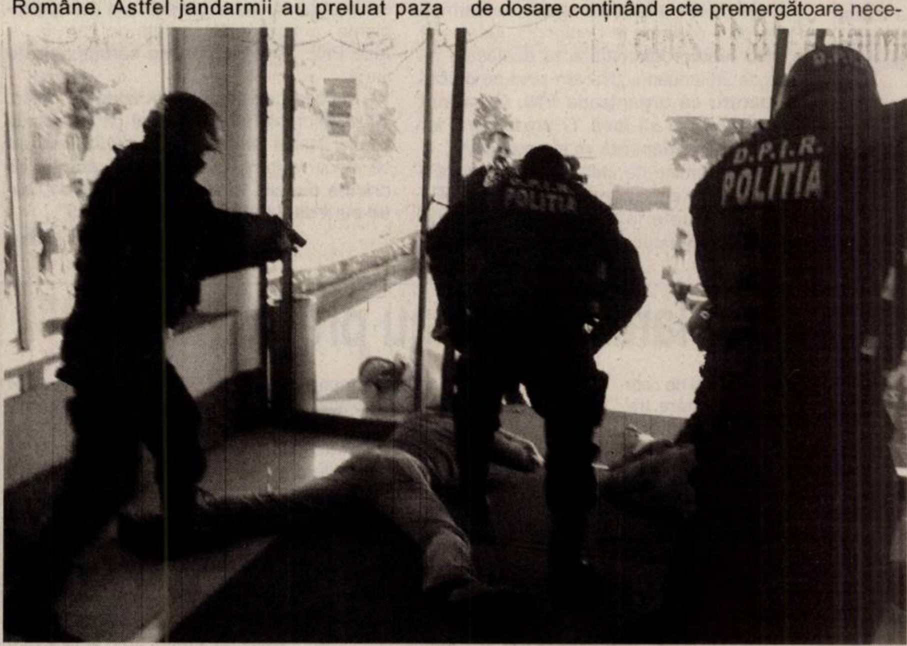

Jandarmii în acțiune! În această imagine, „acțiunea" este una demonstrativă

M. Szego

Alianța D.A. și-a prezentat bilanțul pe 2005

Reprezentații Alianței D.A. s-au întâlnit ieri la București pentru a marca bilanțul primului an de guvernare. La întrunire a participat și președintele României, Traian Băsescu, care a subliniat importanța aderării României la UE în 2007.

Liderii Alianței D.A. au bifat, la capitolul împliniri, recalcularea pensiilor, cota unică de impozitare de 16% și faptul că, în urma unor statistici, corupția a scăzut de la 2,6 % la 0,7%, la nivelul investițiilor publice. Conducerea Alianței D.A. a atras atenția asupra reformelor realizate în domeniul sănătății, educației și justiției. În ceea ce privește neîmplinirile, Călin Popescu Tăriceanu s-a referit la migrarea unor colegi spre alte partide, dar care nu a afectat bunul mers al Alianței PNL-PD. La rândul său, Emil Boc a precizat că Alianța D.A. și-a asigurat o majoritate confortabilă în parlament ceea ce face ca reformele să fie urgentate.

Din partea oficialităților locale care au fost prezente la lucrări îi amintim pe Iosif Matula, președinte al CJA, primarul Gheorghe Falcă și prefectul Cristian Stragea.

Primarul Gheorghe Falcă, președinte executiv al PD Arad, ne-a declarat: **„Mă bucură abordarea realistă a liderilor Alianței D.A. și, evident, m-a încântat mesajul președintelui României, Traian Băsescu".**

Prefectul Cristian Stragea: **„Pentru primul an de guvernare, actualul guvern s-a achitat cu bine de obligațiile pe care le-a avut, iar obiectivul cel mai important semnalat de primul ministru, Călin Popescu Tăriceanu și Traian Băsescu, care a fost invitat de către liderii Alianței la întâlnire, a fost integrarea în UE în anul 2007. Forța acestei construcții politice** - îl citez pe primul ministru Tăriceanu - **„federații de partide, fuziune sau sub forma actuală a Alianței D.A. PD-PNL, trebuie și are puterea să guverneze România până în 2012".**

Daniel Albu

Senatorul Aurel Ardelean, în județ

Senatorul Aurel Ardelean, președinte al PRM Arad, a fost prezent, la sfârșitul săptămânii trecute, în localitatea Chișineu Criș, unde a acordat audiențe și s-a întâlnit cu reprezentanții PRM din organizațiile Nădab, Grăniceri și Socodor.

Oamenii care au fost în audiență au cerut ajutorul senatorului Ardelean asupra faptului că recalcularea pensiilor nu s-a făcut pentru toate categoriile de oameni, în speță pentru CFR. Alte probleme prezentate au fost la Nădab, unde se solicită o groapă de gunoi, o capelă la cimitirul din Nădab, o bibliotecă și un calculator pentru școala din localitate, iar la Chișineu Criș se solicită reamenajarea pieței agroalimentare. La Grăniceri se solicită înființarea unui punct de mic trafic, cu localitatea învecinată din Ungaria, iar la Socodor reabilitarea drumului cu localitatea Șiclău.

Conform celor declarate de senatorul Ardelean, mai mulți arădeni din zona Chișineu Criș au cerut o lege prin care cetățenii italieni să lucreze pământul pe care îl cumpără, deoarece italienii nu lucrează pământul.

Daniel Albu

După ce au ales-o pe Rovana Plumb

PSD-istele din Arad au sărbătorit la Săvârșin

Reprezentantele organizației de femei a PSD Arad și-au îndeplinit cu succes sarcina pe care au avut-o la Conferința Națională, în sensul că Rodica Herlo și Florina Codreanu au devenit, conform planului, membri în Consiliul Național. Nici acum, după ce alegerile s-au terminat, președintele Rodica Herlo nu ne spune dacă voturile arădencelor fac parte din cele 237 obținute de către Rovana Plumb sau din cele 186 ale Anei Birchal. „Nici măcar nu le-am întrebat pe colegele mele cum au votat. Așa cum am declarat la plecarea la București, fiecare a avut dreptul la opțiune, mai ales că votul a fost secret. O felicit pe Rovana Plumb pentru succes. Cred că principalul ei atu l-a constituit experiența. Vreau să remarc organizarea perfectă a conferinței și faptul că absolut nici unul dintre liderii partidului nu a încercat să influențeze în vreun fel rezultatul votului".

* Duminică, la întoarcerea de la București, PSD-istele din Arad s-au oprit la Săvârșin, unde au așteptat staff-ul organizației, împreună cu care au dat startul colindelor PSD în județ.

Simion Todoca

ATLAS REISEN
ATLASSIB
O POARTĂ DESCHISĂ SPRE EUROPA
Super OFERTĂ de iarnă
la prețuri reduse
ITALIA
SPANIA
GERMANIA
OFERIM : VOUCERE , CAZARE
(c.3/2004)
întreabă la agenția din orașul tău!
INFORMATII la tel:0257-25.18.71. - 25.65.95
NR UNIC pentru RO:08010100100 (cu tarif de impuls local)

„Aș opta pentru un partid de centru”

Interviu cu Lizica Mihuț, rectorul Universității „Aurel Vlaicu”

- D-na rector, mereu apar zvonuri care vă înregimentează ba într-un partid, ba în altul. Ați făcut dvs. gesturi sau afirmații care să îndreptățească aceste zvonuri?

- Mă surprind și pe mine zvonurile care apar și, mai mult decât atât, apar chiar și atacuri la persoană. Mă surprind pentru că, după cum bine se știe, n-am făcut parte din nici un partid până acum și nici nu mi-am manifestat intenția de a intra deocamdată într-un partid. Când voi intra într-un partid, în mod sigur voi anunța și nu e cazul să se facă speculații.

- Și atunci de ce credeți că apar aceste zvonuri?

- M-am gândit și eu mult la aceste zvonuri. Iată, sunt pusă în legătură cu un partid la care nu m-am gândit niciodată să ader. Este vorba despre PRM. Nu m-a sunat niciodată nimeni, nici de la București, nici de la Arad, n-am absolut nici o legătură cu acest partid. M-am tot gândit cum am ajuns eu în situația asta. Și mi-am amintit de o butadă de-a lui Titu Maiorescu care spune: „păzește-te a doua zi după succes!”. Am scos o carte apărută la Editura Academiei, o clipă de mulțumire pentru mine, nu e de ici de colo să ai o carte la Editura Academiei. În același timp, Universitatea merge foarte bine. Prea merg bine lucrurile, dar iată că a venit această situație care mă deranjează enorm.

- Dvs. spuneți că nu ați contactat nici un partid. Dar poate se gândesc partidele la dvs., având în vedere tocmai succesele de care vorbeați și e firesc ca partidele să încerce să racoleze personalități, mai ales că unele partide suferă cumplit de lipsa personalităților.

- Nu vă ascund faptul că cel dintâi om politic al Aradului, care mi-a propus să intru în partid - erați și dvs. de față - a fost d-l Seculici căruia îi mulțumesc că s-a gândit la mine. Dânsul mi-a propus chiar să candidez pentru funcția de senator. Și alte patide m-au contactat, în sensul de a-mi propune să mă înscriu în partid.

- V-a propus și PRM-ul să intrați în partid?

- Nu. Eu sunt un om echilibrat, riguros și nu aș putea adera la un partid de extremă.

- Raporturile dvs. cu rectorul Aurel Ardelean, care este și președintele PRM, nu sunt dintre cele mai cordiale. Și atunci cum poate fi explicat zvonul cu PRM?

- Eu pun acest zvon pe seama butadei lui Titu Maiorescu despre care vă vorbeam mai înainte. Relațiile mele cu d-l Ardelean sunt relații firești, nu am nimic a-i reproșa decât faptul că dânsul mi-a trimis o scrisoare deschisă în care mă acuza că am introdus competiția. Îmi reproșa că au venit profesori de la Universitatea „V. Goldiș” la noi. Eu cred că mi-a adus, de fapt, o laudă, pentru că competiția există peste tot, competiția este uriașă între universitățile europene, dar și între cele românești, așa încât noi ar trebui să ne canalizăm întreaga strădanie pentru a impune un învățământ superior de calitate.

- Dacă ați intra în politică, ce partid ați alege având în vedere modul dvs. de a gândi politica, în special, și viața, în general?

- Aș opta pentru un partid de centru, tocmai pentru că sunt un om echilibrat. Dar, am un mare defect pentru un politician: sunt un om de caracter.

- Asta înseamnă să n-ai succes în politică?

- Asta înseamnă că, din punct de vedere politic, nu aș avea viitor. Faptul că aș prefera să pierd, decât să nu spun adevărul, ar însemna pentru mine un handicap. Dar cred că va veni o vreme când în politică va fi nevoie și de oameni echilibrați, profesioniști și de caracter.

- Dvs. vă place să fiți mereu în centrul atenției. Nu vă văd la cratiță sau crescând nepoți. V-ați gândit la o opțiune de viitor?

- Da, este adevărat, mai am trei ani ca rector, îmi voi încheia mandatul, voi rămâne în continuare în universitate pentru că am elaborat o strategie la care țin și pe care vreau s-o urmăresc, dar, în același timp, voi reveni foarte puternic în mass-media. Îmi doresc acest lucru tocmai pentru că asist la o degradare puternică a ceea ce înseamnă calitatea de jurnalist. Nu mă refer la jurnaliștii de anvergură, pe care-i stimez, cei care vin cu o cultură, cu deontologie profesională, cu știința scrisului, cu respectarea adevărului, ci mă refer la mercenarii din presă care scriu cu dezinvoltură despre orice temă, fără s-o cunoască, pentru că nu există un criteriu de valori la care să se raporteze. Voi veni în presă, pentru că, dacă nu ar fi fost aceste atacuri la adresa mea, nu aș fi fost atât de hotărâtă. Așa că le mulțumesc celor care m-au atacat. Voi veni atât în presa scrisă, cât și în cea audio-vizuală.

I. Iercan
Foto: Șt. Matyaș

Șapte negri mititei...

☛ (Urmare din pagina 1)

Cel mai „dramatic” caz este al prefectului Cristian Stragea. Dramatic pentru că prefectul chiar avea șanse serioase pentru a obține șefia PNL Arad. În opinia multora, prestația pe funcția de prefect, charisma și tinerețea ar fi fost atuuri serioase pentru a câștiga președinția partidului. Dar, liberalii, la unison, au zis: „A primit destul, e prefect, acum alții vin la rând”. Și, începând cu Gheorghiof, liberalii s-au unit într-un mic complot împotriva prefectului. Dându-și seama că nu se poate pune împotriva vântului, mai ales că Titu Gheorghiof a aranjat lucrurile și la centru, Cristian Stragea a rezolvat dilema rămânând prefect. Și-au mai rămas trei.

Se pare că cei trei negri nu prea mititei (gândiți-vă la Popescu și Calimente), vor rămâne pe poziție, deși pentru fiecare dintre ei există riscul pierderii funcțiilor în partid, dar și a altor funcții pe care le va gestiona echipa câștigătoare. Există, așadar, posibilitatea ca unul dintre cei trei să-și negocieze o funcție viitoare în echipa candidatului pe care îl vede câștigător. Decât nimic, mai bine o funcție cu deschidere spre alte posibilități de funcții. Cei mai mulți cred că Popescu va fi cel care va reduce numărul de candidați, dar cunoscându-i ambițiile în direcția lui totul sau nimic, mi-e greu să mă pronunț asupra atitudinii lui viitoare.

Dincolo de orice speculații, după eliminarea politică din competiție a lui Cristian Stragea, e greu să vezi un câștigător sigur. Fiecare are atuurile sale, dar există variabile greu de controlat. În mod cert va câștiga cel care va ști să-și atragă simpatia și încrederea delegaților la conferința județeană.

Au mai rămas trei, dar într-o lună multe se pot întâmpla. În cântecul cu cei zece negri mititei, lucrurile erau mai simple: până la urmă a mai rămas unul. Interesant de urmărit dacă și la liberali va mai rămâne numai unul înainte de conferința județeană. Pentru că după conferință, în mod cert va mai rămâne doar unul.

Legea Minorităților

Neîmplinirea țintei UDMR pe anul 2005

Cziszter Kalman, președinte al departamentului politic al UDMR, ne-a declarat că o mare neîmplinire a UDMR pe anul 2005 este că Legea minorităților nu a fost adoptată de parlament. **„Această lege este foarte importantă atât pentru noi, cât și pentru celelalte minorități din România”.** O altă problemă, dar care a fost rezolvată în mare parte, este relația UDMR cu asociațiile civice. **„Nu am reușit într-o măsură dorită să avem o cooperare cum am fi dorit, deși, anul acesta, cu ocazia zile de 6 Octombrie, am reușit să ne întrunim - reprezentanții bisericilor și asociațiile civice ale UDMR, pentru a face un program comun pe parcursul a nouă zile. Din păcate a fost un caz izolat și dorim să îndreptăm acest lucru”.**

Conform celor declarate de Czister Kalman, la capitolul realizări, UDMR Arad s-a întărit cu noi membri și organizații locale. „În general, putem spune că aceste organizații au căutat să depună o activitate mai rodnică. De asemenea, în urma retrocedării imobilului unde avea sediu și mutarea lui într-unul nou, UDMR a beneficiat și de înțelegere din partea autorităților locale”.

În ceea ce privește un raport mai exact al activității UDMR Arad, liderii Uniunii arădene se vor întâlni în cursul acestei săptămâni pentru a pune pe tapet realizările și nerealizările din acest an.

Daniel Albu

Liberalii au fost somați să nu se atace în presă

Biroul Permanent Teritorial (BPT) al PNL Arad nu a luat nici o decizie, în cadrul ședinței de ieri, privind derogarea lui Carmen Popa de a participa la Conferința Județeană a PNL Arad programată a se desfășura pe data de 28 ianuarie. **„Nu am avut ce discuta, pentru că organizația PNL Gurahonț știe ce trebuie să facă. O prezentare, iar Delegația Permanentă va lua o decizie”.**

În altă ordine de idei, Titu Gheorghiof a subliniat că a transmis membrilor BPT hotărârile luate la nivel central privind podurile și agricultura. În acest sens, s-a solicitat pietruirea podului de la Socodor și pietruirea străzilor. Gheorghiof ne-a mai declarat că în cadrul ședinței s-a pus și problema acțiunilor de caritate pe care le va face PNL Arad în preajma sărbătorilor de iarnă.

În ceea ce privește activitatea de partid, Titu Gheorghiof ne-a declarat că i s-a spus că unii liberali folosesc mass-media pentru a se ataca reciproc. **„Le-am atras atenția că oricine discută în afara organelor de partid sunt declarații în afara statutului”.**

Daniel Albu

Dezbateri la Clubul Social-Democrat

„România, republică parlamentară sau prezidențială?”

Pornind de la afirmația lui Mircea Geoană conform căreia „Băsescu nu mai încape în hainele Constituției”- expresie preluată de către președintele PSD Arad, Dimitrie Muscă, organizatorii Clubului Social-Democrat au dorit să afle de la invitații la dezbateri dacă România este la ora actuală o republică prezidențială sau una parlamentară. Deasemenea, vorbitorii au fost invitați să spună care ar fi , din acest punct de vedere, soluția cea mai bună pentru România. Organizatorii reuniunii (Alexandra Braica și Dan Micălăcean) s-au bucurat de o prezență bună, pe lângă reprezentanții staff-ului partidului (președintele Dimitrie Muscă, senatorul Dan Ungureanu, deputatul Gheorghe Chiper) parteneri la discuții fiind președintele SIF Banat-Crișana, Ioan Cuzman și, ca persoană superavizată, profesorul universitar dr. Ioan Biriș, cunoscut profesor de științe politice.

Băsescu, dat la tocat mărunt

Pornind de la faptul că Băsescu lansează mereu „torpile” menite să „fărâmițeze” celelalte puteri ale statului de drept, prin „extragerea” unor exponenți și „lipirea” lor la instituția prezidențială, senatorul Dan Ungureanu a ajuns la concluzia că asupra acestei din urmă puteri planează „umbra instituției prezidențiale în forma definită de Nicolae Ceaușescu”, iar asupra Parlamentului, „umbra Marii Adunări Naționale”. În esență, deputatul Gheorghe Chiper a fost de acord cu colegul său de la Senat, dar a ținut să precizeze că **„situația în care ne aflăm este generată de însăși Constituția la care tot facem referiri, care îl legitimează pe președintele Băsescu, pentru că a fost ales de popor. Trebuie să ne hotărâm odată ce vrem”.**

Între dictatură și autoritate

Pentru că discuțiile se învârteau în jurul pericolului derapării spre dictatură, prin forțarea Constituției de către Traian Băsescu, Ioan Biriș a făcut o delimitare între dictatură și autoritate. **„Traian Băsescu este un lider pe structură autoritară. Era clar că nu va sta pasiv și nu este de mirare că încearcă să forțeze lucrurile. Simte că este o înglodare, că timpul trece și nu se face nimic”.** Mai mult, acest „nimic” poate fi extins la toată perioada scursă de la revoluție încoace : **„În toată istoria ei, România nu a traversat o criză mai profundă pe toate planurile...În toți acești ani nu a fost altceva decât o jecmăneală la care au fost supuși românii”.**

Tehnocrația, ca soluție

Ioan Cuzman a fost absolut de acord cu Ioan Biriș și a considerat că România are nevoie în primul rând de management. O republică parlamentară ar fi, în opinia sa, cea mai bună soluție :parlamentul, ca reflectare a voinței poporului, ar alege președintele, care ar fi lipsit de orice posibilitate în privința alunecării spre dictatură, iar guvernul ar fi unul apolitic, de tehnocrați, controlat de către parlament, care îl poate schimba dacă nu își respectă angajamentele. Printr-un management eficient, am putea scăpa de „feudalismul asiatic” de care a avut parte România până acum. Ideea unui guvern de tehnocrați ar fi îmbrățișată și de către profesorul Biriș, numai că „tehnocrația este greu de îmbinat cu democrația”.

Dictatura „găștilor din partide”

Atât Biriș cât și Cuzman au sesizat că tendințele spre dictatură se manifestă la modul cel mai acut în rândurile partidelor politice. Deși nu ar duce lipsă de oameni valoroși, competenți, sunt promovate nulități, în virtutea apartenenței la o „gașcă” ajunsă la putere. De exemplu, liberalii, în loc să-l pună ministru al Învățământului pe Andrei Marga, care a dus universitatea de la Cluj în rândul celor mai de prestigiu din Europa, l-au preferat pe un șef de colectiv, nici măcar un șef de catedră !Coaliția de guvernare traversează ceea ce Bismarck numea „coșmarul coalițiilor”, algoritmul fiind nimicitor.

„Istoria a devenit un marketing”

Pentru că era presat să spună cărei guvernări se datorează realizările României de până acum, atâtea câte sunt ele, Ioan Biriș a lărgit puțin aria, explicând că **„Cel puțin din a doua jumătate a secolului 20, istoria a devenit un marketing, fiind aproape programată.** Drept urmare, **„nu este atât meritul nostru”**, cât expresia marketingului, inclusiv momentele unor evenimente fiind programate.

Complot împotriva României

Pe această linie, puțin înainte, Dimitrie Muscă (se) întreba dacă nu cumva este programată distrugerea agriculturii românești, dacă nu cumva „circarii” Băsescu, Flutur și Nicolăescu știu acest lucru.De ce dacă într-un sat există suspiciunea de gripă aviară, toate păsările trebuie omorâte și arse ? De ce doar în România focarele de gripă aviară apar, pe rând, în toate județele în care încă mai există complexe avicole? **„Dacă la Curtici, în nu știu care gospodărie, se descoperă un caz de pestă porcină, tembelul ăla mă obligă pe mine să omor 16000 de porci ? Nu este destul de clar ce se urmărește ? De ce să intre România în UE cu un potențial bun ?”.** Pe lângă acestea, spune Muscă, anul viitor România va importa cel puțin un milion de tone de grâu.

Guvernanții fură !

Având în vedere cele de mai sus, Muscă i-a interpelat pe cei doi parlamentari, întrebându-i de ce nu „bombardează” cele două Camere ale Parlamentului pe această temă, de ce nu acuză puterea de subminare a agriculturii românești. Cei doi, mai ales Chiper, specialist în agricultură, s-au apărat, spunând că au făcut o sumedenie de interpelări, au pus întrebări, au venit cu inițiative legislative. **„Noi încercăm să promovăm, în spirit constructiv, inițiative menite să sprijine agricultura. Mașina de vot ni le respinge, pe anumite motive, iar după un anumit timp apar, exact sub aceeași formă, ca propuneri ale Guvernului, care le prezintă ca pe niște mari victorii”.**

Concluzia... concluziilor

La final, Ioan Biriș a fost solicitat să tragă o concluzie a celor discutate. De fapt, toată dezbaterea a fost un șir de concluzii : autoritatea nu trebuie confundată cu dictatura;președintele Traian Băsescu să nu mai fie doar un propagandist prin excelență ; partidele politice să promoveze oameni de valoare, nu clienți ai „găștilor”; Constituția să fie respectată. Cât despre ce ar fi mai bine pentru România, tehnic vorbind, greu de spus. După revoluție, situația specială a României nu permitea tăierea cozii câinelui, o soluție radicală, indiferent de ce natură, neavând șansa de a putea fi pusă în practică prin mijloace democratice. Se pare că nici acum, având în vedere faptul că suntem tot în tranziție, de această dată, spre Europa, nimeni nu poate spune cu certitudine, cu garanții, ce este mai bine pentru România. Tot tehnic vorbind.

Simion Todoca
Foto : Ștefan Matyaș

Colindători de peste hotare la Mănăstirea „Maria Radna”

Mănăstirea „Maria Radna” din Lipova a fost locul în care au răsunat colinde interpretate de copii din Danemarca, Finlanda, Suedia, Italia, Franța, Germania, Ungaria, Serbia și bineînțeles România. Peste 300 de persoane au fost prezente la bazilica franciscană, locul unde s-a desfăsurat cea de-a treia ediție a Festivalului Colindelor.

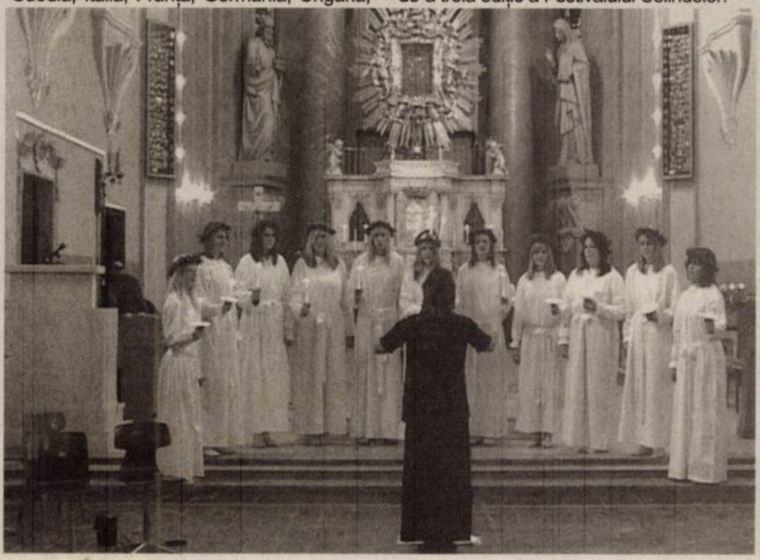

Ansamblurile corale de copii au cântat colinde specifice zonelor din care provin și au încântat asistența numeroasă.

Mănăstirea „Maria Radna” este loc de pelerinaj din anul 1695, când biserica a fost incendiată de turci și a ars până la temelii cu excepția unei icoane, ramasă intactă, deși era confecționată din carton obișnuit. Și astăzi în interiorul bisericii se păstrează acea icoană făcătoare de minuni cu o ramă de argint de dimensiuni impresionante: 3,30 m înaltime și 2,70 lățime . Această operă de artă este unică în această parte a Europei , și are aplicate 2 coroane de aur și de pietre prețioase, donate de cardinalul Alexandre de Rudnay a cărui inimă este în bazilică din anul 1821. Însuși Papa Ioan Paul al doilea a dăruit acestui lăcaș de cult titlul de "bazilica papală". În preajma sărbătorilor de iarnă, în interiorul bazilicii răsună colindele copiilor, într-un festival devenit deja o tradiție .

Mănăstirea franciscană „Maria Radna” este cel mai important loc de pelerinaj catolic din România. Aici, la marile sărbători religioase de peste an, vin credincioși din Arad, județele învecinate, din Banatul sârbesc și maghiar, dar și mulți pelerini stabiliți în străinătate.

Vasile Obșitoș

Dar de Crăciun de la preoți cu har

În urmă cu câțiva ani, tot cam pe vremea aceasta, adică înaintea Crăciunului, am fost invitat la sfințirea mai multor biserici de pe Valea Deznei. După sfintele slujbe, oficiate de Întâistătătorul eparhiei, P.S. dr. Timotei Seviciu, episcopul Aradului și Hunedoarei, la agapele creștine, organizate de parohi și credincioși, am avut prilejul și bucuria de-a asculta câteva minunate colinde cântate de preoții care au făcut parte din sobor, mai exact slujitori ai bisericilor din Protopopiatul Sebiș.

Pot să spun nu numai că m-au încântat, dar și că am descoperit glasuri dumnezeiești.

Câțiva dintre ei - protopopul Ioja Beni și preoții Bătrân Radu, Ursulescu Petru și Rus - Mercea Cătălin - au format mai apoi grupul „Quartet”.

Și tot așa la vreme de mare praznic, cu puțin timp înainte de sărbătoarea Nașterii Domnului Iisus Hristos, mi-au colindat din nou. De această dată de pe un C.D., înregistrat la „Profesional Audio”.

„O, ce veste minunată”, „Gazde mari nu mai dormiți”, „În seara de Moș Ajun”, „Domnul Iisus Hristos”, „Moș Crăciun”, „Mare minune”, „La nuntă ce s-a-ntâmplat”, „La Vifleem colo-n jos”, „Mărire-ntru cele-nalte”, „Domnul Sfânt”, „La Betleem în noapte”, „Sus în casa lui Crăciun”, „Astăzi s-a născut Hristos”, „Dimineața lui Crăciunu ”, „Bună dimineața la Moș Ajun”- sunt colindele cu care preoții din protopopiatul Sebiș ne fac să trăim la intensitate noaptea magică a nașterii Pruncului Iisus. Ca adevărați slujitori ai altarelor , ei nu uită că, după cel mai luminos praznic al creștinilor, Nașterea Mântuitorului, urmează să trecem în Noul An. Și ce cântece pot fi mai potrivite decât **„Plugușorul”** și **„Mulți ani trăiască”.**

Am ascultat cu plăcere și cu emoție cele 17 cântări interpretate, cu aleasă dăruire, de cei patru preoți care, cu har duhovnicesc, ne oferă un dar de suflet pentru a trăi fericiți sfintele sărbători ce se apropie.

Albumul - prezentat, pe scurt, și în ziarul nostru de vineri - este însă dincolo de un simplu recital de colinde și un exemplu de dăruire pastorală. „Colindele” protopopului de Sebiș și preoților de la Dezna, Sălăjeni și Prăjești pot pătrunde acum, prin intermediul tehnicii, în casele tuturor oamenilor, dar ele, de ani buni, au fost ascultate „pe viu”de credincioșii bisericilor din zonă. Și aceasta pentru că preoții din Protopopiatul Sebiș, în majoritate tineri, au fost și sunt îndrumați de protopopul locului spre a fi slujitori ai altarelor apropiați de oameni, la durere și la bucurie, dar mai cu seamă la sărbătorile creștine ducându-le în suflete lumină divină.

Vasile Filip

Grigore Leșe sau întoarcerea la obârșii

Grigore Leșe, unul din puținii promotori ai folclorului autentic, a susținut sâmbătă seara un spectacol în sala plină a Teatrului „Ioan Slavici”. „Sarea pământului” a îmbinat muzica tradițională, interpretată de Grigore Leșe, cu dansul modern, în care au evoluat balerinele Liliana Iorgulescu, cea care a semnat și coregrafia spectacolului, Ioana Macarie, Andreea Duță, Violeta Dumitrașcu, Ramona Bărbulescu.

În „Obârșii”(Leșe și grupul „Voci Transilvane”, format din Ana Ilca Mureșan, Lenuța Purja, Teodora Sabou, Doina Lavric), publicul a avut prilejul să asculte colinde tradiționale și cântece religioase. La finalul spectacolului, toată sala a cântat împreună cu Grigore Leșe o „corindă” - „Florile-s dalbe” - iar artistul i-a îndemnat să meargă cu colinda în seara de ajun, nu să stea în fața televizorului.

C. L.
Foto: Șt. Matyaș

Premii pentru valorificarea patrimoniului cultural

Direcția pentru Cultură, Culte și Patrimoniu Cultural Național, a acordat sâmbăta trecută, în foaierul Teatrului „Ioan Slavici”, Premiile Patrimoniului Cultural Național. Câștigătorii la diverse categorii au fost desemnați de un juriu care i-a cuprins pe secretarul de stat Virgil Nițulescu, Adrian Șimon, directorul Direcției pentru Cultură, Culte și Patrimoniu Cultural Național a județului Arad, Cristina Grozav și Mihai Grozav, de la DCCPCN, Peter Hügel, directorul Complexului Muzeal Arad, Cristian Stragea, prefectul județului Arad, Aurel Chiriac, directorul Muzeului Țării Crișurilor din Oradea.

Iată care au fost laureații acestei ediții:

● Premiul pentru cercetarea patrimoniului eclezial: **Ioan Godeanu și Horia Medeleanu**

● Premiul pentru valorificarea patrimoniului industrial: **Complexul Muzeal Arad,** pentru proiectul „Gări și tradiții populare. Trasee culturale transfrontaliere pe calea ferată”

● Premiul pentru conservarea colecției etnografice a lui I.T.Florea: **Petrică Pașca**

● Premiul pentru conservarea patrimoniului eclezial: **pr. Dan Tureanu** din Mădrigești

● Premiul pentru restaurare: **meșterul Gavrilă Cocian** pentru învelitoarea bisericii Șoimuș

● Premiul pentru valorificarea cetăților medievale: **Filarmonica Arad** și **Complexul Muzeal Arad** pentru proiectul „Concerte în cetățile medievale”

● Premiul pentru valorificarea patrimoniului etnografic: **Gheorghe Țâț** pentru recuperarea și valorificarea recuzitei ceremoniale Dieci

● Premiul pentru valorificarea patrimoniului imaterial: **Ioan Dărău,** director și fondator al ansamblului „Cununița”

● Premiul pentru valorificarea patrimonului cultural al minorităților naționale: **Cercul Cultural Banat-JA**

● Premiul pentru valorificarea patrimoniului istoric local: **prof. Ovidiu Șomeșan,** autorul cărții „De la Bucin la Buteni”

● Premiul pentru valorificarea patrimoniului cultural ecleziastic, altul decât cel ortodox: **Centrul de Studii Iudaice Arad**

● Premiul pentru valorificarea monumentelor istorice în mediul urban: **Horia Truță** pentru Turnul de Apă

● Premiul pentru valorificarea monumentelor istorice în mediul rural: **Ioan Mercea,** primarul localității Macea, pentru sprijinul acordat în menținerea castelului Macea

● Premiul pentru promovarea turismului cultural: **Condor Club**

De asemenea, s-au acordat și două premii speciale: **Ioan Gașpăr,** pentru conservarea patrimoniului cultural al românilor din Voivodina, și **Emilia Martin,** directoarea Muzeului Erkel din Jula, pentru întreaga activitate.

C. L.

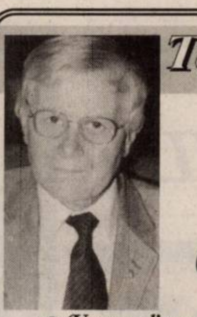

Tabletă

A face și, mai ales, a nu face

☛(Urmare din pagina 1)

*Unul dintre aceste verbe, și anume **a fi** a fost reluat mai târziu de filosofii existențialiști și pus, alături de **a avea** la temelia ființei. Malraux, care este un om al acțiunii și un bun observator al condiției umane, adaugă verbul **a face**, zicând că omul se definește nu numai prin ceea ce este și prin ceea ce are, dar și (dacă nu cu precădere) prin ceea ce **face**. Așadar, sunt nu două, ci trei verbe esențiale pentru condiția omului în timp: **a fi, a avea** și **a face.***

*M-am gândit, în ultima vreme, mai ales la ultimul termen din această ecuație, adică la verbul pe care îl folosim mai des decât celelalte sau, dacă nu-l folosim noi, îl folosesc alții când e vorba să ne judece pe noi. Pe noi și, în genere, lumea din afară. Auzim zilnic: **omul acela face bine ceea ce face, este un om de acțiune** sau: **omul acela nu face nimic,** ori, **se face că face ceva, dar, în realitate, ține umbră pământului**, adică trișează, nu face ceea ce ar trebui, se află în treabă. Petre Țuțea, socraticul, și-a îndemnat discipolii să mediteze la tema următoare, esențială, după el, pentru mentalitatea noastră: **aflarea în treabă ca metodă de lucru la români**. Dincolo de accentul ei umoristic, tema este, cu adevărat, importantă pentru noi, latinii răsăriteni, care deseori ne facem că facem ceva, începem un lucru și nu-l ducem la capăt, în fine, **ne aflăm în treabă, ne ținem unii pe alții de vorbă** sau suntem **oameni de vorbe** și nu, cum ar trebui, **oameni de fapte**. Adică vorbim mult și facem puțin...*

*Nu-mi place această judecată, dar trebuie să recunosc că filosoful Țuțea, dublat la acest punct de moralistul Cioran, cam are dreptate. N-aș putea spune de unde ne vine nouă, daco – romanilor, această meteahnă sau, în limbaj mai academic, această filosofie de existență manifestată, cu precădere, am observat, în mediile intelectuale și birocratice. Regula este aici, nu să faci azi ceea ce nu poți face mâine, ci să amâni mâine și de mâine poimâine și, tot așa, la infinit, ceea ce poți face cu puțină voință și pricepere azi. **A nu face** este în această mentalitate mai sănătos, mai bine decât **a face**. Intră, în această mentalitate nenorocită, și o notă de prudență: de multe ori a face un lucru, a lua o decizie, incumbă o primejdie, poate aduce o sancțiune, în fine făcând ceva, îți poți periclita statutul social. Cel care trebuie să facă ceva are deasupra lui un șef autoritar și, când se ivește un scandal, șeful taie în carne vie. Așa că este mai bine să lași lucrurile să meargă de la sine căci este mai înțelept să nu faci, decât să te grăbești să faci. Filosofia supraviețuirii în post este, pe scurt, filosofia tergiversării lucrurilor, morala ce se bazează pe ideea că, la o adică, este mai bine să facă altul decât să faci tu. Aud des: **de ce să fac eu și nu Cutare?** Sau: **las că face altcineva, nu mă bag eu, stau deoparte, să-și rezolve ei problemele, ce treabă am eu?**... Încă o dată, aceasta este morala (filosofia) fundamentată pe principiul că **a face** ceva concret înseamnă un grad sporit de primejdie pentru mine, ca individ. Așa că este mult mai bine să nu fac. Nu moare nimeni că eu nu fac, iar dacă fac ceva, eu ce câștig? Concluzia: **a face** nu-i un verb esențial pentru ființă. Se poate trăi și fără **a face**. Din această perspectivă, **a fi** și **a avea** sunt mai ocrotite fără **a face**. Cât despre **a cunoaște** (a ști), mă rog, e ceva, dar acest verb nu mă privește pe mine, funcționar public, condus după legea că aflarea în treabă este o metodă de lucru care nu produce traume serioase. **A ști** nu mă privește pe mine, ci pe cei care n-au de lucru și se bagă acolo unde nu le fierbe oala. De aceea se întâmplă atâtea nenorociri pe lume. Avea dreptate Rousseau: dacă omul ar sta în casă și nu s-ar amesteca printre lucrurile de afară (a te amesteca înseamnă, în definitiv, **a face** ceva) lumea ar fi mai liniștită și, probabil, mai fericită decât azi. Azi, când toți vor **să facă** mereu câte ceva, n-au astâmpăr, n-au stare de nestare, cum zice un filosof mai aproape de noi. **Starea de nestare** sau **starea de a sta**? Așa că cei care n-au în ei puterea de a se frâna, dorința de a ști și de a face nu mă privesc. Treaba lor, eu, unul, nu mă bag, nu voi să știu și, dacă nu știu, nu mă grăbesc să fac cine știe ce. De altfel, se știe de mult că facerea de bine este un risc prea mare pentru mine. Urmările sunt prea cunoscute pentru a le mai aminti. Așa că, om serios, să nu contați pe mine, în această afacere...*

*

*Când vrei să faci ceva și reușești să faci ce privește o categorie mai întinsă de indivizi, toată lumea se supără. Am un exemplu la îndemână. Din pricina lui, în fond, m-am gândit din nou la cele “trei biete lucruri inseparabile” ale Sfântului Augustin și la Malraux cu verbul lui esențial. Cu zece ani în urmă, mi-a venit, de pildă, nefericita idee de a face un Dicționar General al Literaturii Române. După multe chinuri și suspinuri, am reușit să-l fac, adică să-i determin pe alții (plătiți de la buget) să-l facă. Când a apărut, s-au supărat, repet, aproape toți, tineri și vârstnici, gazetari și scriitori. Bun, nu mă așteptam ca un dicționar care are până acum 4000 de pagini să fie primit cu urale, dar nici să fie injuriat, calomniat, afurisit, denunțat ca un fapt extrem de nociv, ca o primejdie națională. Citiți, vă rog, **Dilema veche** (condusă de fostul meu student, Mircea Vasilescu) și **Observatorul cultural** (proprietatea Dnei Carmen Mușat) și veți vedea ce ură abisală a provocat apariția primelor trei volume din Dicționar. Și când mă gândesc că peste câteva zile va apărea volumul al IV-lea, iar peste câteva luni ultimele două. Vorba lui Blaga: “Doamne, ce ispășire va fi”. Mai aduc o dovadă în sprijinul ideii că **a face** este, la români, un verb suspect, foarte suspect și, de aceea, produce totdeauna iritarea cea mai mare. Dar iată proba: un institut academic (Institutul de lingvistică din București) a publicat, după câtiva ani de pregătire, **DOOM**-ul, adică **Dicționarul Ortoepic, Ortografic și Morfologic** al limbii române. Un instrument indispensabil pentru cine vrea să vorbească și să scrie corect românește. M-aș fi așteptat ca apariția lui să producă o vie satisfacție în comunitatea intelectuală. Nici vorbă de așa ceva. Semnele sunt mai degrabă de supărare adâncă și chiar de ură grea. Aflu că un ziar din Iași a publicat o anchetă care dovedește că **DOOM**-ul este o aberație, o primejdie națională, un lucru de nimic. Cel mai tare sunt condamnat eu, deși n-am nici o contribuție la elaborarea dificilului dicționar. Poate doar sugestia de a-l face. **Observatorul Cultural** din București nu întârzie nici el să protesteze împotriva dicționarului. Capul răutăților sunt eu, bineînțeles, pentru că, în loc să-mi văd de treabă și să nu fac nimic, mă apuc să pun la cale asemenea lucrări care tublură liniștea spiritului românesc. Așa-mi trebuie dacă n-am de lucru... Merit cu prisosință injuriile gazetarilor moldo-valahi.*

*Morala acestei fabule: **a face** este un verb primejdios. Cel mai bine și mai bine la noi, la români, este să nu faci decât ce fac cu toții. Suprarealistul Urmuz ne-a avertizat: “de vreți, toți, un somn în tihnă să gustați”... nu faceți nimic care să supere pe primarii din Cârligați. Cârligații și primarii inteligheției noastre actuale...*

16 decembrie 2005

CONCURS ADEVĂRUL

Ana Maria - o voce de excepție și o prezență încântătoare

Juriul - a validat talonul câștigător

Majoretele de la Palatul Copiilor au înveselit atmosfera

Cititorii noștri au ținut să fie alături de noi, la acest eveniment

Vlăduț Popescu în vârstă de 3 ani a extras din portbagajul Opel-ului talonul câștigător

Opelul Corsa oferit de „Adevărul” a poposit la Chesinț

Unul dintre cei 9.091 de cititori ai ziarului „Adevărul” care s-au înscris în cursa pentru câștigarea Opelului Corsa, trimițând taloane corect completate, a devenit, sâmbătă, proprietarul mașinii. Concursul puzzle **„Adevărul te premiază cu un Opel Corsa”** organizat în colaborare cu Opel West Arad, este primul de acest gen inițiat de cotidianul nostru. Cu toate acestea, atât abonații, cât și cei ce ne citesc zilnic, cumpărându-și ziarele de la chioșcuri, au fost foarte receptivi, dar mai ales atrași de valoarea premiului pus în joc.

Extragerea talonului câștigător a avut loc la showroom-ul Opel din Aradul Nou, în cadrul unui spectacol desfășurat sâmbătă, de la orele 17,00, la care a asistat și o parte a celor ce s-au înscris la concurs.
Timp de aproape o oră, spectatorii au avut parte de momente artistice și coregrafice oferite de invitații noștri. Amfitrionul evenimentului, **Zoli Lovas,** actor la Teatrul „Ioan Slavici” din Arad, a deschis spectacolul cu o scurtă prezentare a cotidianului nostru, care se află de 15 ani alături de arădeni, devenind ziarul lor de suflet.

Spectacolul a fost deschis de către formația de dans modern de la Palatul Copiilor, pregătită de **Mirela Cosma,** care a înveselit atmosfera, destul de încordată, din cauza emoțiilor adunate în așteptarea desemnării câștigătorului.

A urmat un moment de sezon: o partea a corului Facultății de Teologie a încântat auditoriul cu o serie de colinde tradiționale, menite să ne pregătească sufletește pentru apropiata Sărbătoare a Nașterii Domnului.
Așteptată cu mare interes, **ANA MARIA,** o voce minunată, cunoscută mai ales datorită piesei „Ochii tăi”, laureată cu trofeul Festivalului de la Mamaia, în urmă cu patru ani, a oferit un regal muzical de excepție. Frumusețe, profesionalism, delicatețe, distincție și mult talent sunt doar câteva cuvinte prin care am putea caracteriza evoluția artistei, ce a interpretat atât melodiile care au consacrat-o, cât și piese de pe noul album.

Ioan Grozi își ia în primire actele mașinii

Momentul recitalului susținut de Ana Maria a fost urmat de mult așteptata tragere la sorți a talonului câștigător. Cele peste 9.000 de taloane au fost introduse în portbagajul Opelului Corsa, de unde s-a și făcut extragerea. „Operațiunea” i-a revenit lui **Vlăduț Popescu**, în vârstă de doar trei ani și jumătate, de la Grădinița PP 20. Deși copleșit de emoții și cu lacrimi în ochi, **Vlăduț** a extras plicul câștigător și ne-a dat de înțeles că știe totul despre campania noastră, întrucât ne-a declarat că premiul este o mașină, iar câștigătorul se numește ...Opel.

Și cum suspansul creștea, după validarea talonului care a fost verificat de notarul public **Marcela Balaș,** prezentatorul Zoli Lovas a făcut public numele câștigătorului: ***Ioan Grozi, din satul Chesinț, comuna Zăbrani.***

De fața cu toți cei prezenți, actorul Teatrului Ioan Slavici l-a anunțat telefonic pe fericitul câștigător că, de acum înainte, va conduce un Opel Corsa. Din cauza emoțiilor probabil și pentru că nu-i venea să creadă, dl. Grozi a închis telefonul, astfel că Zoli Lovas s-a văzut nevoit să mai sune o dată pentru a-l convinge pe câștigător că, da, chiar a câștigat mașina.

Buna desfășurare a extragerii a fost supravegheată de o comisie formată din **Mircea Țișcă,** directorul de editură al ziarului Adevărul, **Ștefan Tabuia,** redactorul șef, **Sorina Ambruș**, director de marketing, **Ovidiu Frenț,** director Opel West și notarul public **Marcela Balaș,** care a validat biletul câștigător.

De asemenea, vrem să mulțumim pentru sprijin **Agenției de casting Visual Art's**, care ne-a fost alături pe toată durata campaniei, cu cele mai frumoase fete, **Clubului Mooskea** pentru instalația de sonorizare, **Palatului Copiilor, Facultății de Teologie**, reprezentanței **Opel din Arad,** d-lui **Lucian Cordoș (Luky)** pentru sprijinul acordat în organizarea spectacolului.

Foto: Ono PICTURES

Zoli Lovas - prezentatorul spectacolului l-a anunțat telefonic pe câștigător că Opel-ul Corsa va ajunge la el

Prima oară la volan

Noul proprietar al Opelului Corsa a avut ocazia să se urce la volanul noii sale mașini chiar sâmbătă seara, când o echipă a ziarului Adevărul, alături de reprezentanții Opel West, i-au adus mașina acasă, la Chesinț.
Ioan Grozi, în vârstă de 56 de ani, pensionar de boală, ne-a spus că, la început a crezut că e o glumă și tocmai de aceea a și închis telefonul. Abia când a fost sunat a doua oară s-a mai dezmeticit și a înțeles că într-adevăr este fericitul câștigător al Opelului Corsa. Deși are carnet de șofer din 1984, nu mai are mașină de câțiva ani, așa că mai conducea doar tractorul. **„Acum, pot și eu să mă plimb cu frumusețea asta de mașină. Deși, dacă aude băiatul meu, care e pădurar la Șiștarovăț, precis o să mi-o ia.”**
Fericitul câștigător ne-a mai spus că este abonat la ziarul Adevărul din ianuarie 1990, și-l citește din scoarță-n scoarță. Când îl primește dimineața de la poștaș trece în revistă doar titlurile, și abia seara se pune serios pe lectură.

Pentru prima oară la volan

ADEVĂRUL SPORTIV

Sao Paulo - a câștigat C. M. al cluburilor

La Tokyo (Japonia) s-a încheiat ieri prima ediție a Campionatului Mondial al cluburilor, la fotbal, competiție „inventată” de FIFA, pentru a înlocui Cupa Intercontinentală. La start s-au prezentat șase echipe, câștigătoare a continentelor din care provin. După un sistem ciudat, în care reprezentantele Europei și Americii de Sud au avut mai puține meciuri de disputat, în finala mică au ajuns Al Ittihad și Deportivo Saprissa. Din păcate, pentru antrenorul român, Anghel Iordănescu, echipa sa, Al Ittihad a cedat, scor 2 - 3, în fața costaricanilor, pierzând șansa de a urca pe podiumul competiției.

În mult așteptata finală, brazilienii de la Sao Paulo au obținut victoria, scor 1 - 0 (1 - 0), în dauna campionilor Europei, englezii de la Liverpool, câștigând ediția inaugurală a Campionatului Mondial al cluburilor.

D. S.

Almășan ar putea ajunge la UTA

Ultimul nume de jucător care se vehiculează că ar veni în grădina „Bătrânei Doamne” este Cătălin Almășan, actualmente component al echipei Unirea Sânnicolau Mare. Deși mai are contract cu clubul din județul vecin, Almășan a discutat - deja - cu Dorel Cura despre intenția de a veni la Arad, din retur.

UTA nu este dispusă să dea bani prea mulți pentru el, dacă Unirea cere, iar în acest sens i s-a transmis jucătorului că va fi primit la UTA doar dacă își rezolvă singur transferul, mai precis să vină cu toate actele în brațe.

Interesant e faptul că Almășan a fost aproape de o revenire la UTA și în vara trecută, la propunerea lui Dorel Cura, dar antrenorul de atunci, Dan Mănăilă a spus că nu are nevoie de serviciile jucătorului, care apoi a ales să joace la Unirea Sânnicolau Mare.

Leo Sfâra
Foto: Șt. Matyaș

Atletico, mai tare ca Vointa Mailat

Așa cum anticipam în urmă cu o săptămână, după ce l-a pierdut pe Marcel Câmpian, conducătorii divizionarei D, Voința Mailat s-au orientat spre un tehnician tânăr, numele lui fiind Cristi Păcurar.

Fost la Romtelecom, dar actualmente cu „arme și bagaje” la Atletico Arad, Cristi Păcurar ne-a declarat că are doar o înțelegere verbală cu președintele Voinței, Ilie Popa și cel mai probabil va rămâne acolo până la vară.

Când vine vorba de Atletico, Păcurar spune: „Sigur că pe primul plan este Atletico, deoarece acolo sunt angajat. De exemplu, dacă din vară voi mai primi și o a doua grupă de copii să o pregătesc, atunci sigur că voi renunța să continui la Mailat”.

Leo Sfâra

Sport la TV

ora 13,10, TV Sport: România - Anglia, C. M. hochei, tineret
ora 14,10, TV Sport: Boca Juniors - Pumas UNAM, Cupa Sudamericană, finala, retur
ora 21,00, Eurosport: live, Gala FIFA
ora 23,00, Eurosport: live, Călărie, Grand Prix-ul Olympia, Londra

Flacăra Țipari a pus mâna pe Cupa Boandy

Ediția a II-a a Cupei Boandy, la fotbal în sală, desfășurată la Chișineu Criș a luat sfârșit, Flacăra Țipari fiind echipa câștigătoare ce a intrat în posesia premiului de un milion lei. Dar să vedem cum s-a ajuns aici. Mai întâi cele opt echipe înscrise au fost împărțite în două grupe: Victoria Berechiu, Flacăra Țipari, Viitorul Șepreuș și Sânpaul (A); Șofronea Aqua Vest, Poliția Frontieră Curtici, Recolta Apateu, Gloria Cermei (B). În semifinale au acces: Berechiu - Cermei 1 - 0 și Flacăra Țipari - Șofronea 2 - 6. În partida pentru locul III: Șofronea - Cermei 6 - 2, iar în marea finală: Țipari - Berechiu 7 - 2.

Organizatorii au acordat și câteva premii speciale, după cum urmează: Călin Caia (Șepreuș) - golgeterul turneului, Lucian Neaga (Șofronea) - cel mai bun portar și Andrei Sebastian Mako (Șepreuș) - cel mai tânăr jucător.

Daniel S.

NOU! ÎNCEPAND CU 2 DECEMBRIE SE DESCHIDE ŞI ÎN ARAD
MAGAZIN DE HAINE pentru GRAȘI ȘI GRASUȚI
Camaşi
tricouri
pantaloni
blugi
geci
etc.
Calea AUREL VLAICU BLOC K (lîngă Gara mare), tel. 0740.259.156
(c./11.2005)

cu Orange PrePay ai prietenii aproape
2 USD cadou în fiecare lună, timp de 1 an

2 x 12
credit cadou
24 USD

Activează între 25 noiembrie şi 31 decembrie orice cartelă SIM Orange PrePay şi primeşti timp de 1 an în fiecare lună 2 USD credit cadou. Creditul cadou neconsumat se reportează. Pachetele PrePay promoţionale îţi aduc şi un CD cadou şi 5 tonuri de apel gratuite.

Pentru detalii intră pe www.orange.ro.

orange

(com./12.2005)

Ultima impresie contează

Rapid - West Petrom Arad 77-92 (20-28, 18-27, 22-15, 17-22)

Baschetbaliștii petroliști și-au dus la bun sfârșit ultima misiune din prima jumătate a sezonului competițional. Ei au bifat, în București, un succes necesar și scontat, dacă ținem cont de diferența valorică între grupări. „Nu a fost nici foarte ușor nici foarte greu. Adversarul nu trebuie neglijat. Rapidul cuprinde câțiva jucători luptători, care evoluează fără presiune. Faptul că a bătut la Timișoara spune ceva. Am condus pe tabelă, apoi gazdele s-au apropiat la 5 puncte, pe fondul comiterii unor greșeli ofensive în sfertul trei. Calitatea superioară a jucătorilor noștri a ieșit, însă, la suprafață și ne-am asigurat victoria" - ne-a relatat directorul tehnic Emerich Davidhazy. Cel mai valoros petrolist s-a dovedit a fi pivotul Toroman, cu 25 puncte înscrise, 18 recuperări și 8 pase decisive. De asemenea, o evoluție constantă, excelentă a avut-o Dehelean, precis la capitolul aruncări. Bojtos a fost apreciat pentru unele faze realizate, în schimb Haslett și Isleam nu s-au ridicat, în opinia tehnicienilor, la nivelul lor obișnuit. Marcatorii arădeni: Toroman 25, Dehelean 20, Isleam 15, Haslett 12, Bojtos 9, Morris 9, Mazilu 2. Au arbitrat Alin Roșu (Oradea), Ciprian Câmpeanu (București) și Liviu Loniță (București). După o minivacanță de sărbători, West Petrom își va relua pregătirile pe data de 9 ianuarie, efectuând antrenamente pe plan local.

Adrian Hărțău

Toroman a făcut ravagii sub panouri, fiind MVP-ul partidei.
Foto: M. Szegö

Schimbare de lider

La finele turului, în fotoliul de lider al clasamentului Diviziei A de baschet masculin s-a instalat formația clujeană în locul celei sibiene. Surpriza vine din Capitală, vicecampioana Dinamo având o traiectorie modestă pentru pretențiile ei. West Petrom Arad este la mijlocul ierarhiei, pe locul 7. Rezultatele rundei cu numărul XIII: Gaz Metan Mediaș - Dinamo 80-71, Asesoft Ploiești - CSU Sibiu 105-81, BCM Pitești - Mureșul Tg. Mureș 113-68, Rapid - West Petrom Arad 77-92, Poli Carbochim Cluj - Elba Timișoara 108-66, CSM Oradea - CSU Brașov 83-77. CSM Iași a stat.

Clasament

1. Poli Carbochim Cluj	12	11	1	1079-824	23
2. Asesoft Ploiești	12	11	1	*967-713	22
3. CSU Sibiu	12	10	2	1091-929	22
4. CSM Oradea	12	7	5	928-901	19
5. Dinamo	12	7	5	1106-843	19
6. Gaz Metan Mediaș	12	6	6	805-869	18
7. West Petrom Arad	**12**	**6**	**6**	**975-921**	**18**
8. CSM Iași	12	5	7	939-983	17
9. BCM Pitești	12	5	7	1010-939	17
10. CSU Brașov	12	4	8	888-966	16
11. Elba Timișoara	12	3	9	852-993	15
12. Rapid București	12	2	10	764-1166	14
13. Mureșul	12	1	11	814-1171	13

* echipă căreia i s-a anulat un punct pentru neprezentarea la meciul de la Cluj.

Prima achiziție pentru B.C. ICIM Arad

După un tur de excepție, cu o singură sincopă în ultima etapă, pe teren propriu, cu Sportul Studențesc, fetele de la Baschet Club ICIM Arad ocupă poziția secundă a clasamentului, aflându-se la egalitate de puncte cu ocupanta primului loc, Biandra Târgoviște. Pentru un retur cel puțin la fel de bun, conducerea clubului caută soluții pentru întărirea lotului. Primul transfer în acest sens a fost realizat, **Alexandra Uiuiu (Magic Sibiu)** urmând să evolueze din ianuarie sub culorile galben-albastre ale BC ICIM. Componentă a lotului național de junioare, la doar 16 ani, Uiuiu este o extremă de viitor, care poate aduce un plus în echipa pregătită de Dan Moraru.

Campania de achiziții se află doar la început, nefiind exclusă aducerea unei jucătoare din fostul spațiu iugoslav, pe postul de pivot, unul considerat deficitar. Cu ajutorul acestor transferuri și încrezătoare în forțele proprii, echipa arădeană speră să (re)aducă titlul național la Arad la sfârșitul acestui sezon.

Adina Ficuț

Cupa Unirii merge la „Avram Iancu"

Sâmbătă, echipa de handbal a Școlii „Avram Iancu" -sportivi născuți în anul 1992 și mai mici- a participat la Cupa Unirea, întrecere organizată de A.S. Unirea Sânicolau Mare. Arădenii pregătiți de profesorii Pompiliu Moldovan și Gheorghe Dima au intrat în posesia trofeului după următoarele rezultate: 19-15 cu Banatul Timișoara, 25-17 cu Sânicolau Mare I și 21-14 cu Sânicolau Mare II. Miercuri și joi, cu începere de la ora 9, în sala de sport a acestei școli se va desfășura Cupa „Moș Crăciun". Turneul se confundă, practic, cu un campionat municipal de handbal pentru școlile gimnaziale (fete și băieți).

A. H.

Aur la Jocurile Francofone

Adriana Zamfir și Adrian Dodean au adus încă două medalii Aradului la Jocurile Francofone din Niger. Mai exact, medalii strălucitoare, de aur, obținute în probele de dublu mixt (au evoluat în această formulă), respectiv de simplu (pentru Zamfir) ale întrecerii de tenis de masă. În prealabil, în cadrul concursului pe echipe, cei doi își asiguraseră poziția întâi sub culorile echipei României.

A. H.

Teo Răduț, la festivalul de arte marțiale de la Craiova

După ce în luna aprilie a acestui an a devenit președinte al Impact România, **Teo Răduț** (5 DAN) încet, încet, a reușit să impună stilul Goday Ryu, promovat pentru prima dată în lume de Wolfgang Joos - Held (10 DAN). Până acum, Impact România are aproximativ 250 de reprezentanți, în cinci orașe ale țării: Arad, Reșița, Tg. Jiu, Brașov și Craiova. Pe viitor „rețeaua" va fi extinsă și mai mult, acesta fiind și obiectivul numărul unu al clubului.

Teo Răduț a participat, zilele trecute, la Festivalul de arte marțiale de la Craiova, acolo unde a și promovat stilul Goday Ryu, în fața unei săli pline de adepți. Tot acolo, Teo Răduț i-a oferit și o diplomă pentru întreaga activitate, din partea Impact România, lui Cătălin Zmărăndescu, cunoscut bodyguard al lui Gigi Becali, dar și cu o imagine excelentă de pe ringurile de la Local Kombat.

Cu acest prilej, Teo Răduț dorește să mulțumească tuturor celor care au fost alături de el, într-un an rodnic, mai ales pe plan organizatoric.

Leo Sfâra

Moment emoționant, cu Teo Răduț oferind diploma lui Cătălin Zmărăndescu.

Două arădence în topul celor mai bune baschetbaliste ale anului

◆ Anne-Marie Părău - pe trei, Bianca Drăguș - pe cinci!

Federația Română de Baschet a desemnat și cu ajutorul voturilor venite pe Internet clasamentul celor mai buni baschetbaliști ai anului 2005. Spre bucuria noastră, la feminin, două componente ale echipei Baschet Club ICIM Arad au reușit să pătrundă în elită, **Anne-Marie Părău - pe locul III și Bianca Drăguș - pe poziția a V-a.** Interesant este că echipa campioană, Biandra Târgoviște nu are nici o sportivă în „Top 5", prima poziție fiind ocupată de Ildiko Vass, actualmente jucătoare în Lituania. Surprinde, dacă vreți, absența din acest clasament a veteranei Diana Ciupe-Pop, pentru că performanța ex-arădencei de a deveni campioană a Germaniei - un campionat mult mai puternic ca cel din țara noastră - este una remarcabilă. Să nu mai spunem că și Andra Mandache avea tot dreptul de a emite pretenții la o ierarhizare între primele cinci baschetbaliste din acest an.

La masculin, conform așteptărilor, partea leului și-a tăiat-o Cătălin Burlacu, jucător originar din Iași, dar care și-a început ascensiunea în sportul cu mingea la coș în orașul nostru, sub culorile West Petrom-ului, lucru cu care ne mândrim. Dar, iată clasamentele pe anul 2005, atât la feminin cât și la masculin:

Feminin

1. Ildiko Vass (Arvi Marijampole, Lituania); 2. Svetlana Drăgușin (Sportul); **3. Anne-Marie Părău (BC ICIM Arad);** 4. Larisa Toma (fără contract); **5. Bianca Drăguș (BC ICIM Arad).**

Masculin

1. Cătălin Burlacu (Asesoft Ploiești); 2. Virgil Stănescu (Spartak Sankt Petersburg, Rusia); 3. Mihai Silvășan (Poli Mibitelco Cluj Napoca); 4. Claudiu Fome-tescu (Dinamo); 5. Paul Helcioiu (Asesoft Ploiești/ Dinamo).

Federația de specialitate a mai oferit două premii pentru cei mai de perspectivă jucători: Gabriela Mărginean (U Cluj Napoca) - feminin și Vlad Moldoveanu (St. Johns College Washington, SUA).

Daniel Scridon
Foto: M. Szego

Anne-Marie Părău, într-o pătrundere impetuoasă, care a făcut-o celebră și a propulsat-o până pe locul III în topul baschetbalistelor pe 2005.

Șahul ca spectacol

Micii campioni ai lumii

Se potrivește, de minune, șahului versul pe care Blaga –evident, poetul, nu ministrul- l-a pus în gura unui copil: **„Iubirea și înțelepciunea mea e jocul!"**

La Istanbul, în luna noiembrie s-au desfășurat campionatele mondiale de juniori.Iată o secțiune a rezultatelor finale: Fete-1.Elisabeth Paetz (Germania)-10puncte; 2.Gu Xiaobing (China)-9,5; 3.Beata Kadziolka (Polonia)-9,0... 11. Alina Motoc (România)-8,0... 46.Camelia Ciobanu (România)-6,0

(68 de participanți); Băieți-1.Șakriar Mamediarov (Uzbekistan)-10,5 puncte ;2.Ferenz Berkeș(Ungaria)- 9,5 ; 3.Evgheni Alekseev (Rusia)-9,0 ... 43.Gabriel Grecescu-7,0 și 53.Vlad Victor Barnaure-6,5 (România) - (92 de participanți).

Câștigătoarea Elisabeth, născută în 1985 la Erfurt-un orășel din fostul RDG- fiica marelui maestru Thomas Paetz, a avut parte de o educație șahistă timpurie. La 12 ani era campioană națională la categoria 20 de ani a fetelor. Fiind maestră internațională, a câștigat titlul de mare maestră în vara acestui an.

Poziția din diagramă este din partida ei (cu albele) de la Istanbul împotriva Alușei Purkasian, după 19 mutări. A urmat: 20. Cfxh6+ Rh8 21. Dxe6 fxe6 22. Cf7+ Rg8 23. Cxd8 Taxd8 24. Ng5 Rf7 25. d4 Td5 26.Nf4 Cxg4 27. hxg4 Td7 28. Tae1 Ce7 29. Nb3 Cg6 30. Ne3 c6 31. d5 1-0.

Câștigătorul la băieți-având piesele albe - se prezintă singur prin partida sa câștigată la Krivicapici,partidă jucată tot la Istanbul.

1. c4 Cf6 2. Cc3 e6 3. d4 d5 4. Cf3 dxc4 5. Ng5 c5 6. e3 a6 7. Nxc4 b5 8.Nd3 Cbd7 9. a4 b4 10. Ce4 Nb7 11. Tc1 cxd4 12. exd4 Ne7 13. De2 O-O 14. O-O Cxe4 15. Nxe7 Dxe7 16. Nxe4 Cf6 17. Nxb7 Dxb7 18. Tc5 Tac8 19. Ce5 De4 20.Dxe4 Cxe4 21. Tc6 Tcd8 22. Cf3 a5 23. Te1 Cf6 24. Tec1 Td5 25. Ta6 Ce4 26.h4 h6 27. Tc7 g5 28. hxg5 hxg5 29. Taa7 g4 30. Ce5 Txd4 31. Cxf7 Cf6 32.Ch6+ Rh8 33. g3 Td2 34. Cxg4 1-0.

Fără îndoială, în spatele performanțelor acestor mici campioni ai lumii dar și a altor participanți, stă o muncă asiduă care le-a șlefuit talentul. Poate că jocul și înțelepciunea lor s-au format având pilda unor mari jucători care și-au consacrat toată viața șahului.

Dar în timpurile noastre moderne este remarcabilă părerea actualului campion mondial de șah clasic, Vladimir Kramnik. Încă tânăr - născut în 1975 - în urmă cu câțiva ani el declara că este bine ca omul să facă în viață și altceva decât numai șah.

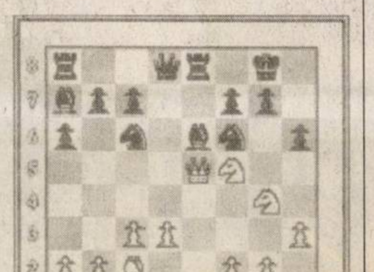

Deci stimați copii, mari și mici, să luăm șahul doar ca pe un joc, nu ca pe un destin.

G.Milutin

Daniel Daniel, cel mai bun la UTA

Precum restul grupărilor arădene, C.S. UTA a stabilit lista cu cei mai buni sportivi ai săi din anul competițional 2005. Clasamentul îl are în frunte pe Daniel Daniel (kaiac). Dar iată ierarhia completă:

1. Daniel Daniel (kaiac), 2. Lucian Cioară (kaiac slalom), 3. Mihai Musteață (kaiac), 4. Sebastian Buzău (kaiac slalom), 5. Daniel Ștefan (kaiac), 6. Sergiu Creța, Bogdan Tudur (kaiac), 7. Dalin Istrate (tenis de câmp), 8. Elisabeta Lukacs (tir), 9. Niki Doncea (tenis de câmp), 10. Andrada Hai (tenis de câmp).

A. H.

Fete de argint

România - Rusia 23 - 28 (12 - 17)

15 ani de când băieții câștigau bronzul mondialelor de handbal, 32 de ani de la ultima medalie a fetelor, 43 de ani de așteptare pentru un titlu mondial feminin în sportul cu mingea pe semicerc. Și va trebui să mai așteptăm. Sunt cifre seci, pentru statistică, care au darul de a scoate în evidență formidabila performanță a handbalistelor tricolore la „mondialele" ce tocmai s-au încheiat în Rusia.

16 fete minunate ne-au făcut să trăim clipe unice, memorabile, pe parcursul celor zece partide disputate într-un ritm sufocant la Sankt Petersburg. Rând pe rând, până la marea finală, în fața României au gustat din cupa amară a înfrângerii Argentina, Camerun, Ucraina, Franța, Macedonia, Brazilia, Germania, Danemarca și Ungaria. Cea din urmă echipă am învins-o sâmbătă, în semifinale, scor 26 - 24 (15 - 14), după un joc în care elevele cuplului Tadici - Muși au strălucit.

Ieri după-amiază, în marea finală: România - Rusia 23 - 28 (12 - 17) și Luminița Huțupan-Dinu et company se întorc acasă cu medaliile de argint, din postura de vicecampioane mondiale.

Daniel Scridon

Succese arădene la Festivalul judo-ului românesc

● Luca Kunszabo - cea mai mare speranță de pe tatami

Aproape 1 000 de sportivi din țară și Republica Moldova și-au dat întâlnire la sfârșitul săptămânii în București la Festivalul judo-ului românesc 2005. Așa cum ne-a obișnuit în ultimii ani, școala arădeană de judo, reprezentată de CSȘ Gloria (antrenori: M. Telechi, G. Pfaffenrath și A. Moț) și CS Cimvest (antrenori: A. Brădean și A. Sereș), a „rupt" gura târgului cu rezultatele obținute. A fost un nou prilej pentru Luca Kunszabo (9 ani) de a-și demonstra valoarea și invincibilitatea la categoria speranțe, în opinia specialiștilor, micuțul judoka arădean fiind cea mare speranță a României de pe tatami. Deși nu are vârsta legală de a concura în competițiile naționale oficiale, Luca se poate lăuda cu o zestre de medalii internaționale ce ar provoca invidie printre mulți practicanți cu vechime în acest sport.

Dar, să trecem în revistă performanțele judokanilor arădeni la Festivalul din Capitală...

Loc I: Luca Kunszabo (cat. +40 Kg, speranțe); Cosmin Lăzăreanu (cat. 50 Kg, cadeți); Florin Timiș (cat. 55 Kg, cadeți); Cristian Bodârlău (cat. 73 Kg, cadeți); Iosif Bartha (cat. 81 Kg, cadeți) - toți de la CSȘ Gloria; Dan Jula (cat. 46 Kg, copii) - de la CS Cimvest

Loc II: Ramona Ene (cat. +63 Kg, copii) și Bogdan Deme (cat. 55 Kg, copii) - de la CSȘ Gloria

Loc III: Amado Lazea (cat. 46 Kg, cadeți); Remus Lazea (cat. 50 Kg, cadeți); Raul Hanciuța (cat. 60 Kg, copii) și Alex. Sarafoleanu (cat. 66 Kg, cadeți) - toți de la CSȘ Gloria.

Loc V: Adriana Sereș (cat. 63 Kg, cadeți) - de la CS Cimvest; Sergiu Sinceac (cat. +55 Kg, copii).

Daniel Scridon
Foto: M. Szego

Pentru Luca Kunszabo, medaliile sunt ceva firesc, iar Aradul se pregătește să dea judo-ului românesc un mare campion...

Natația arădeană crește sub mâna profesorului Bitang

Patru recorduri doborâte

Înotul arădean progresează cu repeziciune sub mâna profesorului Viorel Bitang, antrenor la C.S.Municipal. Ultima descoperire a acestuia se numește Răzvan Blaga. Pe lângă cele trei titluri naționale de la categoria juniori II, obținute săptămâna trecută, în orașul nostru, Răzvan a reușit, recent, o performanță de invidiat. A doborât, la Hunedoara, patru recorduri ale României! Primul, la 100 m spate, data din 1984, iar celelalte - 200 m spate, de 14, 15 și 16 ani- rezistau din anii 1985 respectiv 1995 (ultimele două). Interesant este că ele au aparținut lui Dan Ardelean, actualmente antrenor tocmai la Hunedoara, fost elev al prof. Bitang. Promisiune a natației arădene, Blaga este considerat a fi un element de reală perspectivă.

Centrul merge bine

Bitang este antrenor coordonator la Centrul Național de pregătire a juniorilor, înființat în orașul nostru. Rezultatele de până acum justifică alegerea forului de specialitate. Exceptându-l pe Blaga, Adrian Rotariu, Ana Feier și Bokor Carina au confirmat, la rându-le, așteptările. Urmează finanțarea Centrului din partea Federației, funcție de bugetul disponibil. „Noul președinte al F.R.N., dl. Viorel Păunescu vrea să ne susțină financiar, mai ales că am dovedit că facem treabă. Blaga a fost promovat în lotul reprezentativ de juniori" - spune V. Bitang. Sunt apreciate, și pe această cale, investițiile făcute în bazinul „Delfinul", la intervenția secretarului general al Federației, Lucian Iamandi și cu implicarea directorului A.N.S. Arad, Stelian Văduva: „Este îmbucurătoare această schimbare în bine. Mă refer la geamurile termopan, instalația de purificare a apei prin raze ultraviolet, unică în România, înlocuirea scaunelor, noile culoare, instalația de iluminat, de 1000 lucși, izolarea acoperișului și, nu în ultimul rând, rezolvarea problemei vestiarelor".

Vom avea un concurs de prestigiu

În condițiile în care în anul 2006 se va trece la amplasarea unei instalații de cronometraj electronic, respectiv la înlocuirea gresiei și faianței, Bazinul va putea fi cuprins în calendarul oficial internațional. Astfel, Aradul ar deveni, în 2007 gazda unei întreceri de înalt nivel. Este vorba despre un Campionat Balcanic ori despre un Campionat al țărilor din centrul Europei, pentru juniori.

Program foarte încărcat

Agenda antrenorului Bitang este plină. La ora la care citiți aceste rânduri, el este la Pitești, pentru ca începutul anului următor să îl găsească la Stâna de Vale (din 3 ianuarie, în cantonament), Linz (20-22 ianuarie, competiție organizată de Federația europeană), în Slovacia (2-9 februarie, cantonament cuprinzând antrenamente specifice), apoi la Bratislava (concurs internațional). În paralel, Viorel Bitang este cadru didactic la Facultatea de Educație Fizică și Sport a Universității „Aurel Vlaicu" și va susține examen pentru doctorat. Luni, 19 decembrie, va fi prezent la festivitatea de premiere a C.S.M. Arad. Cu această ocazie, el o va felicita pe colega lui, Daria Coroș, componentă a lotului național de senioare, profesoară și antrenoare de natație, care va pune punct carierei de sportivă.

Adrian Hărțău

BANCA ROMÂNEASCĂ
Membră a Grupului National Bank of Greece
Credit aprobat
Sărbători fericite!
Un credit peste măsură de avantajos!

*Rată calculată pentru un credit în valoare de 3.500 de lei pe 60 de luni.

NOUL Credit pentru nevoi personale

Rată începând de la 79 de lei / lună*

Sărbători peste măsură de fericite!
Cu avantajele oferite de noul credit pentru nevoi personale:

- **Accesibil: dobândă începând de la 9,9% pe an**
- **Flexibil: perioadă de până la 20 de ani**
- **Avantajos: valoare de până la 170.000 de Lei**

Îl poți obține acum sunând la
(021) 408.08.08
sau venind la sucursalele băncii.

BANCA ROMÂNEASCĂ
Membră a Grupului National Bank of Greece
www.banca-romaneasca.ro

(com. /12.2005)

Preţul unei asigurări RCA nu este tocmai o ştire de senzaţie.

Dar devine rapid una, când este vorba de calitatea serviciilor Allianz-Ţiriac.

Asigurarea RCA la Allianz-Ţiriac costă doar 84* RON.
Un preţ mai mult decât avantajos având în vedere calitatea serviciilor Allianz-Ţiriac.
În plus, pensionarii beneficiază de o reducere de 20%.

*preţ pentru asigurarea RCA 2006, persoane fizice, pentru 6 luni, pentru autoturisme cu capacitatea cilindrică între 1201-1400 cmc. Mai multe detalii pe www.allianztiriac.ro

www.allianztiriac.ro

Allianz Ţiriac
Asigurări S.A.

(com. 3981/2005)

Program ADEVĂRUL Cotidian independent Arad
MICA PUBLICITATE tel. 210.775 luni-vineri 8⁰⁰- 19⁰⁰ sâmbătă închis duminică 9⁰⁰- 12⁰⁰
ANUNȚURILE DE DECES SE PUBLICĂ GRATUIT
MARE PUBLICITATE tel/fax 280.904 luni-vineri 8⁰⁰- 19⁰⁰ sâmbătă închis duminică 9⁰⁰- 12⁰⁰

VÂNZĂRI APARTAMENTE O CAMERĂ

Vând urgent garsonieră, confort III, suprafață 17 mp, în Vlaicu, etaj IV la blocul G1, preț 9000 Euro, negociabil. Telefon 228090, 0741.158.777. (43156)

Vând apartament 73 mp, 1 cameră, bucătărie, baie, hol + pod, posibil mansardă, ultracentral. Telefon 218264. (43604)

Vând garsonieră, confort I, UTA. Telefon 0747.825.758. (43636)

Vând garsonieră, zona Bușteni. Informații telefon 0788.600.026 sau 0788.500.565. (43328)

Vând garsoniere UTA mobilate și dotate, prețuri între 10.000-12.000 Eu. Telefon 0745.665.529. (Ag. UTA, 1751)

Vând garsonieră, confort I, 17.000 Euro. Telefon 0727.982.469. (43204)

Vând apartament 1 cameră, S = 55 mp, 24.000 Euro. Telefon 0727.982.469. (43204)

Vând garsonieră Grădiște, parter, 21.000 Eu negociabil. Telefon 0722.606.527. (43703)

VÂNZĂRI APARTAMENTE DOUĂ CAMERE

Vând apartament 2 camere, strada Miron Costin. Telefon 0743.354.697. (43232)

Vând apartament 2 camere, Legea 112, achitat integral, str. Eminescu 54-56, preț 12.500 Eu, negociabil. Telefon 0743.485.455. (43329)

Vând apartament 2 camere, Micălaca, zona 500, etaj I, îmbunătățit, gresie, faianță, complet mobilat, climă, ușă blindată, rolete, contorizat, balcon închis, garaj cu canal și curent, 40.000 Euro. Telefon 0257/369026, 0721.547.042. (43522)

Vând apartament 2 camere, 86 mp, Lucian Blaga. Telefon 289253. (43549)

Vând apartament 2 camere, decomandat, Aradul Nou, etaj 2/4, 75 mp, neamenajat, 26.000 Euro. Telefon 0727.982.469. (43204)

Vând apartament 2 camere, parter, Praporgescu Bloc 13, ap. 2, încălzire proprie. Telefon 257017, 0723.572.493. (43487)

Vând apartament 2 camere, confort 1, amenajat, semidecomandat, Vlaicu, 25.500 Eu. Telefon 0257/210464, 0788.488.075. (43065)

Vând apartament 2 camere, etaj 2, Banu Mărăcine, 39.000 Eu negociabil. Telefon 0257/210464, 0788.488.075. (43065)

Vând apartament 2 camere, decomandat, Podgoria, bloc P3. Telefon 0722.313.228. (43227)

Vând apartament 2 camere, Micălaca - Alfa, Aradul Nou, 29.000 Euro, negociabil. Telefon 0727.982.469. (43204)

Vând apartament 2 camere în Moneasa, mobilat, parter înalt, intrare separată, ideal weekend, 13.000 Euro. Telefon 0744.517.758. (43617)

VÂNZĂRI APARTAMENTE TREI CAMERE

Vând apartament ultramodern, 3 camere, parter, bloc 334, Micălaca, mobilat complet. Telefon 0742.116.983.

Vând apartament 3 camere, grădină mică, bucătărie vară în curs de renovare, 2 vecini, PF, preț 49.000 Euro. Telefon 0727.812.699. (43446)

Vând apartament 3 camere, la casă, str. Șaguna, acces auto, Legea 112, achitat 1997, ideal firme, locuință. Telefon 285814, 0723.514.819. (43446)

Vând apartament 3 camere, confort I, decomandat, modernizat, Vlaicu, etaj 2/IV, 39.900 Euro. Telefon 0257/289626; 0745.527.891. (43517)

Vând apartament 3 camere, 92 mp, Calea Aurel Vlaicu, zona UTA, renovat ultramodern în totalitate (termotecă), totul nou bun și diferite activități comerciale, liber, preț 52.000 Eu negociabil. Telefon 0745.895.483. (UTA 1756)

Vând apartament 3 camere, Micălaca, etaj 1, 34.500 Eu. Telefon 0745.469.798. (43345)

Vând apartament 3 camere, etaj intermediar, garaj, zona 300, 40.000 Eu negociabil. Telefon 0257/210464, 0788.488.075. (43065)

Vând apartament 3 camere, etaj 4, Micălaca-Poștă, 90 mp, 30.000 Euro. Telefon 0744.542.931, 279718. (43695)

VÂNZĂRI APARTAMENTE PATRU CAMERE

Vând apartament 4 camere, Vlaicu I-2, S-130 mp, 48.000 Euro. Telefon 0727.982.469. (43204)

Vând apartament mobilat 4 camere și garaj Micălaca, 40.000 Eu. Telefon 0727.982.469. (43204)

Vând apartament la casă singur la etaj, 188 mp în centru. Telefon 0726.237.137. (43599)

Vând apartament mobilat și utilat nou, 132 mp, etaj intermediar, zona centrală, 60.000 Euro, negociabil. Telefon 0257/210464; 0788.488.075. (43065)

VÂNZĂRI CASE

Vând casă mare cu grădină, S = 3.000 mp, în localitatea Agrișul Mare nr. 81, județul Arad, preț 27.000 Euro, negociabil. Telefon 0722.782.353. (41873)

Vând casă în Vladimirescu, toate utilitățile, preț 50.000 Eu negociabil. Telefon 0723.265.341. (42102)

Vând casă central Vărșand, 4 camere, bucătărie, baie, cămară, anexe. Telefon 0746.693.796. (Criș, 621)

Vând casă 3 camere, bucătărie, ST 1440 mp, zona Peregu Mic, preț 7500 Eu. Telefon 210464, 0788.488.075. (43065)

Vând casă și grădină Covăsânț. Telefon 385314. (43214)

Vând urgent casă Aradul Nou, toate utilitățile, 1440 mp, preț 68.000 Euro, negociabil. Telefon 256128, 0745.239.523. (43284)

Vând casă central, 3 camere, baie, bucătărie, hol mare, geamuri termopan, aer condiționat, gaz, apă, amenajat modern, mobilat și utilat (nemobilat). Telefon 214415, 0745.003.018. (43389)

Vând casă în Lipova, 2 camere, bucătărie, baie, curte, grădină, acces auto. Telefon 0257/561242. (43413)

Vând casă nouă, în roșu, parter + etaj, 4 camere + dependințe, cartier Aradul Nou. Telefon 0722.654.640. (43430)

Vând casă strada Brâncoveanu 93, 6 camere, 2 băi, bucătărie spațioasă, încălzire proprie pe gaz, aer condiționat, terasă, curte, garaj, pivniță, suprafață totală 496 mp. Telefon 0744.503.250. (43571)

Vând casă în Lipova 1400 mp, totul la cheie, loc liniștit cu livadă, pomi fructiferi, 13.500 Euro, negociabil. Telefon 562695, 0743.884.242. (43593)

Vând casă, localitatea Macea nr. 37. Telefon 0744.633.584; 0726.780.917; 0745.264.837. (43630)

Vând casă localitatea Țela, nr. 159, județul Arad. Telefon 0745.334.446. (42614)

Vând casă Micălaca - șosea, 145.000 Eu. Telefon 0727.982.469. (43204)

Vând casă 3 camere, central, 130 mp, preț 38.800 Eu. Telefon 0747.531.062. (43257)

Casă zona Episcopiei și Eminescu, 190.000 Eu. Telefon 213192, 0722.257.409. (43117)

VÂNZĂRI SPAȚII

Vând DEPOZIT MATERIALE CONSTRUCȚII, vad excelent. Telefon 257017; 0723.572.493. (43487)

VÂNZĂRI TERENURI

Vând teren intravilan 2000, 3250 mp, vis-a-vis de Registrul Auto. Telefon 338244; 0721.269.706. (40701)

Vând teren la centură, Micălaca (Arad) Nord-Est, S = 10.000 mp, FS = 19 ml, preț 4 Euro/mp, negociabil. Telefon 0722.782.353. (41873)

Ocazie! Teren intravilan toate utilitățile cu P.U.D. aprobat, suprafață 900 mp cu F.S. 20 ml la intrare în Mândruloc, preț 18,5 Euro/mp. Telefon 228090, 0741.158.777. (43156)

Vând teren intravilan 1400 mp, în localitatea Păuliș, la stradă. Front stradal 25 m, utilității, ieftin. Telefon 0744.606.564. (43226)

Vând loc de casă 375 mp, Aradul Nou. Telefon 0722.226.403, 0740.666.668. (43296)

Vând urgent, negociabil, loc casă și 5 ha la 12 km Arad. Telefon 287718. (43052)

Vând pământ, zona Pecica, la șosea, 5000 mp cu 1 Euro/mp. Telefon 0747.159.219. (43483)

Vând teren 10.000 mp, după reprezentanța Ford, 8 EU/mp. Telefon 0720.865.213. (43509)

Vând teren Pecica - Nădlac, S - 3,80 ha, FS 100 m. Telefon 0727.982.469. (43204)

Vând teren la centură. Telefon 0727.982.469. (43204)

Vând teren agricol în zonele Șimand, Seleuș și Mocrea. telefon 0742.025.830. (43233)

Vând loc de casă în zona rezidențială Vladimirescu, 0742.025.830. (43233)

Vând teren arabil, între Arad și Zădăreni la șosea cu utilitățile în zonă 4,5 ha și 1,25, 0745.560.215, 0744.232.068. (43333)

Vând grădină Galșa, 1.440 mp, pe margine, 3600 Euro, negociabil. Telefon 0742.289.048. (38611)

Vând teren intravilan, în Micălaca, 9.624 mp, 35 Euro/mp, negociabil, în spate la Mall. Telefon 0722.621.611. (43453)

Vând 10 ha pământ arabil la Sântana. Telefon 0745.505.122 sau 0257/463082. (Ag. Sântana, 349)

Vând teren la șosea 2,5-11 ha, la km 4 înainte de Nădlac. Telefon 0722.257.409. (43117)

Vând 7600 mp teren intravilan, centură, fs 90 ml, Telefon 213192, 0722.257.409. (43117)

Vând 3,5 ha teren agricol la IAS Scânteia. Telefon 0722.417.397. (43675)

Vând 700 mp teren intravilan, ideal construcție, toate facilitățile în com. Șofronea, 416268, 0741.141.415. (43668)

Vând 5 ha teren arabil, categoria I, lot compact în Pecica. Informații telefon 284589. (43705)

VÂNZĂRI AUTO-MOTO

Vând autogreder, telefon 0744.396.162.

Vând Audi 80 Diesel, an 1980, stare perfectă. Telefon 0740.200.793. (43138)

Vând Opel Corsa B, an 1997, 1,2 L, 3 uși, stare foarte bună, preț 4.200 Euro, negociabil. Telefon 0745.314.592. (43140)

Vând Microbus Iveco Dailly 1,5 to, an 1998. Telefon 0722.356.210. (43177)

Vând Camion Iveco Euro Cargo 3,5 to, an 2000. Telefon 0722.356.210. (43177)

Vând Daewo Matiz, an 2002, culoare alb. Telefon 0722.356.210. (43177)

Vând Dacia Diesel Break, an 1990, numere noi, impecabilă, 1300 Euro. Telefon 0742.199.780. (43209)

Vând Renault Scenic 4x4, benzină 2001, 75.000 km, 11.000 Eu. Telefon 0722.237.792. (43230)

Vând autoutilitară furgon Dacia 1305, an fabricație 1996, preț 2100 Eu negociabil. Telefon 0745.252.472. (Lipova 474)

Vând autoutilitară Mercedes 809 D, 7,49 to, stare bună de funcționare. Telefon 0744.321.075. (43295)

Ocazie! Vând urgent VW Lupo 2003, Diesel, înmatriculat. Telefon 0723.390.275. (43347)

Vând Tractor International, 80 CP, stare perfectă de funcționare, preț la vedere, negociabil. Telefon 0722.255.419, 0788.255.419. (43480)

Vând Renault Megane, 1,9 TDI, an 2001, 111.000 km, aer condiționat, jante, proiectoare ceață, oglinzi electrice, stare foarte bună, 7500 Eu. Telefon 0744.577.901. (43536)

Vând VW Golf 3, 1995, 1900 cmc, Diesel, persoană fizică, stare foarte bună. Telefon 0746.197.929. (43515)

Vând Dacia 1310, an 1998, persoană fizică, CIV, VT 2006, stare foarte bună, preț 700 Eu negociabil. Telefon 0746.197.929. (43515)

Vând Mercedes 250 Diesel, an fabricație 1990, stare foarte bună. Informații telefon 0720.841.370. (43588)

Vând camion Renault 8 tone, perfectă stare de funcționare, Citroen 2 cv, epocă, generator de curent pe motorină de 10-12 KW. Telefon 0744.568.804. (43589)

Vând VW Passat Diesel, an 1986, combi, stare bună de funcționare, VW Golf, an 84 Diesel, perfectă stare de funcționare. Telefon 0745.780.191. (43591)

Vând autoturism Volkswagen Golf IV, an fabricație 2001, argintiu, motor 1,9 TDI (motorină), cu climă, preț 9.500 Euro, negociabil. Telefon 0723.815.626; 0744.763.117. (43625)

Vând autoturism Volkswagen Passat, an fabricație 2001, albastru, motor 1,9 TDI (motorină), cu climă, preț 10.500 Euro, negociabil. Telefon 0723.815.626; 0744.763.117. (43625)

Vând tractoare U650, plug, disc 3,4, semănătoare păioase, semănătoare porumb cu fertilizatoare 6 rânduri, camion Raba + remorcă 7 to, tocătoare resturi vegetale, baloțieră, combinator, cultivator 6 rânduri, MIC 600 kg. Telefon 0744.633.584; 0726.780.917; 0745.264.837. (43630)

Vând încărcător frontal Fiat Allis, cupă 2,5 mc. Telefon 0722.346.107. (43659)

Vând Mercedes ML 320, an 1999. Telefon 0722.346.107. (43639)

Vând Opel Combo, an 2003, 1,7 DTI, climă, recent adus, preț 8500 Eu. Telefon 0723.575.905. (43216)

Vând Peugeot 307 HDI, 2002, full options, 9.500 Euro. Telefon 0744.793.013. (42859)

Vând Mercedes Cobra Diesel, 3000 cmc, 1981, 3.000 Euro. Telefon 0744.793.013. (42859)

Vând tractor 45, 2 remorci de 5 tone, basculabile, o rotosapă și combină recoltat știuleți. Telefon 0745.505.122 sau 0257/463082. (Ag. Sântana, 349)

Vând Camion 12 to, stare bună. Informații telefon 257017; 0723.572.493. (43487)

Vând 2 bucăți Dacia Papuc. Informații Hotel Continental Arad. Telefon 206410. (43674)

Vând remorcă PADIS 300, preț 400 Eu și presă dezmembrat roți. Telefon 0742.203.534. (Ag. Sântana, 351)

Vând cap tractor Mercedes, an 1984, înmatriculat P.F, preț 4.500 Euro, negociabil. Telefon 0745.565.164. (Sântana, 352)

VÂNZĂRI ELECTRO

Vând CASE MARCAT FISCALE, CÂNTARE ELECTRONICE, str. Stânjenel, 6. Telefon 279702, 0745.395.107, 0788.737.342, 0722.707.432. (41933)

Vindem CASE MARCAT, CÂNTARE, I. L. Caragiale, nr. 22. Telefon 272727, 282829, 0745.520.497. (41572)

Vindem CASE MARCAT FISCALE, CONSUMABILE, CÂNTARE ELECTRONICE, str. VICENȚIU BABEȘ nr. 22A. Telefon 211211, 281188, 0745.669.550. (40773)

OFERTĂ MAȘINI SPĂLAT și FRIGORIFICE, începând de la 100 Euro; TELEVIZOARE. Calea RADNEI 151. Telefon 369090, 0743.662.845. (43616)

0% DOBÂNDĂ, 0% AVANS PENTRU RATE, facilități pentru tineri, bătrâni și agricultori. Oferim mașini de spălat, televizoare, frigorifice, aragaze; garanție și transport. Telefon 0257/259339; mobil 0744.796.542. (42170)

Vând APARATE CAFEA SAECO. Telefon 0746.160.010 sau 0722.238.737. (43265)

Vând TELEVIZOARE, MAȘINI DE SPĂLAT, prețuri mici. Telefon 251392. (43373)

Vând TELEVIZOARE COLOR la numai 1.000.000 lei, garanție un an. Telefon 287404, 0746.583.186. (43545)

Vând TV color, telecomandă, teletext, preț 1.500.000. Telefon 288626. (43359)

COPIATOARE CANON SECOND HAND, prețuri foarte mici. GARANȚIE 1 an. Telefon 0744.577.022. (Ag. UTA, 1727)

VÂNZĂRI DIVERSE

Vând două rotopercutoare profesionale - industriale 2,5 KW noi, marca Hitachi- Makita. Telefon 0745.634.885. (43150)

Vând NISIP, BALAST la domiciliu, preferabil 3 mc. Telefon 0741.679.475. (41344)

Vând BOLȚARI TERMOIZOLANȚI beton și zgură cărămidă, omologați, diferite dimensiuni; STÂLPI ORNAMENTALI 0,80 cm, la cele mai mici prețuri. Telefon 283683, 0722.621.600, 0722.870.752. (38820)

Vând LEMNE FOC esență tare, transport la domiciliu. Telefon 253270, 0742.655.913. (41090)

Vând PLASĂ GARD, 33.000 lei/kg; RABITZ, 47.500 lei/kg; CUIE, 26.000 lei/kg; SÂRMĂ, TABLĂ, ELECTROZI, COTURI; BURLANE etc. Str. Vrabiei 4, telefon 289997; www.garduri.ro (42061)

Vând birou nou pentru calculator, birou nou pe colț cu modul, corpuri de bucătărie, dulap de haine și bibliotecă. Telefon 0744.552.140. (43095)

Vând lemne foc esență tare la domiciliul clientului. Telefon 214535 sau 0742.749.698. (43122)

Vând LEMNE FOC esență tare, 700.000 lei/mc. Telefon 278436, 0740.774.642. (43179)

Vând CĂRĂMIDĂ NOUĂ, 2.000 lei/bucată. Telefon 0721.723.765, 0747.799.003. (43217)

Vând aparat semi automat de făcut gogoși, nefolosit, preț foarte bun. Telefon 0722.894.626. (43241)

Vând garaj, str. Lacului, zidit, canal, curent electric, 2.000 Eu. Telefon 0744.784.910. (43294)

Vând LEMNE FOC esență tare, 675.000 mc. Telefon 278338, 0721.592.572. (43263)

Vând mobilă veche (dormitor). Telefon 0744.604.133. (43377)

Vând urgent PAVAJ, BORDURI, EXECUTĂM MONTAJUL, transport gratuit, Calea Zimandului după Sanevit. Telefon 0724.391.074, 0741.044.599. (43379)

Vând LEMNE FOC TĂIATE, esență tare, transport domiciliu. Telefon 214415; 0745.003.019. (43389)

Vând 50 tone porumb boabe, recolta 2005. Telefon 0721.492.296 sau 0257/252286. (Ag. Sântana, 350)

Vând 2 porci 130-140 kg. Telefon 380344. (43472)

Vând porci 80-110 kg, negociabil. Telefon 533346, 0741.452.080. (43568)

Vând scule muzicale, boxe, mixer, stație, profi. Telefon 0745.780.191. (43591)

Vând garaj, Micălaca - zona Piața Miorița, în spatele blocului 127. Telefon 0741.267.743. (43598)

Vând porci, între 100-130 kg. Telefon 382054. (43681)

Vând vițea Metis, Charolaise, 240 kg. Telefon 380244. (43655)

Vând 4 porci rasă carne 60.000 kg. Telefon 250899, 0744.779.833. (43612)

Vând cățel, rasa Boxer. Telefon 284871. (43674)

Vând vaci cu lapte. Telefon 0744.396.767. (43502)

Vând garaj metalic, zona Vlaicu, str. Aleea Tomis, nr.1. Telefon 474321. (43631)

Vând urgent calculator Pentium III îmbunătățit. Telefon 0746.851.826. (435959)

Vând COLȚARE, CANAPELE, FOTOLII, una bibliotecă stejar 4,20 m, noi. Telefon 286069. (43550)

Vând RUMEGUȘ, TALAȘ și DEȘEURI din LEMN de BRAD, FAG și PAL. Telefon 233340. (43684)

Vând CAZANE ÎNCĂLZIRE CENTRALĂ, combustibil solid+lichid, calorifere, HAINE second engros, MOBILĂ DIFERITĂ, MICROBUZ LT 85 neînmatriculat, APARAT SUDURĂ mono+trifazic, toate din import. Telefon 0741.988.566. (43687)

Vând LEMNE FOC tăiate, 700.000 lei/mc. Telefon 278583, 0746.601.292. (43692)

CUMPĂRĂRI TERENURI IMOBILIARE

Cumpăr pământ agricol pe raza municipiului Arad. Telefon 0745.895.483. (Ag. UTA, 1726)

Cumpăr vie cât mai compactă (20 ha) în Podgoriile Aradului. Telefon 0722.782.353. (43079)

Persoană fizică, cumpăr apartament cu 2 camere, Alfa, etaj 1-2. Telefon 257667, 0746.174.481. (43481)

Cumpăr teren pe șoseaua Arad-Zădăreni. Informații telefon 0257/284484, ora 8-16. (43497)

Cumpăr teren agricol în zonele: Zimandu Nou, Sântana, în asociațiile Utviniș, Scânteia, Romgera. Telefon 0746.424.713; 0744.905.202. (43639)

Persoană fizică, cumpăr urgent garsonieră cf.1-2, Confecții, UTA, Micălaca. Telefon 232853, 0724.650.020. (43700)

Cumpăr apartament, garsonieră, casă indiferent zonă, probleme. Telefon 0744.542.931, 279718. (43695)

CUMPĂRĂRI DIVERSE

Cumpăr mărci germane, lire italiene, șilingi. Telefon 240990; 0721.512.555. (43036)

Cumpăr pene vechi și noi. Preț foarte bun. Telefon 0741.689.068. (43144)

Cumpăr colț de porc mistreț, preț foarte bun. Telefon 0741.689.068. (43144)

Cumpăr grâu 2000 lei/kg, minim 25 tone. Telefon 0720.532.092. (Sântana, 348)

Cumpăr pene gâscă, colț de porc mistreț. Telefon 210480, 0742.299.805. (43268)

LOCURI DE MUNCĂ

FAMILIE SERIOASĂ din București angajează FEMEIE INTERNĂ pregătită pentru ÎNGRIJIRE COPIL și BUCĂTĂRIE, maxim 40 ani, cunoscătoare de limba germană. Asigurăm condiții, cazare deosebită și retribuție atractivă. Telefon 0744.572.694. (f.3713137)

Angajez AUTOMACARAGIST. Informații telefon 0257/338414, 0788.218.271, 0744.788.309. (43530)

Angajez VÂNZĂTOARE pentru ABC NON-STOP, salar deosebit. Telefon 0745.795.471 după ora 9,00, 277510, 210828 după ora 21,00. (43602)

RESTAURANT DE LUX, angajează ȘEF SALĂ, OSPĂTARI, BUCĂTARI, AJUTOR BUCĂTAR. Telefon 0257/284688, 0720.847.686. (43634)

(Continuare în pagina 13) ☛

☛ (Urmare din pagina 12)

Angajez SUDOR ELECTRIC CALIFICAT. Telefon 0722.275.563. (43621)

SC TDG Arad SRL angajează AGENT VÂNZĂRI. Telefon/Fax 0257/279399, 0723.593.665. (43659)

Angajez VÂNZĂTOARE cu experiență pentru Alimentara ABC. Telefon 0723.576.148. (43654)

SC AD TEHNIC SRL PRODUCĂTOR MOBILIER angajează prin concurs PROIECTANT, cunoștințe AUTOCAD (2D-3D), COORDONATOR DE PRODUCȚIE. Informații la telefon 0257/276808. (43494)

Angajăm PATISERĂ. Informații telefon 228595 până la ora 15, 0722.521.810 după ora 15. (43633)

FIRMĂ DE ÎNCĂLȚĂMINTE, angajează MAISTRU LINIE CUSUT. Telefon 254165, 0745.650.099. (43383)

Angajăm ZUGRAVI, FAIANȚORI, TÂMPLARI și ȘOFERI. Telefon 259483, 0745.379.408, 0723.068.257. (43434)

SC DUMAGAS SRL Craiova selecționează CONDUCĂTORI AUTO profesioniști, cu experiență minimum 2 ani, pentru TRANSPORT INTERN și INTERNAȚIONAL de mărfuri (prelate, cisterne alimentare, transportoare, dube frigorifice). Se oferă remunerație corespunzătoare. Relații la telefon 0251-418447. (f 3712778)

Firmă ROMÂNO-FRANCEZĂ angajează CONTABIL cunoscător de limbă franceză. Telefon 0742.775.363. (Ag. Nădlac, 81)

TOP SECURITY, Arad P-ța Sârbească 1, telefon 281410, 280228, angajează PERSONAL PAZĂ BĂRBAȚI, iar FEMEILE să posede minime cunoștințe P.C. Salarizare cu bonuri masă. (43661)

Angajez VÂNZĂTOARE pentru Complex Jackson. Informații la stand 138. (43638)

Angajez VÂNZĂTOARE MINI ABC. Telefon 0722.837.714, 0722.709.493. (43689,43690)

CHAMPIONS LEAGUE CLUB angajează OSPĂTARE. Relații telefon 0722.358.185. (43702)

PRESTĂRI SERVICII

AUTOMATIC SERVICE repară MAȘINI SPĂLAT, 1 an garanție. Telefon 259146, 0744.241.398. (43135)

FIRMĂ ROMÂNO-GERMANĂ repară MAȘINI SPĂLAT AUTOMATE, FRIGIDERE, toate tipurile. Telefon 0740.098.008, 274575. (38869)

Repar MAȘINI SPĂLAT AUTOMATE, domiciliul clientului, garanție 1 an. Telefon 274600. (43606)

Repar MAȘINI SPĂLAT-AUTOMATE la domiciliul clientului. Telefon 241355. (43409)

SILDOR PROD
vânzări, montaj, reparații: VITRINE, CAMERE FRIGORIFICE și AER CONDIȚIONAT. Telefon service: 0257-349121, sediu: 0257-270622. (c.)

Reparații: FRIGIDERE, CONGELATOARE domiciliu, garanție 12 luni. Telefon 242670, 0740.081.123. (43561)

VÂND și MONTEZ DIGI-TV, Ineu, Arad, Pecica. Telefon 0257/513390, 0742.213.207. (43701)

Reparăm TELEVIZOARE la domiciliul clientului. Telefon 0743.706.080, 0720.090.600, PROFESIONALISM-OPERATIVITATE. (43712)

DIVERSE

OFER VALUTĂ, AVANTAJOS, DIRECT 6 LUNI - 1 AN! Telefon 0257/279512; 0726.842.692. (42027)

SC AZIENDA AGRIC GARDA invită proprietarii tabulari ai terenurilor agricole din parcela „CANTON” Șiria să sune la tel. 0744.530.892 pentru plata arenzii. (43601)

Resturantul „ROBERTO” organizează ieftin: NUNȚI, BOTEZURI, MESE FESTIVE. Telefon 0722.348.103. (Ag. UTA, 1747)

CITAȚII

Se citează FRESINGER ELISABETA și DORNER BARBARA (VARVARA), cu ultimul domiciliu cunoscut în com. Livada, nr.148, jud. Arad, DORNER IOSIF cu ultimul domiciliu cunoscut în com. Livada, nr.61, jud. Arad, WOLF TEREZIA, cu ultimul domiciliu cunoscut în com. Livada, nr.124, jud. Arad, la Judecătoria Arad pentru ziua de 10.01.2006, sala 147, în dosar nr. 12934/2005, în calitate de pârâți, în proces cu GLIGOR IOAN, având ca obiect constatare existentă imobil construcție. (43615)

TURISM

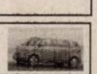

HOTEL PARC MONEASA lansează oferta pentru CRĂCIUN LA MONEASA: 23-27 decembrie 2005. Prețuri începând cu 169 lei. Telefon 313044, 0722.290.457. (c.p.1121/2005)

ÎNCHIRIERI

Închiriem (vindem) SPAȚII COMERCIALE, PRODUCȚIE. Telefon 289060; 0746.178.999. (43622)

Închiriez SPAȚIU COMERCIAL, super amenajat, 160 mp, cu posibilitatea de a fi împărțit în două. Telefon 0722.227.450. (42253)

ÎNCHIRIEZ SPAȚIU ÎN HALE, pretabil pentru PRODUCȚIE/DEPOZIT, în suprafețe de 500, 1000, 2000 ... 8000 mp, în Calea Zimandului (fosta Avicola) vis-a-vis de METRO. Telefon 0744.857.372; 0745.040.177. (43147)

Închiriez apartament 1, 2, 3, 4 camere, 100 - 200 - 350 Euro. Telefon 0727.982.469. (43204)

Închiriez spațiu comercial ultracentral, Piața Avram Iancu, nr. 14, 90 mp, utilități, super amenajat, ideal agenție bancară, agenția asigurări, reprezentanță firmă, farmacie. Telefon 0744.621.964. (43240)

Închiriez apartament 3 camere, ultracentral, mobilat complet, și apartament 4 camere, mobilat, zona A. Vlaicu. Informații la telefon 0722.274.825. (43293)

Închiriez apartament 4 camere, zona Polivalentă. Telefon 0744.604.133. (43377)

Inchiriez din 01.01.2006 apartament ultracentral, 65 mp, pentru persoană juridică, termen lung, 0740.172.327. (43449)

Primesc în gazdă o elevă sau o studentă, zona Gării. Relații la telefon 0357/805587; 0741.058.066. (43635)

Închiriez apartament superlux, Revoluției, 3 camere + garaj, 500 Euro/lună. Telefon 0727.982.469. (43204)

Închiriez apartament trei camere, mobilat, zugrăvit, contorizat, 2 băi, termen lung. Telefon 338124. (43504)

S.C. „COMTEX” închiriază SPAȚIU COMERCIAL, 37 mp, Piața Arenei, Bloc E, parter. Informații telefon 0257/255642, 255641. (43419)

Ofer spre închiriere apartament 2 camere, amenajat și mobilat modern, ultracentral. Telefon 0741.150.158; 0741.150.166. (41169)

Caut să închiriez apartament 2-3 camere, condiții bune, mobilat. Telefon 255733; 0741.150.158. (41169)

Închiriez garsonieră cf. 1 mobilată de lux, Micălaca. Telefon 0744.589.950. (43693)

Închiriez apartament 3 camere nemobilate, Tudor Vladimirescu. Telefon 0744.589.950. (43693)

Doresc să închiriez apartament 2-3 camere. Telefon 0723.308.286. (43693)

Închiriez garsonieră ultraamenajată, tot confortul. Telefon 0744.627.861. (43708)

Dau în chirie apartament 2 camere, mobilat modern, Podgoria et. I, 200 Eu. Telefon 0726.289.694. (43703)

Dau în chirie garsonieră, confort I, ne/mobilată, 100 Eu. Telefon 0726.289.694. (43703)

Dau în chirie apartament 3 camere, mobilat, Micălaca, 200 Eu. Telefon 0726.289.694. (43703)

Dau în chirie apartament 3 camere, nemobilat, Alfa 100 Eu. Telefon 0722.606.527. (43703)

✝ DECESE ✝

Anunțurile de deces se publică gratuit !

Cu sfâșietoare durere anunțăm trecerea în lumea veșnică a celui care a fost

BALAZS ALEXANDRU ANDREI.
Te vom iubi mereu, vei fi în sufletul nostru până în ziua când bunul Dumnezeu ne va îngădui să ne reîntâlnim. Dumnezeu să te odihnească în pace. Cu nesfârșită durere familia îndoliată: SOȚIA, FIICA, MAMA, BUNICA, SOACRA, CUMNAȚII, VERIȘORII. Înmormântarea va avea loc azi, 19 decembrie 2005, ora 14,00 de la capela Cimitirului Eternitatea.

Cu adâncă durere în suflet anunțăm încetarea din viață după o scurtă suferință a iubitului nostru soț, tată, bunic, socru și ginere
HORVATH FRANCISC
la vârsta de 68 de ani. Înmormântarea va avea loc azi, 19 decembrie, ora 15, la Cimitirul Eternitatea, de la capelă. Familia îndoliată.

Cu durere în suflet anunțăm decesul celui care a fost
SIGHETE TRAIAN,
fost mecanic de automotoare CFR. Înmormântarea va avea loc din str. Gelu nr. 48, azi 19 decembrie, ora 13,00 la Cimitirul din Grădiște. Veșnic îndoliați ROTAR ANA cu familia.

Cu adâncă durere în suflet anunțăm că a plecat pe drumul spre veșnicie după o lungă și grea suferință, scumpa noastră soție și mamă
TERLAIN FLOARE
(născută PELE)
în vârstă de 49 ani. Înmormântarea va avea loc marți, 20 decembrie 2005, ora 14, de la Capela Cimitirului Pomenirea. Familia îndoliată.

Cu nemărginită durere anunțăm trecerea în neființă a scumpei noastre mamă, bunică și străbunică
CRÎSNIC LUCREȚIA
născută CLADOVAN
din Lipova. Înmormântarea va avea loc astăzi, 19 decembrie 2005, ora 13 în Lipova. Veșnic nemângâiați, fiica DORINA și ginerele PAVEL, nepoții și strănepoata ROXANA.

Anunțăm cu adâncă durere încetarea din viață a scumpului nostru tată și bunic
HĂRDĂLEU CORNEL.
Înmormântarea va avea loc la cimitirul Eternitatea (UTA), marți, 20.12.2005, ora 14,00. Familia îndoliată.

✝ CONDOLEANȚE ✝

Mulțumim tuturor celor ce au fost alături de noi cu ocazia decesului iubitei noastre mame, soacre și bunici
ANA MĂGURAN.
Dumnezeu s-o odihnească în pace! Fam. SECULICI și FALCĂ.

Dumnezeu să odihnească sufletul tău bun
SANDULE,
iar pe voi CARMEN și AIDA Dumnezeu să vă întărească, vom fi mereu alături de voi MIRIANA, BOGDAN și MARIUS UGRON. (43707)

Direcția de Sănătate Publică Arad, personal dr. Nicolae Mârza, este alături de arhitect Gheorghe Seculici în aceste momente grele prilejuite de trecerea în neființă a soacrei sale. Sincere condoleanțe.

Sincere condoleanțe familiei BALASZ la trecerea în neființă a celui care a fost
ing. BALAZS ALEXANDRU.
Familia RADU. (43686)

Suntem cu întreg sufletul alături de CARMEN și AIDA la plecarea prea timpurie dintre nci a celui ce a fost
BALAZS ALEXANDRU-ANDREI.
Dumnezeu să-l ierte și să-i aducă liniștea veșnică. SORIN, NINA, ANDREI și ALEXANDRA RĂDUCANU. (43707)

Suntem alături de CARMEN și AIDA, împărtășind durerea întregii familii în momentele grele prin care trece la despărțirea de iubitul lor soț și tată
BALAZS ALEXANDRU.
Dumnezeu să-l odihnească în pace! LIVIA și GHEORGHE UGRON. (43707)

Colectivele firmelor REAL 2003 și DARER PRESCOM sunt alături de colegul și prietenul lor BURZ PETRU în greaua încercare pricinuită de decesul tatălui. Sincere condoleanțe. (43710)

Un ultim omagiu din partea prietenilor pentru cel care a fost
BALAZS ALEXANDRU.
Cu o adâncă durere în suflet nu putem spune decât „Să-i fie țărâna ușoară” și sincere condoleanțe familiei îndoliate. Dumnezeu să-l odihnească! (43688)

P.P.C.D. (P.N.Ț.C.D.) Arad este alături de doamna KOPPANDY TEOFILIA în durerea pricinuită de decesul mamei sale. Dumnezeu să o odihnească în pace. (43694)

Împărtășim durerea prietenei noastre BALAZS ECATERINA, în aceste momente grele ale despărțirii premature de unicul său fiu
ing. BALAZS ALEXANDRU ANDREI,
și suntem alături de familia îndoliată. Dumnezeu să le dea putere să depășească această incredibilă pierdere, iar celui dispărut să-i dea odihnă veșnică. LIDIA BAR și ELENA WEBER. (43704)

Mulțumim personalului medical de la secția A.T.I. a Spitalului Județean Arad condusă de d-na dr. GALEA E. pentru înaltul profesionalism, devotament și umanism manifestat față de bolnavul
OLTEANU GHEORGHE MIHAIU.
Familia OLTEANU. (43705)

Cu durere în suflet îmi iau un ultim rămas bun de la draga mea soră
TERLAIN FLOARE
(născută PELE).
Sora ANA PELE. (43706)

Cu durere în suflet îmi iau un ultim rămas bun de la scumpă mea soră
TERLAIN FLOARE.
Fratele GHIȚĂ PELE cu familia. (43706)

Regretăm profund trecerea în neființă a celei ce a fost, scumpa noastră mătușă
TERLAIN FLOARE
și îi transmitem sincere condoleanțe. Nepoata MIRELA cu soțul LUCIAN BĂLAN. (43706)

Cu durere în suflet o conducem pe ultimul drum pe cea care ne-a fost mătușă
TERLAIN FLOARE.
Nepoata LAURA cu soțul MIRCEA DRĂGOI. (43706)

Colegii din clasa XII B, promoția 1987 sunt alături de greu încercata familie BALAZS la decesul celui care a fost
BALAZS ALEXANDRU,
prieten și coleg. (43711)

Suntem alături de familia BALAZS în greaua încercare pricinuită de trecerea în neființă mult prea curând a celui ce a fost
BALAZS ALEXANDRU,
prieten și coleg. LILI și TIBI PAPP. (43709)

✝ COMEMORĂRI ✝

Tristă și neuitată rămâne ziua de 19 decembrie, când în urmă cu 6 luni ne-a părăsit pentru totdeauna cel care a fost soț, tată și bunic

BARNA ȘTEFAN
din Zimandul Nou. Veșnic nemângâiați SOȚIA, COPIII și NEPOȚII. (43110)

Această zi a fost pentru mine un prilej de bucurie dragul meu soț

RADU
când îți spuneam cu dragoste „La Mulți Ani”. Acum mă duc la mormântul tău, cu sufletul trist să-ți aprind o lumânare, sperând într-o revedere. Soția JEANA BĂLAN. (43586)

RADU,
dragul nostru fiu, ne doare nespus de mult absența ta și acum, când ți-am fi spus „La Mulți Ani”, îl rugăm pe Bunul Dumnezeu să aibă grijă de tine acolo unde te-a dus. Mama CORNELIA, tata LAZĂR BĂLAN din Conop. (43586)

Tati dragă, ne lipsești în fiecare moment, dar acum de ziua ta, suferim nespus că nu ești împreună cu noi aici, să ne bucurăm și să-ți spunem „La Mulți Ani”. Îl rugăm pe Bunul Dumnezeu să te odihnească în pace. SEPTIMIU, BOGDAN, MIRELA și MINELA BĂLAN. (43586)

Pios omagiu, adâncă recunoștință și scumpe amintiri acum la împlinirea a 4 ani de la despărțirea vremelnică de iubitul nostru

MOȚOCAN IOAN
(TATA GÂRLEA).
Familiile îndoliate HARA și STOIAN. (43665)

Cu durere în suflet amintim că a trecut un an de când ne-a părăsit dragul nostru nepot
PĂDUCEL ADRIAN.
Dumnezeu să-l odihnească. Familia PLEȘ IOAN și DANA. (43691)

Se împlinește un an de când a plecat dintre noi scumpul nostru nepot
PĂDUCEL ADRIAN,
lăsând un gol imens în sufletele noastre. Familia PLEȘ RADU. (43691)

✝ SERVICII FUNERARE ✝

IN MEMORIAM „KUKI”
SERVICII FUNERARE COMPLETE
Str. M. Eminescu nr. 4
ÎN CURTE
Tel.: 211.929 - 0723.343.964
www.memoriamkuki.com
MAGAZIN DESCHIS LA ORICE ORĂ

OFERĂ
- *SICRIE*
- *ACCESORII FUNERARE*
- *TOALETAT-ÎMBĂLSĂMAT*
- *CAPELĂ - Capela Demian*
- *COLACI-COLIVĂ*

NOU!!! ÎNCHIRIEM CAPAC SICRIU FRIGORIFIC

GRATUIT TRANSPORTUL sicriului la domiciliu în Arad

REDUCERE 20 % la sicriu clienților care fac toate serviciile cu firma.

TRANSPORT intern și internațional LA CELE MAI MICI PREȚURI

INTERMEDIEM INCINERĂRI

Plata se poate efectua și după încasarea ajutorului de înmormântare.

SR AC ISO 9001 IQNet

SC NOSFERATUM srl
Servicii Funerare
tel. 270.437; 0744/554.874
www.nosferatum.ro
Pachete promotionale cu preturi incepand de la
290 RON + TVA nou
Pachetul cuprinde : sicriu, respete, cruce, igienizat, imbalsamat, transport local.
Reducere 10% pentru pensionari.
- + cosmetizare, incinerari
- + capela cu circuit inchis
- + organizare de parastase
- + coroane, jerbe, aranjamente florale la pret de producator
- + mari reduceri la transportul intern si international

Str.Ghiba Birta nr.26
(lângă Piata M.Viteazu)

RO STYL COMPANY
Servicii Funerare
magazin deschis și noaptea
Arad, str. M. Eminescu 22
(peste drum de Artex)
tel. magazin 214.422,
tel. patron 0744.690.121
firmă care produce și livrează sicrie în toată țara

OFERĂ
- sicrie de la **1.000.000 lei** (sicriu adult) până la sicriu model american
- toate articolele necesare pentru înmormântare
- cortegiu, transport în țară și străinătate cu mașini speciale (nu cu microbuze) la prețuri negociabile

GRATUIT
- transport sicriu gol la domiciliu în Arad

SPĂLAT, ÎMBRĂCAT PENTRU DECEDAȚII DIN SPITALE

REDUCERE
10 % din VALOAREA FACTURII clienților care au mai lucrat cu firma noastră
Plata după încasarea ajutorului de înmormântare

Allianz Tiriac
Asigurări S.A.

Societatea de asigurări **Allianz-Țiriac Asigurări S.A.**, parte a Grupului **Allianz**
- leader pe piața mondială a asigurărilor și serviciilor financiare –

selecționează pentru Sucursala ARAD.

Inspector coordonator vanzari asigurari de viata

Cerințe:

- Experiență în vânzări asigurari de viata
- Foarte bune abilități de comunicare si coordonare
- Experiența managerială reprezintă un avantaj
- Spirit de inițiativă
- Spirit de echipă
- Studii superioare
- Carnet de conducere categoria B

Oferim:

- Carte de munca
- Pachet salarial motivant
- Posibilitatea dezvoltării unei cariere într-o companie multinațională
- Mediu de lucru profesionist
- Training inițial și permanent

Așteptăm C.V.-urile Dvs. însoțite de o scrisoare de intenție până la data de 23.12.2005 în atenția Doamnei ANA IONESCU tel:0745-910960 la fax: 255278 sau e-mail arad.ar@allianztiriac.ro

(COM./12.2005)

Mailman Servicii Poștale

societate curierat nivel național

angajează

CURIER pedestru

pentru livrări în Arad

Program lucru: 6h/zi
Salariu net: 4,5 milioane
Abonament transport public
posesie auto avantaj.

Tel. 0788.600.527
Fax 021.230.41.05

(COM./12.2005)

DE CE SĂ NU ALEGEȚI SIGURANȚA?

GRUPUL DE FIRME „**AUTO EDER**" AFLAT IN TOPUL COMERCIANȚILOR DE AUTOMOBILE DIN GERMANIA, PRIN REPREZENTANȚA DIN **KOLBERMOOR /ROSENHEIM** PUNE LA DISPOZIȚIE TOT CE ARE MAI BUN PENTRU CA DVS. **SĂ AVEȚI MAȘINA DORITĂ!**

OFERIM IN SPECIAL

- ✓ AUTOMOBILE SECOND-HAND – DIFERITE MĂRCI
- ✓ AUTOTURISME ȘI UTILITARE
- ✓ PREȚURI REZONABILE
- ✓ 3 LUNI GARANȚIA VÂNZĂTORULUI
- ✓ CONTACT IN LIMBA ROMÂNĂ ȘI MAGHIARĂ DE LUNI PÂNĂ VINERI INTRE ORELE 09:00-18:00
- ✓ FACILITAREA FORMALITĂȚILOR DE EXPORT

ACCESIBIL ÎN GERMANIA: AUTOSTRADA A8 [SALZBURG – MÜNCHEN] IEȘIREA (nr 100) BAD AIBLING
CONTACT TELEFON:+49 170 288 65 45
E-MAIL: teodorpop68@yahoo.de

(6789573)

Simplu ca "Bună ziua!"

Plătești repede, câștigi ușor.

Câștigi 500 RON săptămânal prin tragere la sorți, pentru orice plată efectuată prin Self'Bank.

Mai multe detalii în ING Office.

▪ servicii bancare ▪ asigurări de viață ▪

ING

(COM./12.2005)

S.C.

Mediagraf S.A.

Vinde utilaje tipografice

STRADA Feleacului FN
ORELE 8^{00}-15^{00}
TELEFON 250.902

PARCHET
COVOARE
LAMBRIURI
UȘI

PROGES

pentru amenajări interioare

PARCHET LAMINAT

14,95 lei/mp*

+ COVORAȘ INTRARE GRATUIT

Str. Dorobanți nr. 55, tel: 282.021
Str. Petru Rareș nr. 113, tel: 218.940

*Prețul fără TVA (c./2005)

CONNEX vodafone

CLUB BRAVO

Lucrăm pentru Moș Crăciun!

De aceea, îți facem cadou:

1000 telefoane Sharp Ferrari

50% reducere la abonament un an întreg

6 luni tarif unic*

Până la **50%** reducere la telefoane

20 de minute naționale lunar pe viață*

SAGEM My-x1 Trio
5 $
NOKIA 1100
10 $
NOKIA 1101
12 $
PHILIPS 160
12 $
SAMSUNG X480
78 $
SAMSUNG X640
109 $

AVEM OFERTA POTRIVITA PENTRU TINE

www.clubbravo.ro

Detalii despre oferta completa de telefoane și de servicii găsiți la dealerii Connex Vodafone.

Prețurile nu conțin TVA, telefoane în limita stocului disponibil. Ofertă valabilă pentru abonamentele încheiate până la 31 decembrie.
* Ofertă valabilă pentru persoanele cu domiciliul într-unul dintre județele: Alba, Arad, Argeș, Bacău, Bihor, Bistrița Năsăud, Botoșani, Brașov, Caraș Severin, Cluj, Covasna, Dolj, Galați, Harghita, Iași, Maramureș, Mureș, Neamț, Satu Mare, Sălaj, Sibiu, Suceava, Tulcea, Vaslui, Vâlcea.
Oferta este supusă unor clauze disponibile în magazine și la agenții de vânzări. Regulamentul promoției "Lucrăm pentru Moș Crăciun" este disponibil pe www.connex.ro

ARAD - strada Lucian Blaga nr.2, magazin Aradul parter, telefon 0357.405.581
CHISINEU CRIS - strada Infratirii nr.71, telefon 0257.351.707

(C.A 1398/2005)

Societatea Comercială "IMAR" S.A.
cu sediul în Arad, Calea Aurel Vlaicu nr. 14

IMAR - S.A. ARAD ROMANIA

ANGAJEAZĂ:

- Șef Serviciu Resurse Umane
- Ingineri industria lemnului pentru Serviciul Proiectare
- Calculator salarii
- Croitori în piele
- Confecționeri-croitori pentru cusut
- Tapițeri calificați
- Tineri necalificați, în vederea dobândirii abilităților în croit piele și în tapițat

OFERIM:

- CÂȘTIG NELIMITAT, ÎN FUNCȚIE DE REALIZĂRILE ÎN ACORD INDIVIDUAL
- TICHETE DE MASĂ PENTRU FIECARE ZI LUCRATĂ
- GRATUITATEA ANALIZELOR MEDICALE
- ASISTENȚĂ MEDICALĂ LA LOCUL DE MUNCĂ

Informatii suplimentare pot fi obtinute de la Serviciul "Resurse Umane" al S.C. IMAR S.A. Arad, telefon 256.490, 256.491, 256.492, 256.493 - interior 241.

(com. 8029/2005)

MATROS

PARCHET SI ACCESORII

PARCHET LAMINAT 16,72 RON

IMPORT ELVETIA

6 mm - HDF click

(167.200 lei)

(C.921/2005) fără TVA

Mari promoții de iarnă - COLECȚIA 2006 + folie GRATIS

Numai în Magazinele MATROS

Str Aurel Vlaicu Nr.28 - 32, Tel/ Fax: 0257-349.888

Str. Pădurii Nr.107 vis-a-vis de P-ța Obor Tel: 282.005

INSPECTORATUL DE POLIȚIE AL JUDEȚULUI ARAD

achiziționează prin licitație deschisă servicii de "întreținerea și repararea autovehiculelor".

Documentația pentru elaborarea și prezentarea ofertei se poate procura de la sediul I.P.J. Arad, costul acesteia fiind de 100 lei.

Data limită pentru depunerea ofertei: 26.12.2005, ora 16,00. Deschiderea ofertelor se va face în data de 27.12.2005 la ora 11,00 la sediul I.P.J. Arad.

Informații suplimentare la sediul I.P.J. Arad, str. Ion Calvin nr. 17-21, telefon 0257.207100, interior 2230, 2233.

(6787701)

---

gci
general com invest

SC GENERAL COM INVEST SRL ARAD

Angajează pentru punctul de lucru din Arad,
str. Steagului, nr. 1:

Motostivuitorist autorizat
Manipulanți mărfuri

Relații la tel.: 0257-250.863

(C.A.1367/2005)

CONSILIUL LOCAL AL COMUNEI PEREGU MARE JUD. ARAD

ANUNȚĂ ELABORAREA PRIMEI VERSIUNI A PLANULUI

Plan urbanistic General comuna Peregu Mare cu satul aparținător Peregu Mic și declanșarea etapei de încadrare pentru obținerea avizului de mediu.

CONSULTAREA primei versiuni a planului se poate realiza la S.C. Proiect Arad S.A., localitatea Arad, Bd. Decebal nr. 2, zilnic între orele 9-15.

COMENTARIILE și sugestiile se vor trimite în scris la sediul A.P.M. Arad, Bd. Dragalina nr. 16, în termen de 15 zile calendaristice de la data prezentului anunț.

(6787705)

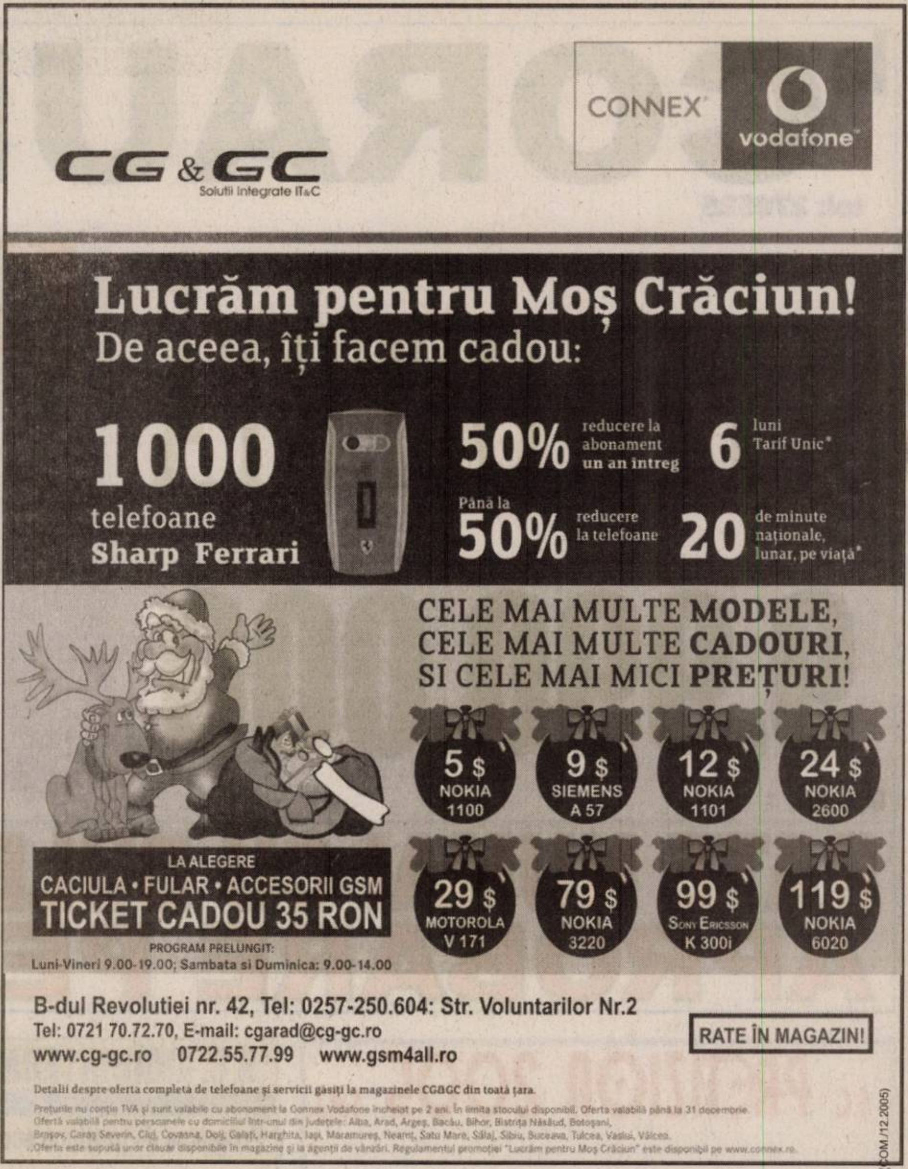

Lucrăm pentru Moș Crăciun!
De aceea, îți facem cadou:

1000 telefoane **Sharp Ferrari**

50% reducere la abonament un an întreg

6 luni Tarif Unic*

Până la **50%** reducere la telefoane

20 de minute naționale, lunar, pe viață*

CELE MAI MULTE **MODELE**,
CELE MAI MULTE **CADOURI**,
SI CELE MAI MICI **PREȚURI**!

5 $ NOKIA 1100	9 $ SIEMENS A 57	12 $ NOKIA 1101	24 $ NOKIA 2600
29 $ MOTOROLA V 171	79 $ NOKIA 3220	99 $ SONY ERICSSON K 300i	119 $ NOKIA 6020

LA ALEGERE
CACIULA • FULAR • ACCESORII GSM
TICKET CADOU 35 RON

PROGRAM PRELUNGIT:
Luni-Vineri 9.00-19.00; Sambata si Duminica: 9.00-14.00

B-dul Revolutiei nr. 42, Tel: 0257-250.604: Str. Voluntarilor Nr.2
Tel: 0721 70.72.70, E-mail: cgarad@cg-gc.ro
www.cg-gc.ro 0722.55.77.99 www.gsm4all.ro

RATE ÎN MAGAZIN!

Detalii despre oferta completă de telefoane și servicii găsiți la magazinele CG&GC din toată țara.

Prețurile nu conțin TVA și sunt valabile cu abonament la Connex Vodafone încheiat pe 2 ani. În limita stocului disponibil. Oferta valabilă până la 31 decembrie.
Ofertă valabilă pentru persoanele cu domiciliul într-unul din județele: Alba, Arad, Argeș, Bacău, Bihor, Bistrița Năsăud, Botoșani,
Brașov, Caraș Severin, Cluj, Covasna, Dolj, Galați, Harghita, Iași, Maramureș, Neamț, Satu Mare, Sălaj, Sibiu, Suceava, Tulcea, Vaslui, Vâlcea.
„Oferta este supusă unor clauze disponibile în magazine și la agenții de vânzări. Regulamentul promoției "Lucrăm pentru Moș Crăciun" este disponibil pe www.connex.ro.

(COM./12.2005)

AGENȚII DE PUBLICITATE ale ziarului *ADEVĂRUL* în județul ARAD
SEBIȘ Radio „21"
Sebiș
● Parcul Libertății 1 A
● Tel/Fax 311.067

LIPOVA
ELCOTRANS S.R.L.
● Str. Bălcescu 16,
● Telefon 563.180
Fax 563.091
● Program 7,30-15,30

NĂDLAC „GYURIAN"
● agent publicitar
Gyurian Bohuslav
● Telefon 0726.677.055
● str. Griviței Nr.76
● Program non-stop

GURAHONȚ
● Agent publicitar
Alexandru Herlău
sunt arondate comunele: Dieci, Almaș, Brazii, Gurahonț, Pleșcuța, Vârfurile, Hălmagiu, Hălmăgel
● Telefon 316.070
● Str. Gelu Ranoiu 18
● Program permanent

CHIȘINEU CRIȘ
Mag. S.C. VOLTA S.R.L.
(lângă Piața Obor)
● Agent publicitar
Vasile Balint
● Telefon 0723.357.013

SÂNTANA Bibliotecă
● Agent publicitar
Al. Victoria
● Telefon 462.018; 0745.200.955
● Program 8,00 - 15,00

PÂNCOTA
S.C. ELIDOR
● Agent publicitar
Cristina Mihăicuța
● Telefon 466.213
● Str. T. Vladimirescu 34
● Program 8,00 - 15,00

INEU
Primăria Ineu
● agent publicitar
Carmen Țole
● Telefon 0744.690.446
● Program 8,00 - 15,00

VINGA A.F. „3+1" Stația CFR Vinga
● Agent publicitar
Dupța Petru Francisc
● Tel. 0742.009.934

CONNEX
vodafone
TOT GSM
By Petrocom D&V
TOT

Lucrăm pentru Moș Crăciun!
De aceea, îți facem cadou:

1000 telefoane **Sharp Ferrari**

50% reducere la abonament un an întreg

6 luni Tarif Unic*

Până la **50%** reducere la telefoane

20 de minute naționale, lunar, pe viață*

Alege cu cap!
cel mai frumos dar de sărbători

Nokia 1100	Siemens A70	Nokia 1600	LG b2050	LG b 2100
16 lei** super preț	16 lei**	59 lei** super preț	69 lei	169 lei

Cadou la conectare
Tichete cadou în valoare de
35lei
sau
CD Player portabil
sau
o vestă de iarnă

** valabil cu abonament Connex Vodafone pe 2 ani

RATE
în magazin doar cu buletinul!

Arad: Bd. Unirii nr. 1-3, tel. 0726.116.069

Detalii despre oferta completă de telefoane și de servicii găsiți la dealerii Connex Vodafone.

Prețurile nu conțin TVA, telefoane în limita stocului disponibil. Ofertă valabilă pentru abonamentele încheiate până la 31 decembrie.
* Ofertă valabilă pentru persoanele cu domiciliul într-unul dintre județele: Alba, Arad, Argeș, Bacău, Bihor, Bistrița Năsăud, Botoșani,
Brașov, Caraș Severin, Cluj, Covasna, Dolj, Galați, Harghita, Iași, Maramureș, Mureș, Neamț, Satu Mare, Sălaj, Sibiu, Suceava, Tulcea, Vaslui, Vâlcea.
Oferta este supusă unor clauze disponibile în magazine și la agenții de vânzări. Regulamentul promoției "Lucrăm pentru Moș Crăciun" este disponibil pe www.connex.ro

(com./12.2005)

PRIMĂRIA MUNICIPIULUI ARAD

ROMÂNIA, ARAD 310130 BD. REVOLUȚIEI NR. 75
TEL. + 40-257-281850 FAX + 40-257-213308
DIRECȚIA GENERALĂ ECONOMICĂ

PRIMĂRIA MUNICIPIULUI ARAD ANUNȚĂ CONTRIBUABILII CARE DORESC SĂ ACHITE IMPOZITELE ȘI TAXELE LOCALE PRIN ORDINE DE PLATĂ, CĂ NOILE CODURI IBAN VALABILE DE LA 01.01.2006 SUNT URMĂTOARELE:

CODURI IBAN AFERENTE BUGETULUI LOCAL

DENUMIRE VENIT	COD IBAN
Impozit pe clădiri	RO84TREZ02121070201XXXXX
Impozit pe terenuri	RO22TREZ02121070202XXXXX
Taxa judiciare de timbru, taxa de timbru pentru activitatea notarială și alte taxe de timbru	RO57TREZ02121070203XXXXX
Taxa hotelieră	RO26TREZ02121120207XXXXX
Impozit pe spectacole	RO82TREZ02121150201XXXXX
Taxa asupra mijloacelor de transport	RO44TREZ02121160202XXXXX
Taxe și tarife pentru eliberarea de licențe și autorizații de funcționare	RO79TREZ02121160203XXXXX
Certificate, avize, autorizații construire; parcare taxi;taxa săpături;taxa vehicule lente; impozit teren extravilan	RO26TREZ02121180250XXXXX
Taxa ocupare domeniu public;taxa ocupare domeniu public pentru gherete; taxa publicitate,afișaj; taxa acces utilaje și vehicule destinate transportului de mărfuri cu masa maximă autorizată mai mare de 3,5 tone	RO23TREZ02121300250XXXXX
Venituri din amenzi și alte sancțiuni aplicate	RO77TREZ02121350201XXXXX
Penalități pentru nedepunere sau depunerea cu întârziere a declarației de impozite și taxe	RO15TREZ02121350202XXXXX
Donații și sponsorizări	RO28TREZ02121370201XXXXX

(COM./12.2005)

la CORAURA

tel: 270525

SUPER OFERTĂ

Programe 100
Teletext
Garanție 3 ani

Cantitate rufe 5Kg
Sistem antipicurare
Garanție 3 ani

9.990.000 Lei

999 Ron

(c.806/2004)

RATE NUMAI CU BULETINUL
APROBARE PE LOC

DACIA

Visele devin realitate

LOGAN

O rată lunară de 299 RON
(2.990.000 lei vechi)
pentru orice versiune LOGAN

VERBIȚĂ SRL
Arad, Calea A. Vlaicu nr. 282
Tel.: 0257-275.690
Mob.: 0722.259.423

Dacă vrei să trăiesti plăcerea de a conduce noua Dacia Logan sau să vezi cum te-ar putea ajuta în afaceri, vino la show-room-ul din Arad, Calea Aurel Vlaicu nr. 282 și încearc-o. Sigur o vei vrea acasă.

LOGAN Diesel. Îți va schimba viața

(c.1037/2005)

CÂȘTIGĂTOR !!!
Cu ARDAF® dEsigur!
Câștigi 25 RON

la orice poliță încheiată la sediile **ARDAF** până la 31 ianuarie 2006, **prezentând cuponul de mai sus.**

Cu polița RCA ARDAF

participi la TRAGERILE LA SORȚI unde poți câștiga

1 DVD zilnic/județ

(timp de 25 de zile)

MARELE PREMIU - AUTOTURISM

TOYOTA LAND CRUISER

și REDUCERE de 10% la alte POLIȚE ARDAF

Arad
- Str. I.C. Brătianu nr.6-8, ap.1, tel.: 251684
- Str. Dumbrava Roșie, nr.2-4
- Calea Aurel Vlaicu, bl.22, sc.A, parter

Agenții și în:
Chișineu Criș, Nădlac,
Sebiș, Turnu, Vărșand, Ineu

(3713136)

S.C. PRETIZION 2005 S.R.L.

Lichidare de STOC

DOAR 399 RON

CÂMPUL LINIȘTII 1
(în curtea VĂMII)

400 rot/min.

Informații tel.
0724.027.015

(6789639)

S.C. EUROINTERMED CONSULT S.R.L.

Arad distribuitor autorizat CIEL

Programe de gestiune economică la cheie
versiune WINDOWS

Ofertă specială de sărbători
25% reducere

35% reducere
pentru membrii CECCAR

CIEL! Soluția de referință

Acum în Arad!

mobil:0744.240.771
Tel: 0257/272.090; 0357/408.340

(COM./10.2005)

Alin Termplast execută

tâmplărie PVC cu Geam termopan

uși - ferestre - balcoane - gherete - site insecte - rulouri exterioare - pervaze interioare și exterioare.

Tel/fax 0257/380.071
Mobil 0722.417.397

(6789508)

MIRADA

CĂRĂMIDĂ POROTHERM

- PTH 38, 30, 25, 20, 11.5, 10

Nou

BUIANDRUG POROTHERM

(toate dimensiunile)

- 0.75 m; 1 m; 1.25 m; 1.5 m; 1.75 m; 2.25 m; 2.5 m; 2.75 m

Asigurăm transportul și descărcarea la domiciliul clientului.

ȚIGLĂ KIKINDA

IMPORT IUGOSLAVIA

GARANȚIE 30 ani
CULORI – NATUR – MARO

Nou

Str. Poetului nr. 95
Gara Mare
telefoane
243.490
212.198

Țiglă MEDITERAN
- import Ungaria
Țiglă KIKINDA
- import Iugoslavia
Cărămidă TERMOBLOK
- import Iugoslavia

(c.1129/2005)

®inco
engeneering consulting

tel. 0257 / 265 182 0357 / 410 353
0256 / 221 211 0256 / 490 153
mobil 0788 392 043

NUMAI PRIN INCO BENEFICIAȚI DE

OFERTA SPECIALÃ DE SÃRBÃTORI
ÎN PERIOADA 1 - 30 DECEMBRIE 2005!

25% REDUCERE LA ORICE PROGRAM CIEL

GRATUIT: INSTALARE ȘI INIȚIERE PERSONAL

25% REDUCERE LA ORICE ABONAMENT CIEL

CIEL! Soluția de referință

35% REDUCERE LA ORICE PROGRAM CIEL CUMPÃRAT ÎMPREUNÃ CU CONTRACT DE ABONAMENT PE ANUL 2006

(6787709)

Cartierul PLATANILOR construiești viitorul.

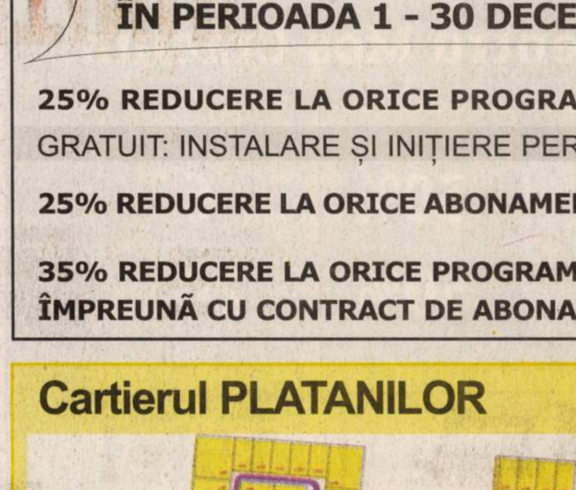

Cartierul Platanilor va depăși așteptările prin confort, intimitate, siguranță. Vor fi asigurate toate utilitățile urbane, drumuri pavate, cu spații verzi și copaci ornamentali.

Cartierul Platanilor este amplasat pe Calea 6 Vânători, cu acces rapid la Metro, Selgros, și spre centrul orașului.
Este la doar 10 minute de mers pe jos de viitorul MALL din Arad.

Deosebit: Plata eșalonată, în 2 ani, **fără dobândă**, pe stadii de execuție.

Utilități:
Canalizare menajeră și pluvială
Apă curentă
Curent electric
Gaz metan
Drum cu pavaj rezistent la trafic

130 LOCURI DE CASĂ **INFORMAȚII : 0729 777 999**

(com./12.2005)

SANPAOLO IMI BANK
SANPAOLO
Cu ocazia Sfintelor Sărbători de Crăciun și a Anului Nou urăm tuturor Clienților, Colaboratorilor și Angajaților
Sărbători Fericite
și
La Mulți Ani !

ADEVĂRUL
Cotidian independent Arad

ARIS S.A.
Partenerul întreprinzătorilor care se respectă
s.c. ARIS s.a. Arad
Calea Victoriei 33-35
Fax: 250.675
Tel: 256.488 257.337

20 pagini
MARȚI, 20 DECEMBRIE 2005
70 bani (7.000 lei)
Anul XVII, nr. 4704
E-mail: adevarul@arad.ro
Publicație auditată de BRAT
Tiraj mediu zilnic vândut: 27 845

O apă și-un pământ

Tristan Mihuța

Demersul actualei guvernări de a transforma instituția prefectului, dintr-una politică, într-una funcționărească, de a înființa un corp al înalților funcționari publici capabili să conducă prefecturile este unul care, în perspectivă, va avea efecte pozitive. Nu însă și pe termen scurt, poate chiar pe termen mediu. Pentru viitorii ani, este greu de crezut că efectele acestei măsuri se vor face simțite. La urma urmei, ce se va întâmpla de la 1 ianuarie ? Nimic. Prefecții vor fi aceiași indivizi de până acum. Vor fi prefecți independenți doar pe hârtie, pe „declarația de independență„ pe care a semnat-o fiecare în parte. În realitate, ei nu se pot rupe de convingerile pe care le-au împărtășit și care i-au împins spre un anume partid. Mai mult decât atât, nu cred să fie cineva atât de naiv încât să spere că actualii prefecți vor deveni brusc nerecunoscători partidului care i-a propus, i-a susținut să ocupe această funcție, sau guvernului care le-a emis hotărârea de numire pe post. Prin extrapolare, prefecții actuali nu se vor rupe nici de grupurile de interese pe care le-au frecventat. Și n-au fost puține.

Crede cineva că domnul prefect Cristian Stragea, bunăoară, va deveni un altul peste noapte? Desigur, nu. Puterea nici nu și-ar dori o schimbare de atitudine și nici nu crede că se va întâmpla. Atât în plan local, municipal, cât și în plan județean, actuala putere va dori sprijinul domnului Cristian Stragea, prefectul care n-a deranjat-o, nu i-a făcut zile fripte, n-a făcut-o să simtă că deasupra ei veghează ochiul rece al omului imparțial, numit să vegheze la respectarea legii în teritoriu. Era și greu ca prefectul să fie braț de fier, să țină balanța în mod onest, să nu închidă ochii și să nu privească pe cine are de judecat. Au fost destule situații când se aștepta reacția prefectului, iar acesta a preferat să privească în altă parte, chit că era omul care trebuia să asigure respectarea legii.

(Continuare în pagina 6)☛

Pulsul străzii

Un an de la urarea „Să trăiți bine !”

Foto: Șt. Matyaș

Păreri împărțite între „Să trăiți bine!” și-om mai vedea...

S-a împlinit un an de la preluarea puterii de către Alianța D.A. Cu toate că nu guvernează singură, raportul nu l-a dat împreună cu partenerii, ci doar ea. La solicitarea noastră, câțiva arădeni, simpli trecători pe stradă, ne-au spus ce simt la un an de la instalarea guvernului.

Simion Todoca

(Continuare în pagina 5)☛

ABONEAZĂ-TE la ADEVĂRUL
PENTRU CA TU SĂ FII BINE INFORMAT!
Abonamente se pot face atât la factorii poștali, cât și la oficiile poștale din fiecare localitate.
Prețul abonamentului este de 100.000 lei/ 10 lei noi

Se majorează și prețul la energia electrică

Începând cu 1 ianuarie 2006, tarifele la energia electrică vor fi mai mari. Majorarea energiei electrice va fi în medie cu 1,85% (mult mai puțin decât cererile producătorilor, care solicitau o majorare de 6,9%). Noile tarife au fost deja trimise spre publicare la Monitorul Oficial de către Autoritatea Națională de Reglementare în Domeniul Energiei (ANRE).

La ora actuală, prețul curentului electric consumat la tariful standard este de 3.226 lei vechi kilowatul, iar taxa de rezervare (abonament) este 1.547 lei/zi. Ultima majorare a prețului la curentul electric a avut loc la 1 iulie 2005, când acesta a crescut cu circa 5,2% pentru toți consumatorii. Pe lângă această majorare, de la aceeași dată a început să se aplice și acciza la energia electrică, valoarea ei fiind de 0,3 euro/megawatul.

G. K.

Premiile de fidelitate pe luna decembrie

Foto: Șt. Matyaș

Pag. 3

Comisia validează taloanele extrase de Aurel Mătiuț, directorul Direcției Regionale Vamale Arad

Internet prin INTERNEXT
Acces liber, fără parolă!
Trafic nelimitat!
0870-22-1234
Tarife fără TVA:
8-20.....0,0290 euro/min
20-8.....0,0198 euro/min
info: 0257-28.53.53 www.inext.ro
(c.1630/2005)

Într-un cadru festiv

Clubul Sportiv Municipal Arad și-a premiat performerii anului 2005

Cei mai buni sportivi ai CSM Arad pe anul 2005 au fost răsplătiți cu premii și ... aplauze generoase într-o simplă, dar emoționantă festivitate, găzduită ieri de Cantina clubului. Un amplu reportaj de la acest eveniment în *pag. 11.*

Când politicul își bagă coada ...

Cabinetele medicale - sămânță de scandal la Vladimirescu

Atunci când interesele particulare se doresc a fi mai presus de lege, se iscă dispute. În cele ce urmează vă prezentăm un caz, de la Vladimirescu, „cald“ încă, în care unii dintre medici nu doresc în ruptul capului să se alinieze la legislație. Au tot felul de explicații, invocă diverse motive prin care își susțin punctul de vedere, însă nici măcar justiția nu le dă dreptate (cel puțin până acum, pentru că mai au o cale de atac).

Și când mai intervine și politicul în ecuație, avem de-a face cu o întreagă problemă, greu de rezolvat la prima vedere. Însă, așa cum speră și primarul Ioan Crișan, până la urmă rațiunea va învinge, loviturile pe la spate vor înceta și lucrurile vor intra pe făgașul normal, cel legal.

Romulus Dubăț

(Continuare în pagina 8)☛

Inchiriez HALE-DEPOZITE-1300m 0721 269 706 338 244
(c.980/2004)

Meditația zilei

„Este absolut nerezonabil să-i ceri cuiva să gândească despre alții mai bine decât e în stare să gândească despre sine însuși".

(Jozef Konrad)

Calendar

Marți, 20 decembrie

Astăzi, soarele răsare la ora 7,49 și apune la ora 16,35. Au trecut 353 de zile din acest an și au mai rămas 12 până la finele anului 2005.

Praznicul zilei: Biserica ortodoxă: Înainteprăznuirea Nașterii Domnului; Sf. Sfințit Mucenic Ignatie Teoforul. **Biserica romano-catolică:** Avram, Isac și Iacob; Ignatie Teoforul. **Biserica greco-catolică:** Sf. Ignațiu, Purtătorul de Dumnezeu (Înainteserbarea Nașterii Domnului).

A venit barza!

Rus Mihaela, Harcu Anamaria, Mitu Alessia-Francesca, Drăgoi Cristian Teodor, Dumbravă Nicoleta Larisa, Timciuc Alexandra Monica, Puștianu Sebastian, Tanana Andreea Mălina.

Au plecat dintre noi!

Moca Zenovia (1921), Baba Agoda (1911), Dărădelu Cornel (1934), Mladin Floare (1938), Negrău Gizela (1923), Rachici Maria (1941), Horvath Ladislau (1938), Szabo Elisabeta (1945), Bidilici Maria (1931).

CINEMATOGRAFE

Dacia: Doom (SUA) orele 11; 11; 13; 15; 17; 19; 21

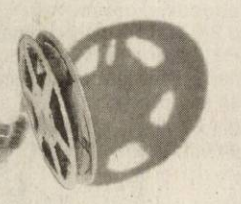

„Adevărul" vă ascultă

La telefonul 280944, între orele 9,00-12,00

Nu arde becul...

Doina Demian, str. Doinei (Grădiște): **„Pe strada noastră, în ultima perioadă, au avut loc spargeri, în repetate rânduri, din cauză că becul de la iluminatul public nu mai arde. Am încercat să sesizez acest lucru de mai multe ori, dar am fost trimisă de la unul la celălalt. Vă rog să mă ajutați cu un număr de telefon".**

Societatea Elba, firma care se ocupă de iluminatul public la nivelul municipiului, a pus la dispoziția cetățenilor o linie telefonică gratuită. Arădenii care au de sesizat vreo neregulă în ceea ce privește iluminatul stradal se pot adresa societății la telefonul 0800800183. Între orele 08.00 -16,00, la capătul firului va răspunde o funcționară care va prelua sesizările, în restul zilei acestea fiind înregistrate de un robot.

Plata rovinietei

Ce acte sunt necesare pentru plata rovinietei (care reprezintă tariful de utilizare a drumurilor naționale)?, întreabă un arădean. Pentru a intra în posesia unei roviniete, o persoană fizică trebuie să dețină următoarele documente: cartea de identitate sau certificatul de înmatriculare, în copie sau original; documentele vamale pentru autovehiculele înmatriculate temporar; buletinul sau cartea de identitate a plătitorului, în copie sau original.

Telefon mut

Georgeta Hoțopan, cartierul A. Vlaicu, bl. 8, se plânge că de vreo trei săptămâni sună în fiecare zi la RDS pentru a face aceeași sesizare: telefonul ei nu funcționează. **„Nu pot nici să sun, nici să fiu sunată. Sunt momente când telefonul funcționează cinci minute, apoi două-trei ore e mut. Am tot sunat și mi s-a spus să am răbdare...De câteva ori am fost informată că defecțiunea a fost remediată, dar nu știu din ce cauză apoi iar nu funcționează telefonul".**

Mulțumiri

D-na educatoare **Voichița Roșca** de la Grădinița P.N. 27 mulțumește d-nei Lenuța Toma și întregului personal al firmei Renincoor Open-Hand pentru cadourile oferite copiilor cu ocazia sărbătorilor de iarnă.

Redactor de serviciu,
G. Knap

Rețeta zilei

Dovlecei cu măsline

Ai nevoie de: 6 dovlecei, 1 ardei gras, 2 roșii, 1 ceapă, 100 grame ciuperci tăiate felii, 100 grame măsline fără sâmburi, 1 legătură mărar tăiat mărunt, 1 praf de cimbru, 100 grame pastă de tomate dizolvată, sare, piper, făină.

Cum procedezi: tai dovleceii felii de 1 centimetru grosime, îi treci prin făină și îi prăjești în puțin ulei. Ardeiul gras se taie cubulețe, ceapa se taie mărunt și roșiile felii. Se unge tava, se așează ardeiul gras, ceapa, ciupercile, măslinele peste care se adaugă pasta de tomate, se condimentează, se lasă 25 minute la cuptor. Când se scoate de la cuptor se presară mărarul tăiat.

Foto: Șt. Matyaș

Vremea va fi în general închisă. Cerul va fi mai mult noros. Pe arii relativ extinse vor fi precipitații predominant sub formă de ninsoare. Vântul va sufla slab la moderat din sector vestic, cu intensificări temporare.

Temp. max.: -2 la 1^oC.

Temp. min.: -4 la -2^oC

Cur$ul valutar

VALORI ÎNREGISTRATE IERI, 19 DECEMBRIE 2005 — Astăzi

Denumirea valutei	BNR	BCR		BRD		SAN PAOLO IMI BANK		Banca Românească		Banca Romexterra		Alpha Bank		Casa Schimb Luxor	
		C	V	C	V	C	V	C	V	C	V	C	V	C	V
Euro	3,64	3,61	3,69	3,62	3,69	3,60	3,69	3,63	3,69	3,61	3,69	3,62	3,69	3,63	3,65
Dolar S.U.A.	3,03	3,00	3,10	3,00	3,08	2,99	3,09	3,01	3,08	2,99	3,08	3,00	3,08	3,03	3,05
Forint	0,0144	0,0130	0,0160	0,0137	0,0149	0,0140	0,0150	-	-	0,0141	0,0147	-	-	0,0141	0,0144

Comenzi taxi

● ALFA PLUS 949; 349.349
● TAXI ALFA 945; 22.88.88; 25.25.26; 0723-200.301; 0745-50.60.70
● TAXI ARAD 940; 0722-755.440; 0740-252101
● STAR 212.222; 0722-361.011; 0745-645.645
● FAVORIT 280.000; 281.111; 0740-083.333; 0724-409.992
● EUROPA 275.555; 0723-677.555; 0744-828.163
● VALI DIESEL 280.705; 280.100
● MIRCO MILI 230.530; 230.730; 0740-152.828; 0723-062.366
● DELMAR 229.220
● TAXI VERBIȚĂ 726.336.969; 0741.200.300; 944

POLARIS M HOLDING
www.polaris.ro
office@polaris.ro
www.polaris.ro
Împreuna pentru un oras curat!

Horoscop

Marți, 20 decembrie

Berbec (21.03-20.04). O răceală trecătoare vă poate da târcoale astăzi.

Taur (21.04.-20.05). Lucrul în echipă merge foarte bine, fapt pentru care veți primi aprecierile celor din jur.

Gemeni (21.05-20.06). O problemă de sănătate a cuiva din familie vă va determina să vă împrumutați.

Rac (21.06.-22.07). Dați dovadă de egoism într-o relație cu un prieten mai vechi.

Leu (23.07-22.08). Prietenii vă critică pentru că nu reușiți să vă canalizați eforturile spre ceea ce v-ați propus.

Fecioara (23.08-22.09). Nu vă lăsați intimidat dacă cineva din familie vă reproșează un lucru pe care nu ați reușit să-l faceți.

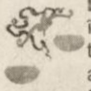
Balanța (23.09-22.10). Vă întâlniți cu cineva drag și timpul va zbura în compania acelei persoane.

Scorpion (23.10-21.11). Încercați să găsiți o scuză în fața partenerului dvs. Discuția se va sfârși cu o plimbare romantică.

Săgetător (22.11-21.12). Dacă sunteți celibatar, astăzi veți putea profita de farmecul dvs., înregistrând numai succese.

Capricorn (22.12-19.01). Sunteți foarte preocupat de aspectul dvs. fizic, astfel că astăzi este posibil să mergeți la stilist.

Vărsător (20.01-20.02). V-ați certat cu o rudă și sunteți foarte irascibil.

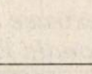
Pești (21.02-20.03). Aveți parte de o zi frumoasă din toate punctele de vedere, iar în viitor vor veni zile și mai bune.

Reclamații privind difuzarea ziarului se pot face la telefonul 280.318, între orele 9-16.

Utilitare

PIEȚE, TÂRGURI

Astăzi este zi de piață la Sebiș, Almaș, Apateu, Semlac, Sântana, Șilindia, Vârfurile. Târguri săptămânale se desfășoară astăzi la Chișineu Criș, Almaș, Șilindia și Vârfurile.

Mâine, miercuri, va fi zi de piață la Pâncota, Beliu, Buteni, Șiclău, Macea, Vânători, Pecica, Șiria și zi de târg la Beliu și Buteni.

PRIMĂRIA MUNICIPIULUI

Program de relații cu publicul (camera 5) luni-vineri între orele 8-20. Tel. 284.744, tel. centrală 281.850.

FARMACII DE SERVICIU

● Farmacia REMEDIUM Arad, B-dul Revoluției nr. 52-54. Program luni-vineri: 7,30-20,00; sâmbătă 8,00-14,00. Telefon 233.195.

● Farmacia OMNIAFARM", Calea Aurel Vlaicu, Bl. Z28, cu program zilnic de la orele 8,00-22,00. Telefon 271.724.

TRICHINELOSCOPIE

Vetagrica SRL, Bdul Iuliu Maniu nr. 84 efectuează examen trichineloscopic zilnic: 8,00-17,00, sâmbătă 8,00-13,00. Duminică 8,00-11,00. Telefon 256089.

● Spitalul Clinic Județean Arad are un nou număr de telefon: 220000; 220001; 220002; 220003

URGENȚE STOMATOLOGICE

● Cabinetul de pe str. Crișan (în spate la Gionelli) are program non-stop.

Telefon: 253794.

● **POLICLINICA DR. TURCIN:** zilnic, orele 8-20. Telefon 285510, 250332.

Cabinete: cardiologie, interne, chirurgie, chirurgie plastică, boli infecțioase, ginecologie, ORL, oftalmologie, neuropsihiatrie, ecografie, medicina muncii, fizioterapie, fișe auto/port armă.

ÎNTRERUPERI CURENT

Marți, 20 decembrie: h 9-14: Vlaicu Bl. Y 11; h 9 - 13: str. A. Șaguna între E. Murgu și Cpt. Ignat și între nr.112 - str. Dorobanți, Gh. Șincai. În județ: 9-15: Pecica - parțial

Miercuri, 21 decembrie: h 9-14: Vlaicu, Bl. Y 12, Y 13. În județ: h 9 - 15: Iratoș, Bătuța - parțial

CITIRE APOMETRE

Marți, 20 decembrie: Blocuri: Podgoria, Udrea, Mărțișor; Blocuri Vlaicu: A, B, I, N, Y, Z; Blocuri Predeal, Liviu Rebreanu, Faleză Sud, Aleea Agnita, B. Bela, Coșbuc, P-ța Spitalului; Moga, Mierlei, Șoimului, Diamant, Cristal, Dunării, Trotușului, Hațeg, Slănic, Orăștie, Vlaicu, Ghe. Doja cu soț, Hunedoarei, Revoluției cu soț

ADMINISTRAȚIA FINANȚELOR PUBLICE

Administrația Finanțelor Publice a municipiului Arad: Asistență contribuabili - telefon 280.633, 280.733, int. 198 (persoane fizice) și 129 (persoane juridice) int. 166 (relații publice) între orele 8,00-16,00. Informații suplimentare la www.finantearad.ro

APEL UNIC DE URGENȚĂ (SALVARE, POLIȚIE; POMPIERI) 112

S. C. DISTRIGAZ-NORD S. A. TÂRGU MUREȘ

Sucursala de Distribuție a Gazelor Naturale Arad, Dispeceratul permanent tel: 218.928; 256.928

VERIFICARE METROLOGICĂ ȘI REPARAȚII CONTOARE APĂ:

255.274; 0723-343.976

DERANJAMENTE CURENT ELECTRIC 235.991

INFORMAȚII CFR 231.777

PROTECȚIA CONSUMATORULUI

B-dul Revoluției, nr. 50. Telefon: 257049

DIRECȚIA DE SĂNĂTATE PUBLICĂ - serviciul de permanență: 254.438

GARDA FINANCIARĂ

B-dul Revoluției nr. 79, telefon: 280971

INSPECTORATUL TERITORIAL DE MUNCĂ ARAD

Str. Episcopiei nr. 11-13, tel.: 211762, 211862, 257251

AGENȚIA JUDEȚEANĂ PENTRU OCUPAREA FORȚEI DE MUNCĂ

Str. Călugăreni nr. 1A, tel.: 281998, 214551, 0357.412.500

CORPUL GARDIENILOR PUBLICI: tel.: 280.557

Concert de colinde

Joi, 22 decembrie, la Sala Palatului Cultural va avea loc, de la ora 19, un concert de colinde - cântece tradiționale de Crăciun din repertoriul românesc și universal. Dirijor: Dorin Frandeș.

ADEVĂRUL
Cotidian independent Arad
Editor: S.C. Adevărul Arad S.R.L.
COD FISCAL R1681938 COD SICOMEX 19.604 CERTIFICAT J02/1886/31 X 1991 COD SIRUES 020956601 ISSN 12220-7486

Director editor: Mircea Țîșcă Secretariat - 281802, fax - 280655
Șef departament difuzare: **Gabriel Constantinescu** - 280318
Șef departament publicitate: **Florin Truț** - 280904
Șef departament marketing: **Sorina Ambruș** - 280904
Marea publicitate - 280904, Mica publicitate - 210775
Tiparul executat la: SC Inform Media SRL, Calea Torontalului, DN 6, km 5,7, Timișoara

Redactor șef: Ștefan Tabuia - 280854 **Secretariat de redacție:** Gabriela Groza, Doru Sinaci - 280854
Departamente: Informații: Eugenia Pantea, Cosmin Trif - 280003; **Politic:** Ioan Iercan, Daniel Albu, Simion Todoca - 280943; **Economic:** Doru Sava, Gerlinde Knap, Cosmin Mihuța - 281738; **Cultură, Învățământ:** Vasile Filip, Cătălina Latu, Vasile Sărăndan - 280003; **Social:** Tristan Mihuța, Romulus Dubăț, Diana Duțu, Alin Olteanu - 281855; **Sport:** Daniel Scridon, Adrian Hărțău, Leonard Sfâra - 281701; **Foto:** Ștefan Matyaș, Margareta Szegő - 281701; **Tehnoredactare:** Ioan Leac, Ramona Vidulescu, Ghizela Șerban

Premiile de fidelitate pe luna decembrie

Premiile de fidelitate oferite lunar de ziarul „Adevărul" sunt menite să recompenseze consecvența cu care cititorii noștri se abonează la ziarul cu cel mai mare tiraj la nivel de județ și nu numai. Luna decembrie a adus unei noi serii de zece abonați tot atâtea premii de fidelitate, în valoare de 150 de lei noi fiecare.

În această lună, pe adresa redacției au sosit peste 4.000 de taloane de concurs, din care **Aurel Mătiuț,** directorul Direcției Regionale Vamale, a extras ieri, în calitate de invitat special, cele zece plicuri. Extragerea a fost supervizată de reprezentanții Oficiului Județean de Poștă - **Pavel Răzman** și **Ilie Tripa.**

Publicăm în continuare lista completă cu cei zece abonați norocoși, pe care îi și invităm joi, 22 decembrie, de la orele 12,00, la sediul redacției, pentru a-și ridica premiile în baza buletinului de identitate și a chitanței abonament, valabilă pe luna în curs:

1. Virginia Vladislav - Arad, str. Andrei Mureșanu, nr. 3/7, sc. B, ap. 2

2. Kacsor Edit - Arad, str. Nicola Alexici, nr.13, ap. 2

3. Matei Ioan - Șimand, nr. 670

4. Anghelina Nicolae Viorel - Sântana, str. Mihai Eminescu, nr. 19 bis

5. Petrușan Nicolae - Sebiș, str. Stejarilor, nr. 4

6. Csipkar Ștefan - Semlac, nr. 629

7. Moțiu Margareta - Ghioroc, str. Horia, nr. 458/c

8. Viragoș Rozalia - Arad, str. Corbului, nr. 27

9. Deliman Adrian - Pecica, nr. 1267

10. Șiclovan Petru - Zădăreni, nr. 521

Zece dintre abonații lunii decembrie, răsplătiți pentru fidelitate

Superpremiile de fidelitate pe anul 2005

Ziarul „Adevărul" și-a făcut un obicei din a acorda premii speciale pentru abonații fideli, la sfârșitul fiecărui an. La extragerea organizată ieri au participat peste 40.000 de plicuri, trimise de abonații noștri pe parcursul întregului an. Premiile puse în joc - aparatură electrocasnică, în valoare de peste 40 de milioane de lei, au fost extrase tot de către Aurel Mătiuț, directorul Direcției Regionale Vamale.

Publicăm mai jos lista norocoșilor câștigători, pe care îi și invităm joi, 22 decembrie, la redacția Adevărul, de la orele 13,00, să-și ridice premiile:

1. Televizor color Samsung - Kovacs Francisc, Arad, str. Ion Creangă, nr. 10 - talon luna martie

2. Televizor color Samsung - Nicoară Aurel, sat Aluniș, nr. 191 - talon luna iunie

3. Aspirator Phillips - Mircea Nicolae, Arad, str. Ioan Flueraș, nr. 38 - talon luna aprilie

4. Aspirator Philips - Barna Matilda, Pilu, nr. 67 - talon luna decembrie

5. Cuptor microunde Samsung - Halic Teodor, Arad, Aleea Dezna, nr. 16, bl. X17 - talon luna februarie

6. Cuptor cu microunde Samsung - Lăcătuș Gheorghe, Arad, str. Batiștei, bl. 556, sc. B, ap. 17 - talon luna august

7. Calorifer electric Sero - Maftei Mihail, Ineu, str. Bradului, nr. 25 - talon luna martie

8. Calorifer electric Sero - Vuia Ioan, Arad, str. Ștefan cel Mare, nr. 40 - talon luna iunie

9. Robot de bucătărie Siemens - Uncruț Ioan, com. Pilu, nr 400 - talon luna iulie

10. Robot de bucătărie Bosch - Botaș Nicolae, Arad, Aleea Tomis, nr. 4, bl. X5, sc. A, ap. 1 - talon luna mai

Sorina Ambruș
Foto: Ștefan Matyaș

Cronica măruntă

Agenții de poliție rutieră l-au depistat în trafic pe S. A. de 17 ani, din Cuvin conducând fără permis pe raza aceleiași localități. Acestuia i-a fost întocmit dosar de cercetare penală. Tot aceeași greșeală a făcut-o și Iulian Tulcan pe raza localității Pecica. Atâta doar că polițiștii au avut de întocmit, în acest caz, două dosare penale. Tulcan Florian, fratele conducătorului fără permis s-a ales și el cu un dosar de cercetare penală, pentru încredințarea autoturismului în vederea conducerii.

Lucrătorii Serviciului de Investigații Criminale l-au introdus în Penitenciarul Arad pe urmăritul general Turcitu Petru din Cehet, județul Dolj. La doar 20 de ani acesta are de executat un an de închisoare pentru furt calificat. Urmăritul general Lazăr Mitica de 54 de ani din Baia Mare, a fost și el închis, având de executat o pedeapsă de 1,6 luni pentru săvârșirea infracțiunii de înșelăciune.

Au condus în timp ce se aflau sub influența alcoolului Bondiș Ioan de 28 de ani din Arad, Branc Ioan de 57 de ani, Lehene Marel de 31 de ani din Arad, Lucaci Ladislau de 38 de ani tot din Arad, Perjaru Aurel de 50 de ani. Agenții de poliție le-au ridicat permisul de conducere în vederea suspendării și le-au aplicat o sancțiune contravențională conform legislației în vigoare.

Polițiștii de frontieră au depistat un cetățean român, de 31 de ani, dat în urmărire generală. Cu ocazia verificărilor s- a constatat faptul că pe numele lui Gheorghe M. era emis un mandat de executare a pedepsei cu închisoarea, pentru săvârșirea infracțiunii de furt calificat. Urmăritul intenționa să iasă din țară și era cât pe ce s-o facă...

Oferta Speciala
FILIP
str. Lăcrămioarelor nr.4A
telefon 0257/274 744
S.C. FILIP D IMPEX S.R.L.
Vinde
carne porc lucru, bucăți de spată
calitate superioară, la prețul de 8,8 RON + TVA
jambon porc congelat, calitate extra
la prețul de 7,6 RON + TVA
jambon porc proaspăt, calitate extra
la prețul de 8,8 RON + TVA
Produsele se pot cumpăra de la magazinele proprii:
- str. Lăcrămioarelor nr. 4A (Bujac)
- Piața Fortuna
(6789612)

Un milion de euro pentru balizajul aeroportuar

Mâine, la Aeroportul Internațional Arad se inaugurează una dintre cele mai importante realizări ale unității: „extinderea balizajului aeroportuar prin configurarea zonei de contact și a apropierii de decizie pe direcția de operare, corespunzător categoriei a doua de operare". Modernizarea balizajului luminos aeroportuar a presupus o investiție de aproape un milion de euro, bani acordați de Consiliul Județean. „**Prin realizarea acestei investiții, Aeroportul Internațional Arad va putea oferi operatorilor aerieni condițiile tehnice necesare pentru operarea în situații de vizibilitate redusă. Aeroportul Arad va intra în clubul select al aeroporturilor care se pot mândri cu astfel de condiții tehnice. Suntem conștienți că încă mai avem multe eforturi de făcut pentru dezvoltarea aeroportului, dar vreau să subliniez că realizarea acestei investiții ne apropie de standardele actuale ale aeroporturilor din Europa**" - spune **Iosif Matula,** președintele CJ Arad.

În România, astfel de facilități mai oferă aeroporturile Otopeni, Băneasa și Timișoara, Aeroportul Internațional Arad fiind singurul dintre aeroporturile de interes local care dispune de un astfel de balizaj.

D. Duțu

Compromis

Senatul Universității de Vest „Vasile Goldiș" va confirma, joi, numirea **dr. Nicolae Mârza** (șef de lucrări) și a **dr. Mirandolina Prișcă** (conferențiar universitar), ca reprezentanți ai universității în structura Consiliului de Administrație al Spitalului Județean Arad. Cei doi fac deja parte din Consiliul de Administrație, dar ca reprezentanți ai Direcției de Sănătate Publică, respectiv conducerii spitalului. Dubla lor numire este un compromis (acceptat de toți cei implicați) rezultat în urma măsurii luate de ministrul Sănătății de a reduce numărul membrilor Consiliului de Administrație al Spitalului Județean, de la nouă la șapte. Așadar, pe o perioadă interimară care se va sfârși în primăvara anului viitor, Consiliul de Administrație va fi privat de prezența **prof. univ. dr. Marțian Iovan** și a **conf. univ. dr. Corina Zorilă**. Ei ar putea, însă, „să revină în forță" odată cu expirarea interimatului, cu atât mai mult cu cât prefectul Cristian Stragea a declarat că va susține un asemenea demers.

D. Duțu

A distrus tot ce i-a ieșit în cale

Polițiștii de la Biroul de Ordine Publică îl cercetează pe Tore Ștefan de 38 de ani, din Arad. S-a stabilit că în noaptea 17/18 decembrie în jurul orelor 02,00 acesta se afla la domiciliul lui B. Ioan, de pe strada Eminescu. Pe fondul consumului de alcool și al unui conflict verbal a dat foc ușii de la intrarea din apartament. Însă, nu s-a oprit doar la atât, ci a mai deteriorat o bicicletă Mountainbike și cablurile de la instalația electrică a tabloului de siguranță. Polițiștii i-au întocmit bărbatului un dosar de cercetare penală sub aspectul săvârșirii infracțiunii de distrugere, informează I.P.J. Arad.

M. Szego

Le-au confiscat brazii

O dată cu apropierea sărbătorilor de iarnă se intensifică atât comerțul legal cât și cel ilegal. În urma controalelor efectuate în piețele arădene, au fost depistați Creț Ioan de 33 de ani și Bumb Ioan de 38 de ani, ambii din județul Alba, comercializând brazi fără a deține documentele legale necesare. Cei doi au fost sancționați contravențional cu suma de 200 Ron și s-a dispus confiscarea brazilor. În ultimele zile polițiștii arădeni au confiscat un număr de 200 de brazi comercializați fără documente.

M. Szego

Traversare pe unde nu trebuie

Autoturismul marca VW Golf condus de M. Sergiu de 24 de ani a surprins și accidentat grav pe H. Victor de 20 de ani. Victima a traversat B-dul Revoluției (în fața liceului C.F.R.) printr-un loc nepermis și fără să se asigure. Băiatul a fost transportat la Spitalul Clinic Județean Arad, dar polițiștii continuă cercetările.

M. Szego

Mită 100 de mii lei

Lucrătorii Serviciului de Investigație Fraude, compartimentul anticorupție îl cercetează pe D. Pogan de 48 de ani din comuna Pleșcuța pentru luare de mită. Acesta era delegat de către Direcția Silvică Arad să efectueze măsurători pentru persoanele cărora le-au fost restituite pădurile conform legii 1/2000 - operațiune care, conform legislației actuale, se efectuează gratuit. D. Pogan, însă, a pretins fiecărui proprietar de teren suma de 100.000 lei pentru un hectar de pădure măsurată. Fiind vorba de infracțiuni de corupție, conform Codului de Procedură Penală, dosarul a fost declinat spre soluționare Parchetului de pe lângă Tribunalul Arad.

M. Szego

Transportatori verificați

Polițiștii din cadrul I.P.J. Arad în colaborare cu inspectori de la Autoritatea Rutieră Română și Registrul Auto Român au continuat acțiunile de verificare pentru combaterea ilegalităților privind transportul rutier de persoane. În data de 18 decembrie, au fost controlate 12 autovehicule specializate în acest tip de transport, pe raza localităților Pâncota și Măderat. În urma lor au fost aplicate 10 sancțiuni contravenționale în valoare de 4760 Ron. Neregulile constatate au fost: transportul unui număr mai mare de pasageri decât prevăd normele în vigoare, lipsa documentelor necesare efectuării transportului de persoane și lipsa aparatului tahograf. Inspectoratul Județean de Poliție anunță că astfel de acțiuni vor continua și pe raza altor localități.

Margareta Szego

ANVELO CENTER SRL ARAD, BIHOR, SATU MARE
ARAD: Arad, Calea Timisorii nr. 124-130,
Tel: 0257 287.800, Fax: 0257 287.800
E-mail: arad@opelwest.ro • www.opelwest.ro
West
La OPEL West
Sărbătorile sunt foarte Fericite !
Pentru ca ai parte de cele mai bune oferte la Opel, Chevrolet si SAAB
600-1200 € DISCOUNT
NOU: Vino la OPEL West
să testezi noul Opel Vectra
și noul Opel Zafira .
(Opel Zafira -
dublu castigator "Volanul de Aur 1999 si 2005")
LEASING IN 2 ORE
MASINI NOI SAU SECOND HAND
si pentru persoane fizice
CADOUL TĂU DE SĂRBĂTORI.
Doar 7,95 %
DOBÂNDĂ LA LEASING

Prefectul dă examen

Astăzi, începând de la ora 9,00, prefectul **Cristian Stragea** susţine un examen de atestare pe post. Acesta are loc la Bucureşti, la Institutul Naţional de Administraţie. Examinarea constă într-o probă scrisă şi în susţinerea unui proiect pe o tematică de administraţie, la alegerea candidatului. La ora când am stat, ieri, cu el de vorbă, prefectul Stragea nu era încă hotărât dacă optează pentru „integrare europeană” sau „gestiunea situaţiilor de urgenţă”, pentru partea a doua a examenului.

Ca amploare, acest examen este echivalent cu cel de rezidenţiat (din medicină) sau cu cel de intrare în magistratură (din domeniul juridic). El a fost impus printr-o hotărâre de guvern şi îi priveşte atât pe prefecţi, cât şi pe subprefecţi. Pentru a nu fi plecaţi din judeţ în acelaşi timp, subprefectul **Levente Horvath** este programat să susţină examenul de atestare pe post mâine.

D. Duţu

Biroul Consiliului Naţional al Rectorilor - întrunit la Bucureşti

Duminică, 18 decembrie 2005 la Academia de Ştiinţe Economice din Bucureşti, a avut loc Şedinţa Biroului Consiliului Naţional al Rectorilor la care a participat şi domnul Aurel Ardelean, rector al Universităţii de Vest “Vasile Goldiş” Arad, în calitate de Preşedinte al Uniunii Universităţilor Private din România.

A fost analizată situaţia creată în învăţământul medical clinic prin noile legi ale spitalelor, în urma unei informări făcute de Rectorul Universităţii de Medicină "Carol Davila".

Biroul a analizat aspecte legate de noua lege a învăţământului universitar ce urmează să fie elaborată de Ministerul Educaţiei şi Cercetării, precum şi aspecte privind autonomia universitară. S-a hotărât convocarea Consiliului Naţional al Rectorilor în prima parte a lunii ianuarie 2006, unde se va analiza evoluţia învăţământului românesc prin aplicarea principiilor Declaraţiei de la Bologna şi a Conferinţei Ministeriale de la Bergen, precum şi aspecte ale legii calităţii şi înfiinţării Agenţiei Naţionale a Calităţii învăţământului superior.

Doru Sinaci

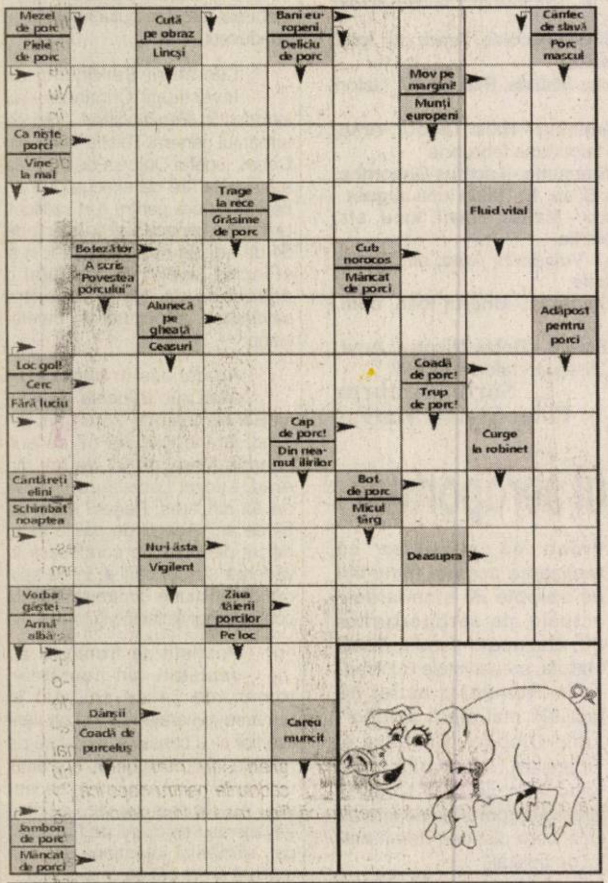

Soluţia integramei din numărul precedent: V-R-O-M-DECEMBRIE-SANIOARA-GER-ISCA-LAS-IERI-CIRCA-LIN-A-IERNI-G-MD-NAS-SH-ESEC-ALE-ORT-IDIOT-DEC-MAIA-DELOC-LUPA-PUTIN-SALT

Ne scriu cititorii

De la Pâncota ne scrie **Novac Dumitru,** prim-vicepreşedinte al Partidei Romilor din oraş, după cum ni se prezintă el însuşi. O face în dorinţa de a aduce mulţumiri primarului Iosif Retter, pentru înţelegerea de care a dat dovadă faţă de comunitatea romă din oraş. **„Am cerut să ne facă şi nouă un drum, să nu mai fim obligaţi să batem noroaiele, ne-a tras stâlpi de beton şi a băgat lumină electrică pe o lungime de 350 m. Săracilor, primarul le acordă ajutor social, îi primeşte la audienţe ca pe oricare pâncotan, nu face nici o discriminare pe motive etnice. Iosif Retter a modernizat toate străzile din oraş şi câteva din Măderat.”**

Vorbe bune are „vicele romilor” şi pentru **„vicele primăriei, pentru secretar şi pentru întreaga conducere a Consiliului Local.”** Tuturor le transmitem urări de sănătate şi bucurie la sărbătorile Crăciunului şi Anului Nou. În gândurile sale generoase intrăm şi noi, cei din redacţie, gratulaţi de „al doilea” peste romii din Pâncota.

Mulţumindu-i, îi întoarcem felicitările prin două vorbe plăcute celor de-o etnie cu el: „Te baftalo!”

„Adevărul”

„Iarna lui Mişi Takacs”

Luni după amiază, mica şi cocheta sală de artă „Takacs Gallery” gemea ticsită de lume. Deşi cuvântul mulţime se leagă de obicei de un public pestriţ, de astădată cei care se adunaseră erau amatorii de artă, un fel de elită neoficială, ai cărei membri se recunosc între ei prin semne şi amănunte imponderabile. Motivul care i-a strâns acum a fost vernisarea unei noi expoziţii personale a maestrului care a dat şi numele galeriei. Iată şi părerea unui specialist, criticul de artă Horia Medeleanu, cu privire la noua expoziţie: **„Aceste picturi sunt de fapt bucăţi de suflet impregnate cu realitate, în fapt o realitate paralelă inserată în realitatea noastră, şi care ne reaminteşte de postimpresionismul francez şi de marea pictură românească. Căci românul s-a născut cu simţul culorii. Şi ar mai fi şi capacitatea lui Mişi de a surprinde esenţialul şi, totodată, atmosfera”.** Poetul Gligor Sava a ţinut şi el să-şi facă simţită prezenţa: **„Mişi n-ar fi artist complet fără Flori, la fel cum pictura fără culoare”.**

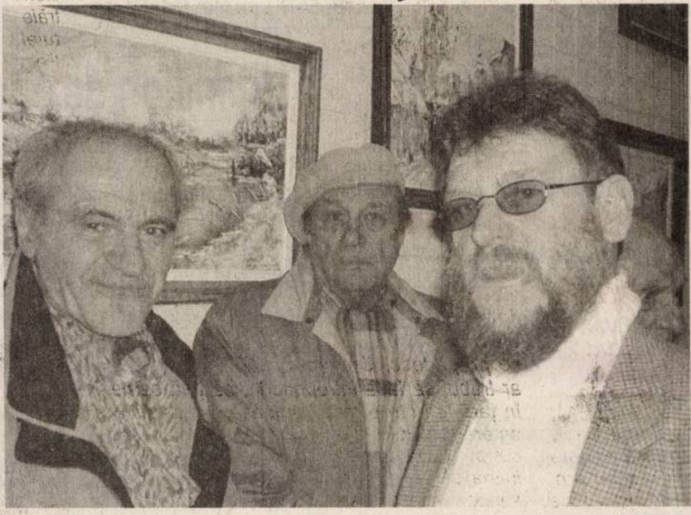
Maestrul alături de cei doi Horia... Medeleanu şi Truţă

În încheiere artistul a spus şi el câteva cuvinte: **„De mult nu a mai fost o «personală» Mihai Takacs. După această mică demonstraţie, vă promit în scurt timp şi una mai amplă”.**

Vasile Sărăndan

MARŢI, 20 DECEMBRIE 2005

TVR 1

7:00 Jurnal TVR
7:35 Aventurile căţeluşului Snobs
8:05 Isabel, în căutarea iubirii
8:55 Călătorii culinare
9:20 Succes România - Negreşti
9:30 Teleshopping
10:00 Sănătate pentru toţi! (r)
10:55 O vedetă populară (r)
12:25 Euro-dispecer
12:35 Nocturne (r)
13:30 Desene animate
14:00 Jurnal TVR
14:30 Teleshopping
15:00 Alege viaţa! Drogul înseamnă moarte!
15:30 Legendele automobilismului
16:00 Kronica Emisiune în limba maghiară
16:55 Construind imposibilul. Partea a doua
18:00 Succes România - Negreşti
18:05 Generaţia contra
19:00 Jurnal TVR
20:15 1989: Sânge şi catifea. Partea a doua
21:00 Numai tată să nu fii (comedie, SUA, 1989)
23:35 Jurnalul TVR
23:50 Memorialul durerii: O istorie care nu se învaţă la şcoală
0:45 Ofiţer Karen (s)

TVR 2

07:00 Maria Bonita (film serial)
07:55 Teleshopping
08:30 CeZar şi Tipar
09:00 Rebelii (film s., r)
10:00 Tonomatul DP 2
11:40 Pasiuni (film serial, SUA)
12:40 Inspectorul Linley (film serial, r)
13:30 Teleshopping
14:00 Desene animate
14:30 Aventurile lui Shirley Holmes (s, SUA)
15:00 Împreună în Europa
16:00 Jurnalul TVR
16:30 Tribuna partidelor parlamentare
17:00 Moştenitoarea (s)
18:00 Omul între soft şi moft - Reportaj 2005
19:05 A fost odată hoţ (s, SUA)
20:00 Trăsniţi din Queens (s)
20:30 Scotland Yard
21:00 Lumea de aproape
21:20 Succes România - Negreşti
21:30 Jurnalul TVR
22:00 Jurnalul Euronews
22:15 Global Heresy (comedie, Marea Britanie, 2002)
00:05 Stargate: Atlantis(s)
01:05 Remix

PRO TV

7:00 Ştirile ProTv. Ce se întâmplă, doctore?
9:10 Omul care aduce cartea. Moş Crăciun există!
9:15 Tânăr şi neliniştit (r)
10:15 Domnul şi doamna Smith
11:15 Dispăruţi fără urmă (r)
12:15 La Bloc (r)
13:00 Ştirile ProTv
13:45 Maratonul visurilor (aventuri, Canada, 2004)
16:00 Tânăr şi neliniştit, episodul 2627.
17:00 Ştirile ProTv Vremea
17:45 Teo. Emisiune de divertisment
18:45 Dăruieşti şi câştigi!
19:00 Ştirile ProTv.
20:15 Vânătoarea de mafioţi (acţiune, SUA, 2005).
22:15 La Bloc
23:00 Ştirile ProTv. Sport
23:45 Walker, poliţist texan, episodul 24.
0:50 Omul care aduce cartea
1:00 Ştirile Pro Tv (r)

TV ACASĂ

06:00 Banditii (s, r)
08:00 Trupul dorit (s, r)
09:15 De 3X femeie
11:00 Să iubeşti din nou (s) 12:00 Înger rebel (s)
14:00 Legături de familie (s)
15:15 Banditii. Cu: Humberto Zurita, Mauricio Islas, Tamara Montserrat, Dominika Paleta, Alvaro Guerrero, Gizeth Galatea (s)
17:20 Reţeta de Acasă
17:30 Poveştiri adevărate
18:25 Vremea de Acasă
18:30 Împotriva destinului.
20:30 Lacrimi de iubire (s)
21:30 Trupul dorit (s)
22:30 De 3X femeie
00:00 Poveştiri adevărate (r)
01:00 Lacrimi de iubire (s, r)
02:00 De 3X femeie (r)

HBO

6:00 Azi 13, mâine 30 de ani (comedie, SUA, 2004). Cu: Jennifer Garner, Mark Ruffalo
7:40 Hollywood necenzurat: Julia Roberts
8:10 Din nou acasă (dramă, Marea Britanie, 2001).
9:55 Valentin (dramă, Argentina, 2002).
11:20 Teoria ferestrei (comedie, Canada, 2004)
12:50 Piraţii din Caraibe: Blestemul Perlei Negre (aventuri, SUA, 2003). Cu: Johnny Depp, Keira Knightley
15:15 Stewardesa (comedie, SUA, 2003)
16:40 Împotriva curentului (dramă, Australia, 2003)
18:20 Azi 13, mâine 30 de ani (comedie, SUA, 2004).
20:00 Fără regrete (dramă, SUA, 2004).
21:35 Carnivale
22:30 Vampirii Anonimi (comedie, SUA, 2003).
0:00 Martin şi Orloff (comedie, SUA, 2002).
1:30 Secrete periculoase (thriller, M. Britanie, 2004).

PRIMA TV

07:00 Teleshopping
07:30 Orizonturi europene
08:00 Sport cu Florentina
08:05 Teleshopping
08:40 Călătorii în lumi paralele (s, r)
09:40 Sunset Beach (s, r)
10:40 Oamenii vorbesc (r)
11:30 Tele Ron
12:30 Teleshopping
13:00 Garito (I)
14:10 Teleshopping
14:45 Garito (I)
16:05 Dragoste şi putere (s)
16:45 Oamenii vorbesc
17:25 Trăsniţi în N.A.T.O. (s)
18:00 Focus
19:00 Camera de râs
19:30 Da sau nu.
20:00 Salutări de la Hollywood (comedie, SUA, 1990)
22:00 Trăsniţii în N.A.T.O.
22:30 Focus Plus
23:30 Da sau nu

ANTENA 1—TV ARAD

6,30 Ştiri Arad, sport, meteo
7,00 Observator
8,00 Canalul de ştiri
10,00 În gura presei - rel.
10,45 Ştiri Arad
11,15 Magazin sportiv
11,50 Teleshopping
12,15 Dădaca - s.
13,00 Observator
13,45 Martinică şi ai lui - rel.
16,00 Observator
16,30 Ştiri
16,45 Anastasia - s.
17,45 9595 - Te învaţă ce să faci
19,00 Observator
20,00 Sport, meteo
20,15 Din dragoste - divertisment
22,00 Secretul Mariei - s. AP
23,00 Observator
23,30 Ştiri, sport, meteo
0,00 Martor la distanţă - f. SUA, 2000 Cu: Nicole Eggert

Nicole Eggert

Redacţia Adevărul nu îşi asumă răspunderea pentru modificările ulterioare intervenite în programele TV

BI TV

07:00 Viaţa dimineaţa 09:00 Verissimo 10:00 Lumea cărţilor 10:15 Euromaxx 11:00 Ne priveşte 12:00 Emisiune religioasă 12:30 Teleshopping 13:05 Euromaxx (d) 13:35 Euroblitz: Arta 13:50 Jet Set 14:35 Euroblitz: oamenii şi politica 15:00 Teleshopping 15:35 Naşul (r) 17:00 Cuplul conjugal - Ori la bal, ori la spital! 18:00 6! Vine presa! 20:00 Faleze de nisip (dramă, România, 1983). Doctorul Cristea, un om trecut de prima tinereţe, egoist, indiferent, se află în concediu la mare. Liniştea vacanţei îi este tulburată când, de pe plajă, îi sunt furate lucrurile. 22:00 Naşul

TV SPORT

07:00 Ştirile Tv Sport 07:15 Fotbal Bundesliga: Borussia Dortmund - FC Bayern Munchen 08:00 Ştirile Tv Sport 08:15 Fotbal Bundesliga: Borussia Dortmund - FC Bayern Munchen 09:30 Om la om. (rel.) 11:00 Ştirile Tv Sport 11:20 Fotbal: Cupa Sud-americană: Boca Juniors - Pumas UNAM 13:00 Ştirile Tv Sport 13:10 Fetiţe dulci 14:00 Ştirile TV Sport 14:10 Fotbal: Aston Villa - Manchester United 16:30 Fotbal: SuperSpania 18:30 Ştirile TV Sport 19:00 Fotbal: Arsenal - Chelsea 20:10 Om la om. Cu Florin Călinescu 21:00 Ştirile Tv Sport 21:30 Box profesionist 22:00 Fotbal: SuperSpania 00:00 Ştirile Tv Sport 00:30 Om la om (reluare)

NAŢIONAL TV

07:00 Jurnal de dimineaţă 07:30 Dimineaţa cu Răzvan şi Dani 10:30 Teleshopping 11:30 Ţara lu' Papură Vouă (r) 12:00 Teleshopping 13:00 Ochi negri (reluare) 14:00 Jurnalul de prânz 14:30 Ţara lu' Papură Vouă 15:00 Miezul problemei (reluare) 16:30 Succes România - Negreşti 17:30 Naţionala de bere 18:30 Jurnalul de seară 19:20 Sport Naţional TV 19:45 Ţara lu' Papură Vouă 20:00 Întrebări pentru Cindy 22:00 Miezul problemei 23:30 24 de ore Naţional Tv 00:30 Încurcături pe Riviera (comedie, Marea Britanie, 1966 reluare)

REALITATEA

06:00 Realitatea de la 06:00 06:45 Trezirea la realitate 10:00 Realitatea de la 10:00 11:00 Deschide lumea (reluare) 11:30 Realitatea bursieră 13:15 Deschide lumea (reluare) 15:15 Realitatea medicală 16:00 Realitatea de la 16:00 17:15 Oraşele României 17:45 Editorii Realităţii 18:45 Realitatea zilei 20:15 100% Cu Robert Turcescu (talk.show) 21:00 Realitatea de la 21:00 21:45 Bani europeni/Români/ Oraşe/ Bani de buzunar 22:00 Cap şi pajură 23:00 Politica, frate! 23:30 Ştiri 00:00 Realitatea de la 00:00

PRO CINEMA

10:00 Teleshopping 10:15 Sporturi extreme... la limită (r) 11:20 Tudor (f) 13:15 Succes România: Negreşti 14:45 Sporturi extreme... la limită (d, r) 16:00 Doctorul de suflete (s) 17:00 Maria-Mirabela (aventuri, România, 1981) 19:00 Terapie intensivă (s) 19:55 Succes România - Negreşti 20:00 În cel mai rău caz (d) 21:00 Născut DJ (s) 22:00 Escală fatală 00:15 În cel mai rău caz

Pulsul străzii

Un an de la urarea „Să trăiți bine !”

☛ (Urmare din pagina 1)

GROZA IOAN, 67 de ani

„Părerea mea este că s-a mișcat ceva, dar problema corupției este în continuare foarte grea. Toată lumea vorbește despre lupta împotriva corupției, dar unii îi prind pe corupți, iar ceilalți le dau drumul. În condițiile astea, nu vom scăpa niciodată de corupție. Ca nivel de trai, prea multe nu s-au făcut. Dimpotrivă, toate s-au scumpit în ultima perioadă. Ce e drept, a fost planificat încă în vechea guvernare că trebuie să se scumpească toate”.

GROZA NICOLAE, pensionar

-Am o părere foarte proastă. Dl. Băsescu a promis multe și a făcut foarte puțin. Soția mea a avut pensie trei milioane și două sute. I-au tăiat o sută de mii, că are prea mult.

-Aici este vorba despre guvern. Ce putea să facă Băsescu?

- Putea, dacă nu i-ar fi lăsat pe parlamentari să-și mărească salariile cu 50%. Un parlamentar are zece stomace? Nu, tot unul are, ca și muritorii de rând.

-Ce le urați de sărbători guvernanților ?

- Să își deschidă capul, că altfel deschidem noi magazia cu pari!

PANTEA GRIGORE, 50 de ani

„Ca orice guvernare, are și realizări și nerealizări. Este prematur să spui că nu fac nimic, au și mai bune și mai puțin bune. Consider că actualul premier a reușit să realizeze destul de mult pe plan extern. Mă refer la negocierile pentru integrare. Avem toate șansele să ne integrăm și cred că acesta este lucrul cel mai important. Pe plan intern, este foarte mult de umblat la nivelul de trai”.

CORBU IORGOVAN NICOLAE, din Văsoaia, 73 de ani

-Sunt foarte mulțumit. Îi felicit pe președintele Traian Băsescu și pe premierul Tăriceanu. După mine, este cel mai puternic guvern, care încearcă să intre pe un făgaș normal, după cum așteaptă poporul român.

- Adică, poporul român așteaptă să se scumpească gazele, curentul, mâncarea ?

-Astea sunt lucruri inerente. Nu putem să ne ridicăm pe vârful casei fără să avem o scară. Niciodată omul nu a ajuns la bine fără să treacă peste un prag greu.

- O duceți mai bine sau mai rău decât anul trecut ?

- Sunt foarte mulțumit cum o duc.

ȚINTE GLIGOR, 54 de ani

„Un an de la schimbarea guvernului este ca oricare altul, un an de muncă.Trebuie să ne ridicăm cu țara, că suntem pe ultimul loc în Europa. Trebuie să ne ajutăm cu munca, să avem o viață liniștită, să avem de toate, nu să ne batem joc de locul în care ne-am născut”.

POPIC SOFIA, 72 de ani

„Eu nu zic că nu este bine, dar să pună tineretul să conducă. Bătrânii să stea acasă, nu să se certe acolo toată ziua, ca țiganii. Baza, tineretul, trebuie să conducă. După un an, parcă ar fi mai bine, dar vezi că tineretul nu are servici. Se duc prin alte părți și se prăpădesc. Guvernul ar trebui să facă intreprinderi, să țină oamenii în țară, să fim o țară frumoasă, nu chinuită și amărâtă. Uite câți infractori sunt. Eu am crescut patru copii orfani, sunt bunică și mă doare inima când văd că tinerii au școală și nu au servici. Asta doresc eu de la Dumnezeu și de la partid”.

DOCA TEODOR, 76 de ani

„A fost și bine și rău. Putea fi și mai bine dacă s-ar fi făcut schimbări totale. Administrația este tot cea comunistă, conduce a doua generație de comuniști. Orice se face, ei vin și concentrează totul în mâinile lor”.

HAJNAL LEMENY-studentă

„Eu sunt studentă, am doar de învățat, nu trebuie să întrețin o familie, ca să-mi dau seama cum este. Sigur, un termen de comparație față de anul trecut tot se poate găsi. De exemplu, cărțile sunt mai scumpe, mai greu de cumpărat. În rest, nu îmi place politica, nu mă interesează, așa că nu știu ce a realizat guvernul față de ce a promis”.

ICA...pensionară

„Trăim rău. Pensiile sunt mici, obligațiile sunt mari, greu le facem față. Noroc că măcar pe tramvai nu plătim, noi, pensionarii. Chiar și așa, se trăiește foarte greu, cheltuielile sunt foarte mari. Pentru pensionari nu s-a făcut mai nimic. Am muncit 37 de ani la stat și am trei milioane pensie. De plătit, am plătit tot ce trebuia și acum, că vin sărbătorile, nu avem din ce să cumpărăm ceva pentru nepoți. Ei nu înțeleg acest lucru, degeaba le spui de guvern”.

DIȚU GHEORGHE, 86 de ani

„Măi, tată, nu am făcut, nu fac și nu voi face politică. Am lucrat la uzina electrică 35 de ani. Nu am fost membru de partid, că eu merg la biserică. Ce să-i faci, asta-i viața. Că e mai bine, că e mai rău decât anul trecut, nu ai ce-i face. Toate sunt scumpe. Mă duc la piață. Doi morcovi și doi pătrunjei, 15000 de lei. Ce mama dracului să faci?! Când îmi vine să mă plâng de viață, îmi aduc aminte de cei doi ani petrecuți în lagăr, în Siberia, la minus 35-40 de grade. Să nu dea Dumnezeu nimănui să ajungă acolo, nici măcar în excursie!”

LUCA IOAN, 66 de ani

„Toți aruncă vina unii pe ceilalți, pe cei care au fost la putere înaintea lor. De făcut, nu face nici unul absolut nimic pentru popor. Totul este o minciună. Sistemul ăsta ce-a făcut ? Trebuie să merg să apelez la o instituție dinafara țării, că la orice instituție din această Românie sunt furat de toate drepturile mele.Unde sunt drepturile omului în România ? Nu există, totul este furat !Degeaba speli blidele în exterior, când murdăria este în ele. Nu trebuie să meargă la Washington și la Londra. Să vadă de acest popor. Nu acolo, ci aici, bolșevicilor!”

HOTĂRAN VICTORIA, pensionară

„Mulțumiți, nu suntem. Mai bine nu este, în nici un caz. Eu, ca pensionară, nu simt deloc că ar fi mai bine. Iaca, vin sărbătorile...Să nu mai vorbim de asta, că ne facem sânge rău!”

SELEJAN IOAN și nepoțica INGE MARGARETTE

„Ce părere să am despre guvernare ? Este cam confuză și instabilă. De trăit mai bine, nu se vede. Eu sunt pensionar, iar acest guvern, în loc să-mi mărească pensia, a lăsat-o cum a fost, iar puterea de cumpărare a scăzut dramatic. Dacă mi-a fost mai greu sau mai ușor cu cadourile pentru nepoțică ? A fost la fel, pentru că fiica mea a fost nevoită să părăsească țara după mineriadele din iunie și este stabilită într-o țară scandinavă. Ea mă ajută, altfel aș fi muritor de foame cu pensia mea, deși am muncit 38 de ani, în funcții destul de importante”.

Foto: Ștefan Matyaș

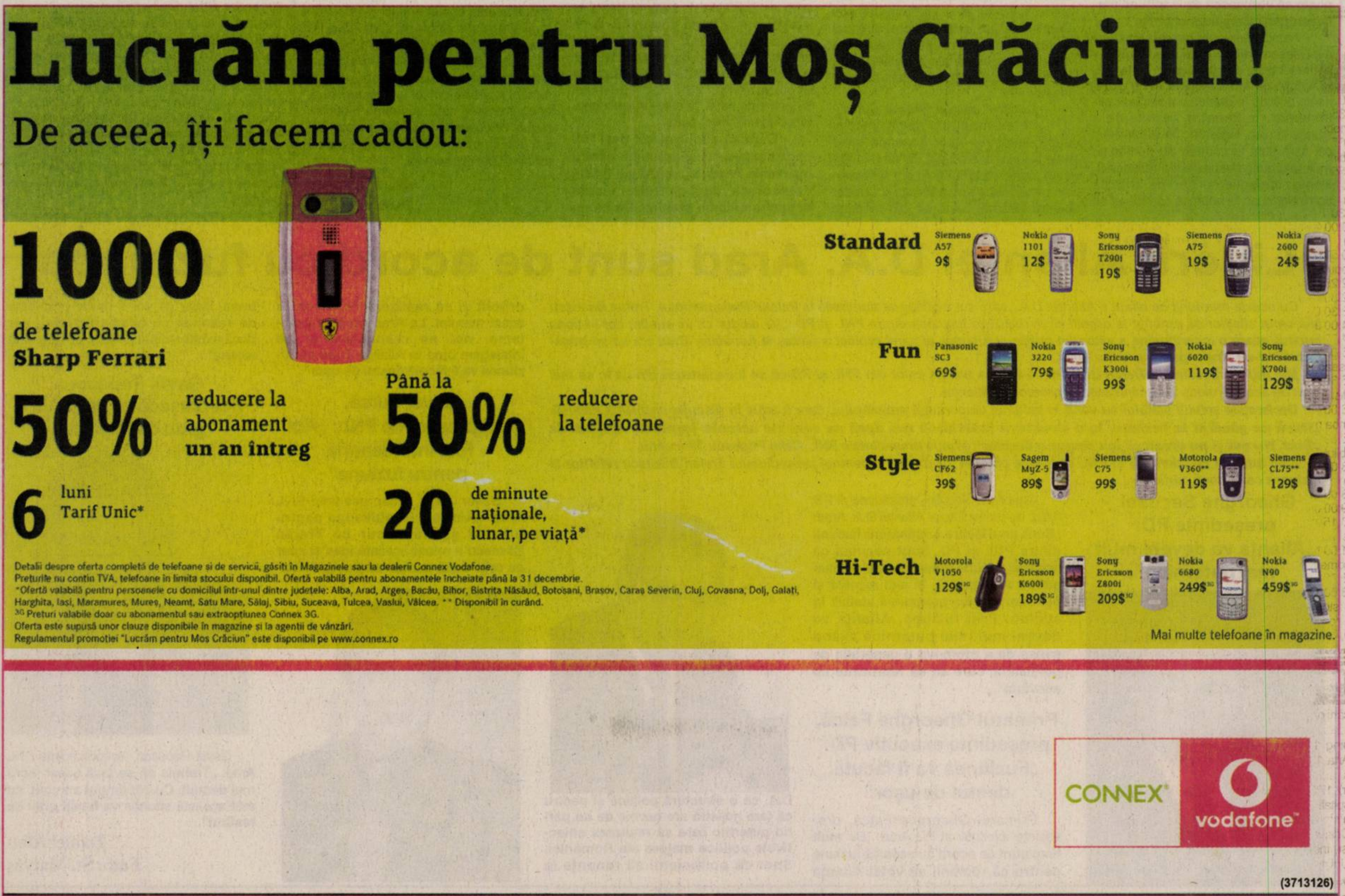

Lucrăm pentru Moș Crăciun!
De aceea, îți facem cadou:

1000 de telefoane Sharp Ferrari
50% reducere la abonament un an întreg
Până la 50% reducere la telefoane
6 luni Tarif Unic*
20 de minute naționale, lunar, pe viață*

Standard: Siemens A57 9$; Nokia 1101 12$; Sony Ericsson T290i 19$; Siemens A75 19$; Nokia 2600 24$
Fun: Panasonic SC3 69$; Nokia 3220 79$; Sony Ericsson K300i 99$; Nokia 6020 119$; Sony Ericsson K700i 129$
Style: Siemens CF62 39$; Sagem MyZ-5 89$; Siemens C75 99$; Motorola V360** 119$; Siemens CL75** 129$
Hi-Tech: Motorola V1050 129$ 3G; Sony Ericsson K600i 189$ 3G; Sony Ericsson Z800i 209$ 3G; Nokia 6680 249$ 3G; Nokia N90 459$ 3G

Mai multe telefoane în magazine.

Detalii despre oferta completă de telefoane și de servicii, găsiți în Magazinele sau la dealerii Connex Vodafone.
Prețurile nu conțin TVA, telefoane în limita stocului disponibil. Ofertă valabilă pentru abonamentele încheiate până la 31 decembrie.
*Ofertă valabilă pentru persoanele cu domiciliul într-unul dintre județele: Alba, Arad, Argeș, Bacău, Bihor, Bistrița Năsăud, Botoșani, Brașov, Caraș Severin, Cluj, Covasna, Dolj, Galați, Harghita, Iași, Maramures, Mureș, Neamț, Satu Mare, Sălaj, Sibiu, Suceava, Tulcea, Vaslui, Vâlcea. ** Disponibil în curând.
3G Prețuri valabile doar cu abonamentul sau extraopțiunea Connex 3G.
Oferta este supusă unor clauze disponibile în magazine și la agenții de vânzări.
Regulamentul promoției "Lucrăm pentru Mos Crăciun" este disponibil pe www.connex.ro

CONNEX vodafone

(3713126)

Bilanț parlamentar 2005

Ca în fiecare an, îi solicităm pe parlamentarii arădeni să ne facă un bilanț al activității lor în anul respectiv. Dincolo de prezentarea a ceea ce este pe site-ul Camerei Deputaților, pe care nu-l poate consulta multă lume, am considerat că o discuție cu fiecare parlamentar este binevenită. De aceea, începând de astăzi vom purta un dialog cu toți parlamentarii arădeni pentru a vedea cu ce se pot ei lăuda după un an de mandat.

„Avem destui colegi care se fac de râs”

Interviu cu Mihai Calimente, deputat PNL

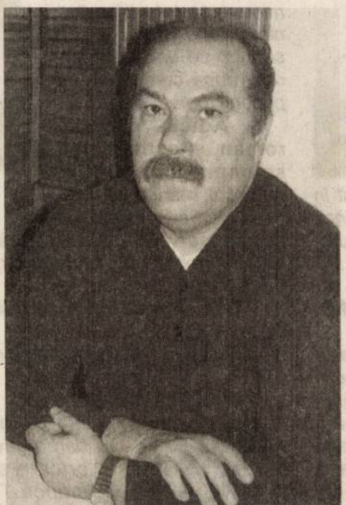

Pe site-ul Camerei Deputaților, la Mihai Calimente se pot citi următoarele:

Comisii permanente: Comisia pentru apărare, ordine publică și siguranță națională

Delegații ale Parlamentului României la organizații parlamentare internaționale: Delegația Parlamentului României la Adunarea Parlamentară a NATO - supleant

Grupuri de prietenie cu Parlamentele altor state: Grupul parlamentar de prietenie cu Marele Ducat de Luxemburg

Activitatea parlamentară în cifre:

Luări de cuvânt în plen: 22 de ședințe

Declarații politice: 9 - din care 4 consemnate conform materialelor depuse la secretariatul de ședință

Propuneri legislative: 16

Întrebări și interpelări: 4

- D-le deputat, dvs. aveți experiență pentru că ați mai fost deputat în Parlamentul României în perioada`96-2000. Care este diferența dintre deputatul Calimente de atunci și deputatul Calimente de acum?

- Experiența pe care am acumulat-o, realitățile pe care le-am cunoscut mi-au dat posibilitatea ca acum să am o activitate mult mai la obiect și asta nu numai datorită experienței, dar și modului de organizare a grupurilor parlamentare. Dacă în grupul parlamentar de atunci, în speță a PNȚCD, lucrurile stăteau destul de rău în ceea ce privește organizarea, din punct de vedere al organizării, grupul PNL este mult mai performant, cu atribuții clare din partea celor care deservesc grupul parlamentar ca experți parlamentari, oameni foarte bine pregătiți, care își aduc un aport important la activitatea parlamentarilor, iar rezultatul este altul. Înainte, lucrurile erau destul de închistate, destul de îngrădite. În grupul parlamentar PNL există o libertate de exprimare deplină, iar colaborarea cu colegii m-a adus să am o activitate mult mai bună în ceea ce privește partea legislativă și politică.

Avem destui colegi care se fac de râs

- Cine hotărește persoana care poate să vorbească de la tribuna parlamentului? Care sunt criteriile?

- Atunci când sunt moțiuni, vorbitorii sunt desemnați de către liderii grupului parlamentar și de conducerea partidului, în funcție de tema moțiunii și de experiența politică în domeniu a fiecărui parlamentar. În general, înainte de a ajunge în plen, legile trec pe la comisii și cei care sunt în comisie au o imagine mult mai bună despre legea respectivă. Pentru că legile nu trec pe la toate comisiile, ci pe la anumite comisii, ei au și contribuții la modificarea legii dacă au amendamente sau comentarii pe care le fac acolo referitoare la lege. Când legea ajunge în plen, sigur că cei din comisia respectivă au o imagine mai bună și pot participa la discuții. Pot participa însă și alții dacă cred că au cunoștințele necesare în domeniul respectiv care vizează legea. Altfel, avem destul de mulți colegi în parlament care vin la tribună și se fac de râs bătând câmpii.

- Activitatea unui parlamentar se împarte aproximativ în trei: unu - munca în comisii, pe proiecte legislative, doi – participarea în plenul adunărilor și trei ar fi modul cum reprezintă județul. Se pare că în ceea privește primele două activități, așa cum se vede și pe site-ul Camerei Deputaților, aveți o activitate bună. Cum stați cu reprezentarea problemelor oamenilor din județul Arad?

- Am avut o activitate bună, dar sigur că ea putea fi și mai bună. Întotdeauna există loc și de mai bine, iar oamenii așteaptă să fie sprijiniți. În general am evitat să facem intervenții în nume personal. Desigur am făcut și de acestea, dar pe cale legală, pentru a nu fi interpretate ca trafic de influență sau grupuri de interese. În schimb, pentru localitățile din județul nostru, împreună cu colegul meu,Titu Gheorghiof - care având și funcția de secretar al Camerei Deputaților, are o deschidere mult mai mare către miniștrii noștri - am reușit să rezolvăm probleme ale comunelor, primarilor și ale altor primari, care nu erau membri PNL.

- Concret, care ar fi acest ajutor?

- De exemplu, am reușit, imediat după dezastrul de la Socodor, când turla bisericii a fost luată de vânt, în termen foarte rapid să obținem un sprijin din partea Ministerului Culturii și Cultelor pentru biserică. S-au dat 250 milioane de lei. Am reușit pentru primarul de la Pâncota, care nu este al nostru, să intervenim pentru recuperarea unei clădiri importante pentru localitate. Ne-am zbătut pentru municipiul Arad și sperăm să obținem și Cetatea Aradului și unitatea militară din Gai. Chiar în aceste zile am avut convorbiri cu dl. primar Gheorghe Falcă pentru a urgenta în primul rând cedarea Gaiului către municipiu, pentru că acolo se va muta o parte din administrația municipiului.

- De ce se va muta acolo?

- Se mută o mare parte din instituțiile primăriei, pentru că Primăria duce lipsă de spații. Există linie de tramvai, vor fi și autobuze, iar omul când ajunge acolo își poate rezolva problemele. La buget am adus sume importante pentru Arad și, de pe ultimele locuri cum eram înainte, când era PSD-ul la putere acum suntem pe locul 17 din față în ceea ce privește repartizarea sumelor de la bugetul consolidat. Avem la drumuri peste 100 de miliarde.

- Toate aceste succese sunt revendicate și de către alți parlamentari și politicieni arădeni. În speță, miliardele pentru drumuri.

- Este adevărat că au făcut și alții lobby, dar ministrul de finanțe este liberal. A contat în special lobby-ul făcut de liberali.

Dinamica actualilor parlamentari

- Impresia generală este că actualii parlamentari sunt mai activi decât toți parlamentarii din celelalte legislaturi. Cum se explică această dinamică a actualilor parlamentari?

- În primul rând pentru că ei, ca persoane, vor să se implice, iar în al doilea rând, această guvernare este mult mai coerentă decât toate guvernările care au fost până acum, cu toate criticile și cu toate neajunsurile care îi sunt atribuite. Dacă nu ar fi coerentă și eficace, nici interesul parlamentarilor nu ar exista. În momentul în care vrei să faci ceva din calitatea de parlamentar și te izbești de opacitatea guvernului, la un moment dat renunți, pentru că îți dai seama că demersul tău nu are finalitate. Atunci când găsești deschidere, lucrurile evoluează și ele, iar guvernul îndeplinește ceea ce cere un parlamentar și lucrurile merg bine.

- Cum vă explicați că, deși toți parlamentarii clamează lupta pentru interesele Aradului, totuși nu există colaborare, deși ar trebui lăsate deoparte culorile politice. De ce nu formează parlamentarii arădeni o echipă?

- Nu există unitate pentru că, în general, suntem împărțiți în putere și opoziție. Totuși, în acest an, când s-a făcut bugetul, a existat din partea fiecărui parlamentar un interes ca să obțină ceva pentru municipiul și județul Arad. În rest, interesele sunt diverse. Rolul opoziției este să critice, să vâneze greșelile guvernanților, să ceară de multe ori lucruri care pun în dificultate guvernul și știu de la început că nu pot fi realizate, dar prin această cerință pun în ofsaid pe cei care guvernează. Lucrurile concrete sunt realizate în general de parlamentarii puterii.

Lege pentru condamnarea doctrinei comuniste

- Care credeți că este cea mai importantă inițiativă legislativă pe care ați avut-o în acest mandat?

- Am avut diverse inițiative. Unele sunt legate de activitatea mea din comisie și altele din parlament. Unele au trezit interes atât în presa locală, cât si centrală. Eu, personal, consider că cea mai importantă lege - și m-aș bucura enorm să treacă - este legea pentru condamnarea comunismului ca doctrină totalitară. Este vorba de scoaterea în afara legii și condamnarea comunismului ca doctrină totalitară, care a adus grave prejudicii și suferințe poporului român, mai ales că noi am votat o lege asemănătoare care condamnă fascismul și holocaustul poporului evreu. Eu îmi doresc ca și holocaustul poporului român să fie condamnat.

Ioan Iercan
Daniel Albu

O apă și-un pământ

☛ (Urmare din pagina 1)

A fost un scandal care a depășit granițele județului – „afacerea Recons”. Am mai avut parte de forțarea legii, de interpretarea acesteia în mod personal, interesat, în cazul stadionului Astra-CFR. N-am auzit ca prefectul să intervină, să ne vânture legea și să facă opoziție. Dimpotrivă, a adoptat o atitudine bizară, aidoma celui care vâră capul sub pernă, să n-audă, să nu vadă. Și dacă lua atitudine, ce se întâmpla ? – veți spune. Mare lucru nu s-ar fi întâmplat. S-ar fi amânat cu o lună-două, poate, demolarea stradionului, vreme în care s-ar fi făcut rost de un alt prefect, docil, recunoscător, obedient, cu o prezență cvasiinexistentă. Așa cum a fost până acum domnul Cristian Stragea. E adevărat însă că în fața arădenilor și chiar în fața oglinzii domnul Stragea ar fi arătat altfel, ca un om cu coloană vertebrală, care nu acceptă să ocupe postul de prefect doar pentru ca puterea locală să fie sigură că n-o deranjează nimeni. Sunt mulți arădeni care au convigerea că domnul Stragea este omul de paie al deputatului Titu Gheorghiof și că vocea sa nu este decât ecoul vocii și al voinței acestuia. A avut prilejuri să demonstreze că este el însuși, dar n-a cutezat. A plecat capul și sabia a rămas la locul ei, în teacă. Mai mult, iată că i se ivește ocazia să fie prefect de meserie, nu de circumstanță. Într-un fel a câștigat, pe de altă parte a pierdut.

Dacă pe termen scurt și mediu nu așteptăm mutații spectaculoase în comportamentul celor care ocupă scaunul prefectului, în perspectivă, prin depolitizare, s-ar putea să asistăm la o schimbare radicală. Timpul poate șterge reflexele politice dobândite, puterea va alterna atât în plan local cât și în plan național, grupurile de interese actuale se vor îndepărta de prefect. Peste toate, prefectul care va face figurație, care va îngădui încălcarea legii în loc s-o sancționeze va fi trimis la plimbare. Până atunci însă, e posibil să mai avem de-a face cu „malpraxisuri”, fiindcă sângele apă nu se face nici între oamenii aceluiaș grup de interese, politice ori de altă natură.

Să nu creadă cineva că suntem atât de naivi încât să credem că PSD ar fi procedat altfel dacă era la putere. Și-ar fi păstrat și el prefecții, oamenii loiali și n-ar fi considerat că era mai potrivit – și pentru democrație, și pentru calitatea corpului prefecților – să organizeze un concurs pentru a promova oameni imparțiali, bine pregătiți, aproape imposibil de corupt. De aceea și înaintăm greu prin istorie, fiindcă nu sunt mai buni unii ca alții, iar asta face ca alternanța să nu aducă schimbarea pe care o așteaptă nația. Sunt toți o apă și-un pământ.

Liderii Alianței D.A. Arad sunt de acord cu fuziunea

Cu ocazia reuniunii de bilanț a Alianței D.A., care s-a desfășurat duminică la Palatul Parlamentului, Traian Băsescu le-a cerut aliaților să renunțe la orgolii și să realizeze fuziunea dintre PNL și PD. „Vă asigur că vă susțin, dar în zona publică apare o incertitudine a viitorului politic al Alianței, al cărei proiect a rămas la jumătate. Ținta era să se transforme într-un singur partid, prin fuziune”.

Mai mult, președintele Traian Băsescu le-a atras atenția celor din PNL și PD că se îndepărtează din ce în ce mai mult de acest proiect, încălcând repetat protocolul Alianței.

Declarațiile șefului statului au venit în sprijinul discursului premierului, care a adus în discuție problema fuziunii. „Dacă ne gândim la fuziune, la o structură federativă sau dacă ne convine actuala formula, rămâne de văzut. Nu pot și nu vreau să iau singur o decizie“, a spus președintele PNL, Călin Popescu Tăriceanu.

I-am întrebat pe liderii PD și PNL care este părerea lor privind îndemnul președintelui Traian Băsescu referitor la fuziunea celor două partide:

Gheorghe Seculici, președinte PD: „Alianța va deveni mult mai puternică”

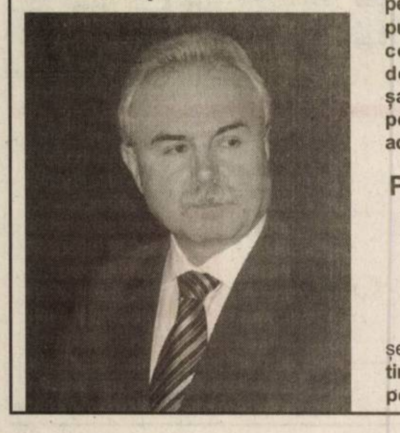

Gheorghe Seculici, președinte al PD Arad, co-președinte al Alianței D.A. Arad: **„Sunt unul dintre susținătorii fuziunii dintre PNL și PD. Sunt convins că această fuziune este o șansă în plus pentru Alianța D.A. în a-și rezolva și pune în practică programul stabilit în comun. Prin fuziune, Alianța va deveni mult mai puternică având șansa de a promova o generație de politicieni, care să ne reprezinte cu adevărat”.**

Primarul Gheorghe Falcă, președinte executiv PD: „Fuziunea va fi făcută destul de ușor”

Primarul Gheorghe Falcă, președinte executiv al PD Arad: **„De mult timp sunt de acord cu această fuziune pentru că românii au votat Alianța D.A. ca o structură politică și pentru că țara noastră are nevoie de un partid puternic care să realizeze obiectivele politice majore ale României. Sper ca politicienii să renunțe la orgolii și să realizeze fuziunea în acest mandat. La Arad nu sunt probleme, noi ne respectăm și ne înțelegem bine în Alianță. Cred că fuziunea va fi făcută destul de ușor”.**

Sever Jurcă, vicepreședinte PNL: „Am fost întotdeauna pentru fuziune”

Sever Jurcă, vicepreședinte PNL Arad: **„Am fost întotdeauna pentru fuziune și mă bucur că Traian Băsescu a reluat această idee și sper ca cele două partide să accepte fuziunea. Sigur că vor fi multe probleme de rezolvat cu ocazia fuziunii, dar dacă există voință politică ea se poate realiza”.**

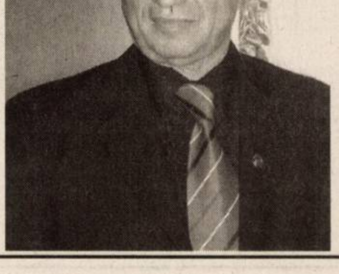

Gavril Popescu, vicepreședinte PNL:„Va fi greu de realizat”

Gavril Popescu, vicepreședinte PNL Arad: **„Trebuia să se facă acest lucru mai demult. Cu cât timpul a trecut, cu atât această situație va fi mai greu de realizat”.**

Daniel Albu
Foto: Șt. Matyaș

Programamul „rentă viageră” gata de start !

Fără pământ, dar cu bani?

Miza programului „ rentă viageră” inițiat de Ministerul Agriculturii este formarea fermelor agricole viabile din punct de vedere economic. Pentru aceasta însă cei care au teren agricol în proprietate dar nu pot să-l lucreze ar trebui să cedeze folosința asupra lui, să-l arendeze sau chiar să-l vândă. În acest scop a și fost elaborată Legea rentei viagere. Conform acesteia cei care-și vând pământul vor primi de la stat, până la sfârșitul vieții câte 100 euro/ha/an, iar dacă cedează folosința asupra lui 50/ha/an. Aceste sume se adaugă evident la valoarea arendei sau la prețul de vânzare al terenului. Proprietarii care vor să beneficieze de renta viageră trebuie să-și pună la dispoziția unei exploatații agricole întreaga suprafață de teren. Ei pot păstra 0,50 ha pentru autoconsum așadar nu vor putea comercializa produsele obținute de pe acest teren.

În cursul anului 2006 programul va avea la dispoziție o sumă de 500 miliarde lei vechi. Ministerul agriculturii estimează că prin arendare sau înstrăinare vârstnicii vor pune la dispoziția exploatațiilor agricole o suprafață de aproximativ 300.000 hectare de teren agricol.

Beneficiarii rentei viagere pot fi persoanele în vârstă de peste 62 ani care dețin suprafețe de teren de la 0,5 hectare la 10 hectare teren agricol. Plățile se vor face în a doua parte a anului viitor într-o singură tranșă.

Programul se va derula la nivelul județelor prin intermediul Oficiilor județene de rentă viageră, funcționale din 1 ianuarie 2006, de pe lângă Direcțiile pentru agricultură.

Doru Sava
Foto: Șt. Matyaș

Prețuri cereale în piața Pâncota

Pâncota are una din cele mai mari piețe de cereale și de animale din partea de vest a țării. Agricultori din întreg județul vin aici să-și vândă produsele agricole. Când și piața de animale e deschisă (reamintim că în prezent e interzisă vânzarea de animale) la Pâncota vin agricultori din toată țara.

Prezentăm câteva prețuri de referință la principalele produse agricole comercializate în piața Pâncota: grâu: 250-260 de mii lei vechi/șinic; porumb: 240-250 de mii lei vechi/șinic; orz, ovăz: 230-240 de mii lei vechi/șinic; floarea-soarelui: 10 mii lei vechi/kg; cartofi: 10-11 mii lei vechi/kg. De o bună bucată de vreme prețurile sunt constante.

Pentru cei care nu știu, șinicul este unitatea de măsură ce se folosește în piața din Pâncota și echivalează cu circa 80 kilograme.

D.S.

Ministerul Agriculturii va da

Mai mulți bani crescătorilor de animale

● Pentru cereale nu se mai dau subvenții

Din 2006, Ministerul Agriculturii va schimba radical politica de subvenționare, atât în zootehnie, cât și în sectorul vegetal.Suma totală alocată subvențiilor pentru zootehnie este de 4000 miliarde lei vechi față de 3000 miliarde în acest an. Sectorul vegetal are alocată o sumă totală de 2000 miliarde.

Crescătorii de animale nu vor mai primi subvenții pentru kilogramul de carne sau lapte, ci vor beneficia de o sumă care se poate ridica până la 7 milioane lei pe cap de vită,în două tranșe: 2 milioane după fătare în termen de 60 de zile(în caz de montă artificială) și doar 1 milion în caz de montă naturală plus 1 milion dacă animalul este în control oficial, plus alte 0,5 milioane dacă este înscris în registrul geneaologic. Tranșa a doua este de 2 milioane și se acordă dacă vițelul este ținut cel puțin 6 luni(pentru cel provenit din montă artificială) și doar 1 milion pentru cel provenit din montă naturală. Se mai plătesc 1,5 milioane pe cap de vită dacă ea aparține unei firme certificate ecologic. Pentru a primi suma maximă, crescătorii trebuie să dețină animale de rasă. În cazul porcilor, subvențiile se vor da în funcție de conținutul de grăsime: cu cât este grăsime mai puțină, cu atât valoarea porcului crește. La cele 1,2 milioane lei pentru fiecare porc se adaugă încă 200.000 lei dacă provine dintr-o rasă ameliorată genetic. Achiziționarea purceilor sub 20 kg este sprijinită cu 500.000 de lei vechi dacă porcii sunt luați de la unități specializate în ameliorare genetică. Crescătorii de oi și capre vor primi și ei anul viitor subvenții de 200.000 de lei pentru fiecare animal, cu condiția ca acestea să provină din ferme de cel puțin 50 de capete. Pentru păsările ce depășesc 1,75 kilograme, subvenția va fi de 14.000 de lei. Se vor subvenționa de asemenea familiile de albine, coloniile de viermi de mătase și producția piscicolă.

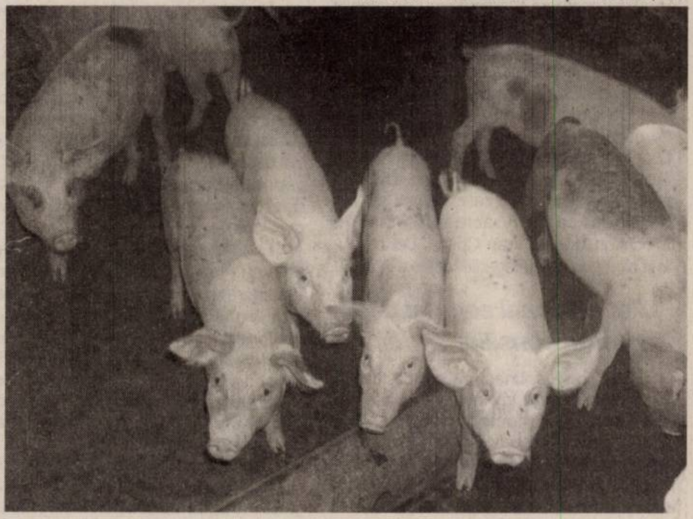

Statul subvenționează porcii slabi

Sectorul vegetal

De anul viitor, statul va fi mai puțin darnic cu cei care au afaceri în sectorul vegetal. Singurii care vor primi subvenții vor fi cultivatorii de sfeclă de zahăr și orez (15.000.000 lei/hectar), tutun (18.000.000 lei/ha) și plante textile (9.000.000 lei/ha).Nu vor fi subvenționate culturile de porumb, floarea soarelui și plante furajere.Grâul va fi sprijinit prin subvenția de 20% din creditul acordat de bancă. Plantațiile de pomi fructiferi vor fi subvenționate pentru tratamente fitosanitare la nivelul a 4.000.000 lei pe hectar, în timp ce cultivatorii de viță de vie nobilă vor primi 2.000.000 lei pe hectar pentru același scop. Ca noutate, solariile vor fi sprijinite cu 40.000.000 lei pe hectar,iar serele cu 5 milioane/tona de produs dacă fac dovada reducerii pierderilor la energie.

Grupurile de producători

În fine, Ministerul agriculturii va sprijini cu 30 miliarde organizarea grupurilor de producători(logistica și funcționarea).

Gerlinde Knap
Foto: Șt. Matyaș

Politica agricolă a Uniunii Europene (VI)

Piața zahărului

Organizarea Comună de Piață (OCP) a zahărului se bazează pe Regulamentul CE nr 1260/2001. OCP a zahărului se aplică la zahărul alb (obținut de sfeclă de zahăr și trestie de zahăr) și la îndulcitori: izoglucoză (obținută din porumb) și siropul de inulină (obținut din cicoare). Anul de piață începe la 1 iulie an curent și se încheie la 30 iunie anul următor. OCP a zahărului cuprinde ca mijloace de reglementare sistemul de cote, mecanismul de intervenție, protecția vamală la import și restituiri la export.

Cota reprezintă cantitatea maximă de zahăr și îndulcitori ce poate fi produsă de o țară membră a UE. Pentru fiecare produs cota are două componente: **Cota A** reprezintă limita maximă de producție și **Cota B** reprezintă cantitatea de rezervă pentru asigurarea necesarului de consum. Cotele naționale cu ambele componente pentru fiecare produs sunt defalcate pe suprafețe de producție corespunzătoare realizării acestora. Cotele nu pot fi vândute, pot fi însă redistribuite în proporție de pînă la 10% anual, în funcție de modificările intervenite în capacitățile de procesare.

Mecanismul de intervenție pe piață. Anual Consiliul Europei stabilește **prețul indicativ** (recomandat) pentru comercializarea zahărului și a îndulcitorilor. Piața prin cerere și ofertă stabilește prețul efectiv de comercializare care variază în jurul prețului indicativ. Cînd există supraproducție, este stabilit pentru zahărul alb un **preț de intervenție** cu care este achiziționată cantitatea peste cota stabilită. Acest preț de intervenție este de 631,9 euro / tonă zahăr. Plata se face de Organismele de Intervenție și Plăți acreditate la nivel național și este acordată fabricilor de zahăr. Condițiile de plată sunt franco fabrică (la poarta fabricii), la condiții de calitate standard, vrac (neambalat) și încărcat în mijlocul de transport. Fabricile de zahăr plătesc fermierilor cultivatori de sfeclă de zahăr un **preț de bază minim** garantat de 43,6 euro / tona de sfeclă. Prețul este prevăzut în contractul încheiat între fermieri și fabrica de zahăr pe baza unei calități standard a sfeclei de zahăr (conținut minim de 16 % în zahăr, etc.) Depășirea cotei de producție la zahăr și îndulcitori de către fermieri și procesatori se penalizează cu **taxe de supraproducție**. Aceastea reprezintă 2 % din prețul de intervenție pentru cantitățile de produse prevăzute în cotele de tip A și 39,5 % din prețul de intervenție pentru cantitățile de produse din cotele de tip B. Fermierii plătesc în acest caz 58 % din cuantumul penalizărilor iar procesatorii 42 %.

Nu există rezervă de stat la zahăr și îndulcitori. Procesatorii își crează stocuri în vederea realizării unei oferte echilibrate și constante de zahăr și îndulcitori pe tot parcursul anului. Pentru acest lucru pot fi deduse cheltuieli de 3,8 euro / tonă lunar și o taxă de depozitare de 20 euro/tonă anual.

Protecția vamală la import. Prețul mondial al zahărului este mai mic decît cel produs în UE. Pentru ca prețul zahărului produs în UE să rămînă mai mic este prevăzut un tarif vamal la import de 419 euro / tona de zahăr. În funcție de variația prețului de pe piața mondială se pot introduce și taxe vamale suplimentare.

Restiruirile la export. UE încurajează exporturile de zahăr și îndulcitori prin acordarea celor care exportă a unor sume care reprezintă diferența dintre prețul indicativ comunitar și prețul mai mic la care se exportă în afara comunității. Aceste restituiri mai cuprind și o parte a cheltuielilor logistice legate de realizarea exportului.

Piața inului și a cânepei

Organizarea comună de piață pentru plantele textile este prevăzută în Regulamentul CE nr 1973/2000. În UE se acordă sprijin financiar comunitar pentru prelucrarea inului și cânepei pentru fibră. Sprijinul se acordă procesatorilor primari autorizați pe baza cantității de fibre obținute efectiv, condiționată de încheierea unui contract de vânzare – cumpărare cu un fermier cultivator de plante textile. Cuantumul ajutorului prevăzut pentru prelucrare este stabilit după cum urmează: pentru fibrele de in lungi 160 euro / tonă pentru anul de piață 2005/2006 și 200 euro / tonă pentru anul de piață 2006/2007. Pentru fibrele de in scurte și pentru fibrele de cânepă care conțin cel mult 7,5 % impurități și deșeuri 90 euro / tonă pentru anul de piață 2005/2006.

Alte forme de sprijin. Cultura plantelor textile beneficiază de plăți directe la fel ca la cereale. Aceste plăți directe pot fi acordate în cadrul schemei de plată unică pe suprafață, sau în cadrul schemei unice de plăți pe fermă decuplată (despărțită) de producție.

Ing. **Zoriti Leonard**
Consilier superior OJCA Arad

Când politicul își bagă coada ...

Cabinetele medicale - sământă de scandal la Vladimirescu

Grădina Dispensarului, primită cu titlu gratuit de către medici, este „lucrată“ de către consilierul local Sas Bujor

☛ **(Urmare din pagina 1)**

În 26 aprilie 2001, Consiliul Local Vladimirescu, prin Hotărârea nr.30, hotărăște „acordarea în comodat a spațiilor proprietate de stat cu destinație de dispensare medicale pentru folosirea cabinetelor medicale în comuna Vladimirescu“. Cu alte cuvinte, medicii din comună (atât din localitatea Vladimirescu, cât și din două dintre localitățile aparținătoare, Mândruloc și Horia) au primit în comodat, cu titlu gratuit, pe termen de 5 ani, cabinetele medicale în care și-au desfășurat activitatea.

Prin hotărârea respectivă, consilierii locali ai comunei Vladimirescu au stabilit unele criterii și punctajele de dapartajare pe baza cărora se acordă în comodat spațiile respective, și l-au mandatat pe primarul localității (în mandatul 2000-2004 primar era liberalul Ioan Pantoș) să se ocupe de punerea în aplicare a actului normativ. Lucru pe care primarul Ioan Pantoș l-a și făcut. A chiar exagerat pe ici, pe colo, prin părțile esențiale, lucru care a ajuns să dea bătăi de cap, în actualul mandat, înlocuitorului său, Ioan Crișan, cel care a fost ales primar la alegerile locale din 2004.

Act adițional semnat fără acordul consilierilor locali

Trebuie să spunem că nu toți medicii (9 la număr) care au încheiat în acel an contractele de comodat cu Primăria Vladimirescu creează acum probleme administrației locale din comuna Vladimirescu. În cele ce urmează vă vom prezenta doar cazurile medicilor care nu au ținut până acum cont de prevederile unei Hotărâri de Guvern din 2004, și pe care au ignorat-o, nu fără un scop bine determinat. Din punctul dumnealor de vedere. Este vorba despre dr. Daniel Ținte, dr. Horațiu Păun, dr. Virginia Borha și, nu în ultimul rând, dr. Clara Fonta, toți medici în localitatea Vladimirescu, și care au avut și au cabinete în Dispensarul medical situat pe str. Ștefan cel Mare nr.35 (o fostă casă care a aparținut etnicilor germani, cu mai multe încăperi, coridoare, holuri, pivniță, șopron, grajd, cu curte și grădină mare).

Grajdul, cu iesle, despre care medicii spus că îl folosesc ca și anexă

Dr. Horațiun Păun a fost primul dintre medicii din Vladmirescu care a încheiat contract de comodat cu Primăria pentru cabinetul său. Este vorba despre contractul nr.2978/09.05.2001, prin care a primit spre folosință cabinetul în care și-a desfășurat până atunci activitatea, în suprafață de 25 mp. În data de 4 iulie 2001, dr. Daniel Țințe încheie și el un contract de comodat, pentru ca dr. Clara Fonta să semneze un act identic în data de 28 decembrie 2001. Până aici nimic neobișnuit. Asta pentru că, respectivele contracte au fost aprobate de către consilierii locali ai comunei. Cu de la sine putere, primarul de atunci, Ioan Pantoș, încheie cu fiecare dintre medici în parte un act adițional la contract, prin care le atribuie, tot cu titlu gratuit, următoarele spații: **„cotă parte din sala de tratament; cotă parte din sala de așteptare; cotă parte din pivniță, WC-uri, magazii, șopron, spălătorie, urcare pod, grajd, coridor și hol, cotă parte din curte și cotă parte din grădină - suprafața totală a acesteia fiind de circa 2000 mp“**. Am spus că primarul Ioan Pantoș a încheiat pe „barba“ sa actele adiționale (ca să fim corecți, trebuie să spunem că actele adiționale au fost semnate, din partea comodantului, pe lângă primar, și de către Daniela Dorobăț, contabila Primăriei), pentru că acesta nu a avut girul consilierilor locali, care nu au emis nici o hotărâre prin care să li se atribuie medicilor respectivi și cotă parte din spațiile comune.

Dacă Hotărârea de Guvern nu este pe placul medicilor din Vladimirescu...

În 2004, apare Hotărârea de Guvern nr.884, privind concesionarea unor spații cu destinația de cabinete medicale. În textul acestui act normativ este specificat faptul că: **„Concesionarea imobilelelor în care funcționează cabinete medicale (...) se face fără licitație publică și potrivit dipozițiilor prezentei hotărâri“**, iar **„spațiile concesionate vor fi utilizate doar în scopul defășurării de activități medicale“**.

O altă prevedere a HG 844, care se pare că nu a fost pe placul medicilor din Vladimirescu, este aceea că: **„valoarea redevenței anuale se negociază cu concesionarul și va fi de 1 euro/mp/an în primii 5 ani“**, în timp ce: **„după primii 8 ani, nivelul minim al redevenței se va stabili de către concedent, pornind de la prețul pieței, sub care redevența nu poate fi acceptată.”**

Și dacă tot suntem la capitolul citate din lege, vă mai reținem atenția cu paragraful :**„durata concesiunii se stabilește de către părți, nu poate fi mai mică de 15 ani (...). În situația în care concesionarul îndeplinește condițiile în vederea pensionării pentru limită de vârstă la un termen care se înscrie în termenul duratei minime a concesiunii, contractul de concesiune se va încheia pe o perioadă care să nu depășească data limită de pensionare“**. Am ținut să vă prezentăm această ultimă frază, deoarece unul dintre medicii care se opun aplicării la Vladimirescu a acestei legi, în speță dr. Clara Fonta, se află în prag de pensionare.

...Ordonanța de Urgență le place

În iulie 2005, Guvernul României emite o Ordonanță de Urgență, nr.110, privind vânzarea spațiilor proprietate privată a statului sau a unităților administrativ-teritoriale, cu destinația de cabinete medicale, precum și a spațiilor în care se desfășoară activități conexe actului medical. Cu alte cuvinte, cei care au în concesiune spațiile medicale (medici, medici dentiști etc.), își pot cumpăra spațiile pentru care au încheiat un astfel de contract. În sensul ordonanței de urgență respective, prin „spații medicale” se înțelege spațiile în care se desfășoară efectiv activitate medicală și cota indiviză corespunzătoare din spațiul comun. Deci, am completa, actul normativ nu face referire la curți, grajduri sau grădini (nu au nimic în comun cu actul medical) ce se întâlnesc în cazul despre care discutăm. Am făcut această precizare pentru că tocmai aceste spații și terenuri sunt „sământa de scandal“ de la Vladimirescu.

Tot în OG 110/2005, este specificat că: **„Persoanele care doresc cumpărarea spațiului în care au organizat cabinetul medical, vor depune solicitare scrisă de cumpărare la sediul vânzătorului, în termen de 45 de zile de la publicare/afișarea listelor“**.

Consiliul Local trece la aplicarea noilor acte normative

După apariția acestei Ordonanțe de Urgență, Consiliul Local Vladimirescu trece la aplicarea ei. Primul pas este aprobarea, prin Hotărârea nr.105, apartamentării imobilelor situate în Vladimirescu, Mândruloc și Horia în care funcționează dispensare medicale. Astfel, în Vladimirescu, imobilul din strada Ștefan Cel Mare nr.35, cel în care își desfășoară activitatea medicii pomeniți mai sus, se apartamentează în 5 apartamente, în timp ce imobilul de la Mândruloc nr.314, se apartamentează în 3 apartamente, cel din Horia nr.524, în 3 apartamente, iar cel din Vladimirescu, strada Progresului nr.69, se apartamentează în 1 apartament.

Cu excepția Dispensarului din Vladimirescu, din str. Ștefan cel Mare, unde au fost apartamentate 5 apartamente, în timp ce aici își desfășoară activitatea doar patru medici (deci un apartament este liber și poate fi scos la licitație publică cu strigare), în restul imobilelor numărul apartamentelor este egal cu cel al medicilor. Odată emisă această Hotărâre, ea a fost comunicată celor interesați, în speță medicilor de la cabinetele respective. Cu mențiunea ca acei medici care nu au încheiat contractele de concesiune, conform HG 844/2004, să încheie prima dată acel contract pentru a putea face apoi obiectul OG 110/2005, privind cumpărarea spațiilor medicale.

Însă, cei patru medici din Vladimirescu refuză să încheie contracte de concesiune, conform HG 844/2004, motivând că ei dețin contracte de comodat încă din 2001, și pe care le consideră valabile cu tot cu actele adiționale. Practic, dr. Fonta, dr. Țințe, dr. Păun și dr. Borha vor să treacă direct de la comodatul gratuit, la cumpărarea atât a cabinetelor medicale, cât și a anexelor, curții și grădinii pe care le-au obținut în urma semnării unui act adițional, cu primarul Ioan Pantoș, act care nu a avut girul consilierilor locali. Li s-o fi părut medicilor respectivi mare suma de 1 euro/an/mp să plătească taxa de concesiune sau o fi vorba despre altceva?

Contestații și procese

După ce au primit înștiințările să se prezinte la Primărie, pentru încheierea contractelor de concesiune, conform Legii 844/2004 (prin care li se stabiliea o concesiune modică, de 1 euro/mp/an), în vederea cumpărării spațiilor în care își desfășoară activitatea, cei patru medici din Vladimirescu nu numai că nu le-au băgat în seamă, ci au făcut contestație și au intentat acțiune judecătorească.

Iată ce contestă, de exemplu, dr. Clara Fonta (de fapt toți medicii contestă aceleași lucruri, fiind uniți împotriva Primăriei): **„Subsemnata am formulat cerere privind cumpărarea spațiilor și anexelor indivize nominalizate în contractul de comodat și a actului adițional care face parte integrantă din contractul anterior menționat, la care instituția dvs. a răspuns (...) încălcând în mod flagrant prevederile OUG 110/2005 (...). Arăt faptul că actul adițional nu este nul, astfel cum îl considerați (...)“**.

„Motivul este altul“

„Bătaia mare este cu totul alta, deși din contestație nu reiese acest lucru, și este vorba despre grădină și despre celălalt apartament pe care îl vom scoate la licitație. Nu pentru că așa vreau eu, ci pentru că așa au hotărât consilierii locali“ - ne-a declarat primarul Ioan Crișan. Și ne-a condus la locul faptei, adică la Dispensarul Medical.

Să nu o mai lungim, acolo am văzut și noi că grădina dispensarului, cea pe care cei patru medici o au în folosință pe baza actului adițional semnat de către fostul primar Ioan Pantoș, este „lucrată“ de către consilierul local PNL, Sas Bujor. Acesta are grădina lipită de grădina Dispensarului, între ele nu există nici un gard de delimitare și întreaga suprafață a fost arată de curând, în întregime. Poate nu lipsit de importanță ar fi faptul că, așa cum vă spuneam, Sas Bujor este PNL-ist, chiar președintele organizației locale, la fel cum PNL-iști sunt și dr. Clara Fonta și fostul primar Ioan Pantoș. Asta în timp ce Ioan Crișan, actualul primar, este PSD-ist.

Așa că se poate spune că toată această luptă, sau cel puțin esența ei, este una politică, însă nu credem că oamenii din Vladimirescu, cei care sunt principalii beneficiari ai actului medical (pentru care plătesc bani grei), merită acest tratament. Pentru că, toată această luptă se reflectă, într-un fel sau altul, și asupra calității actului medical, cu implicare directă asupra locuitorilor.

Tribunalul Arad dă dreptate Consiliului Local

Vă spuneam că medicii care nu au dorit să încheie contracte de concesiune, conform HG 844/2004, cei patru care susțin că sunt valabile contractele de comodat cu actele adiționale aferente, au acționat în instanță Consiliul Local Vladimirescu, atacând în contencios-administrativ Hotărârea CL nr.105/2005, și cerând, totodată, anularea adresei 6712/23 septembrie 2005, precum și obligarea Consiliului Local să încheie cu ei contract de vânzare-cumpărare în condițiile OUG 110/2005. Numai că judecătorii de la Tribunalul Arad au considerat că dreptatea este de partea Consiliului Local și au respins acțiunea medicilor respectivi (Sentința civilă nr.1422/8 noiembrie 2005, definitivă, cu drept de recurs în termen de 15 zile de la comunicare).

Vânzarea a fost suspendată de Guvern

Însă, parcă prevăzând că sunt probleme la Vladimirescu (glumim, desigur), Eugen Nicolăescu, ministrul Sănătății, emite în data de 24 noiembrie 2005 (la mijlocul acestei luni a apărut și Ordonanța de Urgență a Guvernului), un comunicat de presă, prin care spune că „procesul de vânzare a cabinetelor medicale către medicii de familie va fi suspendat până la 31 martie 2006“. Unul dintre motivele invocate de către ministrul Sănătății este acela că „aplicarea Ordonanței 110/2005, a provocat o serie de confuzii atât pentru medici, cât și pentru autoritățile locale“.

„Am discutat amiabil cu primarul Ioan Crișan“

Ieri am reușit să stăm de vorbă cu dr. Daniel Țințe, acesta spunându-ne că este mandatat să discute și în numele colegilor săi: **„Am fost nemulțumiți de faptul că apartamentarea s-a făcut fără ca noi să fim consultați. De aceea am procedat cum am procedat. A apărut un nou spațiu, care ar urma să fie scos la licitație, însă acel spațiu constituie, practic, anexele noastre. Fără acele anexe nu am fi putut primi autorizația de funcționare și nici nu o putem obține în continuare. Dar, despre acest aspect și despre toate celelalte ivite, am discutat zilele trecute, amiabil, cu domnul primar Ioan Crișan. Eu zic că am căzut la înțelegere și urmează să mai discutăm și în aceste zile, și să batem palma. Mai ales că, în prezent, vânzarea cabinetelor fiind suspendată, apartamentarea făcută cade, nu mai e de actualitate. Când se va repune pe tapet vânzarea, atunci vom mai discuta. În ceea ce privește contractele de concesiune, conform HG 844/2004, în zilele care urmează ne vom prezenta la Primărie pentru a încheia noile contracte. Deci, situația este ca și rezolvată, am discutat cu domnul primar și ne-am înțeles“**.

În ceea ce privește grădina, dr. Țințe ne-a spus că dumnealor au fost cei care au lucrat-o, și nu alte persoane: **„grădina este lucrată de noi, din hobby. Păcat că nu ați venit în vară, să vedeți ce frumos arăta. Este adevărat că unul dintre colegii noștri, cel cu care ați vorbit zilele trecute, nu a reușit în acest an să o lucreze și l-a rugat pe vecinul din spate să o îngrijească în locul lui. Însă, de ani de zile, noi, medicii, suntem cei care lucrăm fiecare bucațica lui de grădină”**.

„Anexele le-au folosit doar teoretic“

Primarul Ioan Crișan a confirmat că este în discuții cu medicii respectivi și îi așteaptă, din nou, la Primărie să le încheie contractele de concesiune și să discute și despre celelalte spații și terenuri de la Dispensar: **„Acele anexe trebuie puse la punct. Acum arată ca și în urmă cu zeci de ani, practic sunt grajduri, cu iesle. Din acele spații, pe care ei nu le folosesc decât pe hârtie, am făcut un apartament pe care dorim să-l scoatem la licitație. Ei nu au folosit decât teoretic anexele respective, nu i-a interesat să le amenajeze. Iar faptul că ei, în continuare solicită grădina, vă pot spune că acolo sunt interese mari. În prelungirea grădinii respective se află o altă grădină, a consilierului local Sas Bujor, care a obținut-o la ilegal la Legea 112. Acest fapt a fost constatat, de altfel, și de către Curtea de Apel Timișoara, cea care a casat sentința privind întabularea grădinii și a trimis-o spre rejudecare la instanța de fond. Revenind la apartamentul apărut în plus, în urma apartamentării, acesta urmează să fie scos la licitație. Dacă vor să vină și alți medici în Vladimirescu, de ce să nu-i lăsăm? De ce să nu fie concurență pentru stimularea actului medical și ridicarea calității acestuia? Pentru că acum, de exemplu, pentru o deplasare la domiciliul bolnavului, medicii de aici pretind 300 de mii de lei“**.

◆◆◆

Din câte se pare, medicii au făcut deja un pas înapoi. Sunt dispuși să încheie contractele de concesiune, deci să achite suma de 1 euro/mp/an. Asta pentru a putea cumpăra, după 31 martie 2006, dacă se va repune pe tapet vânzarea spațiilor, cabinetele medicale. Și să discute, pe cale amiabilă de data asta, cu primarul Ioan Crișan și despre celelalte aspecte (anexe, grădină, curte etc.). Lucru care, în opinia noastră, se putea face și până acum, fără atâta tevatură și tam-tam. Însă, când politicul își bagă coada...

Totuși, nu trebuie scăpat un aspect extrem de interesant, care ar putea fi luat în considerare atunci când se va reveni asupra vânzării cabinetelor, acela al terenurilor aferente. Adică, în cazul nostru al grădinii. Pentru că grădina de la Dispensarul Vladimirescu, în suprafață de 2000 mp, ar valora, la prețul pieței, circa 60.000 de euro. Acum, ea este dată, gratuit, în comodat, către cei patru medici (că legal sau nu, este treaba justiției). Care va fi soarta ei, rămâne de văzut.

Eroica

Suflete și lacrimi viscolite

„Vă cer iertare doamnă dirigintă,
Că nu voi mai veni să spun «prezent».
Eu m-am retras din catalog cuminte,
M-a vrut destinu-n alte părți urgent.
Încă o dată vă mai cer iertare,
Se-aud prin jur colinde, urători,
În iarna care-mi pune la purtare,
Într-un chenar, buchete mari de flori.”

„Scrisoare fără timbru” - Ionescu Alexandru Radu, 14 iunie 1972 - 21 decembrie 1989

Sute de nume încrustate în marmura crucilor albe, sute de nume unite într-unul singur: EROU. Nume înălțate în ființa întregului neam românesc, înveșnicindu-l.

Tineri ca speranța, puri ca diminețile de vară, chipuri de îngeri, tocmai când anii lor erau doar vis și floare, tocmai când credeau că vor intra în viață, când trupurile lor fragede, iubirea și fraternitatea se doreau mai tari decât plumbul, ei s-au cufundat în tăcerea plină de fiori a mormintelor, s-au făcut pulbere de aur în clepsidra timpului nostru liber. Sufletele lor și-au luat zborul spre lumina cosmică, trecând în esențele universului, ale eternității sale. Până la ei, nu mai ajung decât plânsetul ploii, suspinele florilor împodobite cu briliante de rouă, poate câte un colind rătăcit prin împărățiile de alb și de liniști ale cimitirelor.

Plânge sufletul României și în acest decembrie durut, după fiii ei curați, pe neființa cărora s-au așternut, iată, șaisprezece rânduri de zăpezi. S-au dus la Zalmoxis pentru a-i mărturisi despre setea de libertate a urmașilor drepți din coapsa Daciei și a Romei. Marea, infinita, purificatoarea sete de libertate, cu forța ei regeneratoare, ne-a ajutat să străbatem, prin pânza de lacrimi viscolite, spre adevărurile democrației.

Prea de tineri căzuți, ei au visat frumos pe umărul istoriei, iar din marea lecție morală a acelor zile de decembrie 1989, ne-am hrănit voința de a face ca viitorul să fie mai înalt, mai curat, liber, vertical și adevărat.

În ajun de sărbători, să ne întoarcem cu gândul spre cei care au fost și nu mai sunt, care au iubit, au râs, s-au bucurat de lumina soarelui și nu mai iubesc, nu mai râd și nu mai aleargă pe acest pământ, pentru că și-au dat viața întru nemurirea țării. Iar pentru jertfa lor supremă, au și ei privilegii: de a nu vedea cum setea lor de libertate a fost substituită cu setea de îmbogățire inimaginabilă; cum puternicii ultimilor șaisprezece ani s-au obișnuit să treacă insensibili printre neliniștile, temerile și suferințele românilor, detașându-se de ele și ignorându-le; cum unii prosperă vertiginos și agresiv în pofida degringoladei economice; de a nu vedea cum ascund decizii periculoase în spatele unor subtile piruete frazeologice, de a nu vedea cum ei, sfinții noștri eroi, au primit neagra cinstire a unora dintre aceia care au urcat atât de sus pe treptele toleranței românești, încât își permit să sfideze până și sacrul; de a nu vedea lacrima de pe obrazul țării, care simte că nu-și mai aparține.

Ingrate privilegii oferite inocenților temerari, în schimbul sângelui lor cald și tânăr, cu care au scris, pe pământul înfiorat, o singură dată, un singur cuvânt: LIBERTATE.

Cu inimile înfășurate în tricolorul sfânt, să-i venerăm cu pioșenie pe toți eroii pământului românesc, în genunchi să înălțăm spre Dumnezeu rugă pentru odihna lor, iar către îngerii-martiri din acel decembrie durut, să îndreptăm rugă de iertare pentru vina noastră de a nu fi, toți și întotdeauna, demni de eroicul lor sacrificiu, să îndreptăm spre ei duioasă și cuvioasă mândrie, respect, infinită recunoștință și pomenire veșnică.

Prof. Felicia Roz

Colindători la „Adevărul”

Ieri, lângă bradul redacției noastre, am primit din nou grupuri de colindători. Cei 12 micuți de la **Școala „Sfânta Ana” din Sântana,** însoțiți de prof. Eugen Pamfiloiu, cu tobă, orgă și chitară, ne-au cântat minunatele colinzi.

Grupa pregătitoare de la **Grădinița Elefănțelul (PP9)** din Alfa, împreună cu educatoarele Cristina Oprean și Elena Buzgău, și cu doamna directoare Dorina Surcel, ne-au adus vestea Nașterii Mântuitorului, prin colindele tradiționale și poezii de Crăciun.

Tuturor, Sărbători Fericite!

Foto: M. Szego

Grădinița PP9

Școala „Sfânta Ana” din Sântana

Colinde, colinde... E vremea colindelor !

Basilica papală „Maica Harurilor” din Lipova a găzduit sâmbătă cea de-a treia ediție a festivalului internațional de colinde ***„Colinde, colinde...E vremea colindelor!”***. Devenită tradițională, această mișcătoare manifestare a harului copiilor de a purta vestea nașterii Mântuitorului Iisus Hris-tos pe la casele bogaților și săracilor, a reunit sub cupola înaltei mânăstiri franciscane grupuri de colindători de la Șc. Gen. Căpâlna (jud. Alba), Șc. Gen. Nr. 2 Timișoara, Șc. Gen. Jibou (jud. Sălaj), iar din județul nostru Șc. Gen. „Avram Iancu” Arad, Șc. Gen. Bârzava, Gr. Șc. „A. Marienescu” Lipova și, bineînțeles, colindătorii școlii gazdă, școala „Maria Radna” din Lipova. Invitatul de onoare din acest an a fost un grup de 11 fete din Suedia, care, într-o coregrafie spectaculoasă și emoționantă, au smuls ropotele de aplauze ale participanților prin mistica sublimă a colindelor și prin apariția lor înge-rească. ***„Glasurile îngerilor ne-au adus mai aproape de Dumnezeu”*** spunea metaforic primarul Lipovei, Viorel Popina.

A fost prezentă toată protipendada lipovană, dar și oameni din toate categoriile sociale, în special numeroși copii. Pentru toți, simbolul Crăciunului reprezintă ***„un dar de la Dumnezeu, ca și viața sau sănătatea”*** după cum se exprima inspirat Padre Andreas, canonicul mânăstirii Maria Radna.

Câteva impresii culese din mijlocul participanților la festival:

Lucian Donțu, director Șc. „Maria Radna”, organizatorul festivalului: ***„Am încercat și sper că am reușit să ne ridicăm la înălțimea trăirii pe care o presupune Nașterea Domnului. Mulțumesc colectivului de cadre de la școala noastră, elevilor și părinților pentru ajutorul dat, de asemenea mulțumesc autorităților locale și Cercului de prietenie româno-german din zona Lipova”.***

Mircea Borzan, profesor Șc. Jibou: ***Mesajul creștinesc al Nașterii lui Isus este unic. Eu sunt penticostal, majoritatea copiilor din corul pe care-l conduc sunt ortodocși, iar spațiul de manifestare de azi este romano-catolic. Iată o imagine clară a ideii Dumnezeului unic”.***

Petru Leric, profesor Șc. Bârzava: ***„Am răspuns de fiecare dată cu entuziasm la invitația rădnenilor. Fac de pe acum și eu o invitație pentru toți participanții, la o sărbătoare tradițională a comunei Bârzava, Sânzienele”.***

Ioana Mustățea, profesor Gr. Șc. „A. Marienescu”: ***„Festivalul a fost minunat, iar sala are o acustică excepțională. De asemenea, orga basilicii înfiorează ascultătorii prin tonurile sale grave, în contrast cu vocile cristaline ale copiilor”.***

Fie ca Nașterea Domnului Iisus Hristos să ne aducă tuturor pace și bucurie în suflete, spor în case și gânduri bune pentru noul an 2006 ! La mulți ani !

Dorin Ocneriu

Concert de colinde. Ediția I - Covăsânț

Covăsânțul - localitate presărată de Dumnezeu între văile Munților Zărand, acolo unde muntele îmbrățișează câmpia, vestită pentru roadele podgoriei, dar și prin FOLCLORUL AUTENTIC bine valorificat în literatura muzicală de marele etnomuzicolog I. T. FLOREA (fiu al Covăsânțului), a adunat zilele trecute cele mai valoroase formații corale pe scena căminului cultural, sub genericul „Primul concert de colinde - Covăsânț 2005”.

FESTIVALUL COLINDE DE CRACIUN
EDITIA I-A DEC.2005

Foto: V. Jireghie

Corul bărbătesc al bisericii „Buna Vestire”
Covăsânț pe scena festivă de colinde

Se confirmă din nou tradiția corală viguroasă (în 1925 s-a înființat Corul plugarilor, ce a cucerit în timp numeroase premii județene și naționale) dar și afirmarea ascendentă națională și internațională a corului bisericii „Bunavestire”.

Se adeverește și buna colaborare între primărie, biserică, școală, Consiliul Județean (organizatorii festivalului) dar și implicarea directă a primarului în stimularea mișcării corale (I. Lamoș, Tr. Balint).

La festivalul coral de la Covăsânț, alături de cei 500 de spectatori au participat și autoritățile județene prin reprezentanții de prim rang I. Matula, C. Stragea, alături de parlamentarii Alianței DA.

Rând pe rând, pe scena căminului cultural au evoluat formațiile corale din Lipova (Lira), Arad (Emil Monția, Facultatea de Teologie), Șiria (Podgoria), Sebiș (Quartetul religios), surorile Jula, Covăsânț, biserica ortodoxă „Bunavestire”, biserica baptistă, biserica adventistă, care prin echilibrul armonic vocal, profunzimea mesajului cantabil, acuratețea sunetului au emoționat și încântat publicul prezent.

V. Jireghie

Din splendori și glorii

Astăzi, începând cu ora 18, la Biserica Penticostală Betania din Arad (Grădiște, strada Vișinului, nr. 49-51) Organizația Muzicienilor Creștini Români prezintă Cantata de Crăciun pentru Narator, Soliști, Cor și Orchestră. Evenimentul este dedicat marii sărbători creștine a Nașterii Mântuitorului Iisus Hristos. Intitulat „Din splendori și glorii”, concertul va fi dirijat de Andrei Fedur, iar mesajul cuvântului lui Dumnezeu va fi transmis de Vladimir Pustan. Sunt așteptați toți iubitorii de cântec creștin. Intrarea - liberă.

Festival de colinzi la Ineu

Duminică după-amiază, începând cu orele 15, „întreg” Ineul s-a mutat în sala mare a Casei de cultură din localitate, acolo unde a avut loc un spectacol reușit, în fapt un festival al colinzilor, organizat cu sprijinul serios al primăriei din localitate, mai ales al viceprimarului Ioan Leucuța. Peste 500 de ineuani (sala a fost neîncăpătoare, așa încât numărul exact al spectatorilor nu putem să-l dăm cu exactitate) s-au înghesuit spre a asculta colinzi, în interpretarea mai multor coruri de copii din localitate. Astfel, rând pe rând, prezentați de către o tânără și drăguță elevă, Anda Malai, pe scena de la Casa de cultură din Ineu, s-au „produs” copiii de la grădinițele PN2 și PN, de la centrul de zi, de la Centrul școlar de arte și meserii și de la Grupul Școlar „Mihai Viteazul”. Ulterior, locuitorii din Ineu au mai putut auzi colinzile interpretate de grupul vocal „Ponce ad Deum”, de către Grupul Sionist, de către corul Bisericii reformate și, bineînțeles, de către corul bisericii ortodoxe.

În final, „Crema de pe tort”, care nu lipsește de la nici o manifestare serioasă, a fost „pusă” de către Rapsozii Zărandului (ansamblu care nu mai are nevoie de nici o prezentare), condus de către profesorul Petrică Pașca, acesta având ca invitată de onoare pe îndrăgita cântăreață Sava Negrean-Brudașcu.

Alin Olteanu

Colin Powell îi face ipocriți pe europeni

Fostul secretar de stat american Colin Powell i-a acuzat duminică, într-un interviu acordat postului BBC World, pe liderii europeni de ipocrizie atunci când neagă că ar fi avut cunoștință despre practica de predare a suspecților de terorism către țări unde aceștia nu sunt protejați de legislația anti-tortură.

„Majoritatea prietenilor noștri europeni nu au cum să fie șocați că astfel de lucruri se întâmplă... Realitatea este că noi, în decursul anilor, am avut în vigoare proceduri pentru persoanele responsabile sau suspectate de activități teroriste, astfel încât ceea ce se numește 'predare' /rendition - engl./ nu este ceva nou ori necunoscut prietenilor mei europeni", a afirmat Colin Powell, citat de site-ul Euobserver.

Declarațiile lui Colin Powell intervin după ce succesoarea sa în fruntea Departmenatului de Stat al SUA, Condoleezza Rice, în timpul recentului turneu european, a fost confruntată cu un tir de întrebări referitoare la presupuse escale secrete ale avioanelor CIA pe aeroporturi din Europa și la facilități de interogare a teroriștilor în Europa de Est, ca parte a unui sistem global de închisori secrete.

Condoleezza Rice a explicat că **„predarea extraordinară"** - care nu urmează procedura judiciară obișnuită - a fost folosită atunci când guvernele locale nu puteau reține sau inculpa un suspect și nu se putea recurge la extrădarea tradițională.

În astfel de cazuri, un guvern poate alege să coopereze cu SUA, a spus secretarul de stat, precizând că Washingtonul **„respectă suveranitatea tuturor statelor"**, o remarcă interpretată de unii observatori drept un indiciu că zborurile au fost aprobate de țările-gazdă, notează site-ul citat.

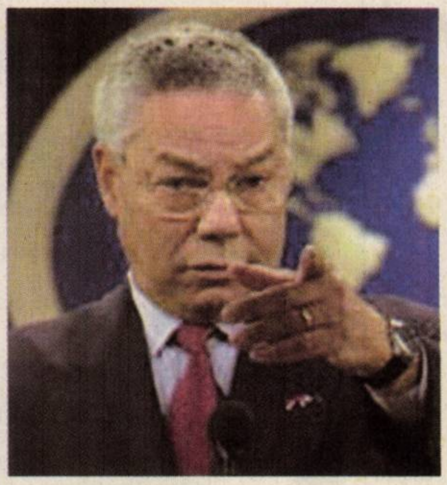

Ariel Sharon a suferit un atac cerebral

Primul ministru israelian, Ariel Sharon, a fost internat duminică seara de urgență în spitalul Hadassah din Ierusalim, după ce a avut un atac cerebral în biroul său. Spitalizarea lui s-a datorat unui cheag de sânge care i-a provocat un ușor atac cerebral, dar acesta nu-i pune viața în pericol, afirmă Youval Weiss, director adjunct al spitalului.

Președintele Autorității Naționale Palestiniene, Mahmoud Abbas, a telefonat - duminică seara - la biroul primului ministru israelian pentru a i se transmite acestuia însănătoșire grabnică.

Președintele SUA - George W. Bush - i-a urat, la rândul său, lui Ariel Sharon **„restabilire totală și rapidă"**, a declarat un purtător de cuvânt al Casei Albe.

America nu renunță la Irak

Președintele SUA, George W. Bush, a respins - duminică seara, într-o alocuțiune solemnă adresată națiunii - ideea unei retrageri rapide a trupelor americane din Irak, cerând conaționalilor săi să înțeleagă consecințele unui asemenea gest înainte ca ele să-și fi terminat misiunea. Bush a estimat că alegerile legislative din Irak marchează începutul unei **„democrații constituționale în inima Orientului Mijlociu"**, ceea ce înseamnă că **„într-o regiune vitală pentru lume, America posedă un aliat de o forță crescândă în lupta împotriva terorismului"**. Președintele a recunoscut unele **„erori tactice"** comise, dar a refuzat să se angajeze pentru un calendar al retragerii, chiar dacă efectivele se vor reduce cu 20.000 de oameni după alegeri, la 138.000 de militari americani în Irak.

*

Vicepreședintele american, Dick Cheney, a efectuat duminică o vizită surpriză în Irak, deplasându-se în mai multe orașe irakiene imediat după alegerile parlamentare din această țară, subliniind participarea **„remarcabilă"** la vot a populației.

الجيش الإسلامي في العراق
إعدام المستشار الأمني الأمريكي لوزارة الإسكان

Execuție filmată

Armata Islamică din Irak, o grupare teroristă apropiată organizației Al-Qaida, a difuzat luni pe Internet o casetă video pe care pretinde că ar fi înregistrată executarea ostaticului american Ronald Schulz, anunțată la 8 decembrie - transmit agențiile internaționale de știri.

Imaginile difuzate prezintă din spate un bărbat legat la ochi, cu mâinile legate la spate, în genunchi. Un individ îi trage în ceafă o rafală de Kalașnikov, după care ostaticul se prăbușește, fără să i se vadă fața. Apoi este arătată cartela de identitate a lui Schulz.

La 8 decembrie, aceeași grupare a afirmat că l-a ucis pe Schulz deoarece guvernul american nu i-a îndeplinit pretențiile, printre care eliberarea tuturor deținuților irakieni și plata de compensații familiilor irakiene, și că va difuza ulterior filmul execuției. În filmul prezentat luni apar și secvențe cu capturarea lui Schulz, care au fost deja difuzate, la scurt timp după răpirea sa.

În timp ce răpitorii afirmă că Schulz este consilier de securitate pentru Ministerul irakian al Construcțiilor, apropiații săi afirmă că el este un electrician, care lucrează de mai mulți ani sub contract în Irak.

Muzica, instrument de tortură

Experți în materie ai SUA torturau deținuți într-o închisoare secretă din Afganistan până anul trecut, afirmă un raport dat publicității ieri de organizația de apărare a drepturilor omului Human Rights Watch /HRW/, citat de AP.

În această închisoare, situată nu departe de Kabul, militari americani și civili afgani îi privau pe deținuți de somn, de hrană și de apă, îi înlănțuiau de zid și îi obligau să asculte muzică heavy metal de la difuzoare cu volumul fixat la maximum în obscuritate totală timp de mai multe zile, uneori săptămâni. Din cauza întunericului, deținuții denumeau centrul de detenție afgan **„închisoarea neagră"**, arată raportul, întocmit pe baza declarațiilor luate unor presupuși teroriști deținuți în baza americană de la Guantanamo Bay din Cuba.

Declarațiile au fost prezentate organizației umanitare americane de avocații deținuților întrucât aceștia nu au permisiunea de a intra în contact cu altcineva din afară.

Faptul că anchetatorii erau americani și afgani determină HWR să presupună că închisoarea aparținea CIA.

Vicepreședintele SUA, Richard Cheney, a negat - într-un interviu televizat tot ieri de canalul american ABC News - că SUA practică tortura. El nu răspundea unei întrebări legate de raportul HWR, ci uneia referitoare la noul proiect de lege împotriva torturii, prezentat Congresului american.

Saddam povestește

Saddam Hussein povestește despre capturarea sa, în urmă cu doi ani, într-un articol publicat luni de tabloidul britanic The Sun, care afirmă că a obținut declarațiile de la fostul lider irakian prin intermediul avocatului lui, Ramsey Clark, fost ministru american al justiției, relatează din Londra AFP.

„Tiranul, cândva de temut, a rupt tăcerea într-o discuție cu The Sun din celula sa", scrie publicația, precizând că Saddam **„vorbește prin intermediul avocatului său"**.

În articol, fostul dictator afirmă că președintele francez, Jacques Chirac, este **„unul dintre vechii săi prieteni"**, potrivit The Sun, publicație antifranceză și antieuropeană în opinia AFP.

Ramsey Clark a declarat că, **„înainte de a fi capturat, Saddam se ascundea în fiecare zi în alt loc, organizând insurecția"**. În momentul în care a fost capturat, Saddam se pregătea să fugă cu motocicleta, afirmă The Sun.

„Am ieșit printr-o gaură din casa în care mă ascundeam, apoi am luat-o printr-un tunel și mi-am pierdut cunoștința. Cred că am fost trădat, am fost victima unei lovituri premeditate", a declarat Saddam, conform The Sun.

„Saddam crede că a fost victima unui atac cu gaze în tunel /.../ El ne-a spus că a stat probabil câteva minute în tunel, nu ore sau zile", a explicat la rândul său avocatul Clark.

AFP amintește că Saddam Hussein s-a predat, fără să opună rezistență, unor militari americani care l-au descoperit pe 13 decembrie 2003, după nouă luni, într-o ascunzătoare săpată în pământ, adâncă de șapte la șapte metri și lată cât să încapă o persoană.

Fapt divers pe glob

Armata e cu noi!

O clinică de fertilitate din Thalheim /nordul Austriei/ a apelat la ajutorul armatei după ce a rămas fără donatori de spermă, informează luni Ananova.com consultat de Rompres.

Banca de spermă a acestei clinici a făcut un apel public la militari solicitându-le să doneze spermă pentru a putea continua să-și ofere serviciile cuplurilor cu probleme de fertilitate.

„Sunt foarte multe cupluri care nu pot avea copii fără ajutorul donatorilor, iar numărul bărbaților care fac donații de spermă a scăzut considerabil, așa că am apelat la ajutorul militarilor", a declarat o asistentă medicală de la clinică.

Până în prezent se pare că acest apel a avut un adevărat succes în rândul militarilor, câteva zeci de soldați prezentându-se deja pentru recoltare.

Nuntă fără mire

Două femei, Grainne și Shannon, au pecetluit luni puțin după ora 10.00 GMT în Irlanda de Nord prima căsătorie homosexuală din istoria Marii Britanii, în cursul unei ceremonii desfășurate la primăria orașului Belfast, relatează AFP.

În fața primăriei, circa o sută de protestanți fundamentaliști și-au manifestat ostilitatea față de această primă uniune civilă între persoane de același sex, scandând sloganuri precum **„Sodomia este un păcat!"**.

Unii au încercat chiar să-i convingă pe câțiva dintre invitați că trăiesc în păcat și că trebuie să se îndrepte, însă în pofida câtorva invective, nu a avut loc nici un incident serios.

Irlandeza Grainne Close, 32 de ani, și americanca Shannon Sickels, 27 de ani, s-au căsătorit în prezența a circa 50 de invitați.

„Suntem încântate și sperăm că vor urma și alții exemplul nostru", au declarat după ceremonie Shannon și Grainne.

Cele două femei au urcat apoi într-un taximetru care a trecut cu greu prin barajul manifestanților adunați în fața primăriei.

Irlanda de Nord a inaugurat astfel cu 24 de ore înaintea Scoției și cu 48 de ore înaintea restului Marii Britanii noua lege care are îi autorizează pe homosexualii britanici să se căsătorească, printr-un act de **„parteneriat civil"**.

A murit tatăl lui Julio Iglesias

Julio Iglesias Puga, tatăl celebrului cântăreț spaniol Julio Iglesias, a încetat din viață luni la Madrid la vârsta de 90 de ani, s-a aflat dintr-o sursă spitalicească, informează AFP.

În urmă cu câteva zile, el anunțase că va fi tată pentru a patra oară, cea de-a doua soție a sa, americanca Ronna Keit /42 de ani/, fiind însărcinată.

Julio Iglesias Puga, de profesie ginecolog, a publicat recent o autobiografie în care a relatat îndeosebi despre răpirea sa de către organizația separatistă bască armată ETA, fiind ținut în captivitate circa douăzeci de zile la începutul anului 1982, și despre eliberarea sa de către poliție.

Din prima căsătorie s-au născut Julio Iglesias și fratele său Carlos. În 2004 s-a căsătorit cu Ronna Keit, primul copil al cuplului născându-se în același an.

Ciocolată învelită în aur

Un fabricant de ciocolată din Elveția va lansa pe piață o delicatesă extrem de prețioasă: ciocolata învelită în aur, relatează site-ul Ananova, consultat de Rompres.

Potrivit sursei citate, luxoasa ciocolată, învelită într-o folie de aur de 24 de carate, va fi disponibilă cu prilejul Crăciunului și va costa 20 de euro.

„Când am avut această idee, mi-am dat seama imediat că va avea un mare succes. Ambele substanțe sunt nemaipomenit de păcătoase și am știut că vor face un cuplu perfect?", a declarat patronul firmei producătoare, Sebastien Jeanneret.

ADEVĂRUL SPORTIV

Cu ei ne mândrim

În continuare o să vă prezentăm sportivii premiați în gala de ieri, fie că este vorba de cei din Top 10, fie de cei care au fost răsplătiți cu distincții cu caracter special...

În ordine inversă, clasamentul celor mai buni sportivi ai clubului se prezintă astfel: **locul X - Bogdan Popa** (gimnastică aerobică); **locul IX - Marian Oprea** (atletism), absent, sportiv transferat la alt club; **locul VIII - Ionela Târlea Manolache** (atletism), absentă, legitimată la alt club; **locul VII - Adriana Năstase-Zamfir** (tenis de masă), absentă, participantă la Jocurile Francofone; **locul VI - Maria Cioncan** (atletism), absentă motivat, plecată în cantonament în Grecia; **locul V - Bogdan Țăruș** (atletism); **locul IV - Adina Anton** (atletism); **locul III - Otilia Bădescu** (tenis de masă), absentă; **locul II - Dana Dodean** (tenis de masă); **locul I - Mihaela Șteff** (tenis de masă).

Premii speciale

Lucian Neagu (atletism veterani) și **Cristian Faur** (automodele)

Premii pentru întreaga carieră

Daria Coroș (natație), **Bogdan Țăruș** (atletism) și **Alexandru Chebeleu** (presă scrisă)

Într-un cadru festiv

Clubul Sportiv Municipal Arad și-a premiat performerii anului 2005

Ieri, la orele prânzului, în Cantina CSM de pe strada Mihai Eminescu, într-un cadru festiv cei mai buni sportivi ai Clubului Sportiv Municipal Arad în anul pe care tocmai îl încheiem au fost răsplătiți cu premii și ... aplauze pentru frumoasele performanțe sportive obținute. În prezența viceprimarului Aradului, Levente Bognar, a vicepreședintelui Consiliului Județean, Gavril Popescu și a directorului DJS Arad, Stelian Văduva, președintele Clubului Sportiv Municipal, Eugen Roman, secondat de vicepreședintele Vasile Păltineanu, a condus scurta, dar emoționanta festivitate de premiere. Din păcate, din motive mai mult sau mai puțin subiective, jumătate dintre sportivii clubului nominalizați în Top 10, nu au onorat cu prezența acest eveniment. S-au rostit scurte, dar interesante discursuri, s-au acordat premii și celor care au renunțat la activitatea sportivă și nu numai, într-o atmosferă degajată, de bună dispoziție.

Surpriza festivității a fost semnarea în fața tuturor invitaților a unui contract de colaborare între CSM Arad (președinte Eugen Roman) și SC Inter Edil SRL (director Sorin Gurban), prin care se va putea asigura o mai bună desfășurare a activității sportive la nivelul clubului, astfel încât anul 2006 să fie unul și mai bogat din punct de vedere al performanțelor de nivel național și internațional.

O parte dintre performerii CSM-ului din anul 2005

Ochi și urechi

Nu puteam rata ocazia de a imortaliza cele mai „picante" momente ale festivității de premiere de la CSM Arad. De aceea am fost numai ochi și urechi...

◆ Simplitate și bun gust, așa putem caracteriza în puține cuvinte festivitatea celor mai buni sportivi ai Clubului Sportiv Municipal Arad pe anul 2005. ◆ Din păcate, așa cum ne-au obișnuit, mai marii administrației locale se lasă așteptați, mai toate manifestările de acest gen întârziind exclusiv din vina acestora. Așa s-a întâmplat și ieri, când doar viceprimarul Bognar s-a încadrat în clasicul „sfert academic", în vreme ce omologul său din Consiliul Județean, Popescu, și-a făcut simțită prezența după 20 de minute. În ceea ce-l privește pe subprefect, acesta încă se mai lasă așteptat. Poate, la anul... ◆ De întârzierea acestora s-a bucurat colegul nostru, fotoreporterul Ștefan Matyaș, care, prins cu mai multe activități, a putut prinde începutul festivității. Vorba aceea, în tot răul e și-un bine. ◆ Frumos gestul președintelui Roman de a-i mulțumi public fostului sponsor al clubului, PAB (patron Sandu Ion), pentru aportul adus la dezvoltarea CSM -ului. ◆ Primăria Arad a contribuit și ea la fondul de premiere a performerilor cu suma de 70 milioane lei vechi. E mult, e puțin, trageți dvs. concluziile. Dar, decât nimic... ◆ Sportiva numărul unu a clubului, Mihaela Șteff a fost în două rânduri premiată. Asta, pentru că Stelian Văduva - directorul DJS Arad i-a înmânat premiul pentru cea mai bună sportivă a județului pe anul 2005. Un alt mare sportiv premiat în două rânduri, Bogdan Țăruș, s-a despărțit în lacrimi de arădeni. Răsplătit cu o frumoasă plachetă, la retragerea din activitatea sportivă, multiplul medaliat în proba de săritura în lungime, a ținut să mulțumească tuturor celor care au fost alături de el în frumoșii ani petrecuți în orașul nostru. ◆ O plăcută surpriză a fost premierea decanului de vârstă al presei sportive arădene, Alexandru Chebeleu, care a promis că va mai scrie despre performanțele sportivilor clubului, chiar și din postura de pensionar. ◆ Revenită acasă după multă vreme, fosta mare sportivă și antrenoare de tenis de masă, Liana Mihuț, nu a fost uitată de organizatori, premiul primit putând fi considerat și un cadou de ziua sa, deoarece ieri, Liana și-a serbat ziua de naștere. La mulți ani și din partea noastră. ◆ **„Așa cum într-o căsnicie, uneori apare divorțul, așa și noi, după despărțirea de PAB, ne recăsătorim astăzi cu Inter Edil. Nașii cununiei sunt viceprimarul Bognar și vicepreședintele Consiliului Județean, Popescu"** - astfel l-a prezentat Eugen Roman, pe noul sponsor al CSM-ului. Să fie într-un ceas bun și „Casă de piatră"... ◆ **„În Arad, la modă este un sport numit fuga de răspundere a factorilor locali de decizie, când vine vorba de sport"** - a punctat pertinent Gavril Popescu, cel care, în momentul premierii campioanei mondiale de tineret în proba de săritura în lungime, Adina Anton, l-a întrebat pe președintele Roman ce sport practică tânăra și frumoasa domnișoară. Offsaid mare, domn Popescu... ◆ Promisiunea anului a venit tot dinspre vicele C. J., G. Popescu: **„În 2006, Consiliul Județean va aloca sportului 2,5 miliarde lei vechi. Nu spre fotbal, că acela nu-i sport, ci spre celelalte sporturi de performanță din județ".** Firesc, vicele Popescu n-a scăpat ocazia de a arunca o „săgeată" înspre primarul Falcă și consilierii locali: **„Orice am construi în oraș, nu aduce atâta faimă comunității, cât medaliile unui sportiv. Datorită acestor extraordinari performeri, se vorbește despre Arad în țară și peste hotare. La acest amănunt ar trebui să reflecteze aleșii locali, chemați să privească cu alți ochi fenomenul sportiv".** ◆ Bufetul suedez din care s-au înfruptat invitații a fost bine asortat, motiv pentru care și bucătarul merită un premiu. Dacă nu cumva, delicatesele servite au apărut pe mese cu ajutorul unei firme de catering, cum glumea unul dintre colegii de breaslă... ◆ Asta a fost, sperăm să ne întâlnim sănătoși la anul...

Albe și negre

Idei sunt, bani mai puțini

Cinstit, n-am vrea să fim în aceste zile în pielea conducătorilor de la UTA. Eforturile lor de a face rost de bani par neputincioase. Într-un moment în care ar fi nevoie de bani ca „de aer", pentru a te putea mișca pe piața transferurilor, „Bătrâna Doamnă" nu are resurse nici pentru a amaneta un jucător din județ. Acesta este tristul adevăr...

De idei, care mai de care mai fanteziste, nu ducem lipsă. Din păcate, intențiile bune nu depășesc acest stadiu, poate și pentru faptul că se acționează pompieristic, după ureche. Unde altundeva să încadrăm Fundația „Bătrânei Doamne"? Cică, pentru a rotunji veniturile clubului se va constitui o asociație non-profit, ierarhizată - pompos - pe cinci trepte, unde iubitorii UTA-ei vor avea posibilitatea de a-și alege modalitatea de finanțare. După buzunarul fiecăruia, de la câteva sute de mii de lei pe lună, până la suma de 1 000 Euro, care îți va aduce și „cardul de diamant". Fericitul posesor al acestui card va putea lua loc la tribuna oficială, alături de președintele Dekany sau managerul Duckadam. Cu condiția, ca acesta din urmă, să renunțe la „fixul" său cu absența de la stadion, aducătoare de noroc echipei. Fiecare rang din cele cinci va conferi membrilor fundației diferite avantaje, de la primirea unor materiale promoționale, până la un loc la fotolii pe durata întregului campionat. Astfel își închipuie oficialii alb-roșii că vor reuși să-i capaciteze pe potențialii oameni cu bani ai Aradului să se apropie de „Baba-UTA".

Nu vrem să fim etichetați drept pesimiști, dar ideea mai sus prezentată ni se pare una sortită din start eșecului. Nu ne putem imagina cozi în fața clubului, în care sponsorii să „alerge" după carduri de diamante, sau din alte metale prețioase. Nu așa pot fi capacitați și apropiați de club . Trebuie să bați la ușa lor, să fi un nume reprezentativ pentru fotbalul arădean - cum Duckadam este - , să uzitezi de tact și diplomație pentru a-i lămuri să-și bage banii în „canalul" numit UTA . Pentru că, la urma-urmei, de bani are nevoie UTA, nu de idei cu tentă fantezistă...

Daniel Scridon

Laureații au cuvântul

EUGEN ROMAN: „A fost un an bogat în rezultate, obținute cu multă muncă și sudoare atât din partea sportivilor, cât și a antrenorilor. A fost un an în care ne-am despărțit de sponsorul numărul 1 al clubului, PAB România, dar ca și într-o căsnicie, am reușit să ne recăsătorim, acum cu firma Inter Edil. Din păcate, acest an a fost marcat și de despărțirea de câțiva sportivi extraordinari, de performeri de clasă mondială, dar asta e viața, vom merge mai departe. Sper ca și anul 2006 să fie la fel de bun din punct de vedere al performanțelor, însă trebuie să se țină cont și de faptul că nu mai avem aceeași sportivi. Acum suntem, oricum, între primele cluburi din țară pe minister, sper să menținem ștacheta, pentru ca viitorul să sune bine. Pe plan organizatoric am reușit să dăm în folosință cantina CSM, pentru toți sportivii arădeni, dar și din țară ori străinătate, iar în scurt timp se va finaliza și sala de forță, care va avea aparate ultimul răcnet. Să nu uităm și de poligonul de tir, care este cel mai tare din țară. Pot spune, cu adevărat, că performanțele sportive sunt dublate și de o organizare foarte bună la nivel de club".

Mihaela Șteff: „A fost un an foarte bun și mă bucur că am ajuns să fiu pe primul loc atât la CSM, cât și în Arad. Nu mă gândesc să mă retrag din activitatea sportivă, cel puțin deocamdată. Au existat astfel de zvonuri, dar ultimul cuvânt îl am eu. În plus, vă pot spune că în principiu m-am înțeles cu domnul Roman și voi rămâne la CSM Arad, pentru a continua. Sper ca și anul 2006 să fie la fel de rodnic".

Dana Dodean: „Am avut un parcurs mulțumitor în acest an, dar finalul a fost unul destul de slab, la campionatele mondiale din Austria. Sper să mă revanșez la anul, la mondialele din Egipt, acolo unde va fi mai cald și mai bine. Tot în anul 2006 sper să am aceleași performanțe ca și anul acesta, să iau cât mai multe medalii și să urc mai mult în clasamentul mondial de senioare. Va fi și ultimul an de la junioare, așa că sper în rezultate cât mai bune".

Adina Anton: „Pot spune că toate obiectivele au fost atinse, deci consider că a fost un an bun pe plan sportiv. Pentru viitor, vreau aceleași medalii, dar rezultate mai bune, adică lungimea săriturii să fie mai mare. Am ca obiectiv, în anul 2006, finala de 6 de la Campionatul Mondial de senioare, dar obiectivul meu aste altul, dar prefer să aștept competiția, pentru a vedea ce pot realiza".

Bogdan Țăruș: „A fost un an bun, încununat cu rezultate mulțumitoare. Se putea și mai mult, am fost, spun eu, și ghinionist, dar una peste alta a fost bine, mi-am făcut datoria. Sunt la final de carieră, cred că premiul ce mi-a fost acordat a fost unul important, nu simbolic. Vine un moment în carieră când trebuie să spui „la revedere" sportului de performanță, iar pentru Țăruș acest moment a venit. Cu acest prilej, doresc să mulțumesc tuturor celor care au stat în spatele meu de-a lungul carierei, domnului Roman, dar în special domnului Sandu Ion, omul care a fost un real sprijin pentru mine, nu doar financiar, așa cum s-ar putea crede. Am o stimă deosebită pentru dânsul și va rămâne pentru totdeauna în sufletul meu. Sper ca și anul 2006 să aducă aceleași rezultate foarte bune pentru CSM Arad"

Grupaj realizat de Daniel Scridon, Leo Sfâra; Foto: Ștefan Matyaș

Bătălie dură pentru RCA

Departe încă de nivelul la care se ridică polițele de asigurări auto în Uniunea Europeană, sumele colectate de companiile de asigurări din polițele de răspundere civilă auto, singurele obligatorii pe piața română, reprezintă o miză exprem de importantă. Potrivit unor estimări asigurările auto reprezintă peste 53% din piața asigurărilor. Pe măsura mizei este și campania de publicitate susținită de asiguratori. Autoturisme, telefoane, sisteme home cinema ba chiar cafetiere, cercei ori bonuiri valorice alături de reduceri pentru pensionari sau persoane cu handicap sunt aruncare în „lupta" pentru atragerea clienților. În fața acestei avalanșe de oferte aceștia trebuie să găsească răspunsul la întrebarea: De unde să-mi cumpăr asigurarea? Deocamdată criteriul esențial al alegerii este prețul. Încrezători în Dumnezeu că nu o să aibe nevoie să folosească asigurarea, oamenii sunt mai puțin interesați de calitatea serviciilor oferite de companiile de asigurări.

De unde să-mi cumpăr asigurarea? - întrebarea zilei

Liberalizare treptată

La presiunea UE piața asigurărilor obligatorii auto se liberalizează treptat, 2006 fiind primul an în care polițele vor diferi mult de la o companie la alta. pentru că multe companii au optat să vândă în 2005 polițe cu 10% în minus față de prețul de referință stabilit de Comisia de Supraveghere a Asigurărilor (CSA) și aproape sau cu cel mai mare (plus 20%) pentru anul viitor. Liberalizarea se referă nu doar la prețuri ci și la perioada de acoperire a poliței: pe 12 luni și nu pe an calendaristic. Așadar o poliță încheiată în martie e valabilă până în martie anul următor. Ca urmare și primele plătite pentru perioada ianuarie- martie sunt altele decât cele pentru martie - decembrie 2005.

Deocamdată, tradițional luna decembrie este luna de vârf a ofensivei pentru clienți pentru că marea majoritate a polițelor RCA expiră la sfârșitul anului (decembrie- ianuarie). De menționat că 2006 este și ultimul an în care CSA stabilește tarife orientative față de care firmele de profil pot opera modificări cuprinse între minus 10 și plus 20%.

Dar cât vor fi tarifele?

Majotitatea companiilor de asigurări au decis pentru 2006 creșterea tarifelor cu 20-30% pentru a face față daunelor din ce în ce mai mari ce trebuie plătite. Nimic aproape față de ceea ce va fi însă în 2007 când RCA se va extinde și în afara granițelor operând în același timp și ca asigurare de tip „Carte verde". CSA apreciază că aceasta va însemna încă o majorare cuprinsă între 20 și 40% a polițelor.

Amenzi dure dar si „bonus- malus"

Deși datele demonstrează creșterea încasărilor pe segmentul asigurărilor, România se situează încă la coada clasamentelor Europei la acest capitol. Statisticile oficiale arată că doar 70-75% din autovehicole sunt asigurate și ce aceea se fac presiuni ca procentul celor neasigurate să coboare sub 10%. În România există la ora actuală circa 4 milioane de autovehicole.

Potrivit unui proiect de ordonanță de urgență propietarii de mașini neplătitori de RCA riscă începând de anul viitor amenzi de 5.000 ron. Ba chiar s-ar putea ca autovehicolele neasigurate să fie radiate dacă, în termen de 15 zile, propietarii nu încheie polițe RCA. Însă tot de anul viitor va deveni operațională baza de date comună a companiilor de profil. În această situație asigurații nu vor putea trece de la o companie la alta,în cursul anului, decât dacă vor notifica societatea de asigurare cu 30 zile înainte de expirarea poliței. În schimb sistemul va permite asiguratorilor să aplice primele „bonus-malus". Astfel un client care nu obligă compania la plata unor daune va putea fi recompensat prin reduceri substanțiale a primelor de asigurare. Reversul, cei care au multe incidente vor fi asigurați dar vor plăti scump asigurarea.

Doru Sava
Foto: Șt. Matyaș

Tarife de prime pentru asigurarea obligatorie de răspundere civilă auto pentru pagube produse terților prin accidente - persoane fizice

CAPACITATE	UNITA	OMNIASIG	INTER-AMERICAN	GENERALI	ARDAF	ALIANZ ȚIRIAC	ASIROM	ASIBAN	ASITRANS	ASTRA	CARPATICA ASIG.	BT ASIGURĂRI	CECAR-ROMAS
până la 1200	182,04	175,00	167,00	132,88	167,64	182,40	174	167,64	138	182,88	166,80	152,40	152,40
1201-1400	184,80	180,00	184,00	201,60	176,40	168,00	178	184,80	151,2	184,80	180,00	168,00	168,00
1401-1660	229,44	220,00	211,00	230,40	211,20	230,40	219	211,20	172,8	211,20	211,20	192,00	192,00
1601-1800	258,00	258,00	237,00	259,20	237,60	259,20	254	237,60	194,4	259,20	237,60	216,00	216,00
1801-2000	320,40	348,00	320,00	349,92	320,76	349, 20	345	320,76	262,8	349,92	320,40	291,60	291,60
peste 2000	382,80	415,00	380,00	417,60	382,80	417,20	411	382,80	313,2	417,60	382,80	348,00	348,00

Producția industrială arădeană a crescut cu 19 la sută

Producția industrială realizată în primele 10 luni ale anului 2005, la nivelul județului, a înregistrat o creștere de 19,0%, comparativ cu perioada corespunzătoare din anul precedent. În perioada 1 ianuarie - 31 octombrie 2005, creșteri ale producției industriale s-au înregistrat la mobilier și alte activități industrale n.c.a. (+ 95,3%), producția și furnizarea de energie electrică și termică, gaze și apă caldă (+8,8%). Scăderi ale producției menționăm în industria alimentară și a băuturilor (-43,6%), fabricarea produselor textile (-22,1%), extracția hidrocarburilor și servicii anexe (-4,0%).

Valoarea livrărilor de produse industriale în perioada 1 ianuarie -31 octombrie 2005 s-a cifrat la 1442,1 milioane lei (RON) prețuri curente. Livrările directe la export au totalizat 588,2 milioane lei (RON) prețuri curente, reprezentând 40,8% din totalul livrărilor de produse industriale, fiind susținute aproape integral de intreprinderile din industria prelucrătoare.

Valoarea stocurilor de produse finite din industrie la 31 octombrie 2005 era de 22,3 milioane lei (RON) prețuri curente, reprezentând 18,5% din resursele lunii octombrie 2005.

Cifra de afaceri a intreprinderilor cu activitate principală de industrie în perioada 1 ianuarie - 31 octombrie 2005 a înregistrat o scădere de 4,4% comparativ cu perioada corespunzătoare din anul precedent. Volumul cifrei de afaceri a crescut față de aceeași perioadă din anul trecut, mai ales în industria mijloacelor de transport rutier (+31,0%), industria de mașini și echipamente (+39,6%), industria construcțiilor metalice și a produselor din metal (exclusiv mașini, utilaje, instalații) (+20,9%). Scăderi ale volumului cifrei de afaceri comparativ cu perioada corespunzătoare a anului precedent putem menționa pe cele ce s-au inregistrat în fabricarea lemnului, articole impletituri (-26,7%), producția de mobilier și alte activități industriale n.c.a. (-12,3%).

Cosmin M.

Chișineu Criș

Primăria concesionează serviciul de salubritate

Primăria Chișineu Criș a decis să scoată la licitație salubrizarea orașului, în speranța că va reuși să îmbunătățească serviciile oferite populației și, în același timp, va scăpa de o activitate care a dat numai bătăi de cap aleșilor locali. „Am avut o ședință a Consiliului local unde s-a aprobat scoaterea la licitație a acestui serviciu, însă, deocamdată nu s-a stabilit când anume va fi licitația. Vrem să îmbunătățim colectarea gunoiului, toți localnicii să plătească și să beneficieze de acest serviciu. Deocamdată suntem departe, din acest punct de vedere, față de ceea ce se întâmplă în occident, dar vrem ca măcar colectarea să se facă cum trebuie", susține primarul Gheorghe Burdan.

Primăria intenționează ca, pe lângă colectarea gunoiului, firma ce va câștiga acest serviciu să se ocupe și de groapa de gunoi.

„Toată lumea întreabă de groapa de gunoi. Vrem să dăm și groapa celor care se vor ocupa de salubrizare. Nu va fi o groapă de gunoi ca în municipiu, dar să fie cât de cât acceptabilă. Mai ales că e un lucru în plus și pentru eventualii investitori, pentru că o condiție este, întotdeauna, distanța față de groapa de gunoi, cât de departe trebuie să ducă deșeurile. Sunt anumite condiții impuse de cei de la Mediu", mai spune Burdan.

C. M.

În luna octombrie, în județul Arad

Locuri de muncă mai puține, salarii mai mici

Numărul salariaților la nivelul județului Arad, la sfârșitul lunii octombrie, se ridica la 118.829, mai mare cu aproximativ 3400 de salariați față de aceeași perioadă a anului 2004. Însă, în comparație cu lunile trecute, numărul arădenilor care au un loc de muncă a scăzut. De fapt, începând din luna iunie, când se înregistrau 119.830 angajați la nivelul județului, numărul acestora a scăzut continuu, până la 119.246 angajați în septembrie. Cei mai mulți arădeni lucrează în industrie și construcții, mai precis 60.705 persoane, al doilea sector fiind serviciile, cu 53.599 angajați înregistrați la finele lunii octombrie, iar cei mai puțini lucrează în agricultură, adică doar 4.525 persoane.

Câștigul salarial mediu brut la finele lunii octombrie s-a ridicat la 839 RON, cu 32 de RON mai mare decât la începutul anului, însă, în scădere față de luna septembrie, când s-a înregistrat un salariu mediu brut la nivel de județ de 843 RON. Cele mai mari salarii se regăsesc, în continuare, în industrie și construcții (unde câștigul mediu brut este de 877 RON), urmate de cele din servicii (cu un câștig mediu brut de 860 RON), iar agricultura rămâne pe ultimul loc și la acest capitol (cu un salariu mediu brut de 522 RON, la finele lunii octombrie).

Situația este identică și la câștigul salarial mediu net, la sfârșitul lui octombrie acesta ridicându-se, pe județ, la 641 RON, în scădere față de luna precedentă. Cele mai mari câștiguri medii nete sunt tot în industrie și construcții (674 RON), urmate de cele din servicii (654 RON) și, în fine, de cele din agricultură (395 RON).

Numărul șomerilor înregistrați la sfârșitul lunii octombrie a fost și el mai mare decât în luna precedentă, mai precis 7025, față de 6477 în septembrie. Cu toate acestea, situația este cu mult mai bună față de aceeași perioadă a anului trecut, când la nivelul județului se înregistrau 7500 de șomeri. Cei mai mulți arădeni fără un loc de muncă sunt bărbații, în număr de 3914, în timp ce 3111 femei sunt înregistrate în rândul șomerilor.

Aradul stă, încă, bine la capitolul locuri de muncă, înregistrându-se un șomaj de 3,4 la sută, cu mai mult de două procente sub cele 5,7 la sută înregistrate la nivel național.

Cosmin Mihuța

Un arădean din trei a trecut pe la Expo

● La târgurile organizate în acest an

În cursul anului 2005, Departamentul Târguri și Expoziții din cadrul Camerei de Comerț, Industrie și Agricultură Arad a organizat 14 târguri și anume: Confort Construct, Târg de Paște, Gardenia, Estival, MobilAR, Confort Instal, Protect, Transport-Ar, Agromalim, Smart Pack, Târg Erotic, Ar-Medica, Ecomediu și Daruri de Crăciun. Peste 75.000 de vizitatori au trecut poarta complexului expozițional în timpul acestor târguri. Pe perioada târgurilor aproape 1000 de firme din țară și străinătate și-au putut expune produsele și serviciile pe o suprafață interioară de 11.500 metri pătrați și 15.890 metri pătrați suprafață exterioară. Din punct de vedere statistic, un arădean din trei a trecut pe la Expo Arad International.

Daruri de Crăciun (ultimul târg din acest an), recent încheiat, a fost vizitat de circa 6500 de persoane. 26 de vizitatori au câștigat diverse premii, care au constat în cosmetice, bijuterii, tablouri, lenjerie intimă, și chiar ședințe foto.

G. Knap
Foto: Șt. Matyaș

NEPA
IMANEASCA SRL
ARAD

Unul din trei arădeni la Expo. Plus Moșu'

Ultima ședință CLM

Ședința Consiliului Local Municipal (CLM) Arad de mâine cuprinde câteva subiecte amânate ori retrase de la precedentele întruniri ale aleșilor noștri. Printre acestea se numără reabilitarea pieței Mihai Viteazul, stabilirea tarifelor pentru patinoar, construirea adăpostului pentru suine etc.

De asemenea, în ultima ședință CLM din acest an, consilierii vor aștepta vizita unor grupuri de colindători, care, probabil, vor mai dezmorți frunțile unora din edilii Aradului.

Cosmin Trif
Foto: M. Szego

Mâine, consilierii locali vor vota ultima dată în acest an...

La Lipova

Lia Ardelean le cere femeilor să fie mai active

Sala de conferințe a Stațiunii Băile Lipova a găzduit sâmbătă simpozionul cu tema «Egalitatea de șanse dintre femei și bărbați», moderat de d-na deputat Cornelia Ardelean. Au fost prezente femei cu responsabilități sociale, medici, ingineri, cadre didactice, artiști plastici, dar și femei simple, gospodine, mame și soții interesate de soarta și rolul lor în societate.

Discuțiile pe marginea controversatului subiect al accesului femeilor la cariere politice sau de altă natură, au fost deschise de prof. Ana Costovici, consilier local la Lipova, care a rugat pe d-na deputat să fie alături de femeile lipovane și chiar din toată țara, iar prin inițiative legislative să obțină drepturi egale între femei și bărbați, deoarece acestea încă mai sunt tributare unor mentalități învechite. De asemenea, prof. Daniela Nicolae a ridicat problema educației în școli și necesitatea unei mai mari fermități în apărarea demnității cadrelor didactice, în majoritate femei. S-au mai făcut referiri la uniformele școlare, accesul la tratamente medicale, violența casnică, creșterea și educarea copiilor, diferențele salariale și alte multe aspecte în care femeia pare a fi discriminată față de bărbat.

Ca un răspuns la problemele ridicate de femeile lipovane, deputatul Lia Ardelean le-a asigurat că este alături de ele și le apără interesele, însă le-a atras atenția că rolul și locul lor în societate și-l fac singure, prin competența, munca și perseverența fiecăreia. Cadrul legal de egalitate în șanse cu bărbații există, rămâne la latitudinea femeilor să lupte pentru schimbarea mentalităților ce consideră femeia inferioară bărbatului.

A urmat un moment de muzică și poezie susținut de poetele Zenovia Lascu și Karina Ienășel de la cenaclul « Muza » al Casei de Cultură Lipova și de grupul vocal instrumental « Tainice cuvinte » , un moment de pioșenie și reculegere la biserica din stațiune, ctitorită de familia Miloș și vizitarea expoziției de artă plastică de la muzeul orășenesc Lipova unde expun artiștii locali Delia Cărăbaș, Camelia Iordache, Maria Lascu, Eduard Stoica, Tusa Zoltan și copiii cercului de pictură de la Clubul Elevilor Lipova.

Dorin Ocneriu

Diferență de fizionomie

Zilele trecute, polițiștii de frontieră au depistat o cetățeană română care intenționa să iasă din țară cu un pașaport „împrumutat". Cu ocazia verificărilor efectuate, polițiștilor li s-a părut că e ceva suspect cu individa respectivă. De fapt, personalul de la frontieră a observat că între persoana care dorea să plece în străinătate și cea din pașaport erau diferențe vizibile de fizionomie.

În urma cercetărilor efectuate ulterior s-a constatat că Mihaela N. a încercat să ajungă în Occident cu un pașaport fals. Cea în cauză avea restricționat dreptul de ieși din țară, deoarece a fost returnată, recent, din Italia.

Pentru fapta comisă, Mihaela N. este învinuită de comiterea infracțiunii de fals privind identitatea și tentativă de trecere ilegală a frontierei de stat.

Cosmin Trif

Ilegalități la frontieră

Urmărit general depistat la frontieră

Polițiștii de frontieră de la Punctul de trecere Turnu au depistat și predat un cetățean român pe numele căruia era emis mandat de executare a pedepsei cu închisoarea.

Mitică I. în vârstă de 51 de ani s-a prezentat la controlul de frontieră, în urma verificării documentelor de călătorie, polițiștii de frontieră constatând că pe numele bărbatului este emis mandat de executare a pedepsei cu închisoarea pentru săvârșirea infracțiunii de înșelăciune.

Polițiștii de frontieră au luat măsura predării persoanei în cauză unei echipe operative din cadrul Inspectoratului Județean de Poliție Arad, în vederea luării măsurilor legale ce se impun.

Permis de ședere italian fals

La Punctul de trecere Nădlac s-a prezentat, pentru a ieși din țară, cu destinația Italia, cetățeanul român Aurelian C. în vârstă de 36 de ani.

Pe lângă pașaportul personal acesta a prezentat la controlul de frontieră și un permis de ședere italian, încercând astfel să justifice scopul deplasării sale. Polițiștii de frontieră au avut suspiciuni în legătură cu autenticitatea documentului și în consecință au efectuat verificări în Italia prin intermediul Punctului de Contact Oradea.

„Am fost informați că pe numele acestuia nu a fost eliberat permis de ședere. Persoana în cauză declara că respectivul document l-a primit în Italia de la patronul la care lucra și nu a plătit nici o sumă de bani pentru acesta" ne-a declarat comisarul Florin Oprișa, purtătorul de cuvânt al Inspectoratului Județean al Poliției de frontieră.

Polițiștii de frontieră au întocmit acte premergătoare începerii urmăririi penale sub aspectul săvârșirii infracțiunilor de complicitate la fals material în înscrisuri oficiale și uz de fals, la finalizarea cercetărilor bărbatul urmând a fi prezentat în fața parchetului, în vederea luării măsurilor ce se impun.

Adrian Pielea

Excedent comercial de 82 milioane euro la nivelul județului

În perioada 1 ianuarie - 31 octombrie 2005, la nivelul județului Arad, exportul realizat (după sediul firmei exportatoare), a totalizat 922.337 mii euro, iar importul 839.929 mii euro. Drept urmare, la nivelul județului s-a înregistrat un excedent comercial de 82.408 mii euro.

Excedent mai mare al balanței comerciale s-a înregistrat la următoarele grupe de produse: mijloace de transport, îndeosebi pe căi ferate (+138.700 mii euro), materii textile și articole din acestea (+85.597 mii euro), încălțăminte, umbrele și articole similare (+44.948 mii euro), mărfuri și produse diverse (+53.400 mii euro), produse din lemn, plută (+12.461 mii euro). Deficit al balanței se înregistrează la piei crude, piei tăbăcite, blănuri (-50.398 mii euro), materiale plastice, cauciuc (-59.239 mii euro), metale comune și articole din acestea (-46.261 mii euro) și altele.

În structura exporturilor, o pondere însemnată au deținut-o materiile textile și articole din acestea (31,3%), urmate de mijloace de transport îndeosebi pentru căi ferate (23,3 %), mașini, aparate și echipamente electrice (19,1%), încălțăminte, pălării, umbrele (6,2%).

În structura importurilor, cea mai mare pondere au deținut-o grupele de mărfuri: materiile textile și articole din acestea (24,2%), mașini, aparate și echipamente electrice (23,2 %), mijloace de transport (9,1%), materiale plastice, cauciuc (8,2%) și altele.

Cosmin Mihuța

Pro urbe Arad

Asociația constituită pentru protejarea și reabilitarea monumentelor de patrimoniu din Arad anunță membrii fondatori că miercuri 21 decembrie, ora 12, la Turnul de apă, se vor semna documentele necesare obținerii personalității juridice.

Prezența membrilor fondatori este esențială.

Președinte,
Bujor Buda

ON CLINIC LTD.
MEDICAL CENTERS

Disfuncții sexuale masculine

Tratamente pentru:
○ Probleme de potență
○ Ejaculare precoce
○ Erecție slabă/incompletă

www.onclinic.ro

tel: 0256 302 588 Timișoara

(c.922/2005)

Prețul unei asigurări RCA nu este tocmai o știre de senzație.

Dar devine rapid una, când este vorba de calitatea serviciilor Allianz-Țiriac.

Asigurarea RCA la Allianz-Țiriac costă doar 84* RON.
Un preț mai mult decât avantajos având în vedere calitatea serviciilor Allianz-Țiriac.
În plus, pensionarii beneficiază de o reducere de 20%.

*preț pentru asigurarea RCA 2006, persoane fizice, pentru 6 luni, pentru autoturisme cu capacitatea cilindrică între 1201-1400 cmc. Mai multe detalii pe www.allianztiriac.ro

www.allianztiriac.ro

Allianz Țiriac
Asigurări S.A.

(com. 3981/2005)

Copilul are nevoie de dragoste și atenție!

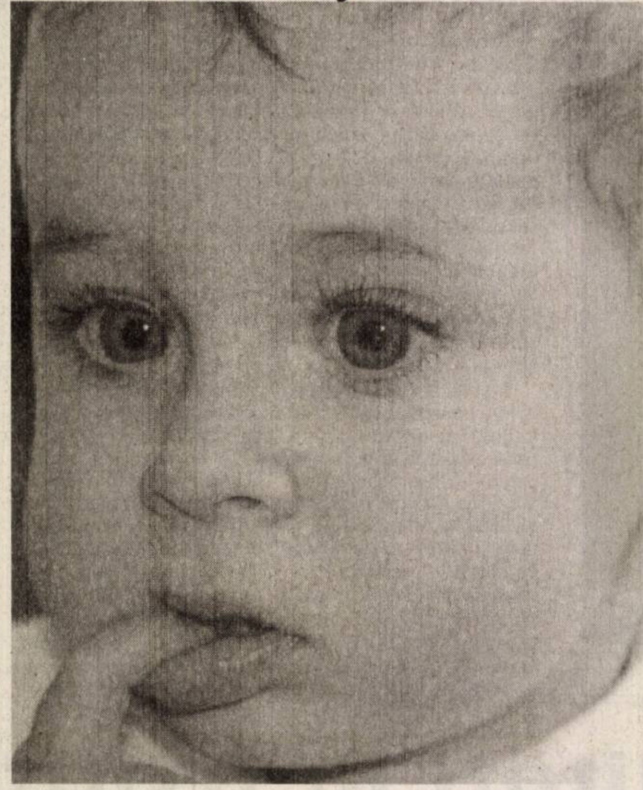

Un copil înconjurat de iubire!

Înainte de toate, copilul are nevoie de dragoste și atenție, demonstrate în orice situație, zilnic.

Îmbrățișarea, mângâierea, vocea caldă, timpul dedicat comunicării cu copilul, perseverența de a-i cultiva capacitatea de a face distincția între ceea ce este bine și ceea ce este rău, de a-și dezvolta respectul față de propria persoană(chiar de la vârsta cea mai mică) și față de cei din jur, toate acestea, sunt pentru copil mai importante și valoroase decât jucăria cea mai scumpă din lume. Mulți părinți, din păcate, ocupați cu munca și prea îngrijorați de ziua de mâine, uită de nevoia copilului de a fi înconjurat de dragoste și atenție, punând-o pe ultimul loc, după celelalte nevoi. De multe ori, copilul este lăsat în fața televizorului, fiindcă părinții au altceva mai important de făcut. Televiziunea nu poate ține loc de familie și nici nu trebuie să răpească din orele de somn ale copilului. Mai mult, s-a demonstrat că ,vizionarea programelor de televiziune, nerecomandate copiilor, pot avea efecte dăunătoare, iar statul pelungit în fața micului ecran favorizează sedentarismul, cu toate consecințele negative asupra organismului, aflat în faza de creștere și dezvoltare.

Părinții trebuie să fie conștienți și de faptul că orice critică adusă copilului este inutilă dacă nu se bazează pe exemplul lor personal. Copilul adoptă stilul și atitudinile părinților, astfel încît, se poate spune că, pentru a cunoaște ce fel de oameni sunt părinții, este suficient să fie priviți copiii!

Pentru ca un copil să fie cu adevărat fericit, nu este suficient să aibă asigurate lucuința, îmbrăcămintea, hrana, și să-i fie îndeplinite toate capriciile. El are nevoie să se simtă iubit și prețuit pentru ceea ce este. Are nevoie de multă dragoste părintească.

Efectele terapeutice ale citricelor

1.Grapefruit. Este originar din Asia și conține apă, glucide, protide, lipide, minerale(calciu, fosfor, potasiu, magneziu, sulf, sodiu, clor, fier, cupru, mangan), vitamine (C, B1, B2, PP, provitamina A), ulei esențial, acid citric etc.).

Are următoarele proprietăți: tonic și aperitiv, digestiv, depurativ, drenor hepatic și renal, antihemoragic, răcoritor, hipotebsor.

Se recomandă în: anorexie, oboseală, balonări, discofort digestiv, intoxicații, artrite, oligurie, dischinezii biliare hipotone, fragilitate capilară, afecțiuni febrile, boli pulmonare, hipertensiune arterială.

2.Portocalele conțin: apă, glucide, hidrați de carbon, acizi, protide, vitamine (C, vitaminele din grupul B, provitamina A etc.), săruri minerale (calciu, potasiu, magneziu, fosfor, sodiu), oligoelemente (fier, cupru, zinc, mangan, brom,) etc.

Au următoarele proprietăți: sunt foarte nutritive, au efect aperitiv, remineralizant, răcoritor, antitoxic, tonic muscular și nervos, antiinfecțios, cresc imunitatea naturală a organismului, au efect digestiv, protector vascular, antihemoragic, fluidifiant sanguin, laxativ, regenerator celular.

Se recomandă în: perioada de creștere, anemie, anorexie, demineralizare, astenie, hepatită, dispepsii, flatulență, fragilitate capilară, tromboză, hipervâscozitate saguină, infecții, stări febrile, intoxicații, stomatite, gingivite, dermatite, eczeme etc.

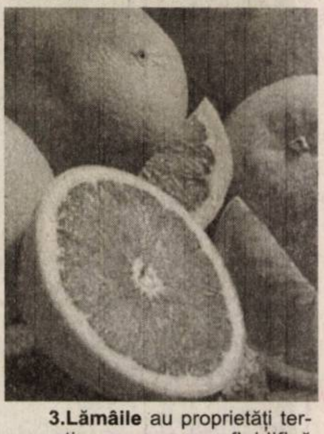

3.Lămâile au proprietăți terapeutice numeroase: fluidifică sângele, au efect antigutos, antireumatismal, reduc febra, au efect alcalinizant, bactericid și antiseptic, cresc imunitatea organismului, au efect diuretic, nervos, răcoritor, calmant, tonic venos, hipotensor, depurativ, antianemic, stimulează secrețiile gastrohepatice și pancreatice, efect hemostatic, carminativ, vermifug, antipruriginos. Semințele de lămâie sunt antihelmintice și febrifuge. Coaja este tonifiantă și carminativă.

De reținut!

◆ Printre substanțele nutritive esențiale pentru o acțiune eficientă a sistemului imunitar se numără vitamina C, zincul și betacarotenul. Două până la cinci grame de vitamina C plus bioflavonoide în doze combinate și 25-50 miligrame de zinc luate zilnic, alături de alte vitamine și minerale, pot stimula sistemul imunitar și capacitatea de vindecare a organismului.

◆ Consumarea periodică a semințelor de dovleac (neprăjite!) ajută la o bună detoxifiere a organismului. Dezinfectează mai ales intestinele, curățându-le și de eventuali paraziți. Este cea mai naturală metodă de "deparazitare interioară".

◆ Mișcările încetinite și dificile ale intestinului, cu materii fecale uscate, reprezintă o plângere frecventă. Această problemă trebuie rezolvată pentru a evita hemoroizii sau o boală diverticulară. Constipația poate fi prevenită și tratată printr-un regim bogat în lichide și fibre (legume, fructe, cereale integrale) și prin evitarea sedentarismului.

◆ Alimentația unui copil sănătos trebuie să respecte următoarele recomandări făcute de OMS:

▲ carne doar de 2-3 ori pe săptămână

▲ dulciuri rafinate cât mai rar (cel mult de două ori pe săptămână, în cantități mici)

▲ cât mai puține grăsimi animale

▲ cât mai puțină sare de bucătărie

▲ evitarea alimentelor cu conservanți și coloranți

▲ produsele din soia și arahidele trebuie consumate cu moderație, deoarece conțin inhibitori enzimatici.

▲ să nu se consume alimente pregătite pe grătar cu cărbuni, în stare prea arsă, deoarece conțin substanțe cancerigene.

▲ să se consume legume și fructe proaspete, nu conservate

▲ să se consume regulat alimente celulozice (varză, conopidă, praz etc.)

Și iarna putem fi în formă

De obicei, iarna, atât fizicul cât și psihicul sunt la un nivel mai scăzut. Din fericire, prin câteva trucuri putem să ne menținem într-o formă excelentă. Iată cum:

■ Când nu putem schimba cursul evenimentelor, să schimbăm măcar modul de privi lucrurile. **Secretul este să gândim POZITIV!**

■ Trebuie să anihilăm stresul de la locul de muncă. Dacă nu ne ajung cele 8 ore pentru a rezolva problemele, înseamnă că nu suntem organizați în mod eficient. Important este să stabilim corect prioritățile și datele limită și să organizăm totul din timp, calculând în mod realist durata sarcinilor pe care trebuie să le îndeplinim. Cine lucrează în mod sistematic mai mult de 40 ore pe săptămână, nu va rezista timp îndelungat în acest ritm și va lucra cu randament din ce în ce mai scăzut. Un studiu canadian arată că riscurile privind starea de sănătate cresc proporțional cu numărul orelor muncite. Așadar, șefilor, revizuiți-vă programul de lucru, atât pentru voi cât și pentru subordonații voștri căci SĂNĂTATEA e mai importantă decât orice. **Secretul constă într-o bună bună organizare a muncii și o bună comunicare cu ceilalți.**

■ Împotriva oboselii cronice, a surmenajului, există un remediu sigur: ODIHNA, în special cea activă, cu multă mișcare în aer liber. Este foarte util și un masaj corect făcut, care acționează asupra umerilor, spatelui, coloanei vertebrale, șoldurilor, brațelor, mâinilor și capului. **Scopul? Redobândirea VITALITĂȚII.**

■ Foarte importantă este alimentația. Nu trebuie să plecăm dimineața de acasă fără să servim micul dejun și nu trebuie să ignorăm masa de prânz. Este bună chiar și o tartină alcătuită dintr-o foaie de salată sau câteva rondele de roșii lângă o bucată de ton sau de pui împreună cu un iaurt sau un fruct proaspăt. În felul acesta nu o să avem probleme toată ziua și nici nu o să ne îngrășăm fiindcă mâncăm echilibrat. Nu trebuie să uităm să consumăm cât mai multe lichide (apă plată sau foarte slab carbogazoasă, ceaiuri neîndulcite și cât mai puține sucuri carbogazoase și cu îndulcitori sintetici). E important să nu bem mai mult de 1-2 cafele (MICI!) pe zi. Singurul abuz permis este cel de fructe proaspete, un izvor nesecat de vitamine și minerale care ne protejează de bolile cardio-vasculare, de hipertensiunea arterială, da cataractă și diverse forme de cancer grație antioxidanților conținuți. **Secretul constă într-o alimentație echilibrată, cu mese reduse cantitativ, servite la ore fixe.**

■ Țigările trebuie ABANDONATE, ține numai de voință.

■ Seara este preferabil să ascultăm o muzică plăcută, să citim o carte bună, evitând televizorul care, de regulă, nu este decât o sursă de enervare. Butonarea continuă a telecomenzii nu reprezintă o formă de relaxare. Să-l pornim numai atunci când avem ceva plăcut de urmărit. La culcare, trebuie să ne desprindem de problemele avute în timpul zilei. Reanalizarea lor și despicarea firului în patru nu va face decât să ne alunge somnul. E de adoptat ideea "o să mă gândesc la asta mâine când voi avea mintea limpede și voi vedea cu alți ochi dificultățile". **Secretul este să ne creăm o ambianță cât mai plăcută în sânul familiei.**

■ Trebuie să ne îmbrăcăm în culori vii (orange, roșu, galben) care ne dau senzația de dinamism și bucurie. Găsim noi măcar un fular viu colorat în dulap!

Medicul vă răspunde!

● **A.P., 26 ani, Arad.** Un traumatism ușor la cap, denumit popular cucui, care afectează numai pielea capului, cu acumulare de sînge, nu este grav. În astfel de situații, trebuie să se aplice local o pungă cu gheață. Dacă apar amețeli, leșinuri, dureri de cap, atunci se impune un consult la medic.

● **M.D., Arad.** Nu orice durere de oase și articulații la copil trebuie suspectată ca fiind o artrită reumatoidă. Copilul poate acuza dureri la membrele inferioare, fiind vorba de așa-zisele dureri de creștere. Cel mai corect este să duceți copilul la medic, pentru a fi consultat. Dacă va fi cazul, medicul Dvs. va recomanda un set de analize.

● **L. S., 38 ani, Arad.** Varicela este o boală infecțioasă extrem de contagioasă, provocată de virusul varicelo-zosterian, care se manifestă prin simptome respiratorii discrete, febră moderată, urmate de o erupție specifică (pete roșii, care în câteva ore se transformă în bășicuțe, ce apar așezate pe piele ca niște picături de apă), care apare în valuri succesive, pe o perioadă de 7-10 zile. Incubația este lungă, aproape de trei săptămâni. La copil, evoluția varicelei este mai favorabilă decât la adolescent și adult. Veziculele se extind peste tot, inclusiv pe pielea păroasă a capului. E foarte important să nu vă scărpinați, pentru a nu se suprainfecta leziunile. Se pot folosi mixturi mentolate și, la nevoie, antihistaminice.

Mijloace de detoxifiere a organismului

Ficatul este principalul organ care filtrează toate substanțele nocive, iar scopul principal al dietelor de detoxifiere constă în întărirea și ajutorarea lui. Iată cum puteți proceda:

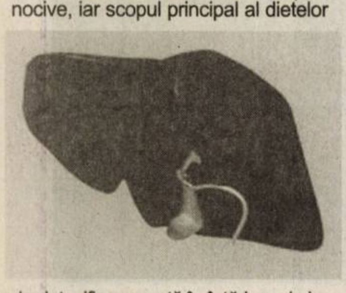

▼ consumați zilnic legume, fructe, cereale integrale

▼ beți cel puțin 1,5-2 litri de lichide în fiecare zi (apă plată, ceaiuri preparate din mușețel, mentă, soc, păpădie, urzică, crețișoară)

▼ evitați carnea roșie și preferați mai mult carnea de pui și peștele

▼ atenție la cantitatea de zahăr, alcool, cafea și preparate suprarafinate

▼ nu luați medicamente decât la prescripția medicului

▼ serviți prânzul , cât mai devreme posibil

▼ cina trebuie să fie cât mai ușoară și nu mai mâncați nimic după ora 19,00

▼ puteți apela și la suplimentele care conțin: beta-caroten, vitaminele din grupul B, vitamina E, multiminerale, aminoacizi

▼ suplimentele care conțin fibre trebuie consumate pe stomacul gol, după care se bea imediat un pahar mare cu apă sau ceai. Le ajută la curățirea colonului.

Cura de detoxifiere va avea efect imediat asupra sănătății. Va crește nivelul de energie și va mări capacitatea de concentrare.

Dar, atenție, o dietă de detoxifiere, aplicată nepotrivit, poate produce mai mult rău decât bine. Ea poate priva organismul de vitamine și minerale, poate perturba compoziția sângelui, poate genera oboseală cronică și chiar probleme cardiace. Așadar, înainte de a începe un program de detoxifiere, apelați la sfaturile unui specialist.

Pagină realizată de dr. Maria Filimon

SC TRACO SRL

cu sediul în Zăbrani, nr. 90 anunță publicul interesat asupra depunerii „Raportului cu concluziile bilanțului de mediu nivel I" înregistrat - la APM Arad cu nr. 10562/06. 12. 2005 pentru desfășurarea activității de **Fabricarea încălțămintei.**

Scopul acțiunii este de obținerea unor informații suplimentare privind impactul asupra populației din zonă și înregistrarea unor propuneri care pot conduce la îmbunătățirea activității, cu efecte favorabile asupra mediului.

SC TRACO SRL își desfășoară activitatea în Zăbrani, nr. 90. Principalele faze ale procesului tehnologic: recepție materie primă, croirea și ștanțarea părților componente, coasere părți componente, lipire părți componente, control C.T.C, ambalare, expediere.

Măsurile de protecție a factorilor de mediu:

- pentru apă: societatea este racordată la rețeaua publică de alimentare cu apă, aceasta fiind folosită în scop igienico-sanitar evacuarea apelor uzate realizându-se într-un bazin vidanjabil
- pentru sol: unitatea este prevăzută cu pardoseală betonată atât în spațiile de producție cât și în spațiile de depozitare materii prime.
- pentru aer: societatea are în dotare 1 centrală termică tip termotecă care funcționează cu GPL, dispersia gazelor de ardere se realizează în sistem turbo.

Informații suplimentare se pot obține la sediul APM Arad.

Observațiile, contestațiile și sugestiile legate de activitate se depun în scris la secretariatul Agenției de Protecția Mediului Arad, B-dul Dragalina, nr. 16, zilnic între orele 8-16, în termen de 10 zile lucrătoare de la data publicării anunțului. **Dezbaterea publică va avea loc în data de 05. 01. 2006, la sediul APM - Arad ora 15,30.** (6787716)

INSTALAȚII TERMICE de înalt randament

pentru hale, magazine, scări de bloc sau locuințe individuale

Centrale termice murale turbo + kit evacuare + cronotermostat cu telecomandă + **3 ani garanție!**

PREȚURI MINIME:

- 24 kW - 1800 Ron + TVA

- 28 kW - 2200 Ron + TVA

... și randament maxim!

Telefonează la 0723 260 031 sau 0745 589 988 și te-ncălzim instant!!! (6789619)

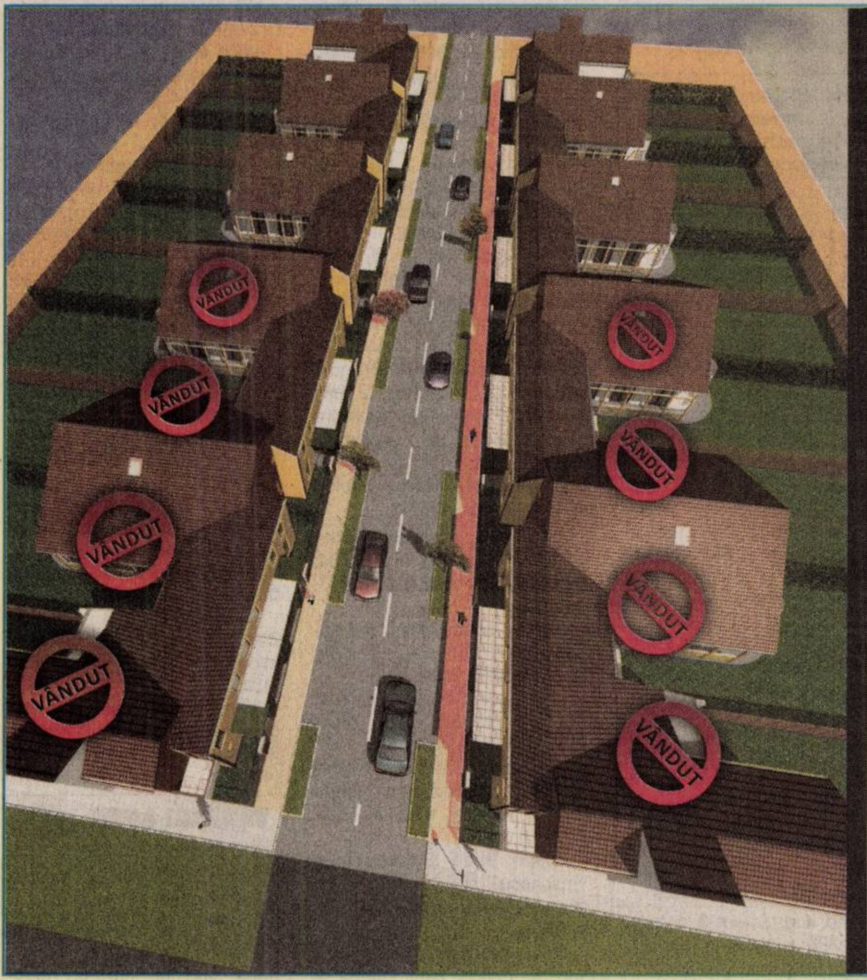

Bermo Group

Construim ... Pentru tine

SIGURANȚĂ. INTIMITATE. CONFORT.

- **Muncești peste 12 ore pe zi și nu ai timp să-ți construiești o casă pentru tine și familia ta?** BERMO GROUP FACE ASTA PENTRU TINE.
- **Ai bani, dar sunt investiți în afaceri?** BERMO GROUP ÎȚI VINDE CASA ÎN RATE.
- **Vrei să investești în confortul tău?** BERMO GROUP ARE SOLUȚIA: O CASĂ ÎN ANSAMBLUL REZIDENȚIAL AXA.

(c.981/2004)

Bermo Group SA vă oferă **ansamblul rezidențial AXA**, situat în Aradul Nou pe Str. Armoniei nr. 94, format din 18 vile cu o arhitectură modernă, dispuse de o parte și de alta a unei străzi private.

AXA

ANSAMBLUL REZIDENȚIAL

SC BERMO GROUP SA
B-dul Revoluției nr.55, Ap.7
Tel: 0257.228.565 **Mob:** 0727.455.455
Email: info@bermo.ro
Site: www.bermo.ro

SPITALUL CLINIC JUDEȚEAN DE URGENȚĂ ARAD

ORGANIZEAZĂ CONCURS

În data de 10. 01. 2006, ora 9,00 pentru ocuparea posturilor temporar vacante

- asistent medical secția Boli infecțioase copii
- asistent medical Dispensar școlar nr. 7
- asistent medical Dispensar școlar nr. 8
- funcționar administrativ III Biroul administrativ

Dosarele de înscriere la concurs se depun la Biroul Personal al spitalului până în data de 06. 01. 2006, ora 14.

Informații suplimentare se pot obține de la Serviciul RUNOS, telefon 0357/407.200 - interior 277. (com./12. 2005)

Mailman Servicii Poștale

societate curierat nivel național

angajează

CURIER pedestru

pentru livrări în Arad

Program lucru: 6h/zi
Salariu net: 4,5 milioane
Abonament transport public posesie auto avantaj.

Tel. 0788.600.527; Fax 021.230.41.05

(COM./12.2005)

Vând urgent

Centru de înfrumusețare, ultracentral, situat în Arad, funcțional de un an, cu clientelă formată și complet dotat cu aparatură modernă.

Cei interesați sunt rugați să ne contacteze la telefon 0744-987.080. (6787713)

Societatea Comercială „IMAR" S.A.
cu sediul în Arad, Calea Aurel Vlaicu nr. 14

ANGAJEAZĂ:

- Șef Serviciu Resurse Umane
- Ingineri industria lemnului pentru Serviciul Proiectare
- Calculator salarii
- Croitori în piele
- Confecționeri-croitori pentru cusut
- Tapițeri calificați
- Tineri necalificați, în vederea dobândirii abilităților în croit piele și în tapițat

OFERIM:

- CÂȘTIG NELIMITAT, ÎN FUNCȚIE DE REALIZĂRILE ÎN ACORD INDIVIDUAL
- TICHETE DE MASĂ PENTRU FIECARE ZI LUCRATĂ
- GRATUITATEA ANALIZELOR MEDICALE
- ASISTENȚĂ MEDICALĂ LA LOCUL DE MUNCĂ

Informatii suplimentare pot fi obtinute de la Serviciul „Resurse Umane" al S.C. IMAR S.A. Arad, telefon 256.490, 256.491, 256.492, 256.493 - interior 241. (com. 8029/2005)

PRIMĂRIA MUNICIPIULUI ARAD

ROMÂNIA, ARAD 310130 BD. REVOLUȚIEI NR. 75
TEL. + 40-257-281850 FAX + 40-257-213308
DIRECȚIA GENERALĂ ECONOMICĂ

PRIMĂRIA MUNICIPIULUI ARAD ANUNȚĂ CONTRIBUABILII CARE DORESC SĂ ACHITE IMPOZITELE ȘI TAXELE LOCALE PRIN ORDINE DE PLATĂ, CĂ NOILE CODURI IBAN VALABILE DE LA 01.01.2006 SUNT URMĂTOARELE:

CODURI IBAN AFERENTE BUGETULUI LOCAL

DENUMIRE VENIT	COD IBAN
Impozit pe clădiri	RO84TREZ02121070201XXXXX
Impozit pe terenuri	RO22TREZ02121070202XXXXX
Taxa judiciare de timbru, taxa de timbru pentru activitatea notarială și alte taxe de timbru	RO57TREZ02121070203XXXXX
Taxa hotelieră	RO26TREZ02121120207XXXXX
Impozit pe spectacole	RO82TREZ02121150201XXXXX
Taxa asupra mijloacelor de transport	RO44TREZ02121160202XXXXX
Taxe și tarife pentru eliberarea de licențe și autorizații de funcționare	RO79TREZ02121160203XXXXX
Certificate, avize, autorizații construire; parcare taxi;taxa săpături;taxa vehicule lente; impozit teren extravilan	RO26TREZ02121180250XXXXX
Taxa ocupare domeniu public;taxa ocupare domeniu public pentru gherete; taxa publicitate,afișaj; taxa acces utilaje și vehicule destinate transportului de mărfuri cu masa maximă autorizată mai mare de 3,5 tone	RO23TREZ02121300250XXXXX
Venituri din amenzi și alte sancțiuni aplicate	RO77TREZ02121350201XXXXX
Penalități pentru nedepunere sau depunerea cu întârziere a declarației de impozite și taxe	RO15TREZ02121350202XXXXX
Donații și sponsorizări	RO28TREZ02121370201XXXXX

(COM./12.2005)

VÂNZĂRI APARTAMENTE O CAMERĂ

Vând apartament 73 mp, 1 cameră, bucătărie, baie, hol + pod, posibil mansardă, ultracentral. Telefon 218264. (43604)

Vând garsonieră, zona Bușteni. Informații telefon 0788.600.026 sau 0788.500.565. (43328)

Vând garsoniere UTA mobilate și dotate, prețuri între 10.000-12.000 Eu. Telefon 0745.665.529. (Ag. UTA, 1751)

Vând garsonieră, confort I, 17.000 Euro. Telefon 0727.982.469. (43204)

Vând apartament 1 cameră, S = 55 mp, 24.000 Euro. Telefon 0727.982.469. (43204)

Vând apartament la curte, renovat, pivniță, pod, strada Bușteni, nr. 33, 65 mp. Telefon 276782, 0744.216.707. (43518)

Vând urgent garsonieră, confort 1, etaj 1, Piața Soarelui, Micălaca. Telefon 0744.597.429. (43089)

Vând apartament 1 cameră, etaj I, central, termopan, centrală proprie, gresie, faianță, uși MDF, 27.500 Eu negociabil cu posibilitate garaj la parterul blocului, 0257/252657, 0742.140.457. (43730)

Vând garsonieră confort I, balcon închis, et. 4/4, acoperiș fără probleme contorizat, mobilat, faianțat, gresiat, zona Alfa. Informații 0747.510.498. (43732)

Vând apartament 1 cameră, Vlaicu, 48 mp, decomandat, 19.800 Eu. Telefon 0743.798.287. (43772)

Vând apartament o cameră, 53 mp, central, 16.500 Euro negociabil. Telefon 272226, 0745.135.555. (Ag. UTA, 1762)

VÂNZĂRI APARTAMENTE DOUĂ CAMERE

Vând apartament 2 camere, strada Miron Costin. Telefon 0743.354.697. (43232)

Vând apartament 2 camere, Legea 112, achitat integral, str. Eminescu 54-56, preț 12.500 Eu, negociabil. Telefon 0743.485.455. (43329)

Vând apartament 2 camere, Micălaca, zona 500, etaj I, îmbunătățit, gresie, faianță, complect mobilat, climă, ușă blindată, rolete, contorizat, balcon închis, garaj cu canal și curent, 40.000 Euro. Telefon 0257/369026, 0721.547.042. (43522)

Vând apartament 2 camere, 86 mp, Lucian Blaga. Telefon 289253. (43549)

Vând apartament 2 camere, decomandat, Aradul Nou, etaj 2/4, 75 mp, neamenajat, 26.000 Euro. Telefon 0727.982.469. (43204)

Vând apartament 2 camere, confort 1, amenajat, semidecomandat, Vlaicu, 25.500 Eu. Telefon 0788.488.075; 0257/210464. (43065)

Vând apartament 2 camere, etaj 2, Banu Mărăcine, 39.000 Eu negociabil. Telefon 0257/210464, 0788.488.075. (43065)

Vând apartament 2 camere, decomandat, Podgoria, bloc P3. Telefon 0722.313.228. (43227)

Vând apartament 2 camere, Micălaca - Alfa, Aradul Nou, 29.000 Euro, negociabil. Telefon 0727.982.469. (43204)

Vând apartament 2 camere în Moneasa, mobilat, parter înalt, intrare separată, ideal weekend, 13.000 Euro. Telefon 0744.517.758. (43617)

Vând apartament 2 camere, Alfa, parter înalt, amenajat, boxă, interfon, ocupabil, 32.500 Euro. Telefon 0722.465.708. (42197)

Zona Poetului, 2 camere, etaj 2, mobilat, 32.000 Euro, telefon 253364, 0722.257.409. (43657)

Vând apartament 2 camere, Vlaicu (Lebăda), et. 3, amenajat, termopan, 28.500 Eu. Telefon 0744.849.390. (43772)

VÂNZĂRI APARTAMENTE TREI CAMERE

Vând apartament 3 camere, grădină mică, bucătărie vară în curs de renovare, 2 vecini, PF, preț 49.000 Euro. Telefon 0727.812.699. (43446)

Vând apartament ultramodern, 3 camere, parter, bloc 334, Micălaca, mobilat complet. Telefon 0742.116.983.

Vând apartament 3 camere, la casă, str. Șaguna, acces auto, Legea 112, achitat 1997, ideal firme, locuință. Telefon 285814, 0723.514.819. (43446)

Vând apartament 3 camere, confort I, decomandat, modernizat, Vlaicu, etaj 2/IV, 39.900 Euro. Telefon 0257/289626; 0745.527.891. (43517)

Vând apartament 3 camere, 92 mp, Calea Aurel Vlaicu, zona UTA, renovat ultramodern în totalitate (termotecă), totul nou bun și diferite activități comerciale, liber, preț 52.000 Eu negociabil. Telefon 0745.895.483. (UTA 1756)

Vând apartament 3 camere, Micălaca, etaj 1, 34.500 Eu. Telefon 0745.469.798. (43345)

Vând apartament 3 camere, etaj intermediar, garaj, zona 300, 40.000 Eu negociabil. Telefon 0788.488.075; 0257/210464. (43065)

Ocazie! Vând apartament 3 camere (garaj), Micălaca, et. 3, îmbunătățit, mobilat, 44.000 Eu, negociabil. Telefon 0722.691.331, 0721.765.298.

Vând apartament 3 camere, zona 300 + garaj, preț 39.000 Euro. Telefon 0740.289.295. (43431)

Vând apartament 3 camere, etaj 4, Micălaca-Poștă, 90 mp, 30.000 Euro. Telefon 279718, 0744.542.931. (43695)

Vând urgent apartament 3 camere în Vladimirescu, str. Gării 132 mp, 2 băi, gemuri termopan, uși schimbate, renovat recent, preț 26.900 negociabil. Telefon 0740.815.541, 514.071. (43746)

Vând apartament 3 camere, central, zonă liniștită, multiple îmbunătățiri. Telefon 0744.844.127, 0744.774.647. (43763)

Ofertă de Crăciun! De vânzare apartament 3 camere, ultracentral, la cheie mobilat, dotat lux, preț 65.000 Eu, negociabil. Telefon 0788.395.491. (43775)

Vând apartament 80 mp, ultracentral p+d drăguț amenajat, toate utilitățile. Telefon 0746.509.808, 285541. (43782)

Vând apartament trei camere semidecomandat, 20.000 Euro, negociabil. Telefon 0727.818.439. (43804)

VÂNZĂRI APARTAMENTE PATRU CAMERE

Vând apartament 4 camere, Vlaicu I-2, S-130 mp, 48.000 Euro. Telefon 0727.982.469. (43204)

Vând apartament mobilat 4 camere și garaj Micălaca, 40.000 Eu. Telefon 0727.982.469. (43204)

Vând apartament mobilat și utilat nou, 132 mp, etaj intermediar, zona centrală, 60.000 Euro, negociabil. Telefon 0257/210464; 0788.488.075. (43065)

VÂNZĂRI CASE

Vând casă mare cu grădină, S = 3.000 mp, în localitatea Agrișul Mare nr. 81, județul Arad, preț 27.000 Euro, negociabil. Telefon 0722.782.353. (41873)

Vând casă central Vărșand, 4 camere, bucătărie, baie, cămară, anexe. Telefon 0746.693.796. (Criș, 621)

Vând casă 3 camere, bucătărie, ST 1440 mp, zona Peregu Mic, preț 7500 Eu. Telefon 210464, 0788.488.075. (43065)

Vând urgent casă Aradul Nou, toate utilitățile, 1440 mp, preț 68.000 Euro, negociabil. Telefon 256128, 0745.239.523. (43284)

Vând casă central, 3 camere, baie, bucătărie, hol mare, geamuri termopan, aer condiționat, gaz, apă, amenajat modern, mobilat și utilat (nemobilat). Telefon 214415, 0745.003.018. (43389)

Vând casă în Lipova, 2 camere, bucătărie, baie, curte, grădină, acces auto. Telefon 0257/561242. (43413)

Vând casă nouă, în roșu, parter + etaj, 4 camere + dependințe, cartier Aradul Nou. Telefon 0722.654.640. (43430)

Vând casă strada Brâncoveanu 93, 6 camere, 2 băi, bucătărie spațioasă, încălzire proprie pe gaz, aer condiționat, terasă, curte, garaj, pivniță, suprafață totală 496 mp. Telefon 0744.503.250. (43571)

Vând casă, localitatea Macea nr. 37. Telefon 0744.633.584; 0726.780.917; 0745.264.837. (43630)

Vând casă Micălaca-șosea, 145.000 Eu. Telefon 0727.982.469. (43204)

Vând casă 3 camere, central, 130 mp, preț 38.800 Eu. Telefon 0747.531.062. (43257)

Vând casă Pâncota, str. Gării 8, 2400 mp, excelent pentru firmă. Telefon 0257/282086. (41583)

Casă, zona Episcopiei și Eminescu 190.000 Euro. Telefon 213192, 0722.257.409. (43657)

Vând casă cu grădină, 800 mp, în Aradul Nou, utilități la poartă. Telefon 0721.312.309, 289859. (43547)

Important

La solicitarea celor interesați publicăm și fotografiile (alb-negru) aferente anunțurilor de vânzări case, mașini sau apartamente.

Ocazie - Vând (închiriez) casă, str. Griviței 110. Telefon 0744.597.429, 0724.071.450. (43356)

Vând apartament în casă, ultracentral, 130 mp, 39.000 Eu, urgent. Telefon 0740.886.894. (43777)

Vând casă cu grădină, 1.500 mp în Pâncota sau schimb cu apartament 2 camere Arad + diferență. Telefon 0257/466.213. (Ag. Pâncota, 321)

VÂNZĂRI SPAȚII

Vând ABATOR și SECȚIE ULEI cu teren, 3.000 mp, 0722.263.104. (Ag. Pâncota, 318)

Vând SPAȚIU COMERCIAL, zona CONFECȚII, Bloc 11, parter, vad excepțional, preț negociabil. Telefon 0257/230.825; 0744.632.948. (43803)

VÂNZĂRI TERENURI

Vând teren intravilan 2000, 3250 mp, vis-a-vis de Registrul Auto. Telefon 338244; 0721.269.706. (40701)

Vând teren la centură, Micălaca (Arad) Nord-Est, S = 10.000 mp, FS = 19 ml, preț 4 Euro/mp, negociabil. Telefon 0722.782.353. (41873)

Vând teren intravilan 1400 mp, în localitatea Păuliș, la stradă. Front stradal 25 m, utilități, ieftin. Telefon 0744.606.564. (43226)

Vând loc de casă 375 mp, Aradul Nou. Telefon 0722.226.403, 0740.666.668. (43296)

Vând teren 10.000 mp, după reprezentanța Ford, 8 EU/mp. Telefon 0720.865.213. (43509)

Vând teren Pecica - Nădlac, S - 3,80 ha, FS 100 m. Telefon 0727.982.469. (43204)

Vând teren la centură. Telefon 0727.982.469. (43204)

Vând teren arabil, între Arad și Zădăreni la șosea cu utilitățile în zonă 4,5 ha și 1,25, 0745.560.215, 0744.232.068. (43333)

Vând teren intravilan, în Micălaca, 9.624 mp, 35 Euro/mp, negociabil, în spate la Mall. Telefon 0722.621.611. (43453)

Vând 700 mp teren intravilan, ideal construcție, toate facilitățile în com. Șofronea, 416268, 0741.141.415. (43668)

Vând teren intravilan șoseaua de centură, colț cu 6 Vânători, 7613 mp, fs 90m, utilități stradale (apă, gaz, curent). Telefon 0722.238.837. (42858)

Intravilan, 7.600 mp la Centură, FS 90 ml. Telefon 213192, 0722.257.409. (43657)

Vând teren la Zădăreni 1,2 ha. Informații telefon 0744.793.013. (43497)

Vând teren la șoseaua Zădăreni - Arad, 2 ha, FS 50 m. Informații telefon 0744.635.205. (43497)

Vând 5 ha teren arabil, categoria I-a, lot compact în Pecica. Informații telefon 284589. (43705)

VÂNZĂRI AUTO

Vând autogreder, telefon 0744.396.162.

Vând Tractor International, 80 CP, stare perfectă de funcționare, preț la vedere, negociabil. Telefon 0722.255.419, 0788.255.419. (43480)

Vând Microbus Iveco Dailly 1,5 to, an 1998. Telefon 0722.356.210. (43177)

Vând Camion Iveco Euro Cargo 3,5 to, an 2000. Telefon 0722.356.210. (43177)

Vând Daewo Matiz, an 2002, culoare alb. Telefon 0722.356.210. (43177)

Vând autoutilitară Mercedes 809 D, 7,49 to, stare bună de funcționare. Telefon 0744.321.075. (43295)

Ocazie! Vând urgent VW Lupo 2003, Diesel, înmatriculat. Telefon 0723.390.275. (43347)

Vând Renault Megane, 1,9 TDI, an 2001, 111.000 km, aer condiționat, jante, proiectoare ceață, oglinzi electrice, stare foarte bună, 7500 Eu. Telefon 0744.577.901. (43536)

Vând VW Passat Diesel, an 1986, combi, stare bună de funcționare, VW Golf, an 84 Diesel, perfectă stare de funcționare. Telefon 0745.780.191. (43591)

Vând autoturism Volkswagen Golf IV, an fabricație 2001, argintiu, motor 1,9 TDI (motorină), cu climă, preț 9.500 Euro, negociabil. Telefon 0723.815.626; 0744.763.117. (43625)

Vând autoturism Volkswagen Passat, an fabricație 2001, albastru, motor 1,9 TDI (motorină), cu climă, preț 10.500 Euro, negociabil. Telefon 0723.815.626; 0744.763.117. (43625)

Vând tractoare U650, plug, disc 3,4, semănătoare păioase, semănătoare porumb cu fertilizatoare 6 rânduri, camion Raba + remorcă 7 to, tocătoare resturi vegetale, balotieră, combinator, cultivator 6 rânduri, MIC 600 kg. Telefon 0744.633.584; 0726.780.917; 0745.264.837. (43630)

Vând încărcător frontal Fiat Allis, cupă 2,5 mc. Telefon 0722.346.107. (43659)

Vând Mercedes ML 320, an 1999. Telefon 0722.346.107. (43659)

Vând Opel Combo, an 2003, 1,7 DTI, climă, recent adus, preț 8500 Eu. Telefon 0723.575.905. (43216)

Vând 2 bucăți Dacia Papuc. Informații Hotel Continental Arad. Telefon 206410. (43674)

Vând cap tractor Mercedes, an 1984, înmatriculat P.F, preț 4.500 Euro, negociabil. Telefon 0745.565.164. (Sântana, 352)

Vând camion IFA L50 de 5 tone, în stare bună de funcționare, înscris în circulație, cu verificarea tehnică până în decembrie 2005. Informații telefon 0744.559.105. (43272)

Vând tractor U650, neînmatriculat, plug PP30, disc GD 3,2, cultivator 6 rânduri și remorcă, stare bună de funcționare. Telefon 0745.317.785. (43452)

Vând camionetă marca TV Diesel. telefon 0257/350769. (43523)

Vând Dacia 1310, an 1996, stare foarte bună, 1500 Eu. Telefon 0740.578.409, 0257/247157. (43716)

Vând Pasat Combi din 93, negru, central, instalație de gaz, climă, stare foarte bună, recent adus, numere Italia, 2 ani, proprietar român, preț fix 1.400 Eu. Telefon 0745.089.806. (43724)

Vând Fiat Ritmo 75 S, an 1983, înmatriculat. Informații telefon 0740.854.145. (158)

Vând GOLF IV, an fabricație 2000, 1,9 TDI albastru, limuzină 4 uși, climă, 4 airbag ABS ESP, recent adus 8.500 Eu. Telefon 0724.090.194, 0741.234.774. (43750)

Vând Opel Astra 1,6-16 valve, an 2001, climă, geamuri electrice, oglinzi electrice 4 airbag, limuzină, 4 uși, albastră, taxe achitate 7.300 Eu. Telefon 0724.090.194, 0741.234.774. (43750)

Vând Opel Agila 1,0 an 2002, EURO IV, roșu, 4 uși, 4 airbag, oglinzi electrice, sevo direcție, recent adusă, taxe achitate, preț 5.700 Eu. Telefon 0724.090.194, 0741.234.774. (43750)

Vând Opel Combo, an 2003, 1,7 DTI, climă, recent adus, preț 7.900 Eu. Telefon 0723.575.905. (43749)

Vând Nissan Terrano II, an `96, climă, genți aluminiu, central, roșu metalizat, preț 7.900 Eu, negociabil. Telefon 0723.575.905. (43749)

Vând Opel Corsa B, an 1997, 1,2 L, benzină, alb, 3 uși, stare foarte bună, preț 4.200 Eu, negociabil. Telefon 0745.314.592. (43748)

Vând Golf TDI, combi, 2001, argintiu, 120.000 km, 8.600 Euro, recent adus. Telefon 0744.555.660. (43753)

Vând Daewoo Leganza, verde metalizat, full electric, stare impecabilă, preț 6.000 Eu negociabil. Telefon 0746.046.127, 0746.160.033. (43764)

Vând Dacia 1304 2002, Dacia 1304 0 km, suprastructură albă față, Dacia 1307, 1.9 D 2003, preț avantajos. Telefon 0744.391.896. (43779)

AUTO SHROT DACIA Pâncota vinde autoturisme DACIA la schimb cu DACIA AVARIATĂ + diferența și PIESE provenite din dezmembrări. Telefon 0741.407.506. (Ag. Pâncota, 322)

Vând Daewo Cielo, anul 1997, geamuri electrice, climă, închidere centralizată, GPL, 3.950 Euro. Telefon 0743.700.345. (43783)

Vând Dacia 1300, fabr. 1976, verde, stare tehnică foarte bună, 300 Euro. Telefon 0723.552.521. (43795)

Vând Opel Vectra 1,8 i, fabr. 1993, alb, ABS, servo, central + alarmă, trapă, R/C, stare tehnică deosebită, 3850 Euro, negociabil. Telefon 0723.319.300. (43795)

Vând Opel Vectra 1,7 TD, fabr. 1994, alb, ABS, servo, 2 x airbag, R/C, trapă, foarte întreținut, 4600 Euro. Telefon 0723.319.300. (43795)

Vând Dacia 1310, an fabricație 2004, stare foarte bună, preț 3.000 Euro și Mercedes Cobra 300 D pentru piese de schimb. Telefon 0740.248.653. (43800)

VÂNZĂRI ELECTRO

Vindem CASE MARCAT FISCALE, CONSUMABILE, CÂNTARE ELECTRONICE, str. VICENȚIU BABEȘ nr. 22A. Telefon 211211, 281188, 0745.669.550. (40773)

Vând CASE MARCAT FISCALE, CÂNTARE ELECTRONICE, str. Stânjenel, 6. Telefon 279702, 0745.395.107, 0788.737.342, 0722.707.432. (41933)

Vindem CASE MARCAT, CÂNTARE, I. L. Caragiale, nr. 22. Telefon 272727, 282829, 0745.520.497. (41572)

OFERTĂ MAȘINI SPĂLAT și FRIGORIFICE, începând de la 100 Euro; TELEVIZOARE. Calea RADNEI 151. Telefon 369090, 0743.662.845. (43616)

Vând APARATE CAFEA SAECO. Telefon 0746.160.010 sau 0722.238.737. (43265)

Vând TELEVIZOARE, MAȘINI DE SPĂLAT, prețuri mici. Telefon 251392. (43373)

Vând TELEVIZOARE COLOR la numai 1.000.000 lei, garanție un an. Telefon 287404, 0746.583.186. (43545)

Vând urgent frigider Arctic.Telefon 0357/416324, 0723.834.522. (43722)

Vând TELEVIZOARE COLOR, diferite diagonale, prețuri mici, garanție. Telefon 338090. (43728)

Vând congelator, 4 sertare, stare foarte bună. Telefon 0257/252957. (43756)

Televizor SONY, diagonala 82 mm, aproape nou la jumătate de preț, 1.000 Eu, 284927, 0722.519.685. (43768)

Video-DVD recorder combinat, înregistrează pe DVD de la TV sau VHS și pe VHS de pe DVD sau TV, 300 Eu, 284927, 0722.519.685. (43768)

Monitor NOKIA 17`` în stare perfectă, preț 50 Eu, 284927, 0722.519.685. (43768)

Vând frigider, congelator, ladă frig, vitrină frig cu garanție. Telefon 210613. (43780)

VÂNZĂRI DIVERSE

Vând NISIP, BALAST la domiciliu, preferabil 3 mc. Telefon 0741.679.475. (41344)

Vând BOLȚARI TERMOIZOLANȚI beton și zgură cărămidă, omologați, diferite dimensiuni; STÂLPI ORNAMENTALI 0,80 cm, la cele mai mici prețuri. Telefon 283683, 0722.621.600, 0722.870.752. (38820)

Vând LEMNE FOC esență tare, transport la domiciliu. Telefon 253270, 0742.655.913. (41090)

Vând PLASĂ GARD, 33.000 lei/kg; RABITZ, 47.500 lei/kg; CUIE, 26.000 lei/kg; SÂRMĂ, TABLĂ, ELECTROZI, COTURI; BURLANE etc. Str. Vrabiei 4, telefon 289997; www.garduri.ro (42061)

Vând birou nou pentru calculator, birou nou pe colț cu modul, corpuri de bucătărie, dulap de haine și bibliotecă. Telefon 0744.552.140. (43095)

(Continuare în pag. 17) ☛

Program ADEVĂRUL
Cotidian independent Arad

MICA PUBLICITATE tel. 210.775 luni-vineri 8⁰⁰- 19⁰⁰ *sâmbătă închis* duminică 9⁰⁰- 12⁰⁰

ANUNȚURILE DE DECES SE PUBLICĂ GRATUIT.

MARE PUBLICITATE tel/fax 280.904 luni-vineri 8⁰⁰- 19⁰⁰ *sâmbătă închis* duminică 9⁰⁰- 12⁰⁰

☛ (Urmare din pag. 16)

Vând lemne foc esență tare la domiciliu clientului. Telefon 214535 sau 0742.749.698. (43122)

Vând garaj, str. Lacului, zidit, canal, curent electric, 2.000 Eu. Telefon 0744.784.910. (43294)

Vând LEMNE FOC esență tare, 675.000 mc. Telefon 278338, 0721.592.572. (43263)

Vând mobilă veche (dormitor). Telefon 0744.604.133. (43377)

Vând urgent PAVAJ, BORDURI, EXECUTĂM MONTAJUL, transport gratuit, Calea Zimandului după Sanevit. Telefon 0724.391.074, 0741.044.599. (43379)

Vând LEMNE FOC TĂIATE, esență tare, transport domiciliu. Telefon 214415; 0745.003.019. (43389)

Vând 2 porci 130-140 kg. Telefon 380344. (43472)

Vând scule muzicale, boxe, mixer, stație, profi. Telefon 0745.780.191. (43591)

Vând 4 porci rasă carne 60.000 kg. Telefon 250899, 0744.779.833. (43612)

Vând porci, între 100-130 kg. Telefon 382054. (43681)

Vând vițea Metis, Charolaise, 240 kg. Telefon 380244. (43655)

Vând cățel, rasa Boxer. Telefon 284871. (43674)

Vând COLȚARE, CANAPELE, FOTOLII, una bibliotecă stejar 4,20 m, noi. Telefon 286069. (43550)

Vând garaj, zona BCR. Telefon 257186 după ora 18. (43535)

Vând porci cu 55.000 lei/kg între 70-100 kg și vând gâște. Telefon 381617. (43541)

Vând PUI VII și TĂIAȚI. Telefon 219283, 0741.538.478. (43391)

Vând stație amplificare Yamaha 2x200 W, cu boxe originale Yamaha, mixer Beringer, microfon fără fir Schure SM 58, saxofon mi bemol Amati, tobosar Roland, toate puțin folosite. Telefon 0745.317.785. (43452)

Vând masă de masaj transportabilă 3.000.000 lei. Telefon 250220, 0724.442.686. (43627)

Vând ladă frigorifică nouă, și mobilă ondulată, preț negociabil. Telefon 234318. (43715)

Vând LEMNE FOC TĂIATE, 700.000 lei/mc. Telefon 278583, 0746.601.292. (43692)

Vând porc gras și purcei. Informații telefon 0257/234061, 0729.014.220. (43744)

Vând haine blană astrahan și vulpe polară pentru femei. Telefon 253173. (43731)

Vând una vacă gestantă 6 luni de 4 ani, una junincă de 9 luni, 230 kg, 3 purcei duro de 7 săptămâni. Telefon 0747.289.819. (43738)

Vând curcani mari vii. Telefon 231563, 0726.224.007, după ora 13,00. (43752)

Vând ceas damă aur „Geneva" 10 gr., inel aur „Rolex" 12 gr., ceas extraplat „Tissot", telefon Zapp 710 i, 520 i. Telefon 0257/281197, 0722.381.746. (43766)

Vând convector și instant pentru baie pe gaz, stare bună și masă la colțar cu placă marmură. Informații telefon 0742.575.252. (43763)

Vând miere polifloră, cantitate mare, vând curcani, gâște și găini. Telefon 0721.519.027, 0720.205.153. (43767)

Vând porci 80-200 kg. Telefon 0741.563.561, 0257/411810. (43769)

Vând boia dulce 40 kg, preț negociabil. Telefon 0257/466957, 0724.631.511. (Ag. Pâncota, 320)

CUMPĂRĂRI TERENURI IMOBILIARE

Cumpăr pământ agricol pe raza municipiului Arad. Telefon 0745.895.483. (Ag. UTA, 1726)

Persoană fizică, cumpăr apartament cu 2 camere, Alfa, etaj 1-2. Telefon 257667, 0746.174.481. (43481)

Cumpăr teren agricol în zonele: Zimandu Nou, Sântana, în asociațiile Utviniș, Scânteia, Romgera. Telefon 0746.424.713; 0744.905.202. (43639)

Cumpăr apartament 2 camere, spațios, central, Micălaca 300, Vlaicu - UTA. Telefon 255733, 0741.150.158. (41169)

Cumpăr garsonieră confort 1, etaj intermediar, ofer 16.000 Eu, în funcție de zonă și amenajări, plata pe loc, exclus agenții imobiliare. Telefon 0740.459.437. (43720)

Persoană fizică, cumpăr urgent garsonieră, confort 1-2, Confecții, UTA, Micălaca. Telefon 232853, 0724.650.020. (43700)

Cumpăr apartament, garsonieră, casă, indiferent de zonă, probleme. Telefon 0744.542.931, 279718. (43695)

CUMPĂRĂRI AUTO

Cumpăr AUTOBASCULANTĂ, masă maximă autorizată 7,5 to. Telefon 0722.207.453. (43191)

CUMPĂRĂRI DIVERSE

Cumpăr mărci germane, lire italiene, șilingi. Telefon 240990; 0721.512.555. (43036)

Cumpăr pene gâscă, colț de porc mistreț. Telefon 210480, 0742.299.805. (43268)

Cumpăr butelie aragaz, 650.000 lei. Telefon 270794, 0726.487.402. (43427)

Cumpăr semănătoare porumb cu fertilizator, patru sau șase rânduri. Telefon 0257/371744 sau 0740.275.243. (Ag. Pâncota, 219)

LOCURI DE MUNCĂ

FAMILIE SERIOASĂ din București angajează FEMEIE INTERNĂ pregătită pentru ÎNGRIJIRE COPIL și BUCĂTĂRIE, maxim 40 ani, cunoscătoare de limba germană. Asigurăm condiții, cazare deosebită și retribuție atractivă. Telefon 0744.572.694. (f.3713137)

Angajez SUDOR ELECTRIC CALIFICAT. Telefon 0722.275.563. (43621)

SC TDG Arad SRL angajează AGENT VÂNZĂRI. Telefon/Fax 0257/279399, 0723.593.665. (43659)

SC AD TEHNIC SRL PRODUCĂTOR MOBILIER angajează prin concurs PROIECTANT, cunoștințe AUTOCAD (2D-3D), COORDONATOR DE PRODUCȚIE. Informații la telefon 0257/276808. (43494)

Angajăm PATISERĂ. Informații telefon 228595 până la ora 15, 0722.521.810 după ora 15. (43633)

TOP SECURITY, Arad P-ța Sârbească 1, telefon 281410, 280228, angajează PERSONAL PAZĂ BĂRBAȚI, iar FEMEILE să posede minime cunoștințe P.C. Salarizare cu bonuri masă. (43661)

SOCIETATE COMERCIALĂ angajează SUDORI și LĂCĂTUȘI. Telefon 0788.161.481. (43618)

SC TRANSFORMATORUL SRL cu sediul în Arad, str. Faurilor nr. 140 (lângă Mănăstirea din Gai) angajează de urgență PERSONAL pentru ATELIERUL DE MECANICĂ FINĂ și ELECTRONICĂ. (43500)

SC angajează CONFECȚIONERE CU EXPERIENȚĂ. Telefon 0257/281114. (43555)

APEMIN LIPOVA angajează ELECTRICIAN AUTO, ELECTRICIAN FORȚĂ, ELECTRONIST AUTOMATIZĂRI, vechime în domeniu 3 ani. Telefon 0257/563021; 0723.537.709. (Ag. Lipova, 477)

Angajez VÂNZĂTOARE MINI ABC. Telefon 0722.837.714, 0722.709.493. (43689,43690)

CHAMPIONS LEAGUE CLUB angajează OSPĂTARE. Relații telefon 0722.358.185. (43702)

Angajez COAFEZĂ și COSMETICIANĂ, ÎNCHIRIEZ SCAUNE COAFURĂ, zona ultracentrală. Telefon 277977; 0743.038.433. (43719)

SC COMGENER angajează VÂNZĂTOARE în domeniul alimentar. Relații la 0745.312.848, 0727.384.591. (43714)

FIRMĂ TEXTILE angajează urgent SPECIALISTE TRIPLOC și MANUAL, CONTROLOARE CTC. Se oferă salariu 600-800 RON, decontarea transportului, bonuri de masă, asistență medicală gratuită +100 RON pentru primii 10 angajați. Angajează ȘEFĂ LINIE, condiții confidențiale. Informații 0726.290.943, 255357. (43737)

SC COMERCIALĂ PROFIL TEXTILE angajează urgent SECRETARĂ cu cunoștințe PC, contabilitate primară și limba italiană. Informații 255357, 0726.290.943. (43737)

FIRMĂ DE CURĂȚENIE angajează PERSONAL. Telefon 231563, 0723.367.603, după ora 13,00. (43752)

TAXI ALFA PLUS angajează ȘOFERI cu experiență. Telefon 262996, 0744.576.674. (43751)

TOP SECURITY Arad, P-ța Sârbească 1, telefon 281410, 280228, angajează PERSONAL TEHNIC, studii medii și superioare, ELECTROTEHNIC, salarizare atractivă. (43759)

MEDIC DE FAMILIE angajez ASISTENTĂ MEDICALĂ GENERALISTĂ pentru Cabinet Medical Individual. Telefon 259824, 0745.531.840. (43758)

COBRA SECURITY angajăm AGENȚI PAZĂ. Telefon 283608, 0744.342.640. (43761)

SALĂ DE JOCURI angajăm PERSONAL pentru postul de OPERATOR JOCURI. Telefon 0722.766.458. (43771)

Angajez SPĂLĂTOR AUTO. Telefon 272325, 0741.292.001. (43773)

CASINO „LAS-VEGAS" angajăm BARMANI și fără experiență. Telefon 0722.273.954, 0746.291.570. (43778)

S.C. angajează AGENȚI pentru DISTRIBUȚIA MATERIALE PUBLICITARE. Telefon 0729.885.736. (43781)

Agenție BROKERAJ angajează AGENȚI cu experiență în domeniul asigurărilor sau bancară. Informații telefon 275650, 227056. (Ag. UTA, 1761)

Angajăm: VÂNZĂTOR piese auto mag. Chișineu-Criș, VÂNZĂTOR piese auto Arad, ȘOFERI TAXI, CONTROLORI TRAFIC TAXI, TINICHIGII AUTO, VOPSITOR AUTO. Informații telefon 227056, 275650. (Ag. UTA, 1761)

HOTEL RESTAURANT CLASS angajează OSPĂTARĂ cu experiență, vârsta maximă 35 ani. Telefon 0788.670.600, 213153. (43788)

SC PAD COMPANY S.R.L. angajează în condiții avantajoase FETE PENTRU FAST-FOOD. Relații suplimentare la fast-food-ul din incinta PRAKTIKER Arad sau la tel. 0723.314.432. (43799)

PRESTĂRI SERVICII

FIRMĂ ROMÂNO-GERMANĂ repară MAȘINI SPĂLAT AUTOMATE, FRIGIDERE, toate tipurile. Telefon 274575, 0740.098.008. (38869)

Repar MAȘINI SPĂLAT AUTOMATE, domiciliul clientului, garanție 1 an. Telefon 274600. (43606)

SILDOR PROD
vânzări, montaj, reparații: VITRINE, CAMERE FRIGORIFICE și AER CONDIȚIONAT. Telefon service: 0257-349121, sediu: 0257-270622. (c.)

Reparații: FRIGIDERE, CONGELATOARE domiciliu, garanție 12 luni. Telefon 242670, 0740.081.123. (43561)

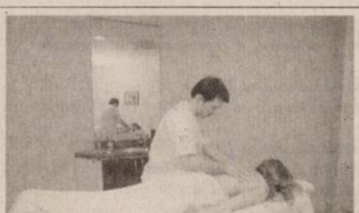

CURSURI MASAJ, REFLEXOTERAPIE, diplome stat 2.000.000 lei. Telefon 250220, 0724.442.686. (43628)

REPAR FRIGIDERE, CONGELATOARE LA DOMICILIUL CLIENTULUI, garanție 1 an. Telefon 258293, 0745.517.534, 0357.402.717. (43534)

Reparăm TELEVIZOARE la domiciliul clientului. Telefon 0743.706.080, 0720.090.600, PROFESIONALISM- OPERATIVITATE. (43712)

AUTOMATIC SERVICE repară MAȘINI SPĂLAT, garanție 1 an. Telefon 259146, 0744.241.398. (43743)

ZUGRĂVIM, FAIANȚĂM, IZOLĂM, RIGIPSURI, PARCHETĂM, fără alcool. Telefon 271836, 0724.294.692. (43735)

VÂND și MONTEZ DIGI-TV, Ineu, Arad, Pecica. Telefon 0257/513390, 0742.213.207. (43701)

DIVERSE

OFER VALUTĂ, AVANTAJOS, DIRECT 6 LUNI - 1 AN! Telefon 0726.842.692; 0257/279512. (42027)

Resturantul „ROBERTO" organizează ieftin: NUNȚI, BOTEZURI, MESE FESTIVE. Telefon 0722.348.103. (Ag. UTA, 1747)

IPJ Arad solicită OFERTE DE PREȚ RCA 2006 pentru AUTOVEHICULELE PROPRII. Fișa de date a achiziției și caietul de sarcini se pot ridica de la Serviciul Logistic al unității, iar depunerea ofertelor se face până la 26.12.2005 ora 16. Informații suplimentare la telefon 0257/207100 interior 2230 sau 2233. (43786)

CITAȚII

Judecătoria Gurahonț, dosar nr. 1052/2005. Pârâta MARTIN IULIA cu domiciliu necunoscut sau eventualii săi moștenitori sunt citați la această instanță pentru termenul de judecată din 20.12.2005 în proces cu reclamanta PAUL TATIANA pentru uzucapiune, intabulare în CF. Cauza se va judeca și în lipsă. (Ag. Gurahonț)

TURISM

DOUBLE T TRANSPORT PERSOANE autocare 4 stele cu prețuri începând de la 17 și 19 decembrie 2005: GERMANIA 30 Euro, SPANIA 110 Euro dus-întors, ELVEȚIA 90 Euro, AUSTRIA 43 Euro, ITALIA 100 Euro. Informații lângă BISERICA ROȘIE. Telefon 0257/250230 și 0745.475.750. (43013)

HOTEL PARC MONEASA vă oferă SERVICII DE REVELION, cu cazare la Hotel Codru Moma 30 dec-02 ian. 2006, la preț de 490 RON.. (c.p.1121/2005)

ÎNCHIRIERI

Închiriem (vindem) SPAȚII COMERCIALE, PRODUCȚIE. Telefon 289060; 0746.178.999. (43622)

Închiriez SPAȚIU COMERCIAL, super amenajat, 160 mp, cu posibilitatea de a fi împărțit în două. Telefon 0722.227.450. (42253)

Închiriez apartament 3 camere, ultracentral, mobilat complet, și apartament 4 camere, mobilat, zona A. Vlaicu. Informații la telefon 0722.274.825. (43293)

Închiriez apartament 4 camere, zona Polivalentă. Telefon 0744.604.133. (43377)

Dau în chirie apartament cu o cameră. Telefon 278101. (43794)

Închiriez din 01.01.2006 apartament ultracentral, 65 mp, pentru persoană juridică, termen lung, 0740.172.327. (43449)

Închiriez apartament superlux, Revoluției, 3 camere + garaj, 500 Euro/lună. Telefon 0727.982.469. (43204)

Ofer spre închiriere apartament 3 camere, complet mobilat, condiții bune. Telefon 0741.150.158, 0741.150.166. (41169)

Închiriez SPAȚIU COMERCIAL ultracentral, amenajat 60 mp. Telefon 0722.238.837. (42858)

Caut să închiriez apartament 1 - 2 camere, termen lung, mobilat. Telefon 255733, 0741.150.158. (41169)

Închiriez în casă, 2 spații x 60 mp, zona Boul Roșu. Telefon 0720.223.270, 281124. (43163)

Închiriez apartament două camere, cartier Alfa, renovat, nou, tot termopan. Telefon 0744.861.326. (43152)

Închiriez garsonieră cf. 1 mobilată de lux, Micălaca. Telefon 0744.589.950. (43693)

Închiriez apartament 3 camere nemobilate, Tudor Vladimirescu. Telefon 0744.589.950. (43693)

Doresc să închiriez apartament 2-3 camere. Telefon 0723.308.286. (43693)

Închiriez garsonieră ultraamenajată, tot confortul. Telefon 0744.627.861. (43708)

Dau în chirie apartament 2 camere, mobilat modern, Podgoria et. I, 200 Eu. Telefon 0726.289.694. (43703)

Dau în chirie garsonieră, confort I, ne/mobilată, 100 Eu. Telefon 0726.289.694. (43703)

Dau în chirie cameră mobilată, modest, intrare separată. Telefon 283129, 0740.514.709. (43721)

Închiriez apartament 4 camere, parter, Miorița chiar și pentru sărbători sau permanent, 0740.248.706. (43745)

Ofer spre închiriere apartament, 2 camere, mobilat, contorizat, zonă ultracentrală, 0257/286393, 0721.375.633. (43731)

Dau în chirie apartament 2 camere, central. Telefon 0723.218.418, 254411. (43736)

Închiriez garsonieră, zonă centrală, amenajată, termopan, gresie, faianță, încălzire proprie, preț 400 RON. Telefon 228565. (43761)

Închiriez ofer casă mobilată central, utilități, 400 Euro. Telefon 0744.542.931. (43776)

Închiriez apartament drăguț amenajat și utilat 80 mp, ultracentral, Eminescu în curte liniștită, parter și pe termen scurt, 0722.417.988, 0746.509.808, 285541. (43782)

Închiriez apartament de lux, 3 camere cu vedere pe mal, toate utilitățile, 450 Eu/lună fix. Telefon 272226, 0745.135.555. (Ag. UTA, 1764)

Ofer SPAȚIU COMERCIAL amenajat, ultracentral pentru închiriat, 128 mp. Telefon 0722.344.810. (43785)

Ofer spre închiriere apartament 2 camere, Aradul-Nou. Telefon 0746.279.592. (43796)

PIERDERI

Pierdut titlu de proprietate teren pe numele MONȚA OCTAVIA, eliberat de către Comisia Județeană pentru Stabilirea Dreptului de Proprietate asupra terenului, nr. 1970. Îl declar nul. (43770)

(Continuare în pag. 19) ☛

S.C. **TITUS** S.R.L.

furnizor de componente electronice pt. un important concern multinațional

ANGAJEAZĂ

pentru Punctul de lucru Arad, situat în Calea Bodrogului nr. 2-10 (după Contor Zenner)

MONTATOARE SUBANSAMBLE

PACHETUL SALARIAL OFERIT este deosebit de motivant și atractiv cuprinzând:

- **Salariul de încadrare 475 RON (4.750.000 lei vechi)**
- **Sistem de bonusuri suplimentar de 250-300 RON brut (încă minim 2.500.000-3.000.000 lei).**
- **Posibilități reale de mărire a salariului în funcție de norma realizată (salariul brut poate depăși 10.000.000 lei).**
- **Bonuri de masă**
- **Condiții moderne de lucru, locuri de muncă dotate cu aer condiționat**
- **Școlarizare la locul de muncă**
- **Lucru la masă în poziție șezând**
- **Asistență medicală gratuită**
- **Oportunități de promovare**

VĂ RUGĂM a depune cererea de angajare însoțită de un CV la sediul firmei sau prin fax.

PERSOANELE SELECTATE vor fi contactate ulterior pentru interviu și proba de lucru.

SE SOLICITĂ:

- **Vedere bună, dexteritate manuală**
- **Disponibilitate pentru lucru în schimburi**
- **Studii minime 10 clase**
- **Spirit de ordine și disciplină**
- **Domiciliul de preferat în Arad**

Relații suplimentare la tel./fax 216.677.

(6789500)

AGENȚII DE PUBLICITATE ale ziarului *ADEVĂRUL* în județul ARAD

SEBIȘ
Radio „21" Sebiș
❐ Parcul Libertății 1 A
❐ Tel/Fax 311.067

LIPOVA
S.C. ELCOTRANS S.R.L.
❐ Str. Bălcescu 16,
❐ Telefon 563.180
Fax 563.091
❐ Program 7,30-15,30

NĂDLAC
„GYURIAN"
❐ agent publicitar Gyurian Bohuslav
❐ Telefon 0726.677.055
❐ str. Griviței Nr.76
❐ Program non-stop

GURAHONȚ
❐ Agent publicitar Alexandru Herlău
sunt arondate comunele: Dieci, Almaș, Brazii, Gurahonț, Pleșcuța, Vârfurile, Hălmagiu, Hălmăgel
❐ Telefon 316.070
❐ Str. Gelu Ranoiu 18
❐ Program permanent

CHIȘINEU CRIȘ
Mag. S.C. VOLTA S.R.L.
(lângă Piața Obor)
❐ Agent publicitar Vasile Balint
❐ Telefon 0723.357.013

SÂNTANA
Bibliotecă
❐ Agent publicitar Al. Victoria
❐ Telefon 462.018; 0745.200.955
❐ Program 8,00 - 15,00

PÂNCOTA
S.C. ELIDOR
❐ Agent publicitar Cristina Mihăicuța
❐ Telefon 466.213
❐ Str. T. Vladimirescu 34
❐ Program 8,00 - 15,00

INEU
Primăria Ineu
❐ agent publicitar Carmen Țole
❐ Telefon 0744.690.446
❐ Program 8,00 - 15,00

VINGA
A.F. „3+1" Stația CFR Vinga
❐ Agent publicitar Dupța Petru Francisc
❐ Tel. 0742.009.934

Anunțurile se primesc în regim de urgență și pot să apară în ziarul ADEVĂRUL de a doua zi. Telefon 280.904

Vindem și montăm sisteme de alarmă. Telefon 0257/284.900; 0744/607.109.

(com/12. 2005)

SC O&A INVEST SRL

Angajează pentru - restaurant - stație distribuție carburanți:

- BUCĂTARI/BUCĂTĂRESE

Informații la telefon: 0740.602.361.

(6787717)

Champignon

Societatea noastră din Arad specializată în producerea ciupercilor champignon

CAUTĂ NOI MEMBRI
pentru a se alătura echipei sale:

- **femeie pentru culegerea ciupercilor**
- **muncitori necalificați**

INFORMAȚII la sediul firmei Calea Bodrogului după Aeroport sau la telefon 0729.009.109

(c/12.2005)

MINISTERUL FINANTELOR PUBLICE
AGENTIA NATIONALA DE ADMINISTRARE FISCALA
D.G.F.P. ARAD / A.F.P. ARAD
B – dul Revolutiei, nr. 77, Localitatea Arad

Dosar de executare 1973 / 16.03.2004
65502 / 25.11.2004
Nr. 106434 *din* .... 14 DEC 2005

ANUNT PRIVIND VINZAREA PENTRU BUNURI IMOBILE
Anul 2006 luna ianuarie ziua 16
LICITATIA a – I– a

In temeiul art.158, alin.(1) din O.G. 92/2003 privind Codul de procedura fiscala, republicata,cu modificarile si completarile ulterioare, se face cunoscut prin prezenta ca in ziua de 16, luna ianuarie, anul 2006 ora 11, in localitatea Fantinele, nr.116, se vor vinde prin licitatie publica urmatoarele bunuri imobile, proprietate a debitoarei **S.C. AGROINDUSTRIALA FANTINELE S.A** *cu sediul in localitatea Fantinele, nr.116, cod de inregistrare fiscala R 3026994:*

- ***Ferma 6 + 8 compuse din 4 grupuri locuinte, WC, birouri, cabina, sopru, moara, magazie, turn apa, depozit carburanti, atelier, 13 grajduri, 5 padocuri, 4 soproane, finar si moara furajera in suprafata de 68.678 mp,***
  Pretul de pornire a licitatie este de 360.600 ron (pretul nu contine T.V.A)
- ***Ferma 7 compusa din 6 magazii, 6 soproane, trei ateliere, bazin, 2 WC, 3 cotete, grajd, magazie + birou in suprafata de 18.149 mp***
  Pretul de pornire a licitatie este de 216.360 ron (pretul nu contine T.V.A)
  conform Extras C.F. nr.1, nedefinitiva, nr.topo.1;2;3;4;5 comuna Zabrani, Jud. Arad
- ***Intravilan cu casa in suprafata de 2.747 mp in localitatea Frumuseni nr.440***
  conform extras C.F. nr.2091, nr.topo 327 – 328 / b.2 jud. Arad
  Pretul de pornire a licitatie este de 180.300 ron (pretul nu contine T.V.A)

**cota de taxa pe valoarea adaugata pentru vinzarea bunurilor imobile este de 19% / neimpozabil in conformitate cu prevederile art.128,alin.(3),lit.b,din Legea nr.571/2003,privind Codul Fiscal,cu modificarile ulterioare,si pct.4,alin.(3) din normele metodologice de aplicare a Titlului VI din Codul Fiscal,aprobate prin Hotarirea Guvernului nr.44/2004,cu modificarile ulterioare.*

Bunurile imobile mai sus mentionate grevate de urmatoarele:

Creditori,	*Sarcini,*
D.G.F.P.J, ARAD/A.F.P.ARAD	*I poteca in favoarea A.F.P. ARAD*

Invitam pe cei care pretind vreun drept asupra bunurilor mai sus mentionate, sa instiinteze despre aceasta organul de executare inainte de data stabilita pentru vanzare.

**) cota de taxa pe valoarea adaugata pentru vanzarea bunurilor imobile este 1̃.1̃ / neimpozabil in conformitate cu prevederile art.128 alin.(3) lit.b) din Legea nr.571/2003 privind Codul Fiscal,cu modificarile ulterioare si pct. 4 alin.(3) din normele metodologice de aplicare a Titlului VI din Codul fiscal, aprobate prin Hotararea Guvernului nr.44/2004, cu modificarile ulterioare*

Cei interesati in cumpararea bunurilor sunt invitati sa prezinte, pana in ziua precedenta termenului de vanzare: ofertele de cumparare, dovada depunerii taxei de participare reprezentand 10% din pretul de pornire al licitatiei,imputernicirea persoanei care il reprezinta pe ofertant,pentru persoanele juridice de nationalitate romana-copie dupa certificatul unic de inregistrare eliberat de Oficiul Registrului Comertului, pentru persoanele juridice straine - actul de inmatriculare tradus in limba romana,pentru persoanele fizice romane-copie de pe actul de identitate precum si dovada emisa de creditorii bugetari ca nu au obligatii bugetare restante,urmind sa se prezinte la data stabilita pentru vinzare si la locul fixat in acest scop.

Impotriva prezentului inscris,cel interesat poate introduce contestatie la instanta judecatoreasca competenta,in termen de 15 zile de la comunicare sau luare la cunostinta,in conformitate cu prevederile art 169-170 din Ordonanta Guvernului nr.92/2003,republicata ,cu modificarile si completarile ulterioare.

Potrivit dispozitiilor art.9,alin.(2),lit.d din Ordonanta Guvernului nr.92/2003,republicata,cu modificarile si completarile ulterioare,cind urmeaza sa se ia masuri de executare silita,nu este obligatorie audierea contribuabilului.

Informatii suplimentare se pot obtine zilnic intre orele 8-10 la sediul Administratiei Finantelor Publice a Municipiului Arad, camera 25.

(c. 1235/2005)

DistriGaz Nord Tg. Mureș Romania ®

Caldura caminului tau !

Sucursala Arad

DISPECERAT PERMANENT tel. **218.928, 256.928**

Reaminteste tuturor consumatorilor obligatia de a respecta cu strictețe urmatoarele:

„INSTRUCȚIUNI pentru utilizarea gazelor naturale"

1.- Înainte de aprinderea focului

- Verificarea încăperilor în care funcționează aparate de utilizare si asigurarea ventilarii permanente în centralele termice și în încăperile cu aparate de consum cu flacără liberă

-Controlul tirajului aparatelor racordate la coș, inclusiv ventilarea focarelor.

-Controlul robinetului de manevră a aparatului de utilizare ; dacă robinetul este deschis acesta se închide și se ventilează încăperea respectivă precum și cele învecinate prin deschiderea ușilor și ferestrelor ;

„ aprinderea focului se face numai după aerisirea completă".

-Asigurarea accesului aerului de ardere în focarul aparatului de utilizare (prin deschiderea ușițelor cenușarului la sobe, deschiderea fantelor pentru accesul aerului în focar, pornirea ventilatorului).

-Verificarea funcționării aparaturii de automatizare.

2.- La aprinderea focului la arzatoare si aparate de utilizare neautomatizate

-Aerisirea focarului minim 5 minute înainte de aprinderea focului,

-Apropierea aprinzătorului de arzător, deschiderea lentă a robinetului de manevră și aprinderea focului, concomitent cu supravegherea stabilității flăcării.

Aprinderea se face numai cu un aprinzător special construit în acest scop , fiind interzisă aprinderea directă cu chibrituri, hârtie, etc.

Aprinderea focului la aparatele de utilizare automatizate se face conform instrucțiunilor producatorului.

3.- Stingerea focului :

Stingerea focului se va face prin închiderea robinetului de siguranta, iar după stingerea flăcării se închide și robinetul de manevra.

În societăți și instituții focul se aprinde și se stinge numai de personalul instruit și însărcinat cu această operațiune prin grija conducerii unității beneficiare, respectiv prin personal calificat la centralele termice.

4.-La utilizarea gazelor naturale este interzisă :

-Aprinderea focului dacă aparatul de utilizare nu este etanș sau nu are tiraj,
-Lăsarea focului nesupravegheat la aparatele neautomatizate,
-Obturarea secțiunii coșului de fum al aparatelor de utilizare,
-Modificarea instalațiilor de gaze fără aprobări legale și prin firme si persoane neautorizate
-Dormitul în încăperi cu focul aprins ,
-Dormitul în încăperi cu aparate de utilizare neracordate la coș, (reșou, aragaz, etc.).
-Verificarea cu flacără a neetanseitatilor instalațiilor de gaze naturale datorita pericolului de explozie și incendiu.

NU UITAȚI!

- În conformitate cu art. 15 din Contractul de furnizare a gazelor naturale, furnizorul nu răspunde de eventualele consecințe sau pagube ce se pot produce în instalațiile consumatorului ca urmare a nerespectării instrucțiunilor de exploatare sau întreținere a instalațiilor de utilizare a gazelor naturale.

- Verificarea eventualelor scăpări de gaze naturale se face: prin mirosire sau cu spumă de apă și săpun.

- Dacă se simte mirosul caracteristic al gazelor naturale se iau imediat următoarele măsuri:

- Stingerea tuturor focurilor, urmată de deschiderea ușilor și ferestrelor
- Nu se aprinde nici o sursă de foc și nu se manevrează aparate sau aparatură electrica
- Nu se doarme în astfel de încăperi
- Se anunță imediat **Dispeceratul de intervenție -program non stop la telefon 218.928 sau 256.928.**

Director sucursală OVIDIU NILA

(com/12. 2005)

☛ (Urmare din pag. 17)

Pierdut certificat de înregistrare R16263917 al firmei Activtur SRL, înregistrat la ORC cu nr. J02/496/2004. Îl declar nul. (43725)

Pierdut legitimație de călătorie gratuită, eliberată de CTP Arad pe numele HELL FLORICA. O declar nulă. (43726)

Pierdut autorizație AF., TAL IOAN cu nr. de înregistrare 002803 din 25.03.2004, eliberată de Primăria Municipiului Arad. O declar nulă. (43747)

DECESE

Anunțurile de deces se publică gratuit !

Cu inima îndurerată anunț încetarea din viață după o lungă suferință a soției

SZILAGYI MARGARETA BARBARA (GRETI).

Înmormântarea va avea loc marți, 20 decembrie, ora 13 la Cimitirul Pomenirea. Dumnezeu să o odihnească în pace! Soțul iubitor SANYI.

Cu inimile zdrobite de durere anunțăm moartea fulgerătoare a mamei noastre scumpe

MOCA ZENOVIA.

Fiul NICOARĂ cu familia. La revedere în cer cea mai bună mamă, bunică și străbunică

MOCA ZENOVIA.

Înmormântarea va avea loc azi, 20 decembrie 2005 din str. Luchian nr. 22, ora 13,00.

Cu adâncă durere în suflet anunțăm încetarea din viață a celei ce a fost mamă, soacră și bunică, celei ce a fost

MLADIN FLOARE AURELIA,

în vârstă de 67 ani. Înmormântarea va avea loc azi, 20 decembrie 2005 la ora 14,00 la Cimitirul din Grădiște. Nu te vom uita niciodată. Fiicele MARIANA și NELI cu nepotul DAVID și ginerele ADI. Doamne, primește-i sufletul în Rai!

Cu adâncă durere în suflet anunțăm încetarea din viață a celei care a fost mamă, bunică și străbunică

BABA AGATA născută TORNEAN,

în vârstă de 94 de ani, din Turnu. Înmormântarea va avea loc astăzi, 20 decembrie, ora 13,00 la capela Cimitirului Eternitatea (la UTA). Familia îndoliată.

Cu adâncă durere anunțăm încetarea din viață a iubitului nostru soț, tată și bunic

TULEA IOAN

în vârstă de 45 ani. Înmormântarea va avea loc în 21 decembrie 2005, orele 13 în comuna Șagu. Familia îndoliată.

Cu adâncă durere în suflet anunțăm încetarea din viață a scumpului nostru soț, tată și bunic

BUPTE TEODOR

la vârsta de 76 ani din Pâncota. Înmormântarea va avea loc azi, 20 decembrie 2005, orele 13,00. Dumnezeu să-l odihnească în pace. Familia îndoliată.

Cu adâncă durere în suflet anunțăm trecerea în neființă după o lungă suferință al iubitului meu frate și unchi la numai 67 de ani

HORVATH LADISLAU.

Fratele TIBERIU, nepoata MINERVA și AGOSTON EMILIA. Înmormântarea va avea loc miercuri, ora 14, de la Capela Cimitrului Pomenirea. Să-i fie țărâna ușoară.

CONDOLEANȚE

Colectivul Liceului Pedagogic „D. Țichindeal" din Arad este alături de prof. MARIA PĂDUREAN și de familie la trecerea în neființă a celui care a fost tată iubitor, bunic și socru. Dumnezeu să-l odihnească în pace!

Suntem alături de colegul nostru de vânătoare TERLAIN ZLATOE, în marea durere pricinuită de decesul soției

TERLAIN FLOARE,

și-i transmitem sincere condoleanțe. GRUPA DE VÂNĂTOARE 4 GELU.

Suntem alături de colega noastră RĂDULESCU ECATERINA - contabil la I.S.J. Arad în marea durere pricinuită de moartea fulgerătoare a cumnatului drag. Dumnezeu să-l odihnească în pace. Colegii din cadrul Inspectoratului Școlar Județean Arad.

Suntem alături de colegul nostru TERLAIN DRAGAN, în marea durere pricinuită de pierderea mamei dragi. Dumnezeu s-o ierte și s-o odihnească în pace! Colegii de la LUKOIL ARAD 3. (43723)

Mulțumim celor care prin gânduri bune, prezență sau flori au fost alături de noi în marea durere pricinuită de pierderea scumpului nostru soț, tată și bunic

VAIDA PAVEL.

Familia îndoliată. (43742)

În aceste momente de grea încercare sufletească, pricinuite de trecerea în eternitate a celui care a fost

ANDREI ALEXANDRU BALAZS,

suntem alături de colega noastră CARMEN și împărtășim durerea familiei. Dumnezeu să-l odihnească. Colegii din Instituția Arhitectului Șef. (43740)

Suntem alături de colega noastră CARMEN în durerea pricinuită de despărțirea prematură de soțul său,

ANDREI ALEXANDRU BALAZS

și transmitem sincere condoleanțe familiei. Dumnezeu să-l odihnească și să-i așeze sufletul în lumină! Colegii din cadrul Primăriei Municipiului Arad. (43740)

Suntem alături de prof. MIHALACHE ALEXANDRU acum la despărțirea de mama sa dragă. Un ultim omagiu din partea fam. GH. LAZĂR, GH. MIHĂILĂ și a cumnatei DOINIȚA DUMA. (43724)

Suntem alături de nașul nostru prof. MIHALACHE ALEXANDRU, acum când cerul a chemat-o la El pe mama sa dragă. Dumnezeu să o odihnească în pace. Finii RADU și CRINA LAZĂR. (43734)

Suntem alături de colega noastră GERE CORNELIA în grele momente pricinuite de decesul mamei. Dumnezeu să o odihnească în pace. Colectivul societăților PLANETA, APM, PROCONSULT, SIRCA ROMANA, PRISMA CONS, OLIMPIA TRADING. (43755)

Colectivul IIRUC SERVICE este alături de colegul MOCA NICOARĂ în marea durere pricinuită de moartea mamei sale și transmite sincere condoleanțe familiei. (43754)

Suntem alături de colega noastră PELE MARIANA, în aceste momente grele pricinuite de decesul tatălui drag. Colectivul Secției Cardiologie al Spitalului Clinic Județean Arad. Dumnezeu să-l odihnească în pace. (43760)

Iubita noastră mamă, bunică și străbunică

BABA AGATA

a plecat dintre noi. A trăit frumos, a trecut în lumea celor drepți discret și va lăsa în urma ei o amintire veșnică. Dumnezeu să o odihnească în pace. Familia MICULESCU MARGARETA-fiica, OVIDIU-nepot, SIMONA-noră, MIHNEA și MARA-strănepoți. (43774)

Suntem alături și împărtășim durerea familiei MICULESCU pricinuită de decesul iubitei noastre

BABA AGATA.

Familia MICULESCU MIRCEA, ELENA, DOINA și BOGDAN, București. (43774)

Ne luăm un ultim rămas bun de la cea care a fost draga noastră

BABA AGATA.

Dumnezeu să o odihnească în pace. Familia NASTAI, din Satu Mare. (43774)

Suntem alături și împărtășim durerea familiei MICULESCU pricinuită de pierderea doamnei

BABA AGATA,

la venerabila vârstă de 94 de ani. Dumnezeu să o odihnească în pace pentru tot binele făcut. Colegii și prietenii de la EUROPA FM și RADIO 21. (43774)

Sincere condoleanțe și un gând pios pentru cea care a fost doamna

BABA AGATA.

Dumnezeu să o odihneasă în pace. Foștii colegi și prietenii de la ANTENA 1. (43774)

Colectivul SC TAKATA PETRI ROMANIA SRL este alături de colegul MIRCEA LUȚAI în greaua încercare pricinuită de decesul socrului său. Sincere condoleanțe. (43784)

Regretăm dispariția fulgerătoare a celei care a fost

MOCA ZENOVIA,

mamă, soacră, bunică și străbunică. Din partea familiilor ȘIMON CORNEL și MONDORIN și a familiei BUDICĂ NICOLAE. Dumnezeu să o odihnească în pace! (Ag. UTA, 1763)

Sunt alături de domnul OVIDIU MICULESCU în aceste momente grele pricinuite de trecerea în neființă a bunicii sale. Dumnezeu să o odihnească în pace. Sincere condoleanțe CIPRIAN BOIȚIU. (43798)

Ne exprimăm compasiunea față de domnul OVIDIU MICULESCU, la pierderea bunicii sale. Fie-i țărâna ușoară. Sincere condoleanțe familiei îndoliate. RADIO 21 ARAD. (43798)

COMEMORĂRI

Azi, 20 decembrie se împlinesc trei ani de durere de la despărțirea pentru totdeauna de cel care a fost fiu

MOȚ CRISTIAN.

Un gând curat de aducere aminte, o lacrimă și o rugăciune pentru sufletul lui blând. Dumnezeu să-l odihnească în pace. Fiica CRISTINA, sora ALEXANDRA, PĂRINȚII și BUNICII. (43301)

Tristă și neuitată va rămâne ziua de 20 decembrie 2004, când ne-a părăsit pentru totdeauna fratele nostru drag

SZABÓ ANDRAȘ,

la un an de când ai plecat dintre noi. Nu te vom uita și te vom plânge mereu. MAMA, fratele IOAN, surorile ELISABETA, MARIA și KATALIN cu familiile. (43605)

O clipă de tristă aducere aminte, la 2 ani de la trecerea în eternitate, a celui care a fost un OM și un bun prieten

col(r) MIHĂILĂ ION.

Dumnezeu să-l odihnească. SUSANA BUTNARU. (43610)

Se împlinesc 6 luni de când Dumnezeu l-a luat de lângă noi pe cel care a fost

PĂȘTEANU GHEORGHE.

Tati, nu te vom uita niciodată, vei rămâne veșnic în amintirea noastră. Soția ANGELA, fiica SIMONA și CRISTIAN. (43510)

Tulburați de amintiri, cu tristețe anunțăm împlinirea a 6 ani (20 decembrie) de când nemilosul destin ne-a luat fulgerător din mijlocul nostru într-un tragic accident rutier pe tatăl și soțul

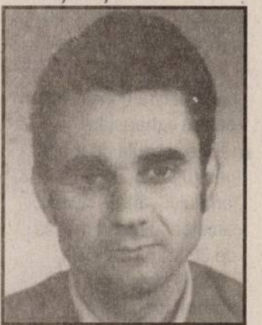

VASILE CIOBANU (PUIU).

Dumnezeu să-l odihnească! EUGEN și MARIANA. (43717)

Azi, când ai fi împlinit 52 de ani, dragul nostru tată în loc să-ți spunem La mulți ani. îți plângem la mormântul rece. Suflet blând plin de iubire/Iar plecăm ochii spre tine/Crucea ta iar sărutăm/Și pământul ți-l udăm/Un covor din flori am face/Dacă te-am putea întoarce/Să-ți vedem fața senină/Durerea de ne-o alină. Fiica IULIA cu soțul și copiii DANA și MANU. Soția DOINA, COPIII și NEPOȚII. (43733)

Tristă și dureroasă rămâne ziua de 20 decembrie, când în urmă cu 3 ani, ne-a părăsit pentru totdeauna, scumpul nostru soț, tată, bunic

IGNA MARIAN.

Timpul nu așterne uitarea ci adâncește durerea, ne lipsește dragostea, bunătatea și noblețea sufletului tău. Dumnezeu să te odihnească în pace. Te plâng soția LUCICA, fiul MARIUS, nora LILIANA și cea care a fost lumina ochilor tăi, nepoata LOREDANA. (42718)

Durere, lacrimi și dor! Aceasta este lumea ce ne înconjoară de când tu ai plecat... Astăzi 20 decembrie 2005 se împlinesc trei ani de când cel care a fost pentru noi fiu, tată, frate, cumnat și unchi

BUDĂU DANIEL „PECIO",

a părăsit viața efemeră, lăsându-ne pe veci nemângâiați! Dumnezeu să odihnească în pace, sufletul tău tânăr! Ai plecat fără să știi/Pe un drum îndepărtat,/Și-n suflete tu ne-ai lăsat/Dor, lacrimi și suspin/Te-am căutat în noapte... /Speram să mai revii,/ Plângem, urlam în șoapte.../Te-ai dus... și nu mai vii/Am vrea să te găsim,/Să vii din nou în casă.../Bradul să-l împodobim,/Să stăm cu toți la masă./ De sus, din locul tău de veci/ Să ne veghezi mereu/Și-n noaptea sfântă de Crăciun.../E tot pustiu, e tare greu! Familia îndurerată! (43757)

Tristețea, durerea și lacrimile mă însoțesc de 6 săptămâni de la despărțirea de mult iubita mea soție

GHINGA IRINA.

Amintirea ei o voi păstra veșnic în sufletul meu îndurerat. Soțul GHINGA MANASIE. (43789)

Cu durere în suflet amintim că a trecut 5 ani de când ne-a părăsit dragul nostru soț, tată, bunic

AGUD IOSIF.

Dumnezeu să-l odihnească. Soția CUȚA cu familia. (43727)

SERVICII FUNERARE

IN MEMORIAM „KUKI"
SERVICII FUNERARE COMPLETE
Str. M. Eminescu nr. 4
ÎN CURTE
Tel.: 211.929 - 0723.343.964
www.memoriamkuki.com
MAGAZIN DESCHIS LA ORICE ORĂ
OFERĂ
SICRIE
ACCESORII FUNERARE
TOALETAT-ÎMBĂLSĂMAT
CAPELĂ - Capela Demian
COLACI-COLIVĂ
NOU!!! ÎNCHIRIEM CAPAC SICRIU FRIGORIFIC
GRATUIT TRANSPORTUL sicriului la domiciliu în Arad
REDUCERE 20 % la sicriu clienților care fac toate serviciile cu firma.
TRANSPORT intern și internațional LA CELE MAI MICI PREȚURI
INTERMEDIEM INCINERĂRI
Plata se poate efectua și după încasarea ajutorului de înmormântare.

SRAC ISO 9001 IQNet
SC NOSFERATUM SRL
Servicii Funerare
tel. 270.437; 0744/554.874
www.nosferatum.ro
Pachete promotionale cu preturi incepand de la 290 RON + TVA nou
Pachetul cuprinde : sicriu, respete, cruce, igienizat, imbalsamat, transport local.
Reducere 10% pentru pensionari.
+ cosmetizare, incinerari
+ capela cu circuit inchis
+ organizare de parastase
+ coroane, jerbe, aranjamente florale la pret de producator
+ mari reduceri la transportul intern si international
Str.Ghiba Birta nr.26
(lângă Piata M.Viteazu)

RO STYL COMPANY
Servicii Funerare
magazin deschis și noaptea
Arad, str. M. Eminescu 22
(peste drum de Artex)
tel. magazin 214.422,
tel. patron 0744.690.121
firmă care produce și livrează sicrie în toată țara
OFERĂ
- sicrie de la 1.000.000 lei (sicriu adult) până la sicriu model american
- toate articolele necesare pentru înmormântare
- cortegiu, transport în țară și străinătate cu mașini speciale (nu cu microbuze) la prețuri negociabile
GRATUIT
- transport sicriu gol la domiciliu în Arad
SPĂLAT, ÎMBRĂCAT PENTRU DECEDAȚII DIN SPITALE
REDUCERE
10 % din VALOAREA FACTURII clienților care au mai lucrat cu firma noastră
Plata după încasarea ajutorului de înmormântare

FERESTRE ȘI UȘI PVC CU GEAM TERMOPAN — PROFIL ACTUAL AUSTRIA JALUZELE VERTICALE ȘI ORIZONTALE
CALITATE AUSTRIACĂ !
LEMN STRATIFICAT CU GEAM TERMOPAN
FERONERIE AUSTRIA! Plata în RATE !
s.c. PLASTOTHERM s.r.l. Arad
Str. L. Blaga, nr. 23. Tel./Fax. 0257.211.272; 0722.677.100
(c.1068/2005)

Magazinele BENDEA
VĂ OFERĂ
Instalații sanitare
Gresie Faianță
Aparate electrocasnice
Toată gama de instalații sanitare,
Materiale de construcții, scule
Materiale pentru amenajări interioare

Cazane Imergaz turbo 24 kw
19.900.000 lei 1990 RON

Aparat Aer Condiționat 9000 BTU
8.500.000 lei 850 RON

OFERTA SPECIALA
GRESIE ȘI FAIANȚĂ calitatea I-a
diferite culori la numai 187.000 lei/mp (TVA inclus)

Gresie și Faianță SANEX CELE MAI MICI PREȚURI
Toate produsele se comercializează şi cu plata în rate

ARAD,
B-DUL REVOLUȚIEI nr. 26-38
Telefon 231.853

ARAD, STR. PĂDURII
Telefon 228.966

ARAD, STR. L. REBREANU nr. 68
Telefon 250.905

(c.1043/2005)

DACIA
NOU
SCOALA
SCOALA SOFERI VERBITA
LOGAN
RENT-A-CAR
SCOALA DE SOFERI
ACUM SI IN RATE
Arad, Calea A. Vlaicu 282
Soseaua nationala Nadlac
Tel. 0720.000.711
0720.000.708
Fax. 0257.227.055
(c.1037/2005)

TERMOPLAST
FERESTRE UȘI * PVC
Viitorul obligă ... Vânzări în rate
Tâmplărie PVC cu noua generatie a profilelor ALUPLAST Germania, cu 3 şi 5 camere, feronerie germană
Spațiu de prezentare: Piața UTA , Bl. Z 22 parter !
Rulouri , jaluzele și plase de insecte .
MARI REDUCERI DE PREȚURI!
TEL 0257 273550 sau 0788 460230; 0788 460231
aluplast
(c.1019/2005)

EUROSTIL
Complex
Podgoria
Telefon
270.930

Biblioteca
VENUS
1.199,5 lei
SAU
32,5 lei/lună
(c.931/2004)

RATE DOAR CU BULETINUL ÎN MAGAZIN!

CÂȘTIGĂTOR !!!
Cu ARDAF dEsigur!
Câștigi 25 RON
la orice poliță încheiată la sediile ARDAF până la 31 ianuarie 2006, prezentând cuponul de mai sus.
Cu polița RCA ARDAF
participi la TRAGERILE LA SORȚI unde poți câștiga
1 DVD zilnic/județ
(timp de 25 de zile)
MARELE PREMIU - AUTOTURISM
TOYOTA LAND CRUISER
și REDUCERE de 10% la alte POLIȚE ARDAF
Arad
- Str. I.C. Brătianu nr.6-8, ap.1, tel.: 251684
- Str. Dumbrava Roșie, nr.2-4
- Calea Aurel Vlaicu, bl.22, sc.A, parter

Agenții și în:
Chișineu Criș, Nădlac,
Sebiș, Turnu, Vărșand, Ineu
(3713136)

SC RASCO ROMANIA SRL
producător utilaje pentru drumuri
Angajează inginer mecanică și hidraulică pe post de director tehnic.

Cerințe: cunoștințe medii computer (Word, Excel), experiență în domeniu utilaje, cunoașterea unei limbi străine constituie avantaj.

Se oferă condiții de salarizare atractive. CV-urile se pot trimite prin fax 0257/338.556 până la data de 13. 01. 2006. Angajarea se face pe bază de interviu în data de 16. 01. 2006 începând cu ora 11,00 la sediul SC RASCO ROMANIA SRL, str. Ștefan Cicio Pop, nr. 12-14, Arad.
(6787713)

MANEX MA
ASCUȚITORIE DE SCULE PENTRU INDUSTRIA LEMNULUI
Arad, str. A. M. Guttenbrunn
nr. 100, tel. 0257-286.834
fax 0257-278200
mobil 0741.099.220
email: manex@rdslink.ro

Nou
Abrazivi Norton Franța
Materiale de finisaj ICLA Italia
SAVO Soluție antimucegai
pânze circulare, cuțite de rindeluit, freze cu coadă, pânză panglică import Italia

- lacuri, diluanți, grunduri, vopsele, palux, silicon, spumă poliuretanică, bandă hârtie-Den Braven
- folie strech, bandă polipropilenă 12,15 mm, bandă adezivă, tensionere pp și bandă adezivă
- placaje, pal furniruit, placaj furniruit, tego
- pâslă, discuri diamantate pentru ascuțit, fir fuzibil, mucava
- aracet, prenadez 300, parafină, urelit R și P
- accesorii mobilier, șuruburi pentru lemn, tije filetate, capete pentru înșurubat, garnituri uși, poliuretan, electrozi
- freze și seturi de freze termopan, burghie
- pietre polizor, discuri abrazive, cepuri lemn, plută pentru banzic, tuburi pentru exhaustare
- utilaje și scule de mână pentru prelucrarea lemnului - freză, banzic, circular cu masa mobilă de 3200 mm, abricht, mașină șlefuit, mașină calibrat, transpaleți, pistoale lăcuit, unelte IUS Brașov.

Deschis luni-vineri între orele 8-16.
(c. 1722/2005)

Allianz Tiriac
Asigurari S.A.

Societatea de asigurări Allianz-Țiriac Asigurări S.A., parte a Grupului Allianz
- leader pe piața mondială a asigurărilor și serviciilor financiare –

selecționează pentru Sucursala ARAD.

Inspector coordonator
vanzari asigurari de viata

Cerinte:
- Experiență în vânzări asigurari de viata
- Foarte bune abilități de comunicare si coordonare
- Experiența managerială reprezintă un avantaj
- Spirit de inițiativă
- Spirit de echipă
- Studii superioare
- Carnet de conducere categoria B

Oferim:
- Carte de munca
- Pachet salarial motivant
- Posibilitatea dezvoltării unei cariere într-o companie multinațională
- Mediu de lucru profesionist
- Training inițial și permanent

Așteptăm C.V.-urile Dvs. însoțite de o scrisoare de intenție până la data de 23.12.2005 în atenția Doamnei ANA IONESCU tel:0745-910960 la fax: 255278 sau e-mail arad.ar@allianztiriac.ro
(COM./12.2005)

SANPAOLO IMI BANK
SANPAOLO
Cu ocazia Sfintelor Sărbători de Crăciun
şi a Anului Nou urăm tuturor
Clienţilor, Colaboratorilor şi Angajaţilor
Sărbători Fericite
şi
La Mulţi Ani !

ADEVĂRUL
Cotidian independent Arad

ARIS SA
Partenerul întreprinzătorilor care se respectă
s.c. ARIS s.a. Arad
Calea Victoriei 33-35
Fax: 250.675
Tel: 256.488 257.337

20 pagini
MIERCURI, 21 DECEMBRIE 2005
70 bani (7.000 lei)
Anul XVII, nr. 4705
E-mail: adevarul@arad.ro
Publicaţie auditată de BRAT
Tiraj mediu zilnic vândut: 27 845

Cei şapte ani de acasă

Ioan Iercan

A trebuit să se întâmple în şcoli incidente incredibile, să primească profesorii picioare în fund, să fie agresaţi verbal sau fizic de către „loaze", să se constate că elevii, cu cât înaintează în şcoală devin, paradoxal, tot mai analfabeţi, într-un cuvânt, că educaţia este din ce în ce mai precară, pentru ca să se tragă un semnal de alarmă. Se caută explicaţii ale incidentelor, se caută vinovaţi, se mai şi pedepseşte rareori, realul sau imaginarul vinovat, în speranţa că lucrurile se vor îndrepta. Şi nu se îndreaptă. Pentru că nu au cum.

Tot ceea ce se întâmplă în şcoală are rădăcini în familie. Când familia a „livrat" produsul în clasa întâi, la şapte ani, parcursul copilului a fost deja trasat. Atât din punct de vedere al comportamentului, în general, ceea ce numim disciplină, cât şi din punct de vedere al atitudinii faţă de muncă. Se vorbeşte din ce în ce mai rar de cei şapte (sau şase, mai nou) ani de acasă, fundamentali pentru viitorul oricărei fiinţe umane. De ce se vorbeşte atât de puţin? Pentru că, într-un fel, aceşti ani nu mai există. În principiu, ca timp fizic, aceşti ani îi petrece orice copil. Nu există însă preocuparea familiei pentru ca aceşti ani să pregătească copilul pentru şcoală şi, ulterior, pentru societate.

Din diverse motive, familia abandonează educaţia copilului în mâinile altora. Apoi, serviciul tot mai stresant naşte părinţi irascibili şi nerăbdători în a asculta şi înţelege comportamentul copilului. De la părinţi irascibili se ajunge în scurt timp la copii irascibili. Starea respectivă nici nu trebuie exprimată, ea pluteşte în aer şi se transmite de la o persoană a alta. Copiii, nervoşi, devin agresivi şi neascultători, iar unii părinţi inconştienţi sunt încântaţi că odrasla „are personalitate".

(Continuare în pagina 6)☛

Remember 21 decembrie 1989

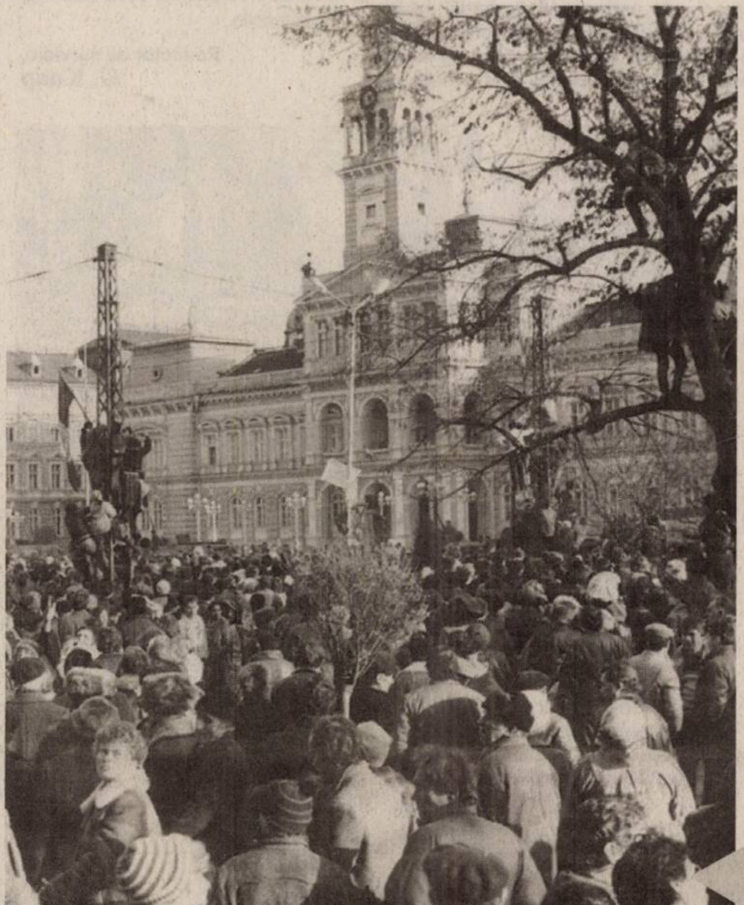

Foto-document
Marcel Canciu

Frontul Democratic Român Arad

În memoria celor care nu au participat direct, încă din prima zi, la evenimentele din decembrie 1989 de la Arad, CPUN şi CFSN au rămas ca primele structuri de organizare a revoluţionarilor din oraşul nostru. În fapt, impulsionaţi de actorul Valentin Voicilă, aceştia au început să se organizeze încă pe când erau în piaţă. În 21 decembrie, puţin după începerea manifestaţiei, se impunea formarea unui nucleu care să-i capaciteze pe manifestanţi, să împiedice degringolada. Sub bagheta lui Voicilă, a fost format un comitet de demonstraţie, un aşa numit comitet de grevă, alcătuit din 15 revoluţionari. Sub imboldul acestui comitet, manifestanţii, în special cei care veniseră din fabrici, în coloane organizate, au reuşit să-i protejeze pe cei care veniseră de la Timişoara, trimişi de Lorin Fortuna, cu care începuseră revoluţia, la Operă, pentru a citi Proclamaţia Frontului Democratic Român.

Prima structură politică

În cursul serii, după ce Proclamaţia de la Timişoara era deja cunoscută de toţi, a fost constituit, în piaţă, sub ameninţarea armelor, Frontul Democratic Român Arad. De această dată, pe bază de semnături. A fost un act de curaj extrem, având în vedere faptul că încă nu se intrase în clădirea Comitetului Judeţean şi nimeni nu putea să anticipeze ce va urma. Toţi cei 15 de pe listă erau conştienţi de faptul că, dacă nu va cădea Ceauşescu, vor fi primii puşi la zid şi executaţi, ca duşmani ai patriei socialiste şi complotişti împotriva statului. Făceau parte din prima structură politică revoluţionară. Nici nu ştiau că sunt revoluţionari, nu se considerau altceva decât simpli arădeni, dispuşi să-şi pună viaţa în joc, nu doar pentru ei, ci pentru toţi cei din piaţă, toţi cei din Arad, toţi cei din România. Cineva trebuia să-şi asume răspunderea şi ei au făcut-o, cu un curaj nebunesc. De ce să ne ferim de cuvinte mari, cu eroism, cu spirit de sacrificiu.

Simion Todoca

(Continuare în pagina 14)☛

RESTAURANTUL
CORLEONE
Ştrand NEPTUN
ORGANIZEAZĂ
REVELION
2005 - 2006
Informaţii 0257-210.944
şi rezervări 0788.340.772

Vocea străzii

Ce s-a schimbat la 16 ani de la Revoluţie?

Pag. 14

Ecaterina Glogovicean şi-a aniversat 100 de ani

Primarul Gheorghe Falcă a fost ieri prezent la aniversarea zilei de naştere a d-nei Ecaterina Glogovicean care a împlinit frumoasa vârstă de 100 de ani. Cu această ocazie, primarul Aradului i-a urat sărbătoritei "La mulţi ani", multă sănătate şi i-a înmânat două milioane de lei din partea administraţiei publice locale. **„Ne bucurăm că înaintaşii noştri ajung la 100 de ani"**, a subliniat primarul Gheorghe Falcă. Ecaterina Glogovicean are două nepoate, trei strănepoţi şi cinci stră-strănepoţi.

D. Albu

Începe iarna astronomică

Azi are loc solstiţiul de iarnă care marchează începutul iernii în emisferica nordică şi a verii în emisfera sudică. Ca urmare vom avea ziua cea mai scurtă şi noaptea cea mai lungă a anului. De astăzi ziua va începe să crească şi va fi egală cu noaptea la echinocţiul de primăvară.

În final

BCR cea mai mare bancă românească a fost cumpărată de austrieci

Ieri. Autoritatea pentru Valorificarea Activelor Statului a anunţat câştigătorul licitaţiei pentru preluarea celei mai mari bănci româneşti, Banca Comercială Română. În finala pentru BCR s-au calificat doi ofertanţi: Erste Bank(Austria) şi Milenium BCP (Portugalia). Acesta a fost Erste Bank, a cărei ofertă de 3,7 miliarde euro a depăşit-o pe cea a portughezilor. Aşa cum ne-a declarat directorul sucursalei Arad a BCR, Eugen Cristea, oferta austriecilor a fost de 7,65 euro pentru o acţiune nominală de 10.000 lei, aşadar de 27 de ori mai mare.

Trecerea BCR în patrimoniul noului proprietar va avea loc astăzi când în cadrul unei şedinţe de guvern va fi semnat contractul de privatizare. Erste Bank (în limba germană „erste" înseamnă prima) va prelua un pachet de 61,88% din acţiunile băncii, pachet format din participaţia statului de 36,88% reprezentat de AVAS şi din pachetul de 25% plus două acţiuni deţinut de Banca Europeană pentru Reconstrucţie şi Dezvoltare (BERD) şi International Finance Corporation (IFC) divizia de investiţii a Băncii Mondiale. Cele două instituţii au cumpărat în 2004 respectivul pachet de acţiuni cu 222 milioane dolari. În aceste condiţii BERD şi IFC au câştigat aproape 1,5 miliarde, deci peste 745 milioane fiecare.

BCR este cea mai mare bancă comercială din România cu active de aproximativ 9 miliarde de euro. În primele nouă luni ale anului a avut un profit net de 180 milioane euro. Reţeaua BCR este formată din 367 unităţi, banca deţinând o cotă de 26% din piaţa bancară a ţării.

Privatizarea BCR urmată de vânzarea CEC-ului va avea un impact major asupra sistemului bancar românesc. Dacă până acum circa 55% din activele bancare se aflau sub controlul băncilor străine, după privatizarea şi a CEC-ului procentul va creşte la 90%.

Erste Bank a achiziţionat recent pachetul majoritar de acţiuni la cea mai importantă bancă din Slovacia, iar în iulie şi o bancă din Serbia. Ea are active totale de 156,9 miliarde euro, iar la 31 decembrie 2004 a înregistrat un profit net de 238,3 miliarde euro, depăşit deja la jumătatea acestui an.

Erste Bank a depus şi o ofertă neangajantă pentru privatizarea CEC la momentul când acesta părea că va fi privatizat înaintea BCR.

Doru Sava

ZONA UTA
Str. INULUI Nr.16-18
VAND GARSONIERE MOBILATE
ZONA UTA
Str. INULUI Nr.16-18
(c.980/2004)

Meditația zilei

„Destul de rău este când părinții nu știu să judece copiii, dar vai de copiii care se fac judecătorii părinților lor".

(Al. Vlahuță)

Calendar

Miercuri, 21 decembrie

Astăzi, soarele răsare la ora 7,49 și apune la ora 16,34. Au trecut 354 de zile din acest an și au mai rămas 11 până la finele anului 2005.

Praznicul zilei: Biserica ortodoxă: Sfânta Muceniță Iuliana; Sf. Mucenic Temistocle. **Biserica romano-catolică:** Petru Canisiu; Iuliana, Temistocle. **Biserica greco-catolică:** Sf. M. Iuliana din Nicomedia.

A venit barza!

Natu Andrea, Muntean Denisa

Au plecat dintre noi!

Birta George (1990), Terlain Floare (1956), Iakab Mihain (1947), Iosob Ioan (1953), Crișan Ilie (1955), Gropsorean Maria (1911).

„Adevărul" vă ascultă

La telefonul 280944, între orele 9,00-12,00

Propunere

Dragomir Oltean, domiciliat pe Aleea Saturn, are o propunere care ar putea fi luată în considerare de către autorități: **„În urma somației primite, am demolat garajul. Am fost la Primărie, unde am aflat că contractul de închiriere a terenului este reziliat. Până aici, în regulă. Dar la Direcția Fiscală (unde se plătește impozitul pentru construcția provizorie, în speță garajul - n.r.) am aflat că nu sunt scos de la plata impozitului, nemaiexistând garajul. Trebuie să fac cerere, să aduc o copie după somație, timbru fiscal. Toți arădenii care au rămas fără garaj sunt în această situație. Eu propun, ca să nu pierdem timpul stând pe la cozi, ca Direcția Fiscală să facă din oficiu aceste anulări".**

Problemă veche

Nicolae Bozgan, Aleea Romanței, cartier Grădiște: **„În fiecare iarnă ne confruntăm cu aceeași problemă. Există o zonă pe această stradă în care, din cauza canalizării rămasă nereparată, apa îngheață și se formează un mic patinoar. Autoritățile au fost anunțate dar nimeni nu face nimic. Nimeni nu vine să arunce nisip. Eu cred că asta e rea-voință din partea autorităților față de cetățeni. E o zonă des circulată de trecători. Cad oameni fracturându-și mâinile sau picioarele, din cauza nepăsării autorităților locale",** se plânge arădeanul.

Sărbători fericite

Cadrele didactice de la Grădinița PP 22 mulțumesc societății Astra Trinity, care de mai mulți ani le sponsorizează sărbătoarea Pomului de Crăciun, oferind astfel copiilor momente de bucurie și sărbători de iarnă fericite.

Redactor de serviciu,
G. Knap

Rețeta zilei

Chifteluțe de morcovi

Ingrediente: 700 g morcovi, 2 linguri gris, · pahar lapte, 2 linguri unt, 1 ou, 2 linguri pesmet, 3 linguri ulei, sare.

' Mod de preparare: morcovii rași pe răzătoarea de zarzavat se fierb înăbușit în lapte, adaugând și untul. Când se moaie bine, se adaugă grisul în ploaie, amestecând mereu. Se lasă pe foc până scade bine. După ce s-au răcit, se amestecă cu oul bătut și cu sarea și se formează chifteluțe. Se dau prin pesmet și se prăjesc în ulei fierbinte.

Meteo

Foto: Şt. Matyaş

Vremea va fi rece, geroasă noaptea. Cerul va fi noros ziua, apoi se va degaja treptat. În cursul zilei local va ninge. Vântul va sufla slab la moderat din sector nordic. Noaptea și dimineața izolat se va semnala ceață asociată cu depunere de chiciură.

Temp. max.: -2 la 1°C
Temp. min.: -11 la -7°C

Reclamații privind difuzarea ziarului se pot face la telefonul 280.318, între orele 9-16.

Utilitare

PIEȚE, TÂRGURI

Astăzi este zi de piață la Pâncota, Beliu, Buteni, Șiclău, Macea, Vânători, Pecica, Șiria și zi de târg la Beliu și Buteni.

Mâine, joi, va fi zi de piață agroalimentară la Curtici, Sebiș, Bata, Cermei, Zădăreni, Ghioroc, Săvârșin, Secusigiu, Sântana, Târnova, Zăbrani, Zerind.

PRIMĂRIA MUNICIPIULUI ARAD

Program de relații cu publicul (camera 5) luni-vineri între orele 8-20. Tel. 284.744, tel. centrală 281.850.

FARMACII DE SERVICIU

● Farmacia REMEDIUM Arad, B-dul Revoluției nr. 52-54. Program luni-vineri: 7,30-20,00; sâmbătă 8,00-14,00. Telefon 233.195.

● Farmacia OMNIAFARM", Calea Aurel Vlaicu, Bl. Z28, cu program zilnic de la orele 8,00-22,00. Telefon 271.724.

● **SPITALUL CLINIC JUDEȚEAN ARAD** are un nou număr de telefon: 220.000; 220.001; 220.002; 220.003

URGENȚE STOMATOLOGICE

* Cabinetul de pe str. Crișan (în spate la Gionelli) are program non-stop. Telefon: 253.794.

* POLICLINICA DR. TURCIN: zilnic, orele 8-20. Telefon 285.510, 250.332. Cabinete: cardiologie, interne, chirurgie, chirurgie plastică, boli infecțioase, ginecologie, ORL, oftalmologie, neuropsihiatrie, ecografie, medicina muncii, fizioterapie, fișe auto/port armă.

TRICHINELOSCOPIE

Vetagrica SRL, B-dul Iuliu Maniu nr. 84 efectuează examen trichineloscopic zilnic: 8,00-17,00, sâmbătă 8,00-13,00, duminică 8,00-11,00. Telefon 256.089.

ÎNTRERUPERI CURENT

Miercuri, 21 decembrie: h 9 -14: Vlaicu, Bl. Y 12, Y 13

Joi, 22 decembrie: h 9-14: Vlaicu, Bl. Y 10, Y 14

În județ: miercuri, 21 decembrie: h 9 - 15: Iratoș, Bătuța - parțial; joi, 22 decembrie: h 9-15: Șiștarovăț - parțial.

CITIRE APOMETRE

Miercuri, 21 decembrie: Blocuri B, C, P, Z Vlaicu; Blocuri Rodnei, Baladei, Streiului, N. Oncu; Crasna, Doinei, Grâului, Pipoș, Turturicei, Porumbiței, H. Arbore, Magnoliei, Iederei, Leandrului, Septimiu, Herodot, Mimozei, Griviței cu soț, Mărului, Zorilor, Ghe. Doja cu soț, Ghe. Doja fără soț, Cpt. Ignat, Dorobanților, Sibiului, B. Lăutaru, L. Szantay, G. Coșbuc, Revoluției cu soț, Revoluției fără soț, P-ța Caius Iacob, I. C. Brătianu.

ADMINISTRAȚIA FINANȚELOR PUBLICE

Administrația Finanțelor Publice a municipiului Arad: Asistență contribuabili - telefon 280.633, 280.733, int. 198 (persoane fizice) și 129 (persoane juridice) int. 166 (relații publice) între orele 8,00-16,00. Informații suplimentare la www.finantearad.ro

ÎNREGISTRĂRI ÎN CAZ DE DECES

Biroul de Stare Civilă - decese face înregistrări după următorul program: sâmbătă și duminică, între orele 9,00-11,00. Tel. 281.850.

TELEFOANE DE URGENȚĂ
APEL UNIC DE URGENȚĂ: 112
POMPIERI; AMBULANȚĂ ARAD 112
POLIȚIE: 955

S. C. DISTRIGAZ-NORD S. A. TÂRGU MUREȘ

Sucursala de Distribuție a Gazelor Naturale Arad, Dispeceratul permanent - telefon 218.928; 256.928

DERANJAMENTE CURENT ELECTRIC

Tel. 235.991

VERIFICARE METROLOGICĂ ȘI REPARAȚII CONTOARE APĂ:

255.274; 0723-343.976

S. C. SALUBRITATE S. A. ARAD

Dispecerat între orele 7,00-19,00. La telefonul: 280.873.

INFORMAȚII CFR 231.777

PROTECȚIA CONSUMATORULUI

B-dul Revoluției, nr. 50. Telefon: 257.049

DIRECȚIA DE SĂNĂTATE PUBLICĂ - serviciul de permanență: 254.438

GARDA FINANCIARĂ: B-dul Revoluției nr. 79, telefon: 280.971

INSPECTORATUL TERITORIAL DE MUNCĂ ARAD

Str. Episcopiei nr. 11-13, tel.: 211.762, 211.862, 257.251

AGENȚIA JUDEȚEANĂ PENTRU OCUPAREA FORȚEI DE MUNCĂ

Str. Călugăreni nr. 1A, telefon 281.998; 214.688; 211.791

CORPUL GARDIENILOR PUBLICI tel.: 280.557

Comenzi taxi

● ALFA PLUS 949; 349.349
● TAXI ALFA 945; 22.88.88; 25.25.26; 0723-200.301; 0745-506.070
● TAXI ARAD 940; 0722-755.440; 0740-252.101
● DIESEL STAR 212.222; 0722-361.011; 0745-645.645
● FAVORIT 280.000; 281.111; 0740-083.333; 0724-409.992
● EUROPA 275.555; 0723-677.555; 0744-828.163
● VALI DIESEL 280.705; 280.100
● MIRCO MILI 230.530; 230.730; 0740-152.828; 0723-062.366
● TAXI VERBIȚĂ 0726-336.969; 0741-200.300; 944

POLARIS M HOLDING
www.polaris.ro
office@polaris.ro
www.polaris.ro
Împreună pentru un oras curat!

Horoscop

Miercuri, 21 decembrie

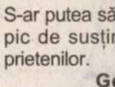

Berbec (21.03-20.04). Vei încerca astăzi să menții interesul treaz celor pe care dorești să îi impresionezi.

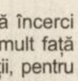

Taur (21.04-20.05). S-ar putea să ai nevoie de un pic de susținere din partea prietenilor.

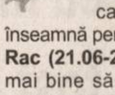

Gemeni (21-05-20.06). Ar fi bine să încerci să te deschizi mai mult față de oamenii la care ții, pentru ca aceștia să înțeleagă ce înseamnă pentru tine.

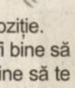

Rac (21.06-22.07). Încearcă mai bine să te concentrezi asupra pregătirilor pentru sărbători. Cei dragi au nevoie de ajutorul și buna ta dispoziție.

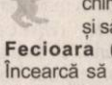

Leu (23.07-22.08). Ar fi bine să realizezi că este mai bine să te chinui puțin acum cu pregătirile și să te odihnești de sărbători.

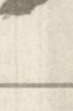

Fecioara (23.08-22.09). Încearcă să îi ajuți și pe cei din familie, pentru ca aceștia să își poată rezolva mai repede problemele.

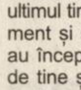

Balanța (23.09-22.10). Ar fi ideal dacă ai discuta mai mult cu cei din familie, care au început să se simtă deja ignorați.

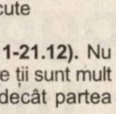

Scorpion (23.10-21.11). În ultimul timp nu prea dai randament și se pare că superiorii au început să fie nemulțumiți de tine și de eforturile făcute de tine.

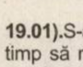

Săgetător (22.11-21.12). Nu uita că cei la care ții sunt mult mai importanți decât partea materială a vieții.

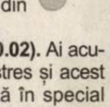

Capricorn (22-12-19.01). S-ar putea ca în ultimul timp să nu îți fi tratat cu prea multă seriozitate sarcinile din domeniul profesional.

Vărsător (20.01-20.02). Ai acumulat foarte mult stres și acest lucru se datorează în special faptului că obișnuiești să îți faci griji din aproape orice.

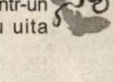

Pești (21.02-20.03). Problemele de comunicare se rezolvă cel mai bine printr-un plus de toleranță. Nu uita asta.

Cur$ul valutar

VALORI ÎNREGISTRATE IERI, 20 DECEMBRIE 2005

Denumirea valutei	BNR	BCR		BRD		SAN PAOLO IMI BANK		Banca Românească		Banca Romexterra		Alpha Bank		Astăzi Casa Schimb Luxor	
		C	V	C	V	C	V	C	V	C	V	C	V	C	V
Euro	3,65	3,61	3,69	3,62	3,69	3,60	3,69	3,62	3,68	3,61	3,69	3,63	3,70	3,63	3,65
Dolar S.U.A.	3,05	3,00	3,10	3,01	3,09	2,99	3,09	3,02	3,08	3,00	3,09	3,02	3,10	3,04	3,05
Forint	0,0145	0,0130	0,0160	0,0137	0,0150	0,0140	0,0150	-	-	0,0141	0,0148	-	-	0,0142	0,0144

CINEMATOGRAFE

Dacia: Doom (SUA) orele 11; 11; 13; 15; 17; 19; 21

Un concert de EFFECT la Papa Joe

Pentru prima oară la Arad, timișorenii de la EFFECT BAND au făcut o atmosferă extraordinară vinerea trecută la Clubul Papa Joe. Ion (chitară, voce), Duțu (chitară bas) și Alin (tobe) au cântat live coveruri după Jimi Hendrix, Iggy Pop, Fleetwood Mac, Free și două compoziții proprii, „Intro" și „Young Afternoon". De doi ani de când s-au înființat, EFFECT - trupă de blues, rock și funky - au avut concerte în cluburi timișorene. În Arad aceasta a fost prima lor apariție, de succes și în viitorul apropiat vor reveni la Arad.

C. L.

ADEVĂRUL
Cotidian independent Arad
Editor: S.C. Adevărul Arad S.R.L.
COD FISCAL R1681938 COD SICOMEX 19.604 CERTIFICAT J02/1886/31 X 1991 COD SIRUES 020956601 ISSN 12220-7486

Director editor: Mircea Țișcă Secretariat - 281802, fax - 280655
Șef departament difuzare: **Gabriel Constantinescu** - 280318
Șef departament publicitate: **Florin Truț** - 280904
Șef departament marketing: **Sorina Ambruș** - 280904
Marea publicitate - 280904, Mica publicitate - 210775
Tiparul executat la: SC Inform Media SRL, Calea Torontalului, DN 6, km 5,7, Timișoara

Redactor șef: Ștefan Tabuia - 280854 **Secretariat de redacție:** Gabriela Groza, Doru Sinaci - 280854 **Departamente: Informații:** Eugenia Pantea, Cosmin Trif - 280003; **Politic:** Ioan Iercan, Daniel Albu, Simion Todoca - 280943; **Economic:** Doru Sava, Gerlinde Knap, Cosmin Mihuța - 281738; **Cultură, Învățământ:** Vasile Filip, Cătălina Latu, Vasile Sărăndan - 280003; **Social:** Tristan Mihuța, Romulus Dubăț, Diana Duțu, Alin Olteanu - 281855; **Sport:** Daniel Scridon, Adrian Hărțău, Leonard Sfâra - 281701; **Foto:** Ștefan Matyaș, Margareta Szegő - 281701; **Tehnoredactare:** Ioan Leac, Ramona Vidulescu, Ghizela Șerban

Mircea Cherechean și Aurel Țepuș, judecați de Consiliul de Onoare al IPJ Arad

Unul avertizat, celălalt s-a cerut în pensie

Cine credea că odată cu instalarea unui nou șef la Serviciul Poliției Rutiere din cadrul Inspectoratului Județean de Poliție Arad, în persoana comisarului-șef Gheorghe Câlb, apele se vor liniști, are acum parte de noi surprize. În urmă cu mai bine de două luni de zile, Serviciul Poliției Rutiere a fost bulversat de un control amplu, de fond. Nemaiașteptând rezultatele controlului, comisarul Mircea Cherechean, cel care a îndeplinit mai mulți ani de zile funcția de șef al acestui Serviciu, și-a înaintat demisia, punându-se la dispoziția superiorilor. Fapt care se poate spune că acum că l-a salvat de la un lucru mult mai grav, poate chiar de la destituire, după cum ne-au declarat sursele noastre din interiorul IPJ.

Zilele trecute, atât comisarul Mircea Cherechean, cât și comisarul-șef Aurel Țepuș, tot din cadrul Serviciului Poliției Rutiere, au fost în atenția Consiliului de Onoare a IPJ Arad, ai cărui membrii au analizat activitatea, de fapt unele aspecte negative ale activității celor doi, aspecte care au fost descoperite cu ocazia controlului de care vorbeam. Nu ne oprim acum asupra neregulilor constatate, ci vă spunem doar că atât Mircea Cherechean, cât și Aurel Țepuș au fost „atenționați", de către conducerea IPJ Arad. Această „atenționare" este, practic, un avertisment primit de către cei doi, nu o sancțiune disciplinară, însă într-o altă conjunctură putea fi mai rău.

Când am spus conjunctură, am făcut referire la faptul că în ceea ce-l privește pe comisarul Mircea Cherechean dacă acesta nu și-ar fi înaintat la timpul potrivit demisia din funcție, alta ar fi putut fi propunerea Consiliului de Onoare, iar în ceea ce-l privește pe comisarul-șef Aurel Țepuș, care are o vechime în munca de poliție de 27 de ani, lucrurile sunt mult mai simple. Asta pentru că dumnealui și-a depus, luni, cererea de pensionare, astfel că începutul anului viitor mai mult ca sigur că îl va prinde în pensie.

Subcomisarul Ioan Dascălu, inspectorul-șef al IPJ Arad, nu a dorit să comenteze în nici un fel măsurile propuse de către Consiliul de Onoare, spunându-ne doar că atenționările respective rămân în dosarul fiecăruia dintre polițiștii în cauză.

„În afară de faptul că la timpul respectiv mi-am cerut eliberarea din funcție, din motive personale, nu am nimic de declarat. Faptul că am primit o atenționare nu înseamnă că am fost sancționat de către conducerea IPJ. Eu mă mulțumesc cu funcție de execuție, pe măsura pregătirii mele profesionale, sunt ofițer specialist I, în cadrul Serviciului Poliției Rutiere Arad" - ne-a declarat comisarul Mircea Cherechean.

Romulus Dubăț

În atenția abonaților

Cititorii noștri din județ își pot face abonamente la factorii poștali pentru luna ianuarie 2006 până în data de 27 decembrie, iar cei din municipiu până în data de 28 decembrie 2005.

Cei care au depășit acest termen mai pot face abonament și în data de 29 decembrie 2005, la Oficiul Poștal 2 (Gara Arad).

Dosarele pentru indemnizația de îngrijire a copilului - la primării

Noua procedură de depunere a dosarelor pentru indemnizația de îngrijire a copilului de până la 2-3 ani diferă semnificativ de ceea ce a fost până acum. Angajatorii au primit deja o scrisoare de la Casa de Pensii și Direcția de Muncă Solidaritate Socială și Familie (D.M.S.S.F.) prin care sunt înștiințați de alcătuirea dosarelor pentru indemnizații. Ei au obligația de a completa dosarele pentru ca apoi beneficiarul să meargă la primăria pe raza căreia are domiciliul pentru a depune dosarul și a completa formularele de rigoare. **„Atragem atenția că dosarul trebuie depus de către beneficiar și nu de către angajator la primăria de care aparține și nu unde lucrează"** spune Victor Neamțiu, director D.M.S.S.F. Arad. Primăriile urmează să depună dosarele la Direcția Muncii pentru ca acestea să fie verificate și aprobate. De asemenea, cei care sunt deja în plată trebuie să se prezinte la primării pentru a-și completa dosarele. Dacă actele nu sunt depuse la termen, beneficiarul riscă să primească banii cu o lună întârziere. Indem-nizația pentru îngrijirea copilului este de 8 milioane (lei vechi) pe lună, iar dacă beneficiarul lucrează, va mai primi, pe lângă salar,un stimulent de 3 milioane.

Margareta Szego

Cronica măruntă

Conform unei analize statistice realizate la nivelul Inspectoratului Județean al Poliției de Frontieră Arad, în decursul anului 2005, traficul prin vămile arădene a scăzut fața de 2004 cu 8,3 procente la persoane și 16,4 la sută, la mijloace de transport. Astfel, dacă în 2004, punctele de frontieră au fost tranzitate de un număr de 6,2 milioane de persoane, în 2005 numărul lor a scăzut la 5,7 milioane. De asemenea, numărul mașinilor a scăzut cu aproape 500.000.

Numărul cetățenilor români returnați din străinătate este, de asemenea, în scădere. În 2005 au fost returnați 1285 de români, iar din totalul acestora 175 au comis infracțiuni pe teritoriul altor state. Din Ungaria și Austria, state aflate la limita estică a Uniunii Europene, care au rol activ în securizarea acestei zone, au fost returnați cei mai mulți cetățeni români, și anume 1075.

În punctele de frontieră din zona de responsabilitate a Inspectoratului arădean, au fost depistați, în cursul acestui an, 217 străini care au comis infracțiuni, iar la frontiera verde alți 114. Au mai fost depistați patru străini ce călăuzeau persoane în vederea trecerii ilegale a graniței, 93 descoperiți cu fals și uz de fals și 47 găsiți ascunși în diferite mijloace de transport.

Dispariție

În data de 14.12.2005, în jurul orelor 7,30 , Varga Ana, de 17 ani, a dispărut de la domiciliul său din Chișineu Criș, strada Înfrățirii, numărul 32.

La momentul dispariției, minora era îmbrăcată într-un palton maro, blugi albaștri, fiind încălțată cu pantofi maro. De asemenea, Varga Ana avea o poșetă neagră.

Cei care pot da relații sunt rugați să sune la Poliție, la unul din numerele de telefon: 207.100, interior 2168, compartimentul „Urmăriri" sau la 112.

C. T.

Accident mortal

În timp ce conducea un autoturism marca Dacia Logan pe DN 7, în afara localității Sâmbăteni, M. Florina Delia de 45 de ani din localitatea Bata a surprins și accidentat mortal pe C. Teodor de 68 de ani din Sâmbăteni. Accidentul s-a produs în seara zilei de 19, când bătrânul s-a angajat în traversarea șoselei prin loc nepermis fără să se asigure. Polițiștii continuă cercetările.

Răspundem cititorilor

Recalcularea pensiei

Pe adresa redacției ne-au parvenit câteva scrisori cu diverse probleme. Pentru aceasta ne-am documentat și încercăm să răspundem cititorilor noștri. Astfel, dl. Țucudean, pensionat de la Revizia de vagoane Curtici, vrea să afle dacă are dreptate în a cere recalcularea pensiei incluzând pe lângă salariul tarifar toate sporurile avute după legea 19/2000. Mihaela Vasil, directorul Casei Județene de Pensii Arad (C.J.P.A) ne-a răspuns: **„Într-adevăr pensia se calculează pe baza salariului tarifar și toate sporurile cu caracter permanent. Dar pentru aceasta trebuie să aducă de la CFR ade-verință din care să rezulte că a beneficiat de aceste sporuri (spor de vechime, munci grele și ore de noapte)".**

Ne-a mai scris un tată care se află în concediul de creștere a copilului până la vârsta de doi ani. Dânsul dorește să știe dacă este legal ca din indemnizație să se rețină pensie alimentară pentru copilul rezultat din altă căsătorie **„având în vedere că în carnetul de muncă este trecut salariul de încadrare și nu cei 7.830.000 lei"**. La această întrebare răspunde Adriana Codrean, consilier juridic C.J.P.A: **„Indemnizația pentru creșterea copilului reprezintă o prestație de asigurări sociale pe care, în cazul prezentat de cititorul dvs., o calculează și o plătește lunar angajatorul în temeiul legii 19/2000 privind sistemul public de pensii și alte drepturi de asigurări sociale. *Ea nu poate fi supusă executării silite prin poprire pentru nici un fel de datorii,* după cum dispune art. 409 alin. (7) Cod procedură civilă."**

M. Szego

Cel mai nou restaurant din Arad - Yodami
vă invită să vă petreceți „Sărbătorile de Iarnă"
într-o ambianță deosebită, în care ve-ți servi
o bogată sortimentație de preparate culinare.
Revelion 2006
Vă așteptăm cu drag
pe str. I. Calvin nr. 79
(lîngă parcul Reconcilierii).
Relații telefon 0744-243.174; 0745-524.861
La mulți ani!
(c./12.2005)

S.C. „Adevărul" SRL nu-și asumă responsabilitatea pentru conținutul articolelor publicate, aceasta revenind în exclusivitate autorilor.

NOU!
ÎNCEPAND CU 2 DECEMBRIE
SE DESCHIDE ŞI ÎN ARAD
MAGAZIN DE HAINE
pentru GRAȘI ȘI GRASUȚI
Camaşi
tricouri
pantaloni
blugi
geci
etc.
Calea AUREL VLAICU BLOC K (lîngă Gara mare), tel. 0740.259.156
(c./11.2005)

Prețul unei asigurări RCA nu este tocmai o știre de senzație.

Dar devine rapid una, când este vorba de calitatea serviciilor Allianz-Țiriac.

Asigurarea RCA la Allianz-Țiriac costă doar 84* RON.
Un preț mai mult decât avantajos având în vedere calitatea serviciilor Allianz-Țiriac.
În plus, pensionarii beneficiază de o reducere de 20%.

*preț pentru asigurarea RCA 2006, persoane fizice, pentru 6 luni, pentru autoturisme cu capacitatea cilindrică între 1201-1400 cmc. Mai multe detalii pe www.allianztiriac.ro

www.allianztiriac.ro

Allianz Țiriac
Asigurări S.A.

(com. 3981/2005)

Colinde, colinde...

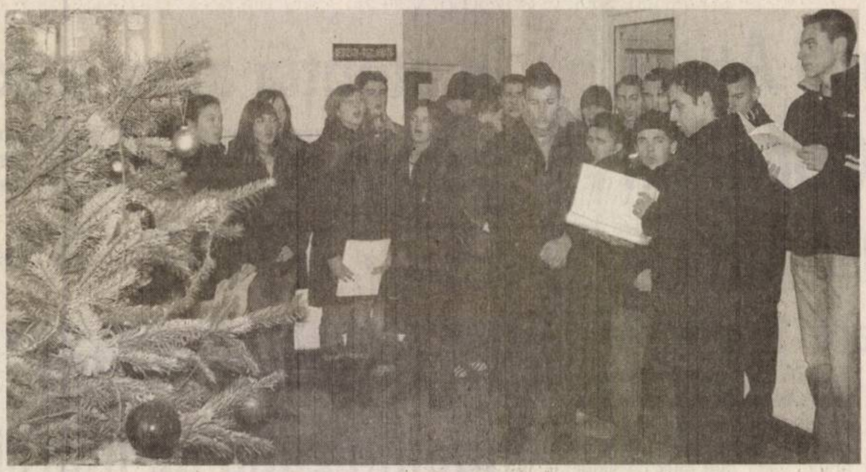

Ieri, un grup de 23 de elevi de la Colegiul Economic din Arad, conduși de profesorul de religie Valentin Herbei, ne-au cântat colindele tradiționale și ne-au urat mulți ani, acum, în pragul sărbătorilor.

Foto: Șt. Matyaș

Cadouri de Moș Crăciun

Organizația PD Lipova a organizat o acțiune caritabilă, în beneficiul a 14 familii nevoiașe din oraș. Acestora le-au fost înmânate, din „sacul Moșului", pachete conținând bunuri alimentare, dulciuri și haine de sezon.

„Am încercat să aducem o rază de lumină în casele familiilor mai nevoiașe, să aducem acum, în pragul sărbătorilor de iarnă, un pic de bucurie acestor oameni loviți de soartă. Sperăm ca în acest fel, bucuria Sărbătorii creștine a Nașterii Domnului Iisus Hristos să fie simțită și în aceste case", ne-a declarat Horia Ocolicean, președinte al organizației PD Lipova.

D. Albu

Un nou joc în Adevărul: SUDOKU

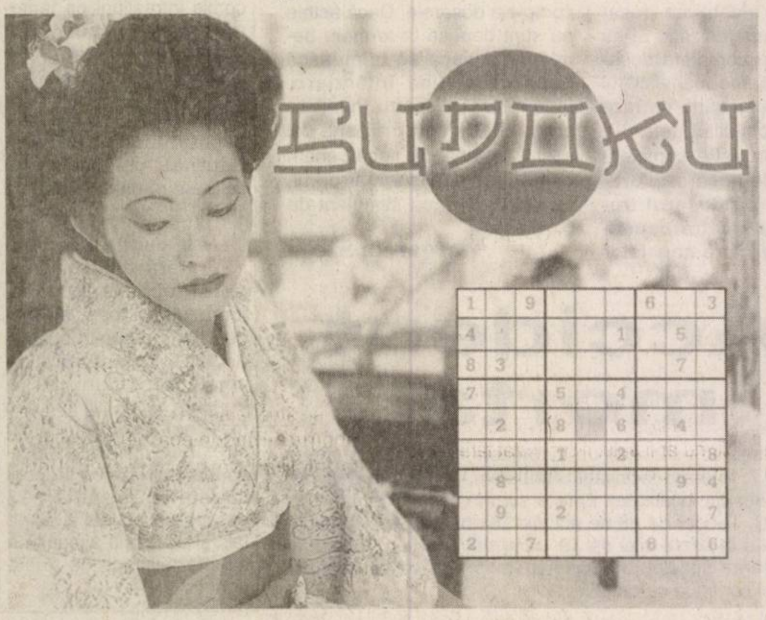

Poți să devii dependent de el. Sudoku, jocul importat din Japonia, face furori pe mapamond. Deși e pe bază de cifre, nu necesită cunoștințe de matematică. Este simplu, incitant și nu solicită foarte mult celulele cenușii. E nevoie doar de puțină perseverență și puțină logică.

Începând de săptămâna viitoare, cititorii vor găsi zilnic în ziarul nostru noul joc Sudoku. Pentru a vă familiariza cu el, în această săptămână vom publica zilnic câte un joc, cu regulile aferente, drept exercițiu.

Regulile? Sunt extrem de simple. Le vom publica alături de fiecare joc, iar soluțiile vor apărea, în perioada de exercițiu, în același număr al ziarului, pentru ca cititorii noștri să poată verifica rezultatul obținut și ca să poată înțelege mai bine logica jocului.

Așadar, de mâine, alături de integrame, cititorii noștri se vor putea destinde cu un nou joc atractiv. Iar de săptămâna viitoare, intrăm în linie dreaptă: zilnic, o nouă enigmă Sudoku de rezolvat pentru cititorii noștri!

Jocul Sudoku este originar din Japonia (Foto: FAN)

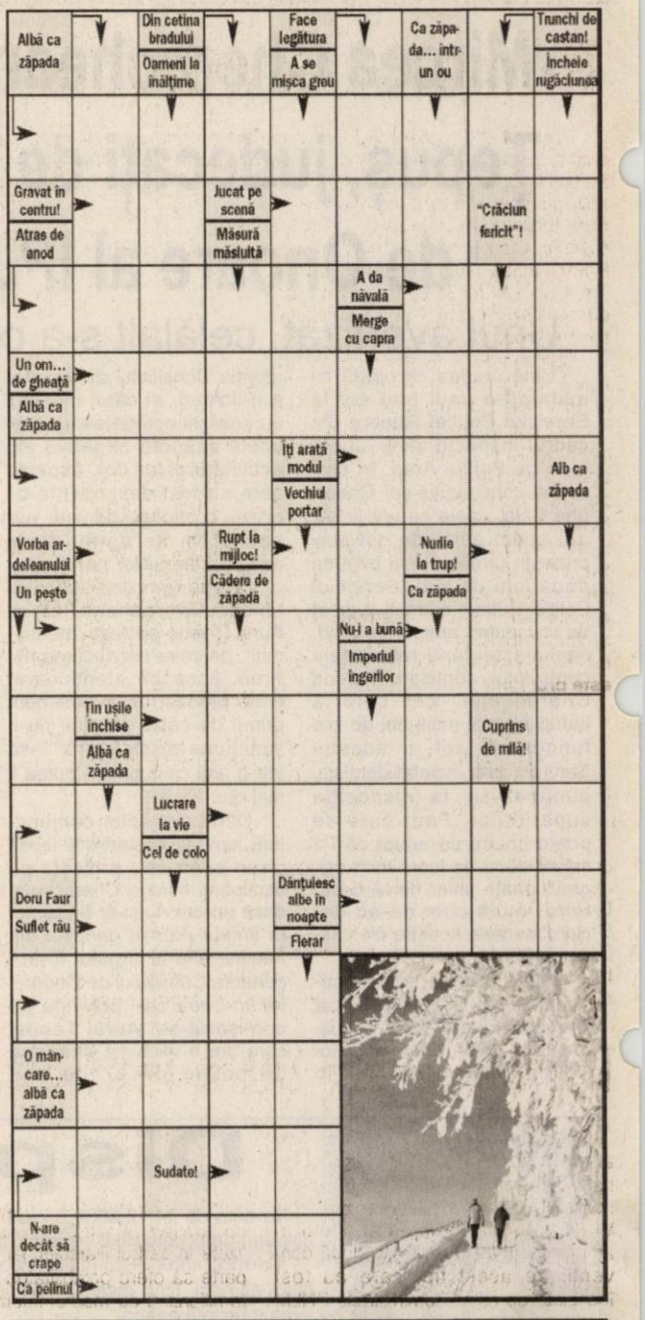

Soluția integramei din numărul precedent: T-R-LEI-SORICI-MV-BADARAN-BAS-REN-E-A-ION-ZAR-LC-SANIE-ROATA-RC-TERN-PO-O-AEZI-RAT-AN-ALT-PE-GA-IGNAT-SATAR-I-EI-SUNCA-STIR

MIERCURI, 21 DECEMBRIE 2005

TVR 1

7:00 Jurnalul TVR
7:35 Aventurile cățelușului Snobs
8:05 Isabel, în căutarea iubirii
8:55 Culori: Alb și negru
9:20 Succes România - Amara
9:30 Teleshopping
10:00 Generația contra (r)
11:00 Cu Irina la cafea (r)
12:25 Euro-dispecer
12:30 Lumea în care trăim
13:30 Desene animate: Club Disney
14:00 Jurnal
14:30 Teleshopping
15:00 Oameni ca noi
15:30 Tribuna partidelor parlamentare
16:00 Conviețuiri
16:55 Construind imposibilul. Partea a treia
18:00 Succes România - Amara
18:05 Puncte pe ARTA lumii
19:00 Jurnalul TVR
20:15 1989: Sânge și catifea. Partea a treia
21:15 Ochiul magic
22:10 CSI - Crime și investigații
23:05 Jurnalul TVR
23:35 Reconstituire ...la secundă
0:35 Ofițer Karen.
1:20 Puncte pe ARTA lumii

TVR 2

07:00 Maria Bonita (film serial, reluare)
07:55 Teleshopping
08:30 CeZar și Tipar
09:00 Rebelii (film serial, reluare)
10:00 Tonomatul DP 2
11:40 Pasiuni (film serial)
12:40 Stargate: Atlantis (film serial, SUA)
13:30 Teleshopping
14:00 Desene animate
14:30 Aventurile lui Shirley Holmes (film serial)
15:00 Împreună în Europa
16:00 Jurnalul TVR
16:30 Zona de conflict
17:00 Moștenitoarea (f.s.)
18:00 Omul între soft și moft - Reportaj 2005
19:00 Gorbaciov, omul care a schimbat lumea (documentar)
20:05 Trăsniții din Queens
20:30 Misterele Bibliei
21:00 Omul între soft și moft
21:20 Succes România: Amara
21:30 Jurnalul TVR
22:00 Jurnalul Euronews
22:15 Zoya (dramă, Statele Unite ale Americii, 1995)
23:55 Crime după zodiac (film serial)
01:00 Două roți

PRO TV

7:00 Știrile ProTv. Ce se întâmplă, doctore ?
9:10 Omul care aduce cartea
9:15 Tânăr și neliniștit
10:15 Domnul și doamna Smith
11:15 Walker, polițist texan (r)
12:15 La Bloc (r)
13:00 Știrile ProTv
13:45 De vorbă cu Dumnezeu 2 (comedie, SUA, 1980).
16:00 Tânăr și neliniștit.
17:00 Știrile ProTv. Vremea
17:45 Teo
18:45 Dăruiești și câștigi
19:00 Știrile PRO TV Sport
20:15 Harley și Marlboro (acțiune, SUA, 1991)
22:15 La Bloc
23:45 Prietenie pe muchie de cuțit
0:50 Omul care aduce cartea (r)
1:00 Știrile Pro Tv
2:00 De vorbă cu Dumnezeu 2 (comedie, SUA, 1980, r)

TV ACASĂ

06:00 Bandiții (r)
08:00 Trupul dorit (s, r)
09:15 De trei ori femeie (r)
11:00 Să iubești din nou (s)
12:00 Înger rebel (s)
14:00 Legături de familie (s)
15:15 Bandiții (s)
17:20 Rețeta de Acasă
17:30 Povestiri adevărate
18:25 Vremea de Acasă
18:30 Împotriva destinului
20:30 Lacrimi de iubire (s) Cu: Adela Popescu, Dan Bordeianu, Nicole Gheorghiu, Lucian Viziru, Bebe Cotimanis, Carmen Tănase
21:30 Trupul dorit (s)
22:30 De trei ori femeie. Cu Mihaela Tatu
00:00 Povestiri adevărate (r)
01:00 Lacrimi de iubire (r)

HBO

6:00 Ella Fermecata (comedie, SUA, 2004).
7:35 Rechinii (acțiune, Danemarca, 2004).
9:00 Cursa de karting (comedie, Canada, 2003).
10:30 Pinocchio (comedie, Italia, 2002)
12:20 Uite cine vorbește (comedie, SUA, 1989). Cu: John Travolta, Kirstie Alley, Bruce Willis
13:55 Fast Food (comedie, Australia, 2003).
15:25 Un bucătar de milioane (comedie, SUA, 2003).
16:50 Evelyn (dramă, Irlanda, 2002).
18:25 Ella Fermecata (comedie, SUA, 2004)
20:00 Hellboy (ațiune, SUA, 2004).
22:00 Matrix - Revoluții (acțiune, SUA, 2003). Cu: Keanu Reeves, Carrie-Anne Moss, Laurence Fishburne, Hugo Weaving, Monica Bellucci
0:05 Confesiunile unui agent de pariuri (dramă, SUA, 2002).
1:35 Lucruri pierdute (horror, Australia, 2003).

PRIMA TV

08:00 Sport cu Florentina
08:05 Teleshopping
08:40 Călătorii în lumi paralele (s, r)
09:40 Sunset Beach
10:40 Oamenii vorbesc
11:30 Tele RON. Cu Ana Maria Mihail și Roxana Moga
12:30 Teleshopping
13:00 Garito (I)
14:10 Teleshopping
14:45 Garito (II)
16:05 Dragoste și putere (s)
16:45 Oamenii vorbesc
17:25 Trăsniți în N.A.T.O. (r)
18:00 Focus
19:00 Camera de râs
19:30 Da sau nu. Cu Virgil Ianțu
20:00 Cronica cârcotașilor
22:00 Trăsniți în N.A.T.O.
22:30 Focus Plus.
23:30 Da sau nu
00:00 Călătorii în lumi paralele (s)

ANTENA 1—TV ARAD

6,30 Știri Arad, sport, meteo
7,00 Observator
8,00 Canalul de știri
10,00 În gura presei - rel.
10,45 Știri Arad, sprot, meteo - rel.
11,15 Emisiune în limba bulgară
11,50 Teleshopping
12,15 Dădaca - s.
13,00 Observator
13,45 Din dragoste - div.
15,15 Vivere - s.
16,00 Observator
16,30 Știri, sport, meteo
16,45 Anastasia - s.
17,45 9595 - Te învață ce să faci
19,00 Observator
20,00 Sport, meteo
20,15 Ziua judecății - f. AP
22,00 Secretul Mariei - s. AP
23,00 Observator
23,30 Știri, sport, meteo
23,40 Sport
0,00 Alias - s. (12) Cu: Jennifer Garner
1,30 Concurs interactiv

Jennifer Garner

Redacția Adevărul nu își asumă răspunderea pentru modificările ulterioare intervenite în programele TV

BI TV

06:30 Teleshoping 07:00 Viata dimineața 09:00 Verissimo 10:00 Lumea cărților 10:15 euromaxx (documentar) 11:00 Ne privește 12:30 Teleshopping 13:05 Briefing 14:00 Teleshopping 14:30 Euroblitz: Oamenii și politica 15:00 Teleshopping 15:35 Nașul (reluare) 17:00 Cuplul conjugal: Ori la bal, ori la spital 18:00 6! Vine presa! 20:00 Rochia albă de dantelă (dramă, România, 1989) 22:00 Nașul 00:00 Știri, Cele mai proaspete știri din țară 00:15 Rochia albă de dantelă (dramă, România, 1989) (reluare) 02:15 6! Vine presa! (reluare)

TV SPORT

07:00 Știrile Tv Sport 07:15 Fotbal: Aston Villa - Manchester United 08:00 Știrile Tv Sport 08:15 Fotbal: Aston Villa - Manchester United 09:00 Știrile TV Sport 09:30 Om la om (r) 11:20 Fotbal: SuperSpania 13:00 Știrile Tv Sport 13:10 Fetițe dulci 14:00 Știrile TV Sport 14:10 Fotbal: Bătălia pentru Anglia: Arsenal - Chelsea 16:00 Știrile Tv Sport Cele mai proaspete știri 16:30 Fotbal: SuperSpania 18:30 Știrile Tv Sport 19:00 Golazo! 20:10 Om la om 21:00 Știrile TV Sport 21:30 Box profesionist: Lorzii ringului 22:00 Fotbal: SuperSpania/Fotbal: Anglia: Cupa Ligii 00:00 Știrile TV Sport 00:30 Om la om. Cu: Florin Călinescu (reluare)

NAȚIONAL TV

07:00 Programul de știri N24 07:30 Dimineața cu Răzvan și Dani 10:30 Teleshopping 11:30 Agenția de turism (r) 12:00 Teleshopping 13:00 Ochi negri (r) 14:00 Jurnalul de prânz 14:30 Țara lu' Papură Vouă 15:00 Miezul problemei (r) 16:30 Succes România - Amara 17:30 Naționala de bere 18:30 Jurnalul de seară 19:20 Sport Național TV 19:45 Cotton Club (dramă, SUA, 1984) 22:00 Miezul problemei 23:30 24 de ore Național Tv 00:30 Bucătarul, hoțul, nevasta și amanta (dramă, coprod., 1989) 02:30 Jurnal de seară (r) 03:45 Cotton Club

REALITATEA

06:00 Realitatea de la 06:00 06:50 Trezirea la realitate 10:00 Realitatea de la 10:00 11:00 Deschide lumea (r) 11:30 Realitatea bursieră 13:15 Deschide lumea (r) 15:15 Realitatea medicală 16:00 Realitatea de la 16:00 17:15 Orașele României 17:45 Editorii Realității 18:45 Realitatea zilei 20:15 100% Cu Robert Turcescu 21:00 Realitatea de la 21:00 21:45 Bani europeni/Români/Orașe/ Bani de buzunar 22:00 Zece fix 23:00 Politica, frate! 23:30 Știri 00:00 Realitatea de la 00:00 01:15 Realitatea bursieră (reluare)

PRO CINEMA

10:15 Sporturi extreme ...la limită (r) 11:20 Maria Mirabela 13:15 Succes România14:45 Terapie intensivă 16:00 Născut DJ (s) 17:00 MacArthur 19:00 Terapie intensivă (s) 19:55 Succes România - Amara 20:00 Echipa de elită (s) 22:00 Bordelul vampirilor (horror, SUA, 1996). Cu: John Kassir, Dennis Miller, Erika Eleniak, Angie Everhart, Chris Sarandon 00:00 Terapie intensivă (s, r)

Primarul Gheorghe Falcă și-a prezentat activitatea

Primarul Gheorghe Falcă a susținut ieri o conferință de presă în care a subliniat proiectele pe care le-a întreprins de la începutul mandatului său. De asemenea, primarul și-a prezentat oamenii cu care lucrează - Doina Paul, Emilian Ciurariu, Claudia Macra, Răzvan Popa, Petru Tămaș, Ioana Albu, viceprimarii Tiberiu Dekany și Levente Bognar - cărora le-a mulțumit pentru obiectivitatea și modul de a lucra în echipă.

Conform celor declarate de primarul Falcă, programul acțiunilor pe 2004-2005 a fost îndreptat spre problemele care se pot realiza rapid și anume iluminatul public și locurile de joacă pentru copii. A fost amintit iluminatul realizat pentru Podul Decebal, Teatrul Ioan Slavici și Parcul Reconcilierii. **„Scopul nostru a fost să scoatem în valoare lucrările de artă, care au atras în municipiul Arad mulți turiști. De asemenea, au fost finalizate 48 de străzi, traficul greu a fost reglementat, iar zona centrală a municipiului este protejată".**

Canalizarea cartierelor Gai, Bujac și Sânicolaul Mic

Un alt subiect abordat a fost canalizarea cartierelor Gai, Bujac și Sînicolaul Mic care va începe de anul viitor. Proiectul va fi realizat prin fonduri de la Banca Mondială și costă 68 de milioane de dolari. Gheorghe Falcă a mai precizat că împrumuturile de la Banca Mondială și BERD nu vor genera și creșterea taxelor și impozitelor locale. **„Acest lucru se va face doar în raport cu inflația sau cu etapa de impozitare".** De asemenea, a fost amintit proiectul de reabilitare a conductelor termice, care se află în derulare și pentru care s-au obținut 60 miliarde de lei.

POPULATIA SI RETEAUA DE LOCALITATI
Gheorghe Falcă

Planurile cu proiectele pentru modernizarea Aradului

Fluidizarea circulației

O altă realizare prezentată de primarul Flacă a fost că, Aradul are o centură de la est la vest, iar în anul 2006 va fi finalizată încă o centură de la sud la est. În municipiul Arad, pentru o mai bună circulație se va trece la un alt sistem de semaforizare.

Modernizarea piețelor

Gheorghe Falcă a precizat că Piața Fortuna va fi modernizată și extinsă. **„Piața va fi acoperită și modernizată. Va exista atât o piață agroindustrială, cât și un centru comercial".** În ceea ce privește demolarea garajelor, primarul Aradului a subliniat că vor exista mai multe locuri de parcare, iar demolarea acestora este legală. **„Unele garaje nu erau folosite pentru automobile, iar oamenii își țineau tot felul de lucruri".** Exemplul dat a fost că un cetățean avea un buncăr sub garaj, unde își ținea utilajele pentru a fierbe alcool.

Zonele industriale

Una din zonele industriale pe care primarul Gheorghe Falcă le-a amintit a fost cea de la Zădăreni. În acest sens, a fost precizat faptul că peste câteva zile Guvernul va aloca 167 de miliarde de lei pentru zona industrială Zădăreni, dar sunt tot felul de oameni care vor să influențeze negativ demersurile.

Aradul - zonă metropolitană

Referitor la proiectele de viitor, Gheorghe Falcă a subliniat că Aradul va deveni zonă metropolitană prin aducerea comunelor Vladimirescu și Livada la municipiu. Acest lucru va oferi noi locuri de muncă și locuințe.

****

Referitor la întrebările adresate și discuțiile purtate cu ziariștii, vom reveni într-un număr ulterior al ziarului nostru.

Daniel Albu
Foto: Șt. Matyaș

Mihai Viteazul, pe ordinea de zi a CLM

Consiliul Local Municipal Arad va decide, în cadrul ședinței de astăzi, planul urbanistic de detaliu propus de primarul Gheorghe Falcă în ceea ce privește Piața **„Mihai Viteazul". „Este prima etapă în procesul de modernizare a Pieței «Mihai Viteazul». Sper că toată lumea a înțeles că acolo va rămâne o piață agroalimentară de 3000 metri pătrați, unde își vor desfășura activitatea comercianții care sunt astăzi în piață"**, a subliniat primul edil al Aradului.

Întrebat ce se va întâmpla cu agenții economici din zona bazar a pieței, Gheorghe Falcă a declarat: **„noi le-am oferit soluții, dar dânșii le-au refuzat".**

De cealaltă parte, agenții economici au strâns 9150 de semnături, adică 5% din numărul populației cu drept de vot din municipiul Arad, conform Legii 215, privind Inițiativa Cetățenească, pentru ca Piața **„Mihai Viteazul"** să funcționeze în forma actuală. Din câte am aflat, Primăria Arad a solicitat poliției să verifice dacă aceste semnături corespund realității, lucru garantat de piețari. De asemenea, comercianții vor să vină la ședința CLM de astăzi pentru a-i îndupleca pe consilierii municipali să nu aprobe planul urbanistic propus de primarul Gheorghe Falcă.

Daniel Albu

Parteneriate între instituții de învățământ și Direcția Silvică

„După ce zilele trecute a fost anunțată semnarea protocolului de colaborare dintre Parcul Natural Lunca Mureșului (PNLM) și Universitatea Aurel Vlaicu, dorim acum să aducem în atenția dumneavoastră alte două convenții de acest tip, care au fost încheiate de către Administrația PNLM cu Universitatea de Vest Vasile Goldiș și respectiv cu Inspectoratul Școlar Județean Arad. Astfel, împreună cu cele trei instituții de învățământ partenere, Administrația PNLM dorește să atingă două obiective de foarte mare importanță: să continue, pe de-o parte, seria de activități cu specific educațional realizate în cadrul Parcului, iar pe de altă parte să ofere posibilitatea unor tineri familiarizați cu mediul informatic de a deprinde cunoștințe noi de software (programe de editare și prelucrare a imaginilor satelitare) și aparatură GPS de ultimă generație (unice în această zonă a țării). Începând cu săptămâna viitoare, elevii și studenții care vor fi interesați de participarea la acest stagiu vor putea contacta atât direct tutorii PNLM (tel. 0257-258010, e-mail: parc@luncamuresului.ro) cât și propriii profesori, reprezentanți ai instituțiilor mai sus amintite. În afara pregătirii teoretice, participanții la stagiu vor fi implicați activ în practica și măsurătorile de teren și vor realiza, împreună cu tutorii lor un proiect de final ce presupune realizarea hărții digitale a Parcului Natural Lunca Mureșului" - ne informează Ovidiu Pârv, șef administrației PNLM.

Mai trebuie spus doar că acest stagiu nu ar fi putut fi organizat fără participarea unei alte instituții, ESRI - Romania, care a asigurat gratuitatea licențelor de software pentru un an pentru toți participanții la stagiu.

Cotta Collection
Un vis împlinit

Vizitați magazinul
Cotta Collection
GEMI Center Micălaca

PREȚUL CONȚINE T.V.A.
Prețul este valabil pentru IMITAȚIE DE PIELE
în limita stocului disponibil.
TRANSPORT GRATUIT!

Paradis
3-2-Tab

În RATE:
de la
43,1 RON/LUNĂ

Taburet
GRATIS!

de la
1.380 RON

(c.1215/2005)

Nicolae Ioțcu, senator PD:

„Jaful din spitale, controlat de PSD și PRM”

Comisiile reunite de Buget-Finanțe ale Parlamentului României au respins un amendament asupra proiectului de lege cu privire la rectificarea bugetului de stat pe anul 2005, depus de patru deputați și un senator aparținând PSD și PRM.

Cei cinci parlamentari, toți medici și foști directori de spitale, demiși recent prin Ordin al ministrului Sănătății, au solicitat abrogarea articolului 20 din proiectul de lege menționat (pentru aprobarea Ordonanței de urgență a Guvernului nr. 154/2005 cu privire la rectificarea bugetului de stat pe 2005), pe diferite motive cum ar fi: **„restructurarea organelor de conducere a spitalelor va determina imposibilitatea executării bugetului și, implicit, pierderea de către sistemul de sănătate a sumelor alocate”, „structura organelor de conducere a spitalelor este stabilită prin lege și nu poate fi modificată prin ordin al ministrului”** sau **„nu există nici un motiv temeinic pentru ca, prin ordin de ministru să se opereze modificări în modul de conducere a unităților spitalicești”.**

Conform celor declarate de senatorul Nicolae Ioțcu, cei cinci parlamentari, foști directori de spitale, au fost deranjați de prevederile alineatului 5 al articolului 20 din lege, care precizează că **„restructurarea conducerii unităților sanitare cu paturi, respectiv a Consiliilor de administrație și a Consiliilor directoare, se va face prin ordin al ministrului sănătății și, respectiv, al miniștrilor care au în subordine unități sanitare cu paturi”.**

„Și-au dat arama pe față. Nu i-a interesat că prin această rectificare de buget se asigură plata tuturor datoriilor acumulate de spitale, ci faptul că prin această lege se pune capăt jafului din sistemul sanitar, practicat ani de zile de cei ce-au condus politic și administrativ spitalele, jaf controlat de PSD și PRM. Iată cum cei care au distrus spitalele, cei care ani de zile și-au bătut joc de banii publici, destinați sănătății, în stil mafiot, și-au dat din nou mâna într-o încercare disperată de a rămâne în fruntea spitalelor și de a continua jaful”, a declarat senatorul PD Arad, Nicolae Ioțcu.

Daniel Albu

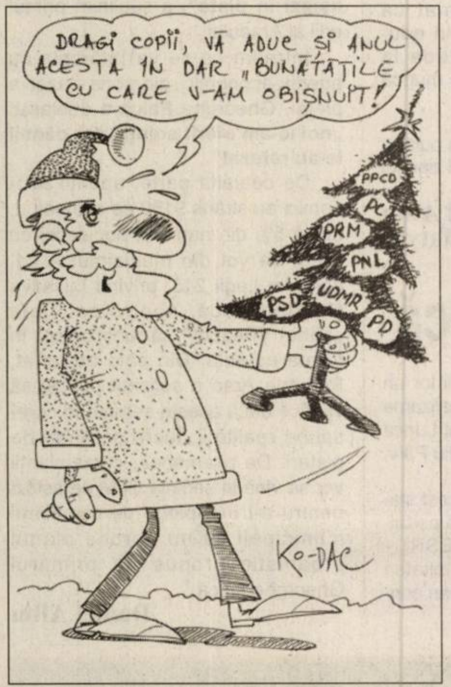
DRAGI COPII, VĂ ADUC ȘI ANUL ACESTA ÎN DAR „BUNĂTĂȚILE CU CARE V-AM OBIȘNUIT!
PPCD
PC
PRM
PNL
UDMR
PSD
PD
KO-DAC

O inițiativă lăudabilă

Clubul Social-Democrat tinde să devină o chestiune serioasă. Într-o țară în care toată lumea crede că nu mai are nimic de învățat, din păcate, tinerii excelează în această atitudine, Clubul Social-Democrat propune dezbateri interesante aducând pe tapet probleme politice care interesează clasa politică românească, dar și societatea, în general.

Faptul că politicienii români, fie ei tineri sau mai în vârstă, mai au multe de învățat într-ale politichiei nu este o noutate. Noutate este, în schimb, că unii chiar iau în serios ideea de învățare și perfecționare în domeniul în care lucrează. Faptul că PSD a invitat la club personalități care ridică nivelul dezbaterilor (și l-aș numi doar pe prof. univ. Ioan Biriș) demonstrează că inițiativa nu e gândită doar pentru a bifa o acțiune de partid, ci chiar se dorește ca participanții să plece acasă cu ceva în urma discuțiilor.

Din câte am înțeles de la Alexandra Braica, Clubul Social-Democrat își va diversifica modalitățile de activitate și, în cadrul dezbaterilor, vor fi invitate și alte partide. În plan ar fi Partidul Național Liberal. În mod cert, discuțiile vor căpăta un grad mai mare de interes pentru că vor genera o competiție politică. Evident, o competiție de idei, și nu de altă natură.

Există însă și un pericol. Dezbaterile ar putea să decadă în politicianism și, în loc să se discute idei, cei mai puțin obișnuiți cu lumea ideilor să coboare discuțiile în derizoriu. Dintr-un motiv foarte simplu: unii dintre aceștia nu au deschis în viața lor o carte de politologie și atunci vorbesc și ei ce văd la televizor sau din bârfele de la colț de stradă. Într-un club care se vrea serios, există un nivel care nu poate fi coborât la nivel de radio-șanț numai pentru că unii participanți nu corespund nivelului cerut de club.

Clubul Social-Democrat a început bine. Să vedem cum va continua.

I. Iercan

Cei șapte ani de acasă

☛ (Urmare din pagina 1)

Fiindcă pentru ei, neascultarea înseamnă manifestarea personalității în devenire a odraslei. Indiferent care ar fi gradul de neascultare. Cu timpul, această „manifestare de personalitate” se va transforma în școală în indisciplină gravă, iar în societate viitorul adult are toate șansele să devină infractor.

Degradarea educației nu s-a întâmplat peste noapte. În istorie, societatea umană era astfel organizată încât, în familie, lucra tatăl, iar mama avea grijă de toate cele trebuincioase familiei. Evident, avea grijă și de copii. Iar principiile educației erau stabilite strict după morala religioasă. O morală care avea reguli clare, de la care nu făceau rabat nici părintele și nici copilul. A nu-ți asculta părinții însemna un păcat și față de Dumnezeu. Iar cu Dumnezeu nu te joci. Astăzi, nu mai există nici un Dumnezeu, morala s-a degradat în asemenea hal, încât arareori mai observi în societate vagi urme de morală. Nu mai există morală bazată pe religie, există rudimente de morală: socialistă, capitalistă, burgheză sau pur și simplu morală. O morală care pornește de jos, de pe pământ, de la omul cel atât de imperfect și așa este și rezultatul: o morală de ocazie, gata oricând să-și renege principiile și să cadă în haos și anarhie. Câți moraliști, atâtea morale.

Să ne uităm, spre exemplu, la cum își cresc copiii familiile neoprotestanților. Aceștia încă mai au în vedere principiile moralei creștine. Cu extrem de rare excepții, copiii neoprotestanților sunt mai serioși, mai aplecați spre muncă, mai disciplinați, mai respectuoși. De „vină” este morala creștină.

Am vorbit de cazul fericit, când copilul încă mai are în spate o familie. Ce să mai vorbim de copiii abandonați, al căror număr crește vertiginos. Ce să mai vorbim de familiile dezmembrate, tot mai multe în ultima vreme. Ca să nu mai amintim despre ultimele găselnițe ale „inteligenței” umane: concubinajul oficializat și căsătoriile între homosexuali și lesbiene.

Copilul este imitativ prin excelență. Tot ceea ce vede la alții vrea și el să facă. Și cei mai apropiați de el sunt părinții. Aceștia sunt primul exemplu, primul model pentru copil. Până să ajungă la alte exemple, la alte modele, el se formează după ceea ce are în proximitate. Dacă aceste modele sunt negative, școala va prelua un copil cu probleme. În loc ca educația să curgă firesc, în școală trebuie făcută reeducarea, ceea ce înseamnă timp pierdut.

Un subiect cum este cel legat de educația copiilor nu poate fi tratat în câteva rânduri. Am vrut doar să arăt încă o dată cât de importantă este familia pentru viitorul oricărui copil. Mai mult, familia nu își încetează rolul odată cu predarea „produsului” către școală. De abia atunci începe o educație mult mai complexă în care se împletesc mai mulți factori, care trebuie gestionați într-o relație școală-familie care astăzi nu mai există decât pe ici, pe colo.

Închei, parafrazând un cunoscut proverb: spune-mi ce familie ai, ca să-ți spun cine ești!

Cadouri de Moș Crăciun

Organizația PD Lipova a organizat o acțiune caritabilă, în beneficiul a 14 familii nevoiașe din oraș. Acestora le-au fost înmânate, din „sacul Moșului”, pachete conținând bunuri alimentare, dulciuri și haine de sezon.

„Am încercat să aducem o rază de lumină în casele familiilor mai nevoiașe, să aducem acum, în pragul sărbătorilor de iarnă, un pic de bucurie acestor oameni loviți de soartă. Sperăm ca în acest fel, bucuria Sărbătorii creștine a Nașterii Domnului Iisus Hristos să fie simțită și în aceste case”, ne-a declarat Horia Ocolicean, președinte al organizației PD Lipova.

D. Albu

PSD propune, „Adevărul” răspunde: aferim!

La sfârșit de an, PSD ne transmite **„urări de bine, succese și cât mai mulți cititori.”** Toate, însoțite de o rugăminte. Și anume: să acceptăm proiectul PSD numit **„Presa locală - pentru transparență”.** Un proiect **„cu drepturi egale și cu șanse egale”.** De ce vine PSD cu acest proiect? Pentru că informația, uneori, **„este întreruptă sau distorsionată de bariere care, din păcate, nu depind de noi”.** Îmbucurător este faptul că în adresa primită la redacție, PSD precizează totuși: **„avem curajul să recunoaștem - și niciodată nu e prea târziu - că uneori am greșit în relația cu fiecare dintre dumneavoastră”.**

Fără a face, deocamdată, comentarii la demersul PSD **„pentru transparență”**, răspundem afirmativ la acest demers, crezându-l onest. Până la proba contrarie. Am fost și suntem pentru colaborare, iar, în privința **„barierelor”**, asigurăm PSD că nu avem așa ceva în dotare.

Așadar, **„la un semn deschisă-i calea”**, pentru că interesul este reciproc.

I. I.

Program de audiențe

Deputatul PD, Constantin Igaș, și-a stabilit programul de audiențe pe care îl va avea în perioada sărbătorilor de iarnă. Astfel, vineri, 23 decembrie, programul la cabinetul parlamentar din Arad, Bulevardul Revoluției 74, va fi normal, de la ora 9 până la 16. **„Voi fi la dispoziția tuturor arădenilor care consideră că au anumite probleme pe care le pot rezolva. Chiar dacă este perioada sărbătorilor, vreau să profit de zilele libere pe care le am pentru a-i asculta pe arădeni”**, spune deputatul Igaș. Până în data de 29 decembrie, cabinetul parlamentar va fi închis, iar în data de 30 decembrie va fi deschis pentru audiențe. Până în data de 5 ianuarie 2006, biroul va fi închis, iar în 6 ianuarie parlamentarul arădean va fi la dispoziția arădenilor. Programul normal la cabinetul parlamentar va fi reluat din data de 9 ianuarie.

D. A.

Deputatul PSD Gheorghe Chiper le face

„Rușinică!” guvernanților

În faza de dezbateri a proiectului Legii bugetului pe anul 2006, deputatul PSD Gheorghe Chiper a fost singurul parlamentar care a solicitat ca impozitul pe terenurile agricole extravilane să fie trecut din lista veniturilor la bugetul de stat către bugetele locale. În acest sens, Chiper a depus un amendament, care nu a fost acceptat, motivându-se necesitatea constituirii de fonduri la nivel central pentru plata rentei viagere agricole. **„În aceste zile, aflăm că s-a hotărât ca această categorie de venituri bugetare să se treacă la bugetele locale, acolo unde, de fapt, le este locul, unde era rațional și firesc. Sigur, mă bucur că lucrurile au decurs cum am dorit eu, dar trebuie să spun că a respinge un amendament numai pentru că aparține opoziției, pentru ca apoi să-l prezinți ca pe o realizare proprie, este o dovadă de neseriozitate. Cât despre scuza cu renta viageră, am pregătit o interpelare pentru dl. ministru Flutur, să-mi spună când vor fi elaborate normele metodologice pentru aplicarea legii, care trebuiau să apară până la sfârșitul lunii octombrie”**, a declarat Chiper.

Simion Todoca

Împroprietărirea bisericilor, în atenția senatorului Aurel Ardelean

Senatorul PRM Aurel Ardelean a adresat o interpelare ministrului Agriculturii, Gheorghe Flutur, referitoare la susținerea finalizării împroprietăririi centrelor eparhiale, protopopiatelor, parohiilor rurale, mănăstirilor și schiturilor, unităților de cult îndreptățite, cu suprafețe de teren arabil sau silvic, viticole sau pomicole, de pășune sau lacustre, angajament luat în Programul de guvernare 2005-2008. Senatorul arădean a solicitat ministrului să îi comunice care sunt acele unități de cult din județul Arad care au beneficiat de această prevedere a Programului de Guvernare.

La dineu cu ambasadorul Siriei

Ca membru al Grupului parlamentar de prietenie cu Republica Arabă Siriană, senatorul Aurel Ardelean a participat la recepția oferită de Ambasada Siriei, cu prilejul împlinirii a 50 de ani de relații diplomatice ale celor două țări. Ambasadorul Siriei a prezentat situația relațiilor economice și culturale ascendente dintre România și Siria, care vor fi consolidate în anul 2006, prin prezența la București a președintelui Siriei, urmând ca premierul Tăriceanu să facă o vizită la Damasc. În 2006 urmează să fie încheiat un acord între Camerele de Comerț din cele două țări, pe un termen de zece ani.

S. Todoca

România va adera la UE în ianuarie 2007

Primul-ministru Călin Popescu-Tăriceanu a reiterat, marți, în plenul Parlamentului, promisiunea că România va adera la Uniunea Europeană la 1 ianuarie 2007.

"Reiterez în fața dvs promisiunea mea ca om politic: România va adera la Uniunea Europeană pe 1 ianuarie 2007", a spus premierul, precizând că **"succesul integrării europene a României depinde, în final, de capacitatea tuturor românilor de a-și asuma valorile fundamentale europene".**

Premierul a enumerat câteva domenii asupra cărora Executivul se va concentra în perioada următoare: preluarea acquis-ului comunitar în domeniul achizițiilor publice, dezvoltării capacității administrative a autorității privind achizițiile publice, întăririi luptei împotriva contrafacerilor și a contrabandei, pentru asigurarea drepturilor de proprietate intelectuală. De asemenea, Guvernul va continua reforma în agricultură și implementarea normelor de protecție sanitar-veterinară, asigurarea securității alimentare. Tăriceanu a spus că printre prioritățile pentru 2006 se numără interoperabilitatea sistemelor IT în domeniul impozitelor, întărirea capacității administrative a tuturor organismelor de la nivel național, regional și local implicate în utilizarea fondurilor structurale, precum și îmbunătățirea protecției mediului și diminuarea poluării industriale.

Zona Liberă Curtici Arad a tras linie. A fost un an bun

Pentru Zona Liberă Curtici 2005 a fost liber de probleme dificile

Conducerea Administrației Zonei Libere Curtici Arad a prezentat ieri rezultatele obținute în acest an. Veniturile realizate în 2005, în totalitate de 3900 mii lei, prezintă o creștere cu 15% față de cele din 2004. În urma celor șase licitații organizate anul acesta de către AZL a fost concesionată și închiriată o suprafață de aproape 10 hectare. În prezent, gradul de ocupare pe platforma Curtici este de 75%, iar pe platforma Aeroport nu mai sunt disponibile terenuri. Pe cele două platforme operează peste 40 de firme, ale căror investiții se ridică la circa 120 de milioane de dolari. Societățile din ZL Curtici Arad au creat circa 4500 de locuri de muncă.

„Anul 2005 a fost unul de excepție pentru noi, atât din punctul de vedere al profitului realizat, cât și al investițiilor atrase. În urma licitațiilor, trei societăți - Coindu, ERT, International Lighting Technologies - s-au angajat la investiții de peste 15 milioane de euro. Tot în cursul acestui an am purtat discuții și negocieri cu firme importante din Franța, Belgia, Olanda, dar și din China, India și Japonia. Sperăm că în 2006 vom reuși să colaborăm și cu firme din Asia. În acest moment avem 16 proiecte în derulare, m-aș bucura să prind jumătate din acestea", a punctat directorul general al AZL, Mircea Pavel.

Și AZL a făcut investiții în acest an, în utilități pe cele două platforme, în valoare de peste 860 de mii RON (din care 250 mii RON primiți de la Consiliul Județean, restul fonduri proprii), iar pentru 2006 aceste investiții vor continua.

Prezent la conferința de presă, Iosif Matula, președintele CJA, a adăugat: **„În Zona Liberă, așa cum s-a întâmplat în județ - acel boom economic - s-au atras importante investiții străine și românești, s-au creat locuri de muncă. S-a dovedit că descentralizarea e un lucru bun. Zona Liberă Curtici Arad e pe primul loc în țară ca nivel al investițiilor și al locurilor de muncă create".**

Gerlinde Knap
Foto: M. Szego

Modificările la Codul Fiscal se amână

După ce, în ultimele două luni, a publicat nu mai puțin de cinci variante de modificare a Codului Fiscal pentru 2006, Guvernul - prin vocea premierului Călin Popescu Tăriceanu - a anunțat acum că proiectul nu va fi aplicat de la 1 ianuarie, ci de la o dată ulterioară. Ministrul Finanțelor, Sebastian Vlădescu, anunțase că varianta finală va fi publicată la o săptămână după aprobarea bugetului pe 2006. Bugetul a fost aprobat, dar nu s-a decis încă asupra variantei finale a Codului Fiscal. Fără a menționa însă care va fi data, prim-ministrul a precizat că modificările vor intra în vigoare „după o perioadă de decalaj de la momentul adoptării".

„În lipsa unor modificări ale Codului Fiscal efectuate în 2005 cu aplicare în 2006, rămân valabile prevederile din actualul Cod Fiscal pentru anul viitor. Faptul că anul trecut Codul Fiscal a fost aprobat în ultimele zile din an, în condițiile în care fiscalitatea s-a redus, a fost comentat pozitiv. Acum, amânarea aprobării proiectului de modificare a Codului Fiscal ar fi bună dacă în cursul anului 2006 nu se va opera o altă modificare (ceea ce nu credem că se va întâmpla - n.r). Când apare o modificare în cursul anului fiscal nu e un fapt pozitiv", crede economistul Petre Horga.

Totuși, de la 1 ianuarie, vor intra în vigoare noi impozite, mai mari față de cele actuale, potrivit reglementărilor adoptate la ultima modificare a Codului Fiscal. Este vorba de creșterea de la 10% la 16% a impozitului pe câștigurile din dobânzi. De asemenea, impozitul de 16% se va aplica și pe câștigurile din tranzacțiile cu acțiuni, dar cu o procedură de calcul foarte dificilă. Astfel, pentru vânzarea titlurilor deținute înainte de 1 iunie 2005, impozitul aplicat este de 1%. În cazul vânzării unor titluri achiziționate după 1 iunie 2005, se va plăti un impozit de 1% în cazul în care deținerile sunt de mai puțin de 365 de zile și de 16% pentru deținerile mai mari de 365 de zile. De asemenea, impozitul pe dividende crește de la 10% la 16%.

Deocamdată, firmele au scăpat de haosul modificării urgente a contabilității și programelor informatice sau de plata unor impozite majorate în următoarele luni. Scapă, de asemenea, de plata unor taxe suplimentare proprietarii de baruri sau restaurante, care urmau să plătească în jur de 30 de milioane de lei pe an.

Ce părere au oamenii de afaceri arădeni despre amânarea aprobării modificărilor la Codul Fiscal?

Modificările sunt descurajatoare

Nicolae Băcanu, președintele Camerei de Comerț, Industrie și Agricultură Arad (dar și patron al unei firme arădene): **„Mediul economic s-a așteptat la o stabilitate mai mare. Orice modificare este descurajatoare. Faptul că ele acum se amână e bun, chiar dacă efectele financiare ar fi fost bune pentru Guvern. Ele însă vor trebui anunțate din timp. Barometrul pentru aceste bâlbâieli este Bursa care, neștiindu-se exact care va fi modul de impozitare, are o ezitare din care pierde toată lumea. Modificările trebuie dezbătute în mediul economic iar în momentul în care au o formă definitivă și sunt cunoscute de toată lumea trebuie anunțate din timp, pentru o predictibilitate cât mai mare a afacerii. După părerea mea, pentru ca oamenii de afaceri să se pregătească pentru modificări, ele ar trebui anunțate de la un semestru la altul".**

Ioan Jude, directorul societății arădene Feroneria: **„Deocamdată e bine că se amână. Însă orice firmă, mare sau mică, își face bugetul, își face niște previziuni pentru anul viitor, de aceea trebuie să știm din timp de orice modificare la Codul Fiscal, care ne-ar afecta".**

Gerlinde Knap

Sindicatul de la IMAR a îmbrăcat mantia Moșului

Deși anul acesta a fost un an extrem de dificil pentru industria lemnului și a mobilei el se poate încheia frumos. Pentru aceasta Sindicatul liber din IMAR Arad și-a pus barbă și a îmbrăcat mantia roșie a lui Moș Crăciun. Din partea acestuia ne-a declarat Virgil Culda președintele sindicatului, nu doar sindicaliștii,ci și peste 250 copii ai salariaților producătorului arădean de mobilă vor primi astăzi cadouri. Moșul de la IMAR va fi darnic însă și cu copiii de la Centrul de distrofici-muscular de pe str. Tudor Vladimirescu, nu-i va uita nici pe cei de la Centrul de reabilitare socio- profesională din Piața UTA și va trece și pe la Căminul de fete din Pușkin ca în fiecare an, în preajma Crăciunului.

La serbarea pomului de Crăciun de la IMAR vor cânta Rapsozii Zărandului.

D.Sava

Credit pentru coridorul feroviar IV

Aproximativ 22,5 milioane de euro vor fi investiți în modernizarea sistemului feroviar românesc. Fondurile sunt obținute de la Banca Europeană pentru Reconstrucție și Dezvoltare (BERD) în baza acordului de împrumut semnat cu Guvernul României. Creditul va fi rambursat de la buget într-un interval de 12 ani și va fi folosit pentru modernizarea rețelei de pe tronsonul feroviar Arad-Timișoara- Caransebeș- Craiova, amplasat pe coridorul european IV. Vor fi achiziționate și instalate echipamente de electrificare și pentru întreținerea liniei de contact și pentru intervenții.

D.S.
Foto: Șt. Matyaș

Din Arad la Craiova calea ferată va fi modernizată

Direcția Agricolă și-a prezentat strategia pe 2006

● Subvenții pe suprafață și pe cap de animal

Conducerea Direcției pentru Agricultură și Dezvoltare Rurală Arad a prezentat, ieri, în cadrul unei conferințe de presă, principalele priorități ale Ministerului Agriculturii pentru anul 2006. Directorul Direcției Agricole Arad, Ioan Hondea, a făcut o trecere în revistă a modului în care se vor acorda subvențiile pentru anul viitor, prezentând și noile sume ce vor fi acordate pe diferite domenii, de la zootehnie, la sectorul vegetal. Ioan Hondea a declarat că, pentru 2006, „Ministerul Agriculturii și-a schimbat atitudinea față de subvenții, urmând să se treacă la subvenția pe suprafață și capete de animale, în funcție de anumite criterii de performanță".

Subvenții pentru zootehnie

În ceea ce privește zootehnia, pentru 2006 a fost prevăzută o sumă totală de 4000 de miliarde lei vechi, față de 3000 de miliarde în acest an. La vită, subvenția poate merge până la 7 milioane de lei pe cap de vită, acești bani urmând să se plătească în tranșe. La porc, se va da o subvenție de 1,2 milioane lei pe cap de animal, încă un milion dacă animalul este în control oficial și încă 0,5 milioane dacă e înscris în registrul genealogic. Se sprijină, de asemenea, cu 500.000 lei vechi achiziția de purcei sub 20 kg, proveniți din rase ameliorate. Per total zootehnie, în 2006, subvențiile se vor majora cu 30 la sută.

Subvenții pentru sectorul vegetal

În ceea ce privește sectorul vegetal, nivelul global al subvenției pentru 2006 este de 2000 miliarde de lei vechi. „Și aici modul de subvenționare s-a modificat, trecându-se la plata pe suprafață. Vor fi subvenționate culturile la care România are cotă dată de Uniunea Europeană și acele culturi la care există un interes maxim pentru dezvoltare", declară Ioan Hondea.

15 milioane la hectar se vor plăti pentru sfeclă de zahăr și orez, 18 milioane pe hectar se vor acorda la tutun și 9 milioane pentru plante textile. „Ca o noutate, solariile vor fi sprijinite cu 40 de milioane de lei pe hectar și se va continua politica de sprijinire a serelor la nivelul de 5 milioane de lei pentru tona de produse. Cultivatorii de legume de câmp vor fi sprijiniți cu 2 milioane pe hectar", mai spune directorul Direcției Agricole Arad.

În cadrul aceleiași conferințe de presă, conducerea Direcției Agricole a prezentat și alte probleme, legate de calitatea grâului produs la nivel de județ, Registrul fermelor sau Oficiul pentru Studii Pedologice și Agrochimice Arad, subiecte asupra cărora vom reveni într-un număr viitor.

Cosmin Mihuța

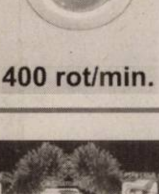

S.C. PRETIZION 2005 S.R.L
Lichidare de STOC
400 rot/min.
DOAR 399 RON
CÂMPUL LINIȘTII 1
(în curtea VĂMII)
Informații tel. 0724.027.015
(6789639)

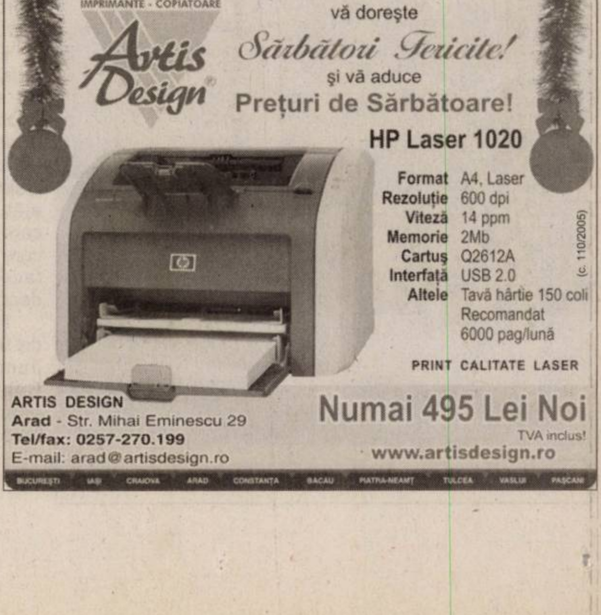

IMPRIMANTE - COPIATOARE
Artis Design
vă dorește
Sărbători Fericite!
și vă aduce
Prețuri de Sărbătoare!
HP Laser 1020
Format A4, Laser
Rezoluție 600 dpi
Viteză 14 ppm
Memorie 2Mb
Cartuș Q2612A
Interfață USB 2.0
Altele Tavă hârtie 150 coli
Recomandat 6000 pag/lună
PRINT CALITATE LASER
ARTIS DESIGN
Arad - Str. Mihai Eminescu 29
Tel/fax: 0257-270.199
E-mail: arad@artisdesign.ro
Numai 495 Lei Noi
TVA inclus!
www.artisdesign.ro
BUCUREȘTI IAȘI CRAIOVA ARAD CONSTANȚA BACĂU PIATRA-NEAMȚ TULCEA VASLUI PAȘCANI
(c. 110/2005)

Tăiatul porcului la Felnac

Cu toate că batem la poarta Uniunii Europene satul românesc mai păstrează unele din tradițiile sale. Pentru a simți și împărtăși puțin din atmosfera sărbătorilor de iarnă ne-am gândit să trecem pe la familia Popovici din comuna Felnac care, am auzit noi că e în toiul lucrului. Laza și Liliana Popovici deși nu prea aveau timp pentru discuții, căci și-au pus în plan să taie patru porci, au avut bunăvoința să ne împărtășească câteva dintre secretele unei astfel de activități. Primul lucru pe care l-au spus a fost că nu se pregătește nimic înainte de a se duce carnea la medicul veterinar pentru examenul de trichineloză. „Mai ales acum când auzi despre atâtea cazuri de pestă”. mărturisește Liliana Popovici

Foto: M. Szego

Fiecare pune mâna la lucru, cel mai mic, de 3 ani, e specialist la „degustări

Patru porci pentru două familii

De la o discuție la alta, aflăm că porcii „de sacrificat” sunt, de fapt, pentru pentru două familii,adică 11 persoane. „Tăiem împreună cu familia cumnatei. Așa facem în fiecare an ca să nu mai avem atât de lucru. Iar din ce punem acum vom avea până la vară.” spune Liliana Popovici. Femeile lucrează la primul porc, umflă toba cu trestie apoi o taie și o spală cu bicarbonat și sare. În gradină însă se întâmplă cu totul altceva. Șeful de echipă ne explică ce face: „Prima oară îl înjunghiem, îl pârlim cu paie, și un pic cu butelia ca să terminăm mai repede. Se spală, îi tăiem capul și apoi se scot organele și se transează. Se scoate pulpa, se alege slănina pentru pus la sărat și carnea măruntă pentru cârnaț. Din picioare și din ce mai rămâne se fac răcituri iar organele vor fi mezeluri” explică Laza Popovici, coordonatorul „operațiunii”.

Pomana porcului

Între timp mai aflăm și câteva secrete de ale casei. „Condimente din magazin nu prea punem. Mai mult piper, boia, sare și usturoi. Am mai adăugat puțin chimion la cârnaț. Îi dă un gust atât de bun... De mâncare facem după masa, pomana porcului, așa se numește. Este tocăniță din carne de porc. Seara gătim sărmăluță, ciorbă, cârnați fript, carne friptă și ... gogoși. Dar noi le spunem crovne că așa le ziceau și bătrânii” susține Liliana Popovici Mai auzim că ciolanele, picioarele și o parte din cap se lasă la sărat, iar de Sfântul Ion se fac răcituri. La Anul Nou, dimineața se face plăcintă cu dovleac în care se pun bani. „Asta-i tradiția” zice bunica.

Petrecerea de după muncă

Seara, după ce se termină lucrul, toată lumea stă la masă și se face repetiție la colinzi. „Mai de mult bătrânii stăteau până spre miezul nopții,dar acum nu prea mai putem că suntem obosiți. Însă avem țuică fiartă cu scorțișoară și cu zahăr ars. Crampă, cum îi spunem”, explică Florina Popovici.

Margareta Szego

Prima sală de sport rurală

„Aici va fi noua sală de sport!” - spune primarul Nicolae Selegean

Felnacul se va putea făli, în curând, cu prima sală de sport din mediul rural, construită pe banii statului. **„După orașe, suntem prima localitate din mediul rural, care o să beneficiem de o astfel de sală. De fapt, eu cred că denumirea corectă este sală de educație fizică, și nu de sport, din cauza dimensiunii și a destinației. Sălile de educație fizică se folosesc mai degrabă pentru sporturi care nu necesită spații prea mari. Cred că locuitorii Felnacului ar trebui să fie mândri de acest lucru..."** , susține Nicolae Selegean, primarul localității.

Potrivit documentației existente la Primăria Felnac, investiția se ridică la peste 150 de milioane de euro.

Edilul șef spune că sala, având dimensiunile exterioare de 18/27, va fi destinată în special elevilor de la școală, dar și pentru susținerea altor tipuri de activități conexe, cum sunt spectacole, serbări școlare etc. Concepția este una modernă, sala fiind dotată cu dușuri, vestiare etc.

Nicolae Selegean susține că lucrările de construcție sunt programate să demareze la începutul anului viitor.

Actualmente, la școala și grădinița din Felnac învață peste 400 de copii.

Cosmin Trif
Foto: M. Szego

Un nou cartier de locuințe

Nicolae Selegean, primarul comunei Felnac spune că proiectul privind noul cartier al localității este în fază de finalizare. Ceea ce înseamnă că acesta va fi pus în practică în luna ianuarie a anului viitor. **„Este vorba de un nou cartier al comunei noastre, care va cuprinde, în final, 126 de case. Chiar acum lucrăm la finalizarea întregii documentații. Vom avea două tipuri de loturi de case, o parte pentru licitație, respectiv o parte vor fi date tinerilor, potrivit legii 15/2003”,** susține Nicolae Selegean.

Primarul spune că 97 de loturi de case se vor vinde prin licitație, iar 29 de poziții vor fi atribuite tinerilor, conform Legii numărul 15 din 2003.

Cosmin Trif

PRIMĂRIA ȘI CONSILIUL LOCAL FELNAC
UREAZĂ TUTUROR LOCUITORILOR COMUNEI
SĂRBĂTORI FERICITE ȘI
„LA MULȚI ANI!”
Foto: M. Szego

Sătenii se interesează deja la Primărie despre licitația pentru loturile de casă

Vârfurile

Lupii dau iama în gospodăriile sătenilor

Zăpada căzută în ultima vreme în zona înaltă a județului a adus și primele probleme locuitorilor din satele comunelor Vârfurile, Pleșcuța și Hălmagiu. Stratul gros de zăpadă și frigul pătrunzător au insuflat curaj lupilor, care dau iama în gospodăriile sătenilor. La Măgulicea, Lazuri și Vidra sătenii dorm cu frica-n sân. În ultimele nopți au fost văzuți în grădini și în jurul caselor mai mulți lupi în căutare de mâncare. Trei câini au fost primii care au căzut pradă lupilor. De teamă, oamenii își închid câinii în grajd, cu animalele. Și iarna e abia la început...

Sida Voicu

Ambiția lui Selegean

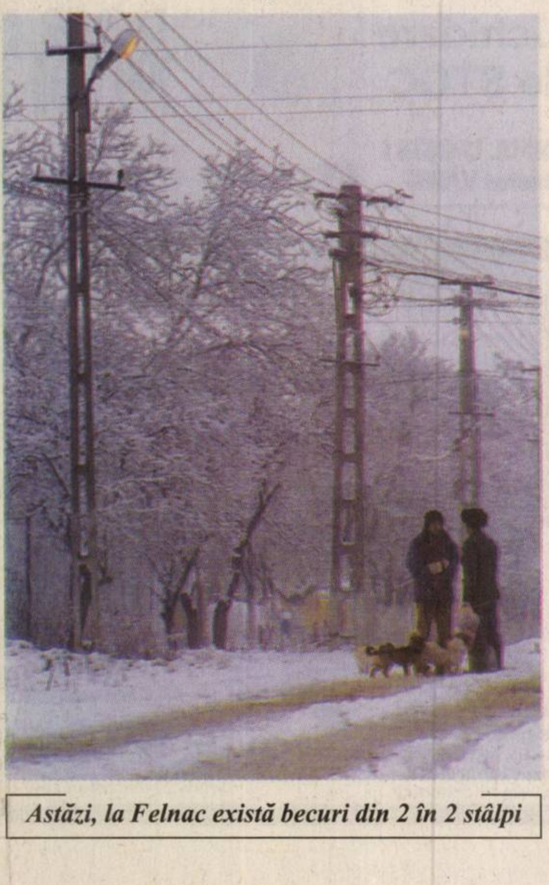

Astăzi, la Felnac există becuri din 2 în 2 stâlpi

Sătenii din Felnac spun că, nu cu mult timp în urmă, le era groază să meargă noaptea prin localitate. Sigur, nu din cauza infractorilor, ci pentru că, adeseori, pur și simplu era o beznă de nepătruns. Întuneric care se explică prin lipsa becurilor. „Înainte aveam un corp de iluminat cam din șapte în șapte stâlpi. Culmea e că becurile respective consumau și multă energie ! Încă de când am candidat ca și primar le-am promis oamenilor că voi rezolva această problemă. A fost una dintre ambițiile mele...”, mărturisește Nicolae Selegean, primarul comunei Felnac.

Edilul șef spune că, recent, a reușit să reabiliteze circa 90 la sută din sistemul de iluminat al localității. În primul rând, actuala administrație a schimbat becurile vechi, cu altele noi, pe care le-a postat din doi în doi stâlpi. „Am făcut însă mai mult decât atât. Astfel, am înlocuit niște becuri care consumau 250 de wați, cu altele care consumă 36 de wați, reușind să facem o economie extraordinară”, declară Nicolae Selegean.

Proiectul este realizat în proporție de 90 la sută, deoarece mai sunt de iluminat câteva străzi din satul Călugăreni. Însă primarul asigură oamenii că, în cel mai scurt timp, întreaga lucrare va fi finalizată.

Cosmin Trif
Foto: M. Szego

Opt miliarde de lei pentru apă

Una dintre cele mai mari investiții din Felnac, în plină derulare, este reabilitarea rețelei de apă. **„Întreaga lucrare depășește opt miliarde de lei, bani destinați reabilitării rețelei de apă, întinsă pe circa șapte km 200 metri. Investiția era foarte necesară, deoarece la Felnac, rețeaua de apă are o vechime de peste 25 de ani. Vă dați seama în ce stadiu de degradare a ajuns!”,** explică Nicolae Selejean, primarul comunei Felnac.

Prin această investiție, pe lângă înlocuirea instalațiilor și pompelor, capacitatea de înmagazinare a apei se va dubla.

Nicolae Selejean mai spune că banii provin exclusiv din fonduri guvernamentale, semn că **„atunci când se dorește ceva...se poate!”**

Cosmin Trif

Foto: M. Szego

Refăcute, drumurile din Felnac sunt acum pe placul oamenilor

Cronică de film

A fi vis(z)at de Dumnezeu

Hazardul, orbul și indiferentul hazard sau întâmplarea, banală și accidentală întâmplare, ori, dimpotrivă, „premeditată”, adică luminoasă și plină de sens, depinde mereu numai de noi cum suntem dispuși să privim coincidența. O astfel de coincidență - semnificativă sau, dacă doriți, lipsită de însemnătate - a făcut ca în aceeași seară să văd la televizor două filme, făcute de doi regizori din Est: **„Roșu”**, al polonezului Krzysztof Kieslowski și **„Moartea domnului Lăzărescu”** de Cristi (diminutiv de la Cristos) Puiu. Două filme premiate și recunoscute, atât în Europa, cât și peste ocean. Două filme care au ca subiect o miză grea: **BĂTRÂNEȚEA.** Și cum ne purtăm și raportăm noi, oamenii, față de ea.

Poză „de familie” cu echipa de la filmul „Moartea domnului Lăzărescu”

Vă reamintiți povestea tânărului Buddha, pe care părinții îl izolaseră într-un castel unde era înconjurat doar de oameni tineri și sănătoși, ferindu-l de priveliștea bătrâneții, bolii și a morții. Însă, în ziua când a devenit major, tânărul prinț s-a furișat afară din cetate, a colindat singur pe străzile orașului și, pentru întâia dată în viață, a luat contact cu bătrânețea, boala și moartea.

În **„Roșu”**, un bătrân judecător ieșit la pensie își petrecea vremea interceptând convorbirile telefonice ale vecinilor. Până la urmă, din plictis (?), s-a autodenunțat. Tot cam pe atunci a întâlnit o tânără, pe care în curând a și visat-o. Însă, atenție, a visat-o ca femeie bătrână. Curând, feribotul cu care tânăra pleca în Anglia, se scufunda în Canalul Mânecii, însă judecătorul nostru afla fericit de la știrile TV că tânăra a supraviețuit naufragiului. Deci, visul a **FUNCȚIONAT.** „Mutatis mutandis”, întrebarea care se pune este cum să facem să fim visați de către **Judecătorul Suprem** (care, neîncetat, ne interceptează) și să ne salvăm astfel viața.

În filmul lui Cristi Puiu personajul este un bătrân inginer decrepit, un „matusalem” de care nimeni nu mai are nevoie și care este pasat cu mașina salvării de la un spital bucureștean la altul, până ajunge în stadiul de „legumă”, încât ajungi să te întrebi dacă eventuala operație mai are vreun rost. Subiectul este povestit de către regizor cu o răceală studiată, însă cu atât mai convingătoare, încât ai senzația unui reportaj cinic, a unei operații „fără anestezie”, în care niște medici cinici și dezabuzați tratează omul redus la dimensiunea animalică. Spre deosebire de filmul pomenit înainte, în **„Moartea domnului Lăzărescu”** nu găsim nici o licărire de speranță (dată de credința în ceva după...), nici o undă de metafizică, nici o cât de mică deschidere spre transcendent. Meciul se joacă acum și aici și, odată cu închiderea capacului sicrului, totul s-a terminat. Filmul a fost onorat la Cannes cu distincția „Un certain regard” iar, zilele trecute, la Berlin, unde s-au decernat premiile Academiei europene de film (Oscarul european), a fost nominalizat la categoria regie. Un film lucid, dur, ca o tragedie greacă, sau așa cum poate fi uneori destinul, dar un film care trebuie neaparat văzut și ne mirăm că cinematograful **Dacia** nu l-a adus până acum arădenilor, ci ne bombardează mereu cu „arte” marțiale sau, și mai rău, cu „arta” unui Sergiu Nicolaescu.

Vasile Sărăndan

Gala premiilor academice

Mâine, 22 decembrie a.c., orele 9, va avea loc, în aula „Ștefan Cicio Pop” (b-dul Revoluției, nr. 94-96), „Gala premiilor academice” a Universității de Vest „Vasile Goldiș”.

„An de an - ne spune prof.univ.dr. Aurel Ardelean, rectorul U.V.V.G. - „Gala premiilor academice” se constituie ca un moment de bilanț în care punctăm cu bucurie împlinirile anului calendaristic încheiat”.

Colindători de la Universitatea „Aurel Vlaicu” la Gyula

Universitatea „Aurel Vlaicu” a organizat, împreună cu **Episcopia Ortodoxă Română din Ungaria** și **Centrul de Documentare și Informare al Autoguvernării pe Țară a Românilor din Ungaria**, o manifestare de suflet pentru românii din țara vecină. Sala de expoziții a Centrului de Documentare și Informare va găzdui, timp de o lună, o extrem de valoroasă expoziție de icoane pe sticlă ale artistului plastic arădean **Corneliu Artimon**. Inaugurarea expoziției a avut loc luni, 19 decembrie, ocazie cu care **Universitatea de stat din Arad** a oferit participanților la vernisaj o surpriză. Un grup vocal, condus de prof. Mircea Buta, a susținut un mic recital de colinde românești, pentru a contura cadrul potrivit pentru o manifestare creștină în preajma sărbătorilor Crăciunului și Anului Nou. **PS Sofronie Drincec, Episcopul Bisericii Ortodoxe Române din Ungaria**, abslovent la rândul său al **Facultății de Teologie din cadrul Universității „Aurel Vlaicu”**, a cuvântat despre modul în care icoanele tradiționale ortodoxe îmbină tradiția primilor creștini cu cea a ortodoxiei de astăzi. **Rectorul Universității „Aurel Vlaicu”, prof. univ. dr. Lizica Mihuț**, a vorbit despre caldele relații stabilite în ultimii cinci ani între Universitatea de stat arădeană și comunitatea românilor din Ungaria. În cuvântul său, rectorul a amintit despre câteva momente de mare încărcătură spirituală la care și **Universitatea „Aurel Vlaicu”** și-a adus aportul, cum ar fi vizita **Consiliului Național al Rectorilor la Gyula**, în 3 noiembrie 2000 sau mult mai recenta vizită a șefului cercetării științifice din mediul academic românesc, **prof. univ. dr. Ing. Ioan Dumitrache, președintele Consiliului Național al Cercetării Științifice din Învățământul Superior Românesc, Doctor Honoris Causa al Universității „Aurel Vlaicu”**, alătuiri de rectorii Universităților Politehnice din Timișoara și Cluj, care au fost oaspeții românilor din Gyula. Parteneriatul întărit printr-un protocol de colaborare semnat între **Universitatea de stat arădeană** și **Autoguvernarea pe Țară a Românilor din Ungaria** s-a materializat și prin asemenea acțiuni culturale, nu doar prin cursuri de specializare pentru profesorii care predau în școli cu predare și în limba română din Ungaria. Succesul acțiunii de luni poate fi apreciat și prin faptul că reprezentanți de seamă ai comunității românilor din Ungaria, alături de profesori și elevi ai Liceului „Nicolae Bălcescu”, singurul cu predare în limba română din țara vecină, au fost extrem de încântați de prestația colindătorilor arădeni.

„Crăciun în familie” cu actorii amatori

Aseară, în Sala de spectacole a Școlii populare de artă, clasa de actorie a cunoscutei actrițe arădene Carmen Vlaga a susținut întâiul spectacol de când tânăra și entuziasta artistă a preluat conducerea clasei. De altfel, duhul Elenei Dima Jurca, legendara doamnă a teatrului arădean, de la care Carmen a preluat clasa, s-a simțit prezent toată seara.

„Cu ocazia sărbătorilor de Crăciun m-am gândit să susțin un spectacol cu acești copii minunați ai „Teatrului Veșnic Tânăr” și vreau să încălzim puțin sufletele oamenilor cu un spectacol de colinzi pe care l-am intitulat „Crăciun în familie”, conceput după ritualul împodobirii bradului în familie. Este primul meu spectacol cu acești minunați tineri și de aceea am ținut să fie cât mai intim. Așa că invitați sunt doar părinții copiilor și profit de ocazie pentru a cunoaște mai bine aceste familii, care au crescut astfel de copii (între 10 și 21 de ani) îndrăgostiți de artă”, s-a confesat înaintea spectacolului tânăra profesoară de actorie Carmen Vlaga.

Vasile Sărăndan

Săptămâna părinților la Școala Generală Aurel Vlaicu Arad

Înțelegând care este rolul părinților ca parteneri în educarea și formarea copiilor, acceptând cu responsabilitate acest parteneriat, Scoala Generală *Aurel Vlaicu* organizează în aceste zile a III-a ediție a programului tematic *Săptămâna părinților*. Această reprezintă, una dintre acțiunile complexe din viața acestei instituții, antrenând fiecare cadru didactic, copil ori părinte, animând fiecare colț al școlii, mobilizând toate ideile spre același obiectiv: dezvoltarea unei relații active între școală, familie și societate.

D-na directoare a școlii, prof. Petrușca Tămășan i-a invitat pe toți cei interesați să participe la acest program complex care propune zilnic o diversitate de activități atractive și educative, fiindcă școala noastră are porțile deschise pentru toți cei care au nevoie de educație, indiferent de etnie și de religie. Experiența edițiilor precedente ne-a arătat că fiecare dascăl și elev are de arătat ceva părinților sau are de învățat ceva de la aceștia.

Doctori, asistenți medicali, bibliotecari, educatoare, inspectori principali, ofițeri probațiune,profesori, psihologi, cu toții părinți ai elevilor din școala noastră, participă în calitate de invitați, fiind pentru un timp ei înșiși la catedră în activități de educație pentru sănătate, educație rutieră, educație pentru caracter, educație mediu. Aceștia organizează diferite lecții vorbindu-le copiilor despre profesiile lor, despre locurile de muncă, sau implicându-se în diferite concursuri tematice, sportive sau de cultură generală.

Astfel, unii dintre ei vor participa la activități concepute în scopul optimizării relațiilor dintre părinți și copii prin jocuri educative, chestionare aplicate și discutate de experți în psihologie. Părinților care încep a resimți emoțiile *Testării naționale* fiindcă, să recunoaștem, ei sunt primii care înțeleg că se apropie examenul, le vin în întâmpinare lectoratele privind orientarea școlară și profesoinală. Aceasta se face și "pe teren" pentru că programul include multe vizite la locurile de muncă ale părinților.

D-na înv. Cornelia Căprucean ne-a relatat că mare parte din activitățile propuse la ciclul primar oferă părinților posibilitatea de a observa și interpreta relațiile copiilor în cadrul grupului și pe cele cu învățătoarea în timpul numeroaselor lecții deschise la diferitele discipline.

Una din acțiunile de amploare o reprezintă și vizita a două clase a IV-a conduse de doamnele înv. Czabai Doina și Fizedean Cornelia, la Grădinița PP Nr.10 Arad. Elevii vizitează grădinița și participă la activități educative comune cu grupele de preșcolari. Relativ la această acțiune d-na educatoare lagyi Jelmira consideră că "unul dintre obiective este acela de a se prezenta, în calitate de părinte la locul de muncă, de a le explica elevilor implicațiile acestei profesii."

Corul școlii pregătit de prof. Cornelia Simonca va colinda diverse instituții locale în data de 23 decembrie, transmițând astfel, prin glasurile copiilor, bucuria sărbătorii ce se apropie. Copii, părinți și învățători își vor dovedi îndemânarea cu ocazia activităților practice, mai exact confecționarea de podoabe de Crăciun, împodobirea sălilor de clasă sau pregătirea acestora pentru serbare. Clasele de maghiară și de germană au în program seri de colinde în limba maternă iar clasele de engleză intensiv au pregătit o piesă de teatru "A journey of faith" pe care o vor prezenta părinților și profesorilor.

D-na Maria Popescu, președinta Comitetului de părinți din Scoala Generală *Aurel Vlaicu:* "Mulțumesc, în numele părințior, tuturor cadrelor didactice care s-au implicat cu profesionalism în organizarea celor aproximativ 72 de activități ale acestui program tematic, oferindu-ne șansa de a ne descoperi copiii în activitățile școlare, de a participa împreună la lecții, de a schimba rolurile, într-un cuvânt, de a ne cunoaște mai bine, de a ne apropia."

Fiecare zi a acestei săptămâni a părinților se va încheia într-o atmosferă de sărbătoare la un ceai cald și un colind din suflet, pentru ca fiecare să simtă că a realizat ceva pentru sine, pentru copilul său, pentru școală ori pentru cei din jur.

Prof. Loredana Bretfelean

Cărți noi la Universitatea de Vest „Vasile Goldiș” Arad

Printre noile apariții editoriale ale Editurii „Vasile Goldiș” University Press, recent, a văzut lumina tiparului volumul „Obstetrică, terapie și însămânțări artificiale” de dr. Petru Aurel Darău.

Lucrarea vine să aducă informații de specialitate într-un domeniu important al științelor medicale veterinare.

Cartea este structurată pe 8 capitole, în care prezentarea temelor este însoțită de imagini sugestive.

Împărțirea informației este judicioasă, adusă la zi cu informația bibliografică, onorând astfel poziția autorului de Doctor în Științe medicale veterinare (cu o interesantă teză de doctorat, chiar în acest generos domeniu). Abordarea conceptuală este inspirată și face, ca la fiecare stare fiziologică să fie analizată și starea patologică care ar putea surveni.

Textul este corect din punct de vedere științific și vine cu idei menite să instruiască și să edifice studentul de la medicină veterinară, operatorul însămânțător, medicul veterinar și, nu numai, atingând astfel dezideratul pentru care a fost redactată, aceea de a fi un instrument folositor în mâna cititorului dornic de informație.

Este de remarcat ușurința în exprimarea clară a conduitei terapeutice de adoptat în stările patologice, precum și prezentarea unor scheme de tratament eficiente în condițiile de teren.

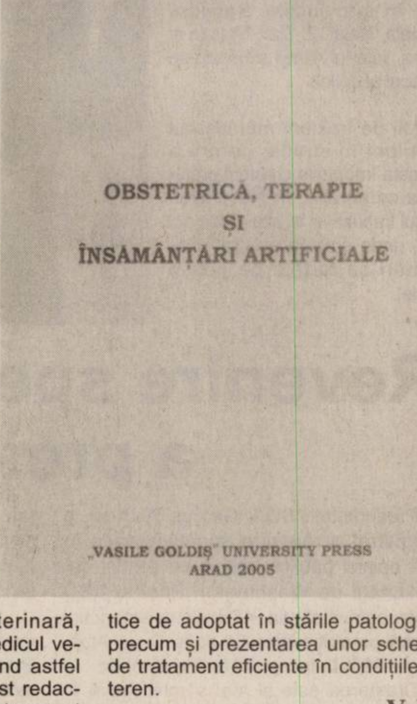

PETRU AUREL DARĂU

OBSTETRICĂ, TERAPIE
ȘI
ÎNSAMÂNȚARI ARTIFICIALE

„VASILE GOLDIȘ” UNIVERSITY PRESS
ARAD 2005

V. M.

Pleacă americanii!

Ministrul american al apărării, Donald Rumsfeld, a semnat un ordin prin care va reduce la începutul anului viitor nivelul trupelor americane din Afganistan, care va trece astfel de la 19.000 la 16.000 de soldaţi, scrie în ediţia sa de marţi cotidianul New York Times, citând un înalt responsabil militar, relatează Reuters şi AFP.

Această reducere este posibilă pentru că NATO a decis să preia anul viitor comandamentul în locul SUA în sudul Afganistanului, dar şi pentru că trupele afgane îşi asumă din ce în ce mai mult diferite sarcini.

Potrivit ordinului semnat luni de Donald Rumsfeld, doar 1.300 de soldaţi vor fi desfăşuraţi în Afganistan în loc de 4.000 cum fusese prevăzut iniţial, a precizat un purtător de cuvânt al Pentagonului, citat de cotidian. Această reducere urmează să fie anunţată oficial ieri.

Ariel Sharon a fost externat din spital

Premierul israelian, Ariel Sharon, care a fost internat duminică seara ca urmare a unui atac cerebral uşor, a fost externat marţi - transmit agenţiile internaţionale de ştiri.

Părăsind cu un zâmbet obosit spitalul Hadasah din Ierusalim, Sharon s-a adresat ziariştilor, care îl vânau: **„Mă grăbesc să mă întorc la treabă"**, precizând că accidentul cerebral nu i-a afectat capacităţile de a-şi duce la îndeplinire atribuţiile.

Luni, directorul spitalului a anunţat că lui Sharon i-a fost extras un cheag, care împiedica circulaţia sângelui în vasele capului, şi că **„nu vor exista sechele"**.

Spitalizarea lui Sharon a zguduit lumea politică israeliană. Popularitatea noului său partid Kadima, pe care toate sondajele îl anunţă câştigătorul alegerilor anticipate de la 28 martie, se bizuie aproape exclusiv pe persoana sa. Noi probleme de sănătate i-ar putea afecta serios lui Ariel Sharon şansele de a fi reales.

Socialismul, biruitor în Bolivia

Evo Morales, conducătorul indigen al Mişcării spre Socialism /MAS/, a devenit primul preşedinte indian din America de Sud, obţinând majoritatea absolută la alegerile prezidenţiale cu peste 51 % din voturi.

El a acuzat Washingtonul că se serveşte de lupta împotriva narcotraficanţilor pentru a militariza regiunea.

*

Liderul Mişcării spre Socialism, Evo Morales, care a repurtat victoria în alegerile prezidenţiale din Bolivia, a început să primească mesaje de felicitare din partea şefilor de stat şi de guvern, cei mai prompţi fiind latino-americanii.

Irak, după alegeri

După numărarea a 89 % din sufragiile exprimate la Bagdad, care va fi reprezentat în noul parlament de 59 din cei 275 de deputaţi, pentru Lista Alianţa Unită Irakiană /AUI/ au votat 1.402.901 alegători.

Lista sunită a Frontului Concordiei Irakiene s-a clasat pe locul al doilea, cu 451.782 de voturi, respectiv 18,6% din voturi, fiind urmată de lista şiită laică a fostului premier Iyad Allawi.

În trei provincii kurde din nordul ţării, Suleimaniyah, Dohuk şi Erbil, lista alianţei kurde a devansat clar celelalte coaliţii, fiind creditată cu 89% din voturi după numărarea a 93% din buletinele de vot.

La sud de Bagdad, regiune cu populaţie proponderent şiită, AUI se află pe primul loc în special în provinciile Babilon, Karbala, Najaf, Zi Qar, Missan şi Basra, lista lui Allawi situându-se pe locul al doilea.

*

Mii de irakieni mânioşi au ieşit luni în stradă, pentru a protesta împotriva creşterii preţului la carburanţi, în Nassiriyah /sudul Irakului/ şi în alte oraşe din Irak, unde s-au înregistrat confruntări cu forţele de poliţie locale.

*

Comitetul de apărători ai fostului preşedinte irakian Saddam Hussein va boicota procesul acestuia, dacă protecţia avocaţilor nu va fi asigurată, a declarat, la Doha, avocatul Najib al-Nuaimi, care a recunoscut că se teme pentru viaţa sa şi a apărării irakiene.

*

Opt foşti oficiali irakieni, din care doi miniştri ai lui Saddam Hussein, au fost eliberaţi sâmbătă - a anunţat armata americană

*

Cinci soldaţi din Regimentul 75 Rangers - considerat corp de elită al armatei americane - au fost condamnaţi pentru abuzuri comise împotriva unor deţinuţi irakieni la pedepse variind între 30 de zile până la şase luni închisoare şi retrogradare. Doi dintre ei vor fi excluşi din viaţa militară după executarea detenţiei.

Revenire spectaculoasă în sondaje a preşedintelui Bush

Preşedintele SUA, George W.Bush, a înregistrat o revenire spectaculoasă în ochii opiniei publice, relevă un sondaj dat publicităţii de Washington Post şi ABC News, potrivit căruia 47% dintre americani aprobă prestaţia liderului de la Casa Albă, faţă de 39% la începutul lunii noiembrie.

Creşterea este şi mai semnificativă în problema irakiană, ceea ce este atât rezultatul campaniei de explicaţii a lui Bush privind politica administraţiei în Irak, cât şi al derulării în condiţii bune a alegerilor de la 15 decembrie din această ţară.

Astfel, 46% dintre cei intervievaţi au afirmat că sunt de acord cu politica preşedintelui Bush /şi 53% o dezaprobă/, în timp ce la începutul lui noiembrie doar 36% dintre americani s-au pronunţat în favoarea lui Bush în dosarul irakian şi 64% s-au declarat împotrivă.

Totuşi, în continuare, 59% dintre americani sunt de părere că actuala administraţie nu are un plan clar cu privire la viitorul Irakului.

Cota lui George W.Bush a crescut şi în plan economic, doar 52% dezaprobând politica sa la acest capitol, faţă de 61% la începutul lui noiembrie.

Fapt divers pe glob

Hagi, condamnat la închisoare cu suspendare

Fostul jucător-vedetă şi antrenor al echipei de fotbal Galatasaray Istanbul, românul Gheorghe Hagi, a fost condamnat marţi de un tribunal din Istanbul la 17 luni închisoare cu suspendare pentru că a insultat şi atacat un arbitru în timpul unui meci disputat în 2001, relatează agenţia Anatolia, citată de AFP.

Fostul internaţional român este acuzat că a insultat, scuipat şi lovit cu piciorul un arbitru central care îl eliminase în timpul unui meci disputat la Istanbul între echipele Galatasaray şi Genclerbirligi, în campionatul Turciei.

Tribunalul a decis să suspende condamnarea ţinând cont de cazierul judiciar curat al acuzatului, însă l-a condamnat pe Hagi, în vârstă de 40 de ani, supranumit **„Maradona din Carpaţi"**, la o amendă de 1.770 euro, precizează agenţia turcă.

Invadaţi şi dv. Irakul!

Apărut la timp pentru sărbători, jocul de societate intitulat **„Battle to Baghdad, the Fight for Freedom"** /Bătălia pentru Bagdad, lupta pentru libertate/ vă va încânta serile în familie, relevă ultima ediţie electronică a săptămânalului francez Courrier International, consultată de Rompres.

Învingătorul este primul care intră în capitala irakiană fără a-şi pierde militarii, după o traversare a deşertului presărată cu ambuscade. Fiecare jucător dispune, iniţial, de 3.000 de oameni comasaţi la frontierele ţării. Efectivele cresc sau scad în funcţie de ce trageţi. În cazul în care aţi tras cartea **„Capturi"**, bravo, aţi câştigat 300 de militari! Dacă aveţi parte de cea numită **„Desfăşurare"**, Bush vă alocă 200 de oameni. Cartea **„Ruşine"** reprezintă un recrut american ţinând în lesă un militar irakian. **„Unii militari s-au făcut vinovaţi de tratamente ilegale şi de acte de violenţă faţă de prizonierii irakieni"**, se citeşte pe ea. **„Pierdeţi 100 de oameni"**.

Rick Medina este mirat de indignarea cu care a fost primit acest joc frumos, pe care l-a inventat în timp de făcea duş. **„Intenţia noastră nu era deloc aceea de a minimaliza conflictul. Ne rugăm în fiecare zi pentru militarii noştri"**, le-a scris el, împreună cu soţia sa, detractorilor.

Revista pariziană menţionează şi preţul jocului - 29 de dolari, plus 19 dolari taxe de livrare -, precum şi adresa site-ului la care poate fi comandat: http://jiggigames.com/index.htm.

Sylvester Stallone a fost făcut knockout

Actorul Sylvester Stallone a fost trimis în lumea viselor, în timp ce filma una dintre scenele de pe ringul de box, pentru **„Rocky Balboa"**, cea de-a şasea serie a cunoscutului film.

Potrivit DigitalSpy, starul a fost făcut knockout după o lovitură involuntară primită în cap. Iniţial, martorii acestei scene nu s-au alarmat, crezând că Stallone - în vârstă de 59 de ani - îşi juca în continuare rolul.

Robbie Williams poartă corset

Există foarte puţini bărbaţi cu preferinţe sexuale normale care să accepte să se îmbrace în lenjerie de femeie, iar Robbie Williams este unul dintre ei...

Potrivit tabloidului The Sun, cântăreţul britanic - în vârstă de 31 de ani - poartă corset pentru a se menţine în formă. El face exerciţii zilnice îmbrăcat într-un costum ermetic, sub care poartă un corset, echipat cu un sistem de topire a ţesutului adipos din zona abdominală.

Yoropen, pixul ergonomic pentru stângaci

Pentru stângaci, existenţa este oarecum dificilă într-o lume dominată de dreptaci - robinetele, instrumentele muzicale, aparatura electrocasnică, mouse-ul calculatorului, instrumentele de scris, totul pare construit pentru utilizarea lor exclusivă de către dreptaci.

Firma britanică de instrumente de scris Yoropen s-a gândit, însă, să schimbe situaţia, inventând un pix destinat exclusiv stângacilor. Acesta este curbat în formă de **„c"** în poziţie inversă, astfel ca utilizatorul să poată vedea ce scrie, lucru aproape imposibil cu un pix obişnuit. Pixul este dotat, în zona unde este susţinut cu degetele, cu o suprafaţă poroasă, care împiedică degetele să alunece către vârf în cazul unui scris mai apăsat. Astfel se obţine o economie de energie a celui care îl utilizează şi totodată o liniaritate a cuvintelor scrise pe o pagină albă. De notat este că pixul poate fi rotit până ce utilizatorul îşi găseşte poziţia cea mai bună pentru scris.

Yoropen este disponibil în diferite modele şi fabricat din diferite materiale, putând fi achiziţionat la preţuri variate, în funcţie de dorinţe şi buget. Cel mai scump Yoropen pentru stângaci costă 30 de lire sterline şi este fabricat din aluminiu, iar cel mai ieftin, de plastic, costă 3 lire sterline.

Pixul a câştigat medalia de Aur la salonul Internaţional de Invenţii de la Geneva din 2002 şi are inscripţionat pe el sloganul **„Să scriem viitorul cu Yoropen"**.

Până în prezent, nu s-a descoperit o explicaţie ştiinţifică definitivă pentru folosirea mâinii stângi în locul celei drepte, dar se presupune că este o problemă genetică. Aproximativ 13% din populaţia globului este stângace. Lateralizarea se explică prin dominanţa pe care o exercită semisfera stângă la dreptaci, şi invers. Orientarea stângace nu mai este însă considerată o deficienţă, deoarece stângaciul se adaptează rapid, iar lateralizarea stângă permite dezvoltarea, mai pronunţată decât în cazul dreptacilor, a creativităţii şi a abilităţilor artistice.

ADEVĂRUL SPORTIV

Aquatic Team își arată forța la Hunedoara

În orașul Hunedoara a avut loc un concurs de natație la care au participat 250 sportivi de la 10 cluburi din țară. Între acestea s-a aflat și clubul arădean Aquatic Team. Înotătorii grupării noastre au obținut 7 medalii, după cum urmează: Mihai Mara (băieți, sportivi născuți în 1998) - aur la 50 m liber, argint la 50 m spate; Diana Dascălu (fete, 1998) - argint la 50 m spate, bronz la 50 m liber; Raul Nicoară (băieți, 1997) - aur la 50 m spate; Teodora Herman (fete, 1997) - argint la 50 m liber; Oana Budii (fete, 1995) - argint, 50 m spate. Sportivii sunt pregătiți de către prof. Daniel Körmendi.

A.Hărțău

Pulsul zilei la UTA

O săptămână pentru probe

Așa cum am mai anunțat, UTA va aduce câțiva jucători pentru a fi văzuți de antrenorul Roșca. Asta se va întâmpla o dată cu reluarea pregătirilor, adică pe 9 ianuarie 2006. Se dorește găsirea a doi adversari, pentru tot atâtea jocuri de verificare, în care să fie urmăriți cei veniți în probe.

Cel mai probabil, UTA va aduce mai mulți jucători văzuți la partida cu Selecționata AJF, dar și alți tineri, despre care nu se cunosc prea multe lucruri. Totul va dura o săptămână, în care antrenorul are timp să se decidă, căci în cantonament nu vor pleca decât cei care vor fi jucătorii UTA-ei.

L. Sfâra

Lițu și Simion au refuzat oferta

Managerul general al clubului UTA, Helmuth Duckadam a confirmat faptul că a încercat să-i transfere pe jucătorii echipei Steaua, tinerii Lițu și Simion. Negocierea a fost purtată chiar cu patronul formației din Ghencea, Gigi Becali, dar fotbaliștii au refuzat să vină la UTA, chiar dacă erau plătiți, în continuare, de Steaua. Era vorba de doar șase luni de contract, dar Lițu și Simion au preferat să fie împrumutați în altă parte, în Divizia A, se pare la Pandurii Târgu Jiu, acolo unde patron este un alt prieten de-al lui Becali, Marian Condescu.

Cei doi jucători au refuzat UTA doar pentru că se află în Divizia B, iar ei vor să rămână în prim-planul Diviziei A, pentru a fi văzuți de toată lumea, iar în scurt timp să revină la Steaua, pentru a evolua mai mult decât până acum, mai ales că sunt pe placul și inima lui Gigi Becali.

Leo Sfâra

Alex. Leucuța - în curtea „Bătrânei Doamne”?

Conducătorii clubului UTA sunt într-o continuă căutare de jucători, mai ales tineri. Doi juniori sunt pe listă, însă mai e nevoie și de acordul antrenorului Victor Roșca. Este vorba de Peii, fost la Victoria Nădlac, acum liber de contract, dar mai ales Alex. Leucuța, juniorul ineuan cu o ascensiune extraordinară în ultimul an.

Interesant e faptul că cei doi au intrat în vizorul UTA-ei, la „amicalul” de la Ineu, care s-a disputat după încheierea campionatului, Peii evoluând o repriză sub comanda lui Roșca, pe când Leucuța a fost adversar al „alb-roșilor”, ratând și un penalty în acel joc.

Peii ar veni gratis, iar Leucuța ar putea ajunge destul de ușor în curtea „Bătrânei Doamne”, mai ales că tatăl său este director executiv la CS Ineu.

Leo Sfâra
Foto: Șt. Matyaș

Albe și negre

Arta scuzelor și a iertării

Că tot ne apropiem cu pași repezi de înălțătorul moment al Nașterii Domnului, ne-am gândit să abordăm o temă mai delicată. Și anume, să vorbim despre arta scuzelor și a iertării. Pentru că orice s-ar zice, nu e deloc ușor să găsești momentul optim pentru a-ți cere scuze ori a ierta. Veți spune, poate, că scuzele sunt oricând binevenite. Este și nu este adevărat...

Odată luat amploare, scandalul nu-ți dă răgazul de a medita dacă nu cumva ai un „merit” consistent în producerea acestuia. Trebuie să treacă o vreme, să te liniștești, pentru a pregăti mai apoi, momentul scuzelor. Or, al iertărilor, după caz. Nici amânarea momentului la infinit nu e o soluție, știut fiind proverbul, cu boala lungă... . În plus, sunt cazuri în care orgoliile și încăpățânarea (ne)justificată, îi împiedică pe „actori” să reflecteze și să facă cel dintâi pas spre reconciliere. Și, în astfel de situații, de cele mai multe ori, de pierdut au ambii combatanți. Dar ne lovim de situații în care unii sunt mai pierzători ca alții. De actualitate și durată este conflictul dintre selecționerul reprezentativei de fotbal a României, Victor Pițurcă și cel mai bun și în formă fundaș din campionatul intern, Mirel Rădoi. Două „nuci tari”, care nu cedează și nu acceptă să-și ceară scuze unul altuia. Prețul plătit de stelist este unul imens, dar nu singular în peisajul sportului rege. Ne aducem aminte și de alte cazuri similare, celebre deacum, cu slovenul Zlatko Zahovici trimis acasă de selecționer în timpul turneului final al C.M. din 2002, după o ceartă violentă cu selecționerul Katanec, provocată de o înlocuire. Sau, de pățania germanului Effenberg, care, pentru un deget mijlociu arătat suporterilor la „mondialul” din SUA a fost expediat urgent în țară. Toate aceste întâmplări au fost posibile (și) datorită lipsei de tact și diplomație a celor mai sus amintiți. Cât despre scuze și iertări în cazul lor, nu are rost să pomenim. Pentru asta e nevoie de artă...

Daniel Scridon

cu Orange PrePay ai prietenii aproape
2 USD cadou în fiecare lună, timp de 1 an
2 x 12
credit cadou
24 USD
orange
Activează între 25 noiembrie și 31 decembrie orice cartelă SIM Orange PrePay și primești timp de 1 an în fiecare lună 2 USD credit cadou. Creditul cadou neconsumat se reportează. Pachetele PrePay promoționale îți aduc și un CD cadou și 5 tonuri de apel gratuite.

Pentru detalii intră pe www.orange.ro.

(com./12.2005)

Arădeanul Sorin Crișan - vicecampion național

La power lifting suntem tari

Sfârșitul anului i-a prins pe culturiștii arădeni în vârf de formă sportivă. Astfel, de la ultima competiție în domeniu a anului, Campionatul național de power- lifting (o disciplină sportivă relativ nouă în România, care testează forța sportivilor) de la Alba Iulia, ei s-au întors cu un titlu de vicecampion național. Acesta a fost cucerit de Crișan Sorin care, la categoria minus 100 kg, a ridicat la cele trei probe (împins culcat, genoflexiuni cu bara la spate și îndreptări) 565 de kilograme. Din păcate, celălalt sportiv de la CS Astra-secția culturism, Andrasony Francisc - câștigătorul grandprixului de la Salonta și pretendent la titlu cu șanse, a ratat concursul din cauza unei accidentări.

„ Pot să spun că sunt satisfăcut de rezultatele obținute în acest an" ne-a declarat antrenorul secției Mihai Dehelean. El a menționat palmaresul obținut de sportivii secției, între care seniorul Lucian Pantea care în acest sezon competițional a luat pe lângă titlul de campion național la culturism (categ. 95 kg) și Cupa României. La aceeași competiție, însă la juniori, Mihălăiceanu Radu a luat locul trei. În palmaresul clubului, Dehelean a mai menționat și titlul de vicecampion național la fitness adus la Arad de Dragalina Simona.

Doru Sava

Boxeri de la „Silva Lazăr" Motorul - în competiție

Sfârșit de an activ pentru pugiliștii de la „Silva Lazăr" Motorul Arad (antrenori: Florian Barna și Dionisie Szekelly), cu participări la mai multe competiții. Mai întâi, la Zalău, la Cupa Meseșului, doi boxeri au obținut locul I: Georgian Neiky (cat. 60 Kg, juniori) - declarat și cel mai combativ pugilist al competiției și Andrei Covaci (cat. 64 Kg, juniori).

Câteva zile mai târziu, la Timișoara s-a desfășurat tradiționala Cupa Revoluției, unde clubul din Aradul Nou a participat cu cinci sportivi. Locul I l-a ocupat doar cadetul Sergiu Marușca (cat. 40 Kg), colegii lui obținând locuri II, după cum urmează: Daniel Holiartoc (cat. 54 Kg, cadeți); Andrei Covaci (cat. 64 Kg, juniori); Cătălin Roșu (cat. 75 Kg, juniori) - învins la mare luptă de campionul național de tineret și seniori, Doru Livădaru; Georgian Neiky (cat. 60 Kg, juniori) - a cedat la puncte, în meciul vedetă al reuniunii, în fața campionului european, Flavius Bia.

Să mai spunem că deplasările sportivilor arădeni au fost sponsorizate de președintele clubului, **Adi Buș și finul său, Cristian Viliga,** cei care au ținut să fie alături de ei la Timișoara.

***

Conducerea secției de box „Silva Lazăr" Motorul din Aradul Nou, antrenorii și sportivii urează prin intermediul nostru tuturor oamenilor implicați în sport și iubitorilor fenomenului din orașul nostru, un an 2006 mai bun ca cel pe care îl vom încheia în câteva zile, sănătate, multe bucurii și tradiționalul „La Mulți Ani".

D. Scridon

Trei din patru pentru Atletico

• La „Cupa de Crăciun"

Ultima parte a întrecerii de fotbal juvenil dotată cu „Cupa de Crăciun Atletico" a reunit, la finele săptămânii trecute, 42 echipe din țară, dar și din Ungaria. S-a evoluat în cadrul a patru categorii - jucători născuți în anii 1998, 1997, 1996 și 1990. Premierea a fost efectuată de personalități ale fotbalului arădean - Dan Alexandru, Helmuth Duckadam împreună cu antrenorii federali I. Guda și M. Bălășoiu. Clubul organizator, Atletico Arad a făcut legea, impunându-se aproape pe linie, la trei din cele patru categorii. Iată rezultatele:

Grupa 1998: 1. Atletico Arad, 2. Bekescsaba, 3. Tisza Volan Szeged. Golgeter: Dennis Man (Atletico). Jucătorul finalei: Dennis Man (Atletico).

Grupa 1997: 1. Bekescsaba, 2. FCM UTA, 3. Atletico Arad. Golgeter: Adam Hegedüs (Bekescsaba). Jucătorul finalei: Martin Zsilak (Bekescsaba).

Grupa 1996: 1. Atletico Arad, 2. Tisza Volan Szeged, 3. LPS Oradea. Golgeter: Ovidiu Crișan (Pandurii Tg. Jiu). Jucătorul finalei: Bogdan Burlă (Atletico).

Grupa 1990: 1. Atletico Arad, 2. Juventus Oradea, 3. Szent Istvan Budapesta. Golgeter: Dumitru Copil (Atletico). Jucătorul finalei: Cătălin Bujor (Atletico).

Turneul s-a dovedit a fi o reușită, presupunând o muncă însemnată și îndelungată a organizatorilor, în frunte cu Alexandru Meszar. Anul viitor, în vară, se intenționează găzduirea Cupei „Cotta International", ediția a 6-a. Se are în vedere primirea unor grupări de pe mai multe continente - Europa, America de Sud, America de Nord respectiv Africa, acestea luptând pentru supremație la o serie de categorii (începând cu 1987 și terminând cu 1998).

Adrian Hărțău

Moș Crăciun a venit la sala de jocuri a C.S.M. Arad

• Copii și părinți fericiți

Ieri a fost o zi mare pentru sportivii de la C.S.Municipal Arad. La sala de jocuri de pe strada Vasile Ureche a venit... nimeni altul decât Moș Crăciun! Un Moș, ce-i drept, cam bătrân, sprijinit de toiag, dar plin de cadouri și extrem de darnic. Satisfacția copiilor adunați în jurul pomului, de la toate secțiile grupării, a fost imensă. Nimeni nu a rămas nepremiat, oficiile de gazdă aparținând directorului general Eugen Roman. **„Moșul e pe drum"** - a spus, în deschidere, conducătorul C.S.M.-ului. Și, după ce a ajuns, a început spectacolul. Unul de bun gust, urmărit cu atenție atât de părinți cât și antrenori. Protagoniști au fost, desigur, micii sportivi. Întâi au răsunat colinde, apoi au avut loc demonstrații ale sportivilor diverselor discipline. Rând pe rând, și-au ridicat cadourile jucători de tenis de masă, gimnaști (artistică, ritmică, aerobică), atleți, trăgători, pistolari, înotători și judoka. Ei au intrat în posesia de materiale sportive, dulciuri, răcoritoare, fructe. Dintre demonstrații, dat fiind specificul acestora, cele mai interesante și spectaculoase au fost de gimnastică și judo. Copiii au arătat, cu acest prilej, că au fost cuminți și valoroși deopotrivă. Astfel, Moșul nu a scăpat fără să fie pupat de antrenoarea de tir Monica Toth.

„Anii trecuți, am organizat acest gen de festivități la fiecare secție. Acum, ne-am gândit să mai schimbăm puțin decorul și să reunim toți sportivii în cadrul unei singure festivități. Sper că am reușit să producem bucurie reprezentanților noștri din arenele naționale și internaționale. Profit de prilej pentru a ura tuturor sărbători îmbelșugate și un an nou deosebit, cu rezultate excelente" - a conchis Roman.

Adrian Hărțău

25 de ani de șah la Nădlac

Recent, la Nădlac au fost aniversați 25 de ani de șah în acest oraș. Conducătorii clubului Victoria din localitate s-au folosit de acest prilej și au organizat „Turneul internațional open de șah rapid", a șasea ediție, cu participarea a peste 80 de șahiști, din Italia, Ungaria și România. S-a jucat în sistem elvețian, în șapte runde a câte 30 de minute/jucător. Printre invitații de gală s-au numărat MMI Cristina Foișor, dar și MI Sabina Foișor, MI Ervin Mozeș, MI Ovidiu Foișor, MI Victor Butunoi.

La femei, concursul a fost câștigat de Marea Maestră Internațională Cristina Foișor, locurile următoare fiind ocupate de Maestra Internațională Sabina Foișor și Veronica Foișor. La bărbați, locul I a fost acontat de Maestrul Internațional Victor Butunoi, pe locul II s-a clasat Marius Chereches, iar podiumul a fost completat de Maestrul Internațional Ervin Mozeș.

Pe categorii de vârstă, primii trei au fost următorii: Băieți: Flavius Alb, Patrik Hanko, Pavel Stiasny (până la 10 ani); Jurko Balint, Dușan Frleaus, Alex. Laștan (11-12 ani); Alex. Oltman, Sebastian Ghenghiu, Sandu Marta (13-14 ani); Norbert Palfi, Cosmin Albu, Sergiu Hrivnak (15-16 ani); iar la categoria de vârstă 17-18 ani câștigătorul s-a numit Andrei Tamaș. Și la fete am avut două învingătoare, Oana Olaru (11-12 ani) și Bianca Boari (17-18 ani).

Sportul minții și o parte din adepții lui de la Nădlac...

Dintre șahiștii nădlăcani, cu vechi state în acest sport, s-au remarcat Nicolae Vancu, Roman Vancu și Ștefan Horvath.

Premiile au fost pe măsura evenimentului, în număr de 44, ele atingând suma de 2550 lei noi. Ca de obicei, de bunăstarea șahului nădlăcan au fost responsabili primarul Vasile Ciceac și viceprimarul Ladislau Vaș, ambii fiind prezenți la sărbătoare. Organizatorii doresc să mulțumească, pe această cale, sponsorilor: Primăria Nădlac, Hotel Nădlac, SC Labai Eurocenter, SC Petrom Nădlac și celorlalți oameni care au contribuit material la a șasea ediție a Turneului Internațional open de șah rapid de la Nădlac.

Leo Sfâra

Ronaldinho desemnat "fotbalistul anului 2005" de către FIFA

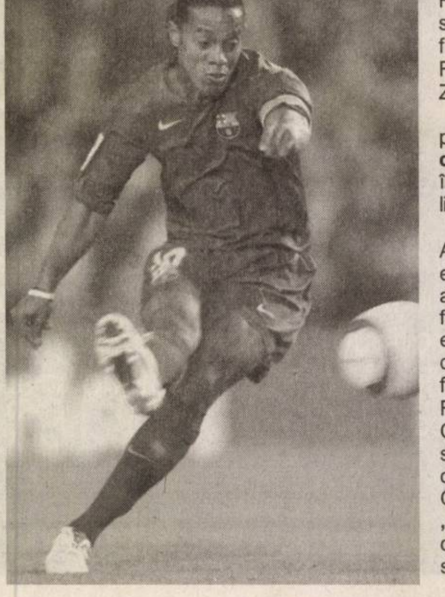

Atacantul brazilian Ronaldinho, jucătorul echipei spaniole FC Barcelona, care a primit luna trecută trofeul **„Balonul de Aur"**, a fost desemnat **„fotbalistul anului 2005"** de către Federația Internațională de Fotbal /FIFA/, pe baza votului selecționerilor și căpitanilor echipelor naționale, luni seara la Zurich /Elveția/, informează AFP.

La 25 de ani, Ronaldinho, care a mai intrat în posesia acestui titlu acordat de FIFA și în 2004, a acumulat 956 puncte, devansându-i net pe mijlocașul englez Franck Lampard /Chelsea Londra/ - 306 pct și atacantul camerunez Samuel Eto'o, coechipierul său de la FC Barcelona - 190 pct.

„Vreau să dedic acest premiu coechipierilor mei, fără de care nu aș fi reușit să ajung aici, a declarat Ronaldinho în momentul primirii trofeului acordat de FIFA. **De asemenea, dedic acest premiu familiei și lui Dumnezeu, deoarece mi-a dat sănătate pentru a face ceea iubesc cel mai mult pe această lume, să aduc fericire oamenilor".** În afara lui Ronaldinho, doar doi jucători au reușit să intre de mai multe ori în posesia trofeului acordat de FIFA, brazilianul Ronaldo /1996, 1997, 2002/ și francezul Zinedine Zidane /1998, 2000 și 2003/.

Luna trecută, Ronaldinho a primit pentru prima oară în cariera sa **„Balonul de Aur"** acordat de France-Football, ce îl recompensează pe cel mai bun fotbalist care evoluează în Europa.

Format în Brazilia, la Gremio Porto Alegre, acest jucător cu calități tehnice excepționale, a sosit în Europa în vara anului 2001, semnând cu formația franceză Paris Saint-Germain. În 2003, el s-a transferat la FC Barcelona, cu care a câștigat campionatul Spaniei, la finalul sezonului trecut. În 2005, Ronaldinho a cucerit, totodată, Cupa Confederațiilor cu Brazilia și va fi, cu siguranță, unul dintre dintre componenții de bază ai reprezentativei Braziliei la Cupa Mondială de anul viitor, unde **„Selecao"** va încerca să câștige cel de-al șaselea titlu mondial din istoria sa.

Sport la TV

ora 21,00, TV Sport: live, Real Madrid - Santander, Primera Division
ora 21,30, B1 TV: live, Juventus - Siena, Il Calcio
ora 00,00, B1 TV: Livorno - Milan, Il Calcio

Fotbal - Cupa României

Rapid București - Petrolul Ploiești (Divizia B) și Farul Constanța - FC Național București sunt meciurile din semifinalele Cupei României-Samsung la fotbal, rezultate în urma tragerii la sorți efectuată marți la Centrul Tehnic de la Mogoșoaia. Semifinalele Cupei României se dispută după sistemul tur-retur, cu prima manșă programată pe 22 martie, pe terenul primelor echipe, și cu manșa a doua pe 19 aprilie 2006.

Chinezii vor să dea lovitura

China a alcătuit cea mai puternică echipă de natație din istoria sa, cu un lot de 170 de înotători, completat bineînțeles cu antrenori și medici, pentru a ieși victorioasă la Jocurile Olimpice de Vară ce vor avea loc la Beijing în anul 2008. Președintele federației chineze de natație Li Hua a declarat că înotătorii vor trebui să obțină rezultate mult mai bune decât în 2004 la JO din Atena, unde au obținut doar două medalii, una de aur la 100 metri bras și una de argint la ștafeta 4 X 200 m liber, ambele la feminin. După eșecul de la Mondialele din 2005 la Montreal, unde nu s-a obținut nici o medalie de aur, China a arătat în toamna acestui an un oarecare progres, stabilind 5 recorduri ale Asiei, cu ocazia Jocurilor naționale. China, care s-a clasat pe locul 2 la totalul de medalii în 2004 la Atena, după SUA, aspiră la supremația sportivă mondială în 2008 la Beijing.

În ciuda problemelor din această vară

Poliţia de frontieră încheie anul cu rezultate pozitive

Ioan Handra, şeful IJPF Arad

Inspectoratul Judeţean al Poliţiei de Frontieră Arad a organizat, ieri, o conferinţă de presă pentru prezentarea rezultatelor înregistrate în cursul acestui an. Conferinţa a fost susţinută de comisarul şef **Ioan Handra,** şeful IJPF Arad, secondat de către comisarul **Florin Oprişa,** purtătorul de cuvânt al instituţiei.

După prezentarea câtorva date statistice din care reiese o îmbunătăţire a activităţii inspectoratului, Ioan Handra a subliniat că, în cele câteva luni de când se află la conducerea instituţiei, activitatea s-a desfăşurat pe coordonate bune, iar indicii profesionali au fost în creştere.

Cât priveşte problemele de corupţie în rândul subordonaţilor, scoase la lumină în această vară, spre deliciul presei, inspectorul şef a precizat: **„Aceasta nu este o caracteristică a poliţiei de frontieră arădene. Îmi place să cred că a fost vorba despre nişte cazuri izolate, dar trebuie să recunosc că, de atunci s-au luat măsuri speciale pentru înlăturarea acestui fel de întâmplări supărătoare. Trebuie să ne debarasăm de obiceiuri care nu ne fac cinste nici nouă ca oameni, dar nici la nivel de instituţie. E mai greu, dar până acum am reuşit să nu mai avem astfel de evenimente neplăcute.”**

Pe lângă obişnuitele cazuri depistate la frontieră: paşapoarte false, substituiri de persoane etc., au existat şi câteva descoperiri mai importante. De exemplu, pe parcursul întregului an au fost descoperite opt autoturisme de lux despre care s-a dovedit că fuseseră furate; şase transporturi ilegale de ţigări; grupuri de cetăţeni moldoveni ascunse în automarfare, în total 35 de persoane; trei cazuri de arme nedeclarate la controlul de frontieră; 5400 de euro falşi.

Cât priveşte traficul ilicit cu bunuri, ţigările reprezintă ponderea majoritară. Cantitatea de ţigări reţinută sau abandonată se ridică la 1,8 milioane de pachete, în valoare de 74 de miliarde de lei. Valoarea totală a bunurilor confiscate pe tot parcursul anului însumează 98,9 miliarde de lei.

„Având în vedere rezultatele bune, obiectivele noastre vor fi şi pe viitor: securizarea frontierelor, combaterea actelor de corupţie în rândul personalului propriu, folosirea eficientă a resurselor financiare, profesionalizarea poliţiştilor pe domenii de infracţionalitate, dezvoltarea cooperării cu instituţiile locale care au în competenţă combaterea infracţionalităţii transfrontaliere, precum şi cu autorităţile de frontieră din Ungaria”, a mai precizat **Ioan Handra**, şeful Inspectoratului Judeţean al Poliţiei de Frontieră.

Sorina Ambruş
Foto: Şt. Matyaş

La plimbare cu Moşu'

Organizaţia Municipală a femeilor democrate, condusă de Gianina Pistru, i-a luat la plimbare pe cei 70 de copii ai Grădiniţei din Gai. Şi nu oricum, ci cu tramvaiul lui Moş Crăciun. Şi pentru ca bucuria să fie deplină, copiii au primit pacheţele cu daruri de la Moşu'.

D. Albu

Facilităţi la frontieră pentru românii din Italia

Românii cu drept legal de şedere în Italia, dar care au permisul de soggiorno în curs de prelungire, vor putea, totuşi să se întoarcă acasă de sărbători, potrivit unei circulare emise recent de şeful poliţiei italiene. Astfel, se precizează: **„persoanele ce se află în aşteptarea permiselor de şedere pot călători în ţările de origine şi se pot întoarce în Italia, în perioada 15 decembrie 2004-31 ianuarie 2006 pe baza recipiselor eliberate de autorităţile competente la depunerea dosarului de prelungire a valabilităţii permiselor.”**

Pentru aceste situaţii, autorităţile italiene au impus următoarele condiţii:

- persoanele să iasă şi să intre în Italia prin acelaşi punct de trecere a frontierei
- să prezinte paşaportul sau un document de identitate echivalent, recipisa eliberată la prezentarea solicitării de reînnoire a permisului de şedere, copia sau originalul permisului de şedere expirat pentru care s-a solicitat prelungirea
- să nu tranziteze alte state membre Schengen.

Personalul de la frontieră a fost instruit să aplice o ştampilă de ieşire atât pe paşaport, cât şi pe recipisă.

Sorina Ambruş

Muzică nouă de sărbători

Ai apărut în calea vieţii mele
Doru Ciupa şi Liliana Păiuşan

În prag de sărbători, o nouă apariţie în peisajul muzical arădean va încălzi atmosfera în casele împodobite pentru sărbătoare. „AI APĂRUT ÎN CALEA VIEŢII MELE” este genericul sub care a fost lansat volumul soliştilor Doru Ciupa şi Liliana Păiuşan pe suport CD şi casetă audio. Produs în studioul AUDIOTIM & RALINA din Timişoara, volumul conţine melodii populare din zona Ardeal şi Banat, compuse sau preluate de cei doi solişti.

CD-ul va fi lansat la începutul lunii ianuarie şi pe postul naţional de televiziune TVR2.

F. Truţ

Lucrăm pentru Moş Crăciun!

De aceea, îţi facem cadou, timp de un an, la **Cartela Connex**:

100 de minute naţionale*

100 de telefoane **Sharp Ferrari**

100 SMS naţionale**

5$ credit iniţial
Tarif Connex - Connex către orice număr din ţară***

*Primeşti câte 10 minute de convorbiri gratuite naţionale în prima, a treia, a cincea, a şasea, a şaptea, a opta, a noua, a zecea, a unsprezecea şi a douăsprezecea lună de la activare.
** Primeşti câte 25 de mesaje scrise naţionale gratuite în prima, a treia, a cincea şi a şasea lună de la activare.
*** Ofertă valabilă pentru judeţele Arad, Bacău, Bihor, Braşov, Cluj, Galaţi, Iaşi, Mureş, Sibiu şi Suceava dacă îţi activezi Cartela Connex odată cu primul apel taxabil efectuat într-unul dintre aceste judeţe.
Minutele şi mesajele scrise se pot utiliza în limita valabilităţii cartelei şi sunt primele care se consumă din momentul alocării lor, indiferent de planul tarifar utilizat. Valabilitatea minutelor şi a mesajelor scrise este de 30 de zile de la data acordării lor. Pentru informaţii despre numărul minutelor, al mesajelor scrise disponibile şi perioada de valabilitate, apelează gratuit 444.
Oferta este valabilă pentru Cartela Connex activată până la 31 decembrie 2005. Regulamentul promoţiei "Oferta promoţională Cartela Connex" este disponibil la www.connex.ro. Detalii despre oferta completă la dealeri şi în Magazinele Connex Vodafone.

CONNEX vodafone

(com./11.2005)

Remember 21 decembrie 1989

Frontul Democratic Român Arad

☛ (Urmare din pagina 1)

Nu cred că vreunul dintre ei s-a gândit să facă acest gest din calcul, pentru ca mai târziu, în virtutea eroismului său, să ajungă mare om politic, demnitar, sau să ajungă miliardar. Chiar dacă totul nu a fost decât o mare manipulare, o lovitură de stat, pusă la cale dinafara țării, pun mâna în foc că nu știau. Citind lista celor care au format Frontul Democratic Român, vă veți convinge de acest lucru. Prin prisma a ceea ce erau atunci, era imposibil să-și fi calculat viitorul, pe baza unor informații din interior. Cu o singură excepție, despre care vom vorbi la final. Cei care au reușit să se realizeze în viață în anii scurși de la revoluție, au făcut-o pe baza capacității, talentului, muncii, nu în virtutea apartenenței la acea primă structură politică. Faptul că, așa cum spune Valentin Voicilă, nici unul nu a ajuns în sferele rarefiate ale politicii, demonstrează cu prisosință acest lucru. Dar, să parcurgem lista, așa cum a fost alcătuită, pe o bucată de hârtie mototolită. Mai mototolită decât istoria...

Cine ce a fost și ce este

1. Crișan Mircea, maistru la „Strungul"

Nu la mult timp după revoluție, s-a stabilit în Austria, unde este și la ora actuală. Până la ora plecării, nu s-a implicat în politică.

2. Valentin Voicilă, actor la Teatrul de Stat Arad

A fost, indiscutabil, cel care a condus revoluția de la Arad. Firesc, a fost și liderul structurilor politice care s-au succedat. A condus Aradul și l-a reprezentat în CPUN. A intrat în politică, sperând-conform propriilor sale mărturisiri, să aducă un pic de moralitate în acest domeniu. Nu a reușit. La ora actuală este tot actor, locuiește în același apartament în care a locuit și înainte de revoluție. „După alegerile din 2004, pe plan local am trăit cele mai umilitoare momente din viața mea. Nici în perioada comunistă nu am avut parte de așa ceva", ne-a declarat dezamăgit.

3. Onofrei Dănilă, muncitor la Orologerie

Nu s-a implicat în politică. La ora actuală este pensionar. Deși are o pensie mică, din câte am aflat de la colegii săi din Fundația Județeană pentru Revoluție, nu a făcut cerere de reînnoire a certificatului de revoluționar.

4. Dima Traian, electrician la Sectorul de Gospodărie Comunală Arad

A fost o figură pitorească în fostul CPUN, venind la tribună cu un ciolan imens, pe care l-a arătat colegilor săi: „Pentru asta ați vrut să ajungeți aici, nu pentru că vreți să faceți ceva pentru țară". A intrat în politică în virtutea prieteniei cu Petre Roman și a rămas alături de el , chiar dacă nu a activat la modul propriu niciodată. În repetate rânduri a afirmat că îi este scârbă de politică și, dacă nu ar fi fost vorba despre prietenia cu Petre Roman, nu ar avea nici un carnet de partid.

5. Gurilă Constantin, șef sector deratizare

A fost cel care pe 21 decembrie a venit de la Timișoara, împreună cu grupul trimis de Lorin Fortuna și a citit Proclamația. Imediat după revoluție a intrat în politică, fondând Partidul Ecologist Umanist, cu sediul central în Arad. În CPUN, la propunerea timișorenilor, a fost ales membru în Comitetul Executiv. Imediat după alegeri, simțindu-se amenințat, declară el, a plecat în Franța, unde s-a ocupat de afaceri. De curând s-a reîntors în Arad, unde are un grup de firme româno-franceze. Are dublă cetățenie, română și franceză.

6. Chiș Claudiu, tâmplar la CPL

După revoluție a renunțat la Fundație, alcătuind o grupare dizidentă, însă fără nici un rezultat. Având unele probleme, a plecat la Cluj, unde a stat o perioadă, după care s-a întors la Arad. În prezent lucrează ca șofer la o firmă, la distribuție.

Foto-document: Marcel Canciu

7. Popa Maria, vânzătoare

Nu a făcut politică, nu a avut vreo funcție importantă. Este pensionară, iar colegii nu știu decât că stă pe undeva prin Micălaca și se descurcă destul de greu, având o pensie mică.

8. Groșan Titus, muncitor la „Strungul"

Se pare că locuiește în Dorobanți și deocamdată nu primește nici măcar pensie, ci doar ajutor social.

9. Țișcă Gheorghe, lăcătuș la ICIM Brașov

Se știe doar că este pensionar și locuiește în Arad.

10. Nemeș Gavrilă, muncitor la Vagoane

Nimeni nu mai știe niumic despre el.

11. Fencea Ramona, laborantă la UTA

După revoluție s-a ocupat doar de formarea profesională, la ora actuală fiind juristă la o întreprindere.

12. Bordea Olimpia, asistentă la Spitalul județean

A petrecut o perioadă în Italia, după care s-a reîntors în Arad. Are un birou de avocatură, fiind și asociată la o firmă din Verona.

13. Timar Traian, muncitor la Vagoane

A fost permanent unul dintre membrii de bază ai Fundației Județene pentru Revoluție, dar nu s-a înscris în nici un partid. A lucrat în continuare la Vagoane. A decedat anul trecut, într-un tragic accident de circulație.

14. Gancea Alexandru, mecanic CFR

Este pensionar.

Excepția Onofraș

Așa cum scriam în preambul, este greu de crezut că vreunul din cei 15 ar fi știut ce urma să se petreacă, dar că există o excepție. Excepția o constituie cel de al 15-lea pe listă, Onofraș Vasile, în dreptul căruia scrie „miner în Valea Jiului". Ulterior s-a dovedit că nu era chiar așa. Constantin (Teddy) Gurilă povestește... **„Onofraș s-a prezentat ca fiind miner în Valea Jiului, participant la revolta din 1977. A spus că a venit din Valea Jiului să ne susțină. La început am luat-o de bună, nu ne-am pus întrebări. În buimăceala aceea, orice susținere era binevenită, nu mai stăteam noi să analizăm. Într-adevăr, ne-a susținut, ne-a întărit moralul. Era un tip care îți inspira siguranță, un om puternic, cu barbă. Seara, din întâmplare, i-am atins paltonul-avea un palton negru și am simțit că are ceva ascuns sub el. I l-am desfăcut pe neașteptate și am văzut că avea două micropistoale mitralieră. l-am chemat pe Ieran, pe Claudiu Chiș și pe Pintea, mi se pare și le-am spus : „vedeți că ăsta are pistoale". L-am imobilizat și l-am căutat prin buzunare. Într-unul din ele am găsit un pașaport de Republica Moldova pe numele Onofraș, dar nu Vasile, ci Daniel. Ne-a spus că este agent KGB sub acoperire, trimis cu misiunea de a ne sprijini. L-am crezut, chiar ne bucuram că avem sprijinul KGB-ului. Într-un moment în care nu eram atenți, a dispărut în mulțime. De atunci nu l-a mai văzut nimeni".**

Protecția martorilor

Așadar, aceștia au fost cei 15. Nu am intenționat să fac o anchetă, timpul nici nu mi-ar fi permis așa ceva. De asemenea, nu mi-am propus să insist asupra unor pete negre, a unor probleme pe care unii dintre ei le-au avut înainte de fatidicul moment în care au hotărât să-și pună semnătura pe o listă pe care toți (cu excepția acelui Onofraș) o considerau o listă a morții. Indiferent ce au făcut înainte, acel moment a șters totul. Dacă tot am trecut la sistemul american de protecție a martorilor, atunci de ce nu am aplica și „protecția eroilor?". Pentru că, fără nici o reținere, îi putem numi eroi.

„Îi iubesc ca pe mine însumi, pentru că ne-am identificat ca o familie într-un moment de răscruce. În inima mea au rămas aceiași, chiar dacă nu i-am mai întâlnit pe unii dintre ei. Îi iubesc și regret că nici unul dintre ei nu are o funcție de decizie", spune Valentin Voicilă. Într-adevăr, eroii sunt cei care fac revoluții într-un moment în care nu mai au nimic de pierdut. După aceea, nu câștigă nimic. Câștigă doar cei care i-au manipulat...

Comemorarea Revoluției din Decembrie 1989

Programul manifestărilor

Miercuri, 21 decembrie 2005:

ora 7,00 - Orologerie - Marcarea momentului începerii revoluției în Arad:

slujbă religioasă, depunere de jerbe de flori la placa comemorativă

ora 8,00 - S. C. ARIS S. A. - slujbă religioasă: depunere de jerbe de flori la placa comemorativă

ora 8,00 - Biserica Eroilor Martiri - Piața UTA - depunere de jerbe de flori

ora 9,00 - Deplasare la Cimitirul Eternitatea - Sfințirea Troiței închinată memoriei victimelor de la Revoluția română din 1989

ora 12,00-12,30 - În toate bisericile ortodoxe din municipiul Arad vor fi trase clopotele și vor avea loc parastase în amintirea eroilor revoluției

ora 18,00 - Sfințirea plăcii comemorative din fața Palatului Administrativ

- Sfințirea crucii din fața Palatului Administrativ

ora 17,00 - Slujbă religioasă, aprinderi de candele, luări de cuvânt, colinde, la Monumentul Eroilor Martiri din Piața Revoluției

Joi, 22 decembrie 2005:

ora 10,00 - Depuneri de coroane de flori, slujbă religioasă, la Monumentul Eroilor Martiri din Piața Revoluției

ora 11,15 - Depuneri de coroane de flori, slujbă religioasă la Monumentul din fața Inspectoratului de Poliție

ora 12,15 - Depuneri de coroane de flori, slujbă religioasă la Monumentul de la Garnizoana Arad (Subcetate)

ora 13,15 - Depuneri de coroane de flori, slujbă religioasă, la Troița din Cartierul Aurel Vlaicu (Făt-Frumos)

ora 14,00 - Masă rotundă

Vineri, 23 decembrie 2005

ora 12,00 - Depuneri de coroane de flori, slujbă religioasă la Monumentul lui Toth Șandor (malul Mureșului)

Vocea străzii

Ce s-a schimbat la 16 ani de la Revoluție?

Au trecut 16 ani de la Revoluție. Ce s-a ales de speranțele de atunci? Ce s-a schimbat în acești 16 ani? Cum a schimbat revoluția viața fiecăruia? La aceste întrebări ne-au răspuns arădenii, zgribuliți de frig, grăbiți. Mulți dintre ei nici nu și-au luat răgazul să poposească puțin asupra acestei întrebări, răspunzând sec, din mers: „Nimic". Pentru unii, nimic nu s-a schimbat...

IOAN GALEA, profesor la Universitatea „Aurel Vlaicu": *M-am așteptat la multe, prea puține au ieșit. Se desăvârșește comunismul cu față capitalistă sau capitalismul cu față comunistă. Bine? Faptul că stau de vorbă cu dumneavoastră - libertatea de exprimare. De mișcare mai puțin.*

PETRU BULBOACĂ, proiectant: *Ce s-a schimbat? Impresia mea este că cei calificați au rămas deoparte și cei care nu s-au implicat în afaceri, iar alții au reușit în anii ăștia să avanseze și să acumuleze averi nu neapărat justificate. În privința vieții, e mai liberă, nu pot să neg treaba asta. Nu mai simți apăsarea aia, și așa mai departe, dar degeaba ai curaj, ești liber, dacă posibilitățile materiale sunt limitate.*

S.V., PENSIONAR: *Ce să zic, s-au schimbat multe, dar credeam că o să se schimbe și mai mult, și în bine mai mult, dar merge foarte încet cu schimbarea. Aș vrea să nu mai avem nedreptăți în justiție, să trăiască toată lumea mai bine și să nu se îmbogățească unii chiar pe spinarea noastră a tuturor fără nici un fel de motiv. S-a creat o clasă de oameni bogați, care nu-și justifică starea printr-o muncă deosebită, printr-o pricepere, printr-o calificare, ci numai prin șmecherii. Deci este o împărțire a noastră între săraci și bogați și această împărțire nu este neapărat făcută pe criterii de competență.*

ANONIM: *Nu s-a schimbat nimic. Știți când se va schimba? În 3035.*

FLORIAN BOTĂU, casnic deocamdată, 24 ani: *Ideea de democrație nu e bine conturată în subconștientul omului, omul trăiește la fel ca în epoca ceaușistă, nu a conștientizat prea mult, nu s-au schimbat, din păcate, mentalitățile. Sperăm ca generațiile viitoare, dacă vor avea o educație corespunzătoare, vor face schimbarea. Dar până atunci trebuie să se schimbe mentalitățile și e foarte greu.*

LUCREȚIA BLAJ, pensionară: *În opinia mea, ca și pensionar, nu s-a schimbat nimic. Nu am reușit în ăștia 16 ani decât o singură dată să mă duc în stațiune să fac tratament. Nu pot să spun că am pensie mică, nu-i mică, dar nu am reușit. Sunt cheltuielile foarte mari. Pentru noi nu s-a schimbat mare lucru. Acuma cu recalcularea, am mai primit ceva, dar foarte puțin pentru 48 de ani cât am lucrat, ca economistă. Și ce pensii se primesc acuma, și ce pensii avem noi... Asta e situația.*

DANIELA BAN, contabil: *Multe s-au schimbat și în bine și în rău. Uite, că vine Crăciunul, nu mai departe de faptul că se amenajează tot, se împodobește, se înfrumusețează, toată lumea încearcă să facă un pas în față, să dea o altă față orașului și să arate totul mai bine. În rău... hai să nu le zicem pe alea de rău, înainte de sărbători.*

EUGEN NISTA, pensionar: *Au venit vremuri mult mai grele și situația este după mine destul de complicată. De ce? Este o luptă pentru putere, toate problemele se învârt în jurul banului, nu mai există o organizare, o credibilitate a oamenilor în tot ce se poate face. Lumea e descurajată, pensionarii sunt nenorociți și bătuți de Dumnezeu, firmele țin oamenii câteva luni și îi dau afară sau dau faliment și fug cu banii dincolo și oamenii suferă și se chinuie fiindcă nu s-a ajuns la o adevărată democrație. Mai trebuie să luptăm mult. Aș dori ca lumea să o ducă mai bine, oamenii să fie mai fericiți, dar speranțele noastre sunt foarte vagi. Pentru că, vedeți, viața e tot mai grea, scumpirile tot mai mari, toate se scumpesc, dar pensiile și salariile oamenilor rămân de mizerie.*

AUREL BĂTRÂN, pensionar: *Nu s-a schimbat nimic. Poate e mai rău decât înainte. În sensul că oamenii o duc greu, n-au servicii, salariile nu ajung... Alții s-au îmbogățit dar noi o ducem așa cum o ducem. Pensiile sunt mici și nu ne ajung, ce să facem.*

TIBERIU BLAJ: *S-au schimbat multe, și în bine, dar mai mult în rău. În bine - aspectele orașelor, au apărut mulți investitori, dar traiul e același. Bunăstarea nu a crescut deloc. Pentru unii da, dar nici un sfert din populație. În rău - cu locurile de muncă, că și eu sunt pe nicăieri, sunt în vârstă, am 55 de ani și.... Sunt de profesie inginer și vârsta își spune cuvântul. Acuma nu mai e ca pe vremuri, aveai post asigurat, știți foarte bine. Vârsta își spune în primul rând cuvântul. S-au schimbat multe, mentalitatea mai puțin. Asta ar trebui schimbat și după aia o să meargă tot, pe rând...*

CARMEN, bijutieră: *Știu eu? Și în bine și în rău, sunt schimbări, depinde în ce domenii. Probabil că nu se spun chiar toate adevărurile, dar... tendința aceasta ar fi, să se spună adevărul, și despre Revoluție și în general, despre viața de zi cu zi.*

Cătălina Latu
Foto: Margareta Szegö

CLUB BRAVO

CONNEX vodafone

Lucrăm pentru Moș Crăciun!
De aceea, îți facem cadou:

1000 telefoane Sharp Ferrari

50% reducere la abonament un an întreg

6 luni

Până la 50% reducere la telefoane

20 de minute naționale lunar, pe viață*

SAGEM My-x1 Trio
5 $
NOKIA 1100
10 $
NOKIA 1101
12 $
PHILIPS 160
12 $
SAMSUNG X480
78 $
SAMSUNG X640
109 $

AVEM OFERTA POTRIVITA PENTRU TINE

www.clubbravo.ro

ARAD - strada Lucian Blaga nr.2, magazin Aradul parter, telefon 0357.405.581
CHISINEU CRIS - strada Infratirii nr.71, telefon 0257.351.707

(C.A 1398/2005)

Societatea Comercială „IMAR" S.A.
cu sediul în Arad, Calea Aurel Vlaicu nr. 14

ANGAJEAZĂ:

- **Șef Serviciu Resurse Umane**
- **Ingineri industria lemnului pentru Serviciul Proiectare**
- **Calculator salarii**
- **Croitori în piele**
- **Confecționeri-croitori pentru cusut**
- **Tapițeri calificați**
- **Tineri necalificați, în vederea dobândirii abilităților în croit piele și în tapițat**

OFERIM:

- CÂȘTIG NELIMITAT, ÎN FUNCȚIE DE REALIZĂRILE ÎN ACORD INDIVIDUAL
- TICHETE DE MASĂ PENTRU FIECARE ZI LUCRATĂ
- GRATUITATEA ANALIZELOR MEDICALE
- ASISTENȚĂ MEDICALĂ LA LOCUL DE MUNCĂ

Informatii suplimentare pot fi obtinute de la Serviciul „Resurse Umane" al S.C. IMAR S.A. Arad, telefon 256.490, 256.491, 256.492, 256.493 - interior 241.

(com. 8029/2005)

MONEASA, MONEASA...DE SĂRBĂTORI

"HOTEL PARC** MONEASA" VĂ INVITĂ SĂ PERTECEȚI SĂRBĂTORILE DE IARNĂ IN FRUMOASĂ STAȚIUNE DE LA POALELE MUNȚILOR CODRU MOMA , ÎNTR-UN CADRU NATURAL DEOSEBIT ŞI TOTODATĂ LA PREȚURI ACCESIBILE PENTRU TOATE CATEGORIILE DE POPULAȚIE.

* "CRĂCIUN la MONEASA" 23-27.12.2005 începând cu 169 lei/pers.
Prețul conține cazare cu pensiune completă , masă specifică în ajunul Crăciunului , seara de colinzi cu vin şi cozonac , masă tradițional românească de Crăciun şi… alte surprize.

* SUPER OFERTĂ /SUPER PREȚ 26-30.12.2005
CAZARE 10 lei/zi,P.C. 45 lei/zi minim 2 zile
Prețul include cazare , pensiune completă şi … pregătiri de Revelion.

*Revelion : începând de la 590 lei,dar cu regret vă anunțăm că locurile s-au vândut.
*REVELION pentru TINERET-COMPLEX AGREMENT MONEASA -90 lei/pers.
*POSTREVELION 02-05.01.2006 299 lei/pers.
03-05.01.2006 245 lei/pers.
Prețul include cazare cu pensiune completă , masa festivă de POSTREVELION (04.01.2006) , program musical specific REVELIONULUI , tombola si multe surprize.

* "ZAPADA LA MONEASA" 09-15.01.2006 119 lei/pers/2 zile.
Pretul include cazare cu demipensiune si…*Zăpadă multă.*

* "SARA LU'SFANTU'ION" 06-08.01.2006 173 lei/pers.
07-08.01.2006 119 lei/pers.
Pretul include cazare cu pensiune completa,masa festiva de SFANTU' ION.

Cele mai bune preturi si cele mai interesante oferte le gasiti la GastroTur Hotel Parc.
Rezervari la tel : 0257 313 044 , 0257 212 339 , 0720 000 749, 0722 290 457.

(c. 1121/2005)

MATRIMONIALE

chenar

TÂNĂR INGINER (străin) doresc să-mi împart viața și casa cu o domnișoară sau doamnă între 25-30 ani. Telefon 0746.291.968. (43874)

VÂNZĂRI APARTAMENTE O CAMERĂ

Vând garsonieră, zona Bușteni. Informații telefon 0788.600.026 sau 0788.500.565. (43328)

Vând garsoniere UTA mobilate și dotate, prețuri între 10.000-12.000 Eu. Telefon 0745.665.529. (Ag. UTA, 1751)

Vând apartament 1 cameră, etaj I, central, termopan, centrală proprie, gresie, faianță, uși MDF, 27.500 Eu negociabil cu posibilitate garaj la parterul blocului, 0257/252657, 0742.140.457. (43730)

Vând apartament 1 cameră, Vlaicu, 48 mp, decomandat, 19.800 Eu. Telefon 0743.798.287. (43772)

Vând apartament o cameră, 53 mp, central, 16.500 Euro negociabil. Telefon 272226, 0745.135.555. (Ag. UTA, 1762)

Vând garsonieră etaj IV, Grădiște, str. Aleea Romanței nr.8, Bl. O, mobilată, ocupabilă imediat, preț 10.000 Eu negociabil. Telefon 0254/261.472. (43806)

Vând garsonieră confort 2, amenajată, Micălaca, bloc 711, preț 17.000 Eu negociabil. Telefon 0357/804099 sau 0721.509.528. (43817)

VÂNZĂRI APARTAMENTE DOUĂ CAMERE

Vând apartament 2 camere, strada Miron Costin. Telefon 0743.354.697. (43232)

Vând apartament 2 camere, Micălaca, zona 500, etaj I, îmbunătățit, gresie, faianță, complect mobilat, climă, ușă blindată, rolete, contorizat, balcon închis, garaj cu canal și curent, 40.000 Euro. Telefon 0257/369026, 0721.547.042. (43522)

Vând apartament 2 camere, 86 mp, Lucian Blaga. Telefon 289253. (43549)

Vând apartament 2 camere, decomandat, Aradul Nou, etaj 2/4, 75 mp, neamenajat, 26.000 Euro. Telefon 0727.982.469. (43204)

Vând apartament 2 camere, decomandat, Podgoria, bloc P3. Telefon 0722.313.228. (43227)

Vând apartament 2 camere în Moneasa, mobilat, parter înalt, intrare separată, ideal week-end, 13.000 Euro. Telefon 0744.517.758. (43617)

Vând apartament 2 camere, Vlaicu (Lebăda), et. 3, amenajat, termopan, 28.500 Eu. Telefon 0744.849.390. (43772)

Ocazie! Vând apartament 2 camere decomandate, et. 5/10, Romanilor, preț 35.000 Eu. Informații telefon 0721.612.964. (43678)

Vând apartament 2 camere decomandate, 2 băi, 2 balcoane închise, contorizat, 86 mp, etaj IV, acoperiș garanție 8 ani, 29000 Euro, Aradul Nou. Telefon 278982, 0740.777.520. (43485)

Vând apartament 2 camere, parter, șosea Tudor Vladimirescu, 40.000, 0744.589.950. (43840)

Vând apartament 2 camere, Alfa, Micălaca, Aradul Nou, 28.000 Eu. Telefon 0727.982.469. (43842)

Vând apartament la casă, Legea 112/ achitat, întabulat, nerevendicat, compus 2 camere, bucătărie, baie mare, șpaiț, verandă, terasă, pivniță, contorizat, este complet renovat, totul în rigips, parchet laminat, gresie, geamuri termopan, ușă termopan, uși noi, central strada Rusu Sirianu, nr. 1, acces auto, intrare comună în curte, preț 26.900 Eu, merită văzut sau schimb cu mașina+diferență. Telefon 0744.814.937. (43857)

Vând apartament două camere malul Mureșului, etaj 1. Telefon 416103. (43866)

VÂNZĂRI APARTAMENTE TREI CAMERE

Vând apartament ultramodern, 3 camere, parter, bloc 334, Micălaca, mobilat complet. Telefon 0742.116.983.

Vând apartament 3 camere, confort I, decomandat, modernizat, Vlaicu, etaj 2/IV, 39.900 Euro. Telefon 0257/289626; 0745.527.891. (43517)

Vând apartament 3 camere, 92 mp, Calea Aurel Vlaicu, zona UTA, renovat ultramodern în totalitate (termotecă), totul nou bun și diferite activități comerciale, liber, preț 52.000 Eu negociabil. Telefon 0745.895.483. (UTA 1756)

Vând apartament 3 camere, Micălaca, etaj 1, 34.500 Eu. Telefon 0745.469.798. (43345)

Vând urgent apartament 3 camere în Vladimirescu, str. Gării 132 mp, 2 băi, gemuri termopan, uși schimbate, renovat recent, preț 26.900 negociabil. Telefon 0740.815.541, 514.071. (43746)

Vând apartament 3 camere, etaj 4, Micălaca-Poștă, 90 mp, 30.000 Euro. Telefon 279718, 0744.542.931. (43695)

Vând apartament 3 camere, central, zonă liniștită, multiple îmbunătățiri. Telefon 0744.844.127, 0744.774.647. (43763)

Ofertă de Crăciun! De vânzare apartament 3 camere, ultracentral, la cheie mobilat, dotat lux, preț 65.000 Eu, negociabil. Telefon 0788.395.491. (43775)

Vând apartament 80 mp, ultracentral p+d drăguț amenajat, toate utilitățile. Telefon 0746.509.808, 285541. (43782)

Vând apartament trei camere semidecomandat, 20.000 Euro, negociabil. Telefon 0727.818.439. (43804)

Vând apartament 3 camere, Micălaca, etaj 4, 28.000 Eu. Telefon 0727.982.469. (43842)

VÂNZĂRI APARTAMENTE PATRU CAMERE

Vând apartament mobilat 4 camere și garaj Micălaca, 40.000 Eu. Telefon 0727.982.469. (43204)

Vând casă nouă, în roșu, parter + etaj, 4 camere + dependințe, cartier Aradul Nou. Telefon 0722.654.640. (43430)

Vând casă strada Brâncoveanu 93, 6 camere, 2 băi, bucătărie spațioasă, încălzire proprie pe gaz, aer condiționat, terasă, curte, garaj, pivniță, suprafață totală 496 mp. Telefon 0744.503.250. (43571)

Vând casă, localitatea Macea nr. 37. Telefon 0744.633.584; 0726.780.917; 0745.264.837. (43630)

Vând casă 3 camere, central, 130 mp, preț 38.800 Eu. Telefon 0747.531.062. (43257)

Vând apartament în casă, ultracentral, 130 mp, 39.000 Eu, urgent. Telefon 0740.886.894. (43777)

Vilă nouă Grădiște, termopan, deosebită, 195.000 Euro, telefon 253364, 0722.257.409. (43657)

Vând casă, gospodărie mare, aproape de izlaz, curte betonată, două intrări, grădină 48 arii, 3 fântâni de irigat, una izvor apă potabilă, mare lărgământ, fără vecini dreapta și stânga, loc drept și 4 hectare pământ, sat Drauț, județul Arad. Telefon 0724.952.827. (43805)

Important

La solicitarea celor interesați publicăm și fotografiile (alb-negru) aferente anunțurilor de vânzări case, mașini sau apartamente.

VÂNZĂRI CASE

Vând casă mare cu grădină, S = 3.000 mp, în localitatea Agrișul Mare nr. 81, județul Arad, preț 27.000 Euro, negociabil. Telefon 0722.782.353. (41873)

Vând casă central Vărșand, 4 camere, bucătărie, baie, cămară, anexe. Telefon 0746.693.796. (Criș, 621)

Vând casă central, 3 camere, baie, bucătărie, hol mare, geamuri termopan, aer condiționat, gaz, apă, amenajat modern, mobilat și utilat (nemobilat). Telefon 214415, 0745.003.018. (43389)

Vând casă în Lipova, 2 camere, bucătărie, baie, curte, grădină, acces auto. Telefon 0257/561242. (43413)

Vând casă .Micălaca-șosea, 145.000 Eu. Telefon 0727.982.469. (43204)

VÂNZĂRI SPAȚII

Vând MOARA „ACONI" PECICA. Telefon 0729.048.464, 0744.273.649. (43787)

Vând SPAȚIU COMERCIAL, zona CONFECȚII, Bloc 11, parter, vad excepțional, preț negociabil. Telefon 0744.632.948, 0257/230.825. (43803)

Vând SPAȚIU COMERCIAL ȘTRAND NEPTUN, 100 mp, aleea principală, utilat complet. Telefon 0724.332.024, 0724.592.373. (43848)

Vând firma INTERNET CAFFÉ cu toate dotările și licențele plătite, preț foarte avantajos.Informații la telefon 0721.372.321 sau 0788.261.840. (43869)

VÂNZĂRI TERENURI

Vând teren intravilan 2000, 3250 mp, vis-a-vis de Registrul Auto. Telefon 338244; 0721.269.706. (40701)

Vând teren la centură, Micălaca (Arad) Nord-Est, S = 10.000 mp, FS = 19 ml, preț 4 Euro/mp, negociabil. Telefon 0722.782.353. (41873)

Vând teren intravilan 1400 mp, în localitatea Păuliș, la stradă. Front stradal 25 m, utilități, ieftin. Telefon 0744.606.564. (43226)

Vând teren 10.000 mp, după reprezentanța Ford, 8 EU/mp. Telefon 0720.865.213. (43509)

Vând teren la centură. Telefon 0727.982.469. (43204)

Ocazie! Vând 900 mp la intrare în loc. Vladimirescu în cartier de vile, preț 35.000 Eu. Informații telefon 0721.612.964. (43678)

Ocazie! Vând 1.000 mp în Grădiște, preț 55.000 Eu. Telefon 0721.612.964. (43678)

Vând teren agricol în zonele Șimand, Seleuș și Mocrea. telefon 0742.025.830. (43233)

Vând loc de casă în zona rezidențială Vladimirescu, 0742.025.830. (43233)

Vând 10 ha pământ arabil la Sântana. Telefon 0745.505.122 sau 0257/463082. (Ag. Sântana, 349)

Intravilan zona EXPO, 1,5 Ha, FS 90 ml, 19 Eu/mp. Telefon 213192, 0722.257.409. (43657)

Vând teren la km 4 înainte de Nădlac 2,5-11 ha, gaz, curent. Telefon 213192, 0722.257.409. (43657)

Vând grădină în Bujac, 540 mp, FS 12,49. Informații 273361, 0726.013.290. (43820)

Vând teren la centură. Telefon 0727.982.469. (43842)

Vând teren la șosea Pecica-Nădlac.. Telefon 0727.982.469. (43842)

Vând teren 2,28 ha pădure între Ghioroc și Covăsânț la cel mai mic preț 3500 Eu. Telefon 533147 sau 0724.731.471. (43861)

VÂNZĂRI AUTO

Vând Microbus Iveco Dailly 1,5 to, an 1998. Telefon 0722.356.210. (43177)

Vând Camion Iveco Euro Cargo 3,5 to, an 2000. Telefon 0722.356.210. (43177)

Vând Daewo Matiz, an 2002, culoare alb. Telefon 0722.356.210. (43177)

Vând Mercedes ML 320, an 1999. Telefon 0722.346.107. (43659)

Vând autoutilitară Mercedes 809 D, 7,49 to, stare bună de funcționare. Telefon 0744.321.075. (43295)

Vând Renault Megane, 1,9 TDI, an 2001, 111.000 km, aer condiționat, jante, proiectoare ceață, oglinzi electrice, stare foarte bună, 7500 Eu. Telefon 0744.577.901. (43536)

Vând autoturism Volkswagen Golf IV, an fabricație 2001, argintiu, motor 1,9 TDI (motorină), cu climă, preț 9.500 Euro, negociabil. Telefon 0723.815.626; 0744.763.117. (43625)

Vând autoturism Volkswagen Passat, an fabricație 2001, albastru, motor 1,9 TDI (motorină), cu climă, preț 10.500 Euro, negociabil. Telefon 0723.815.626; 0744.763.117. (43625)

Vând tractoare U650, plug, disc 3,4, semănătoare păioase, semănătoare porumb cu fertilizatoare 6 rânduri, camion Raba + remorcă 7 to, tocătoare resturi vegetale, balotieră, combinator, cultivator 6 rânduri, MIC 600 kg. Telefon 0744.633.584; 0726.780.917; 0745.264.837. (43630)

Vând încărcător frontal Fiat Allis, cupă 2,5 mc. Telefon 0722.346.107. (43659)

Vând 2 bucăți Dacia Papuc. Informații Hotel Continental Arad. Telefon 206410. (43674)

Vând cap tractor Mercedes, an 1984, înmatriculat P.F, preț 4.500 Euro, negociabil. Telefon 0745.565.164. (Sântana, 352)

Vând tractor U650, neînmatriculat, plug PP30, disc GD 3,2, cultivator 6 rânduri și remorcă, stare bună de funcționare. Telefon 0745.317.785. (43452)

Vând Dacia 1310, an 1996, stare foarte bună, 1500 Eu. Telefon 0740.578.409, 0257/247157. (43716)

Vând GOLF IV, an fabricație 2000, 1,9 TDI albastru, limuzină 4 uși, climă, 4 airbag ABS ESP, recent adus 8.500 Eu. Telefon 0724.090.194, 0741.234.774. (43750)

Vând Opel Astra 1,6-16 valve, an 2001, climă, geamuri electrice, oglinzi electrice 4 airbag, limuzină, 4 uși, albastră, taxe achitate 7.300 Eu. Telefon 0724.090.194, 0741.234.774. (43750)

Vând Dacia 1304 2002, Dacia 1304 0 km, suprastructură albă față, Dacia 1307, 1.9 D 2003, preț avantajos. Telefon 0744.391.896. (43779)

(Continuare în pag. 17) ☛

AGENȚII DE PUBLICITATE ale ziarului *ADEVĂRUL* în județul ARAD

SEBIȘ
Radio „21" Sebiș
- **Parcul Libertății 1 A**
- **Tel/Fax 311.067**

sunt arondate comunele: Dieci, Almaș, Brazii, Gurahonț, Pleșcuța, Vârfurile, Hălmagiu, Hălmăgel
- **Telefon 316.070**
- **Str. Gelu Ranoiu 18**
- **Program permanent**

LIPOVA
S.C. ELCOTRANS S.R.L.
- **Str. Bălcescu 16,**
- **Telefon 563.180**
  Fax 563.091
- **Program 7,30-15,30**

NĂDLAC „GYURIAN"
- **agent publicitar**
  Gyurian Bohuslav
- **Telefon 0726.677.055**
- **str. Griviței Nr.76**
- **Program non-stop**

GURAHONȚ
- **Agent publicitar**
Alexandru Herlău

CHIȘINEU CRIȘ
Mag. S.C. VOLTA S.R.L.
(lângă Piața Obor)
- **Agent publicitar**
  Vasile Balint
- **Telefon**
  0723.357.013

SÂNTANA Bibliotecă
- **Agent publicitar**
  Al. Victoria
- **Telefon 462.018;**
  0745.200.955
- **Program 8,00 - 15,00**

PÂNCOTA
S.C. ELIDOR
- **Agent publicitar**
  Cristina Mihăicuța
- **Telefon 466.213**
- **Str. T. Vladimirescu 34**
- **Program 8,00 - 15,00**

INEU
Primăria Ineu
- **agent publicitar**
  Carmen Țole
- **Telefon 0744.690.446**
- **Program 8,00 - 15,00**

VINGA
A.F. „3+1" Stația CFR Vinga
- **Agent publicitar**
  Dupța Petru Francisc
- **Tel. 0742.009.934**

Anunțurile se primesc în regim de urgență și pot să apară în ziarul ADEVĂRUL de a doua zi. Telefon 280.904

www.aradon.ro
ARAD ONLINE
www.aradon.ro
Cu noi câștigi în fiecare zi!
Scroll Track

Înregistrează-te zilnic pe Arad Online (www.aradon.ro), între 1-23 decembrie la concursul "Calendar de Crăciun" și câștigă zeci de premii. ARADON pune anul acesta la bătaie o mulțime de premii, printre care: lumânări, boxe pentru calculator, căști, tastaturi și multe altele. Pe lângă toate acestea, în data de 24 decembrie vom avea o extragere specială unde vom pune la bătaie premiul cel mare: Un sistem audio 5.1. Pentru mai multe detalii accesează sarbatori.aradon.ro
(P) (35613)

Program ADEVĂRUL
Cotidian independent Arad
MICA PUBLICITATE tel. 210.775 luni-vineri 8^{00}- 19^{00} *sâmbătă închis* duminică 9^{00}- 12^{00}
ANUNȚURILE DE DECES SE PUBLICĂ GRATUIT.
MARE PUBLICITATE tel/fax 280.904 luni-vineri 8^{00}- 19^{00} *sâmbătă închis* duminică 9^{00}- 12^{00}

☛ (Urmare din pag. 16)

Vând Opel Agila 1,0 an 2002, EURO IV, roșu, 4 uși, 4 airbag, oglinzi electrice, sevo direcție, recent adusă, taxe achitate, preț 5.700 Eu. Telefon 0724.090.194, 0741.234.774. (43750)

Vând Opel Combo, an 2003, 1,7 DTI, climă, recent adus, preț 7.900 Eu. Telefon 0723.575.905. (43749)

Vând Nissan Terrano II, an `96, climă, genți aluminiu, central, roșu metalizat, preț 7.900 Eu, negociabil. Telefon 0723.575.905. (43749)

Vând Opel Corsa B, an 1997, 1,2 L, benzină, alb, 3 uși, stare foarte bună, preț 4.200 Eu, negociabil. Telefon 0745.314.592. (43748)

Vând Golf TDI, combi, 2001, argintiu, 120.000 km, 8.600 Euro, recent adus. Telefon 0744.555.660. (43753)

Vând Daewoo Leganza, verde metalizat, full electric, stare impecabilă, preț 6.000 Eu negociabil. Telefon 0746.046.127, 0746.160.033. (43764)

Vând Dacia 1300, fabr. 1976, verde, stare tehnică foarte bună, 300 Euro. Telefon 0723.552.521. (43795)

Vând Opel Vectra 1,8 i, fabr. 1993, alb, ABS, servo, central + alarmă, trapă, R/C, stare tehnică deosebită, 3850 Euro, negociabil. Telefon 0723.319.300. (43795)

Vând Opel Vectra 1,7 TD, fabr. 1994, alb, ABS, servo, 2 x airbag, R/C, trapă, foarte întreținut, 4600 Euro. Telefon 0723.319.300. (43795)

Vând tractor 45, 2 remorci de 5 tone, basculabile, o rotosapă și combină recoltat știuleți. Telefon 0745.505.122 sau 0257/463082. (Ag. Sântana, 349)

Vând remorcă PADIS 300, preț 400 Eu și presă dezmembrat roți. Telefon 0742.203.534. (Ag. Sântana, 351)

Ocazie! Vând Alfa Romeo 155 an 92, benzină tuning full option, preț 4.000 Eu. Telefon 0721.612.964. (43678)

Vând Dacia Solenza Rapsodie 1,4 MPI, an 2004, servo, închidere centralizată radio-cass, vopsea metalizată, stare foarte bună 5.150 Eu. Telefon 0722.354.790. (43327)

Vând buldozer S651 și piese S650 și 1500, escavator (role). Telefon 0726.253.412. (41708)

Vând VW Polo avariat, înmatriculat, an 2005, urgent. Telefon 0727.590.038. (43810)

Vând BMW 324 TD kombi, negru, cass, climă, central, recent adus 1100 Eu, 0723.045.296. (43831)

Vând VW Passat kombi, an 85, 1,8, 5 viteze, vișiniu, CIV, numere noi, VT 2007, avariat spate ușor, 1350 Eu, 0723.045.296. (43831)

Vând remorcă auto 2 axe (4 roți), CIV, numere noi, persoană fizică, ac cu prelată, 2x4x2,50, an 95, 1950 Eu, 0723.045.296. (43831)

Vând VW Golf 3, an 1995, motorină, 1900 cmc, stare foarte bună. Telefon 0746.197.929. (43829)

Vând Opel Agila 2002, recent adus impecabil, 5680 Eu, 0743.158.153. (43838)

Vând Skoda Octavia 1,9 TDI, 2000, complet echipată, 8700 Eu. Telefon 0744.778.157. (43839)

Vând Dacia 1300, an 1980, înmatriculată, 600 Eu, Dacia 1310, 1990 înmatriculată, 1000 Eu. Telefon 0744.133.095. (43841)

Vând teren la șosea Pecica-Nădlac.. Telefon 0727.982.469. (43842)

Vând tractor foresier U 650. Telefon 0723.301.504. (43844)

Vând Dacia break 1999, metalizată, stare impecabilă. Telefon 0741.513.782. (Criș 634)

Vând Dacia 1310 TX, din 1986, în circulație VT 08/2006. Informații telefon 454303, 0744.116.819. (UTA 1768)

Vând Peugeot 605 TDI, an 1991, geamuri, oglinzi, scaune electrice, scaune piele, ABS, servo, central, consum redus (6%), preț 3900 Eu negociabil, 0744.487.001. (43873)

VÂNZĂRI ELECTRO

Vindem CASE MARCAT FISCALE, CONSUMABILE, CÂNTARE ELECTRONICE, str. VICENȚIU BABEȘ nr. 22A. Telefon 211211, 281188, 0745.669.550. (40773)

Vând CASE MARCAT FISCALE, CÂNTARE ELECTRONICE, str. Stânjenel, 6. Telefon 279702, 0745.395.107, 0788.737.342, 0722.707.432. (41933)

Vindem CASE MARCAT, CÂNTARE, I. L. Caragiale, nr. 22. Telefon 272727, 282829, 0745.520.497. (41572)

OFERTĂ MAȘINI SPĂLAT și FRIGORIFICE, începând de la 100 Euro; TELEVIZOARE. Calea RADNEI 151. Telefon 369090, 0743.662.845. (43616)

Vând TELEVIZOARE, MAȘINI DE SPĂLAT, prețuri mici. Telefon 251392. (43373)

Vând TELEVIZOARE COLOR la numai 1.000.000 lei, garanție un an. Telefon 287404, 0746.583.186. (43545)

Vând TELEVIZOARE COLOR, diferite diagonale, prețuri mici, garanție. Telefon 338090. (43728)

Vând congelator, 4 sertare, stare foarte bună. Telefon 0257/252957. (43756)

Vând casă de marcat nouă, preț convenabil. Telefon 253973, 0723.727.470. (43632)

Vând TV color, telecomandă, teletext, preț 1.500.000. Telefon 288626. (43359)

Vând TV color Grunding, diag. 70, preț 3.000.000. Telefon 0723.260.031. (43813)

0% DOBÂNDĂ, 0% AVANS PENTRU RATE, facilități pentru tineri, bătrâni și agricultori. Oferim mașini de spălat, televizoare, frigorifice, aragaze, vitrine, mobilier nou la comandă, garanție și transport. Telefon 0257/259339; mobil 0744.796.542. (43863)

VÂNZĂRI DIVERSE

VINDEM și MONTĂM SISTEME DE ALARMĂ. Telefon 0257/284.900, 0744.607.109.

Vând NISIP, BALAST la domiciliu, preferabil 3 mc. Telefon 0741.679.475. (41344)

Vând BOLȚARI TERMOIZOLANȚI beton și zgură cărămidă, omologați, diferite dimensiuni; STÂLPI ORNAMENTALI 0,80 cm, la cele mai mici prețuri. Telefon 283683, 0722.621.600, 0722.870.752. (38820)

Vând LEMNE FOC esență tare, transport la domiciliu. Telefon 253270, 0742.655.913. (41090)

Vând PLASĂ GARD, 33.000 lei/kg; RABITZ, 47.500 lei/kg; CUIE, 26.000 lei/kg; SÂRMĂ, TABLĂ, ELECTROZI, COTURI; BURLANE etc. Str. Vrabiei 4, telefon 289997; www.garduri.ro (42061)

Vând birou nou pentru calculator, birou nou pe colț cu modul, corpuri de bucătărie, dulap de haine și bibliotecă. Telefon 0744.552.140. (43095)

Vând lemne foc esență tare la domiciliul clientului. Telefon 214535 sau 0742.749.698. (43122)

Vând garaj, str. Lacului, zidit, canal, curent electric, 2.000 Eu. Telefon 0744.784.910. (43294)

Vând LEMNE FOC esență tare, 675.000 mc. Telefon 278338, 0721.592.572. (43263)

Vând mobilă veche (dormitor). Telefon 0744.604.133. (43377)

Vând urgent PAVAJ, BORDURI, EXECUTĂM MONTAJUL, transport gratuit, Calea Zimandului după Sanevit. Telefon 0724.391.074, 0741.044.599. (43379)

Vând LEMNE FOC TĂIATE, esență tare, transport domiciliu. Telefon 214415; 0745.003.019. (43389)

Vând 2 porci 130-140 kg. Telefon 380344. (43472)

Vând 4 porci rasă carne 60.000 kg. Telefon 250899, 0744.779.833. (43612)

Vând cătei, rasa Boxer. Telefon 284871. (43674)

Vând COLȚARE, CANAPELE, FOTOLII, una bibliotecă stejar 4,20 m, noi. Telefon 286069. (43550)

Vând porci cu 55.000 lei/kg între 70-100 kg și vând gâște. Telefon 381617. (43541)

Vând stație amplificare Yamaha 2x200 W, cu boxe originale Yamaha, mixer Beringer, microfon fără fir Schure SM 58, saxofon mi bemol Amati, toboșar Roland, toate puțin folosite. Telefon 0745.317.785. (43452)

Vând ladă frigorifică nouă, și mobilă ondulată, preț negociabil. Telefon 234318. (43715)

Vând LEMNE FOC TĂIATE, 700.000 lei/mc. Telefon 278583, 0746.601.292. (43692)

Vând curcani mari vii. Telefon 231563, 0726.224.007, după ora 13,00. (43752)

Vând ceas damă aur „Geneva" 10 gr., inel aur „Rolex" 12 gr., ceas extraplat „Tissot", telefon Zapp 710 i, 520 i. Telefon 0257/281197, 0722.381.746. (43766)

Vând convector și instant pentru baie pe gaz, stare bună și masă la colțar cu placă marmură. Informații telefon 0742.575.252. (43763)

Vând miere polifloră, cantitate mare, vând curcani, gâște și găini. Telefon 0721.519.027, 0720.205.153. (43767)

Vând porci 80-200 kg. Telefon 0741.563.561, 0257/411810. (43769)

Vând masă birou furniruit, 160 x 75 cm. Telefon 338465. (43801)

Vând în totalitate LABORATOR TEHNICĂ DENTARĂ. Informații telefon 0744.555.343. (43811)

Vând 100 l țuică prună, 100 l țuică pară, 30 l țuică cireasă, 70 l țuică strugure. Telefon 372940. (43823)

Vând haină blană vulpe roșie și astrahan negru noi. Telefon 212526. (43824)

Vând purcei și curcani de rasă. Telefon 282793, 0744.623.459. (43826)

Vând blană vulpe argintie nouă, mărimea 48, deosebită. Telefon 381155. (43830)

Vând garaj dublu autorizat, zona Aradul Nou. Telefon 0742.132.262, 0742.633.967, 278810. (43835)

Vând LEMNE TĂIATE, la domiciliu, al 4- lea transport 30% reducere, telefon 457248 sau 0745.560.499. (43836)

Vând pui COCKER SPANIEL, calitate deosebită, vaccinați, culoare aurie. Telefon 0722.731.415. (43846)

Vând porci 90-130 kg. Telefon 286994. (43851)

Vând calculator nou, în garanție Intel Pentium 4, Celeron. Telefon 0747.203.659. (43850)

Vin roșu de vânzare, calitate bună, 20.000 lei/litru. Telefon 289933. (43862)

Vând motor electric trifazic 7,5 kW/3000 rot/min. Informații telefon 454303, 0744.116.819. (UTA 1768)

Vând garaj cartier Alfa în spatele blocurilor 61, 62, 63, 64. Informații 0722.734.842. (43871)

Vând urgent mașină de spălat, 800 rot/minut, preț 4,5 milioane. Telefon 0357/402241 (după ora 18).

CUMPĂRĂRI TERENURI IMOBILIARE

Cumpăr pământ agricol pe raza municipiului Arad. Telefon 0745.895.483. (Ag. UTA, 1726)

Persoană fizică, cumpăr apartament cu 2 camere, Alfa, etaj 1-2. Telefon 257667, 0746.174.481. (43481)

Cumpăr teren agricol în zonele: Zimandu Nou, Sântana, în asociațiile Utviniș, Scânteia, Romgera. Telefon 0746.424.713; 0744.905.202. (43639)

Cumpăr apartament 2 camere, spațios, central, Micălaca 300, Vlaicu - UTA. Telefon 255733, 0741.150.158. (41169)

Cumpăr garsonieră confort 1, etaj intermediar, ofer 16.000 Eu, în funcție de zonă și amenajări, plata pe loc, exclus agenții imobiliare. Telefon 0740.459.437. (43720)

Cumpăr apartament, garsonieră, casă, indiferent de zonă, probleme. Telefon 0744.542.931, 279718. (43695)

Cumpăr teren pe șoseaua Arad-Zădăreni. Informații telefon 0257/284484, ora 8-16. (43497)

CUMPĂRĂRI DIVERSE

Cumpăr mărci germane, lire italiene, șilingi. Telefon 240990; 0721.512.555. (43036)

Cumpăr pene gâscă, colți de porc mistreț. Telefon 210480, 0742.299.805. (43268)

Cumpăr colți de porc mistreț și deșeuri neferoase, preț bun, 0741.689.068. (43809)

Cumpăr pene vechi și noi, preț foarte bun. Telefon 0741.689.068. (43809)

Cumpărăm fier vechi și calorifere și pene și motoare vechi. Telefon 214496. (43814)

Cumpăr fier vechi și acumulatoare, și caroserii mașini vechi, calorifere fontă și pene vechi, 0741.435.116, 0746.404.475, 214581. (43828)

LOCURI DE MUNCĂ

FAMILIE SERIOASĂ din București angajează FEMEIE INTERNĂ pregătită pentru ÎNGRIJIRE COPIL și BUCĂTĂRIE, maxim 40 ani, cunoscătoare de limba germană. Asigurăm condiții, cazare deosebită și retribuție atractivă. Telefon 0744.572.694. (f.3713137)

SC TDG Arad SRL angajează AGENT VÂNZĂRI. Telefon/Fax 0257/279399, 0723.593.665. (43659)

SC AD TEHNIC SRL PRODUCĂTOR MOBILIER angajează prin concurs PROIECTANT, cunoștințe AUTOCAD (2D-3D), COORDONATOR DE PRODUCȚIE. Informații la telefon 0257/276808. (43494)

TOP SECURITY, Arad P-ța Sârbească 1, telefon 281410, 280228, angajează PERSONAL PAZĂ BĂRBAȚI, iar FEMEILE să posede minime cunoștințe P.C. Salarizare cu bonuri masă. (43661)

Angajez COAFEZĂ și COSMETICIANĂ, ÎNCHIRIEZ SCAUNE COAFURĂ, zona ultracentrală. Telefon 277977, 0743.038.433. (43719)

SC COMGENER angajează VÂNZĂTOARE în domeniul alimentar. Relații la 0745.312.848, 0727.384.591. (43714)

FIRMĂ DE CURĂȚENIE angajează PERSONAL. Telefon 231563, 0723.367.603, după ora 13,00. (43752)

TAXI ALFA PLUS angajează ȘOFERI cu experiență. Telefon 262996, 0744.576.674. (43751)

TOP SECURITY Arad, P-ța Sârbească 1, telefon 281410, 280228, angajează PERSONAL TEHNIC, studii medii și superioare, ELECTROTEHNIC, salarizare atractivă. (43759)

COBRA SECURITY angajăm AGENȚI PAZĂ. Telefon 283608, 0744.342.640. (43761)

SALĂ DE JOCURI angajăm PERSONAL pentru postul de OPERATOR JOCURI. Telefon 0722.766.458. (43771)

CASINO „LAS-VEGAS" angajăm BARMANI și fără experiență. Telefon 0722.273.954, 0746.291.570. (43778)

S.C. angajează AGENȚI pentru DISTRIBUȚIA MATERIALE PUBLICITARE. Telefon 0729.885.736. (43781)

Agenție BROKERAJ angajează AGENȚI cu experiență în domeniul asigurărilor sau bancară. Informații telefon 275650, 227056. (Ag. UTA, 1761)

Angajăm: VÂNZĂTOR piese auto mag. Chișineu-Criș, VÂNZĂTOR piese auto Arad, ȘOFERI TAXI, CONTROLORI TRAFIC TAXI, TINICHIGII AUTO, VOPSITOR AUTO. Informații telefon 227056, 275650. (Ag. UTA, 1761)

Firmă ROMÂNO-FRANCEZĂ angajează CONTABIL cunoscător de limbă franceză. Telefon 0742.775.363. (Ag. Nădlac, 81)

SC DUMAGAS SRL Craiova selecționează CONDUCĂTORI AUTO profesioniști, cu experiență minimum 2 ani, pentru TRANSPORT INTERN și INTERNAȚIONAL de mărfuri (prelate, cisterne alimentare, transportoare, dube frigorifice). Se oferă remunerație corespunzătoare. Relații la telefon 0251-418447. (f 3712778)

S.C. angajez BARMAN(Ă) și OSPĂTARI(Ă). Telefon 0721.471.246. (43794)

S.C. BABY BLUE GASS SRL angajează pentru stația GPL Chișineu-Criș; OPERATORI VÂNZARE GPL, preferabil bărbați peste 45 ani sau șomeri. Telefon 0729.048.464; 0744.273.649. (43787)

SC PAD COMPANY S.R.L. angajează în condiții avantajoase FETE PENTRU FAST-FOOD. Relații suplimentare la fast-food-ul din incinta PRAKTIKER Arad sau la tel. 0723.314.432. (43799)

Angajez VÂNZĂTOARE pentru magazin alimentar. Salar 6.000.000 lei.Telefon 0745.382.168. (43802)

SC TRAFIC CLUB angajează pentru Eminescu 2 BARMANE, BARMANI, 1 OSPĂTARĂ, experiență, aspect, seriozitate. Telefon 0722.509.401. (43856)

CAUT FEMEI și BĂRBAȚI vorbitori - nevorbitori germană pentru lucru în AGRICULTURĂ.Telefon 0722.950.601. (43855)

PRESTĂRI SERVICII

FIRMĂ ROMÂNO-GERMANĂ repară MAȘINI SPĂLAT AUTOMATE, FRIGIDERE, toate tipurile. Telefon 0740.098.008, 274575. (38869)

Repar MAȘINI SPĂLAT AUTOMATE, domiciliul clientului, garanție 1 an. Telefon 274600. (43606)

SILDOR PROD
vânzări, montaj, reparații: VITRINE, CAMERE FRIGORIFICE și AER CONDIȚIONAT. Telefon service: 0257-349121, sediu: 0257-270622. (c.)

Reparații: FRIGIDERE, CONGELATOARE domiciliu, garanție 12 luni. Telefon 242670, 0740.081.123. (43561)

VÂND și MONTEZ DIGI-TV, Ineu, Arad, Pecica. Telefon 0257/513390, 0742.213.207. (43701)

AUTOMATIC SERVICE repară MAȘINI SPĂLAT, garanție 1 an. Telefon 259146, 0744.241.398. (43743)

Repar MAȘINI SPĂLAT-AUTOMATE la domiciliul clientului. Telefon 241355. (43409)

(Continuare în pag. 19) ☛

REVELION 2006
LA CASA JELEN!
SĂ ÎNCHINĂM ÎMPREUNĂ,
CU VOIE BUNĂ,
ÎN NOAPTEA DINTRE ANI !

VĂ AȘTEPTĂM LA MASA FESTIVĂ
DE LA CASA JELEN,
LA O PETRECERE CU ANTREN.

FORMAȚIA EDY TRIO
VA ÎNTREȚINE BUNA DISPOZIȚIE

ATENȚIE!
TOMBOLĂ ȘI ALTE
SURPRIZE DE REVELION!

LA MULȚI ANI 2006!

PARCHET
COVOARE
LAMBRIURI
UȘI

PROGES

pentru amenajări interioare

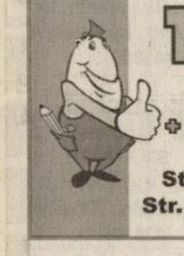

PARCHET LAMINAT

14,95 lei/mp*

+ COVORAȘ INTRARE GRATUIT

Str. Dorobanți nr. 55, tel: 282.021
Str. Petru Rareş nr. 113, tel: 218.940

*Preț fără TVA (c./2005)

PROGES

ANGAJEAZA:

REPREZENTANT VANZARI IN MAGAZIN

Cerinte: - experienta in vanzari
- cunostinte operare PC
Oferim: - pachet salarial motivant
- lucru intr-o echipa tanara si dinamica

Cv-urile se trimit pe fax la nr. 218940 sau
e-mail arad34@proges.ro

(com./12. 2005)

Primãria comunei Bocsig

Primăria comunei Bocsig, având sediul în localitatea Bocsig nr. 591, județul Arad, cod poștal 317055, **CONCESIONEAZĂ serviciul de salubrizare prin negociere directă** în conformitate cu Lgea nr. 219/1988 privind regimul concesiunilor.

Negocierea va avea loc la sediul Primăriei Bocsig, localitatea Bocsig nr. 591, județul Arad, în data de 22.12.2005.

Pentru negociere directă candidații trebuie să prezinte acte doveditoare privind calitățile și capacitățile ofertanților: certificatul fiscal de înregistrare la Registrul Camerei de Comerț, având ca activitate Salubrizare, atestat ANRSC pentru activitatea de salubrizare și certificat fiscal doveditor al faptului că nu are datorii către primăria de domiciliu sau sediu, respectiv către stat, dovada depunerii garanției de participare în cuantum de 50 RON.

(com. 446/Ineu)

Compania de Transport Public S. A. Arad

cu sediul în Arad, Calea Victoriei nr. 35B/37
anunță următoarele

În perioada 19 decembrie 2005-7 aprilie 2006 se vor schimba legitimațiile transport gratuit urban pentru pensionarii din Municipiul Arad, după un grafic afișat la toate punctele de vânzare a legitimațiilor de călătorie CTP.

Aceste legitimații de călătorie vor fi valabile cu vizare trimestrială, în perioada 2006/2007.

Actele necesare sunt următoarele:

- Legitimația veche
- Copie act identitate (domiciliu în Arad)
- Copie după ultimul talon de pensie, care să ateste pensia 400 lei noi (4.000.000 lei vechi)
- o poză recentă
- 2.00 lei noi (20.000 lei vechi)

Schimbarea legitimațiilor se va face în punctul de eliberare-vizare legitimații transport urban din cadrul Dispeceratului Tramvaie UTA, program 8,00-16,00.

(com./12.2005)

PRIMĂRIA ORAȘULUI CHIȘINEU — CRIȘ

ORGANIZEAZĂ

LICITAȚIE PUBLICĂ DESCHISĂ PENTRU VÂNZAREA IMOBILULUI SITUAT ÎN CHIȘINEU-CRIȘ STR.ÎNFRĂȚIRII NR.58 (fostul HOTEL al armatei), CU PROFIL DE „COMPLEX HOTELIER"

LICITAȚIA VA AVEA LOC MARȚI 17 IANUARIE 2006.

PREȚUL DE PORNIRE A LICITATIEI	2.000.000 RON
GARANȚIA DE PARTICIPARE	200.000 RON
TAXA DE PARTICIPARE	1.000 RON

RELAȚII LA TELEFON 0257- 350 098, 0257 – 350 044 .

(c.633/CRIȘ)

Federalcoop Arad - S. C. C.

Arad, Bd. Revoluției nr. 52-54

Anunță

Scoaterea la licitație publică deschisă, cu strigare, în vederea vânzării activului Complex comercial Livada P+1, județul Arad.

Prețul de pornire a licitației este de 182.000 RON, la care se adaugă TVA.

Caietul de sarcini poate fi cumpărat de la sediul Federalcoop Arad, începând cu data de 21 decembrie 2005.

Înscrierile se pot face până în data de 27 decembrie 2005, ora 15,00.

Licitația se va desfășura în data de 28 decembrie 2005, ora 12,00, la sediul Federalcoop Arad, situat în Arad, Bd. Revoluției nr. 52-54. (6787718)

Wine Princess

VINOTECA

Orar:
luni-vineri: 9-19
sâmbătă: 9-13

Str. Mărăşeşti colţ cu str. O. Goga
Tel./fax: 0040 257 251 000
Mobil: 0040 744 520 645

Vinuri albe şi roşii de calitate!
Îmbuteliate, ambalate special sau vărsate.

(com./2005)

TOT GSM
By Petrocom D&V

CONNEX vodafone

Lucrăm pentru Moș Crăciun!
De aceea, îți facem cadou:

1000 telefoane **Sharp Ferrari**

50% reducere la abonament un an întreg

6 luni Tarif Unic*

Până la **50%** reducere la telefoane

20 de minute naționale, lunar, pe viață*

Alege cu cap!
cel mai frumos dar de sărbători

Nokia 1100
16 lei**
super preț
Siemens A70
16 lei**
Nokia 1600
59 lei**
super preț
LG b2050
69 lei
LG b 2100
169 lei

Cadou la conectare
Tichete cadou în valoare de
35lei
sau
CD Player portabil
sau
o vestă de iarnă

** valabil cu abonament Connex Vodafone pe 2 ani

RATE
în magazin doar cu buletinul!

Arad: Bd. Unirii nr. 1-3, tel. 0726.116.069

Detalii despre oferta completă de telefoane și de servicii găsiți la dealerii Connex Vodafone.

Prețurile nu conțin TVA, telefoane în limita stocului disponibil. Ofertă valabilă pentru abonamentele încheiate până la 31 decembrie.
* Ofertă valabilă pentru persoanele cu domiciliul într-unul dintre județele: Alba, Arad, Argeș, Bacău, Bihor, Bistrița Năsăud, Botoșani, Brașov, Caraș Severin, Cluj, Covasna, Dolj, Galați, Harghita, Iași, Maramureș, Mureș, Neamț, Satu Mare, Sălaj, Sibiu, Suceava, Tulcea, Vaslui, Vâlcea.
Oferta este supusă unor clauze disponibile în magazine și la agenții de vânzări. Regulamentul promoției "Lucrăm pentru Moș Crăciun" este disponibil pe www.connex.ro

(com./12.2005)

Allianz Ţiriac
Asigurări S.A.

Societatea de asigurări **Allianz-Ţiriac Asigurări S.A.**, parte a Grupului **Allianz**
- leader pe piaţa mondială a asigurărilor şi serviciilor financiare –

selecţionează pentru Sucursala ARAD

Inspector coordonator vanzari asigurari de viata

Cerinte:

- Experienţă în vânzări asigurari de viata
- Foarte bune abilităţi de comunicare si coordonare
- Experienţa managerială reprezintă un avantaj
- Spirit de iniţiativă
- Spirit de echipă
- Studii superioare
- Carnet de conducere categoria B

Oferim:

- Carte de munca
- Pachet salarial motivant
- Posibilitatea dezvoltării unei cariere într-o companie multinaţională
- Mediu de lucru profesionist
- Training iniţial şi permanent

(COM./12.2005)

Aşteptăm C.V.-urile Dvs. însoţite de o scrisoare de intenţie până la data de 23.12.2005 în atenţia Doamnei ANA IONESCU tel:0745-910960 la fax: 255278 sau e-mail arad.ar@allianztiriac.ro

---

ROMÂNIA
JUDEȚUL ARAD
CONSILIUL JUDEȚEAN ARAD

HOTĂRÂREA Nr.214

Din 15.12.2005

privind majorarea tarifelor la transportul în comun de călători cu autobuzele Companiei de transport public Arad

Consiliul Județean Arad,
Având în vedere:

- prevederile Legii privind Codul Fiscal nr. 571/2003;
- prevederile Hotărârii Guvernului României nr. 44/2004 pentru aprobarea Normelor metodologice de aplicare a Legii nr.571/2003 privind Codul Fiscal;
- prevederile Ordonanței Guvernului României nr. 45/2003 privind finanțele publice locale;
- prevederile Legii administrației publice locale nr. 215/2001;
- prevederile Ordonanței Guvernului României nr. 86/2001 privind serviciile de transport public local de călători art.19;
- Normele Metodologice nr. 46260/1993, privind asigurarea funcționalității activității de transport în comun de călători;
- Adresa SC Compania de Transport Public SA Arad nr.11298/2005 privind necesitatea majorării tarifelor de transport public de călători cu autobuzele;
- referatul nr. 7379/20.11.2005 al Direcției Economice al Consiliului Județean Arad cu privire la majorarea tarifelor la transportul de călători cu autobuzele;

În temeiul art.109 din Legea nr.215/2001 privind administrația publică locală

HOTĂRĂȘTE:

Art.1.- Se aprobă tarifele la transportul de călători în comun cu autobuzele potrivit anexelor 1 și 2 la prezenta hotărâre. Noile tarife urmează a se aplica începând cu data de 1 ianuarie 2006.

Art.2.- Prezenta hotărâre se comunică la:
- Prefectura Județului Arad;
- SC Compania de Transport Public SA Arad.
- Direcția Economică a Consiliului Județean Arad.

PREȘEDINTE	**SECRETAR GENERAL AL JUDEȚULUI ARAD**
Ing.Iosif Matula	**Ioan Silaghi**

(c./12.2005)

☛ (Urmare din pag. 17)

MADONA

VÂNZĂRI, REPARAȚII: frigorifice, mașini de spălat, televizoare, mobilier nou la comandă, 0744.796.542. (43864)

DIVERSE

OFER VALUTĂ, AVANTAJOS, DIRECT 6 LUNI - 1 AN! Telefon 0726.842.692; 0257/279512. (42027)

Resturantul „ROBERTO” organizează ieftin: NUNȚI, BOTEZURI, MESE FESTIVE. Telefon 0722.348.103. (Ag. UTA, 1747)

RESTAURANT KAVIAR - Bucătărie românească și internațională, preparate din pește și nu numai. În fiecare miercuri: DEGUSTĂRI. Telefon 210119. (c.p. 1121/2005)

REVELION la RESTAURANTUL ROBERTO. Prețuri mici, locuri limitate. Telefon 289154. (UTA 1766)

CITAȚII

Se citează numitul Pavicsits Ștefan, cu domiciliul necunoscut, pemtru a se prezenta la Birou Notarial Public, strada Ioan Vidu, nr. 2, ap. 1, în data de 9 ianuarie 2006, ora 10, în vederea dezbaterii succesiuni privind defuncta mamă Pavicsits Maria, decedată la data 18 ianuarie 1996, cu ultimul domiciliu în Arad, strada Batiștei, boc 554, ap.10. (43832)

ÎNCHIRIERI

Închiriem (vindem) SPAȚII COMERCIALE, PRODUCȚIE. Telefon 289060; 0746.178.999. (43622)

Închiriez SPAȚIU COMERCIAL, super amenajat, 160 mp, cu posibilitatea de a fi împărțit în două. Telefon 0722.227.450. (42253)

Închiriez apartament 3 camere, ultracentral, mobilat complet, și apartament 4 camere, mobilat, zona A. Vlaicu. Informații la telefon 0722.274.825. (43293)

Închiriez apartament 4 camere, zona Polivalentă. Telefon 0744.604.133. (43377)

Inchiriez din 01.01.2006 apartament ultracentral, 65 mp, pentru persoană juridică, termen lung, 0740.172.327. (43449)

Închiriez apartament superlux, Revoluției, 3 camere + garaj, 500 Euro/lună. Telefon 0727.982.469. (43204)

Închiriez apartament două camere, cartier Alfa, renovat, nou, tot termopan. Telefon 0744.861.326. (43152)

Închiriez garsonieră cf. 1 mobilată de lux, Micălaca. Telefon 0744.589.950. (43693)

Doresc să închiriez apartament 2-3 camere. Telefon 0723.308.286. (43693)

Ofer spre închiriere apartament, 2 camere, mobilat, contorizat, zonă ultracentrală, 0257/286393, 0721.375.633. (43731)

Dau în chirie apartament 2 camere, central. Telefon 0723.218.418, 254411. (43736)

Închiriez ofer casă mobilată central, utilități, 400 Euro. Telefon 0744.542.931. (43776)

Închiriez apartament drăguț amenajat și utilat 80 mp, ultracentral, Eminescu în curte liniștită, parter și pe termen scurt, 0722.417.988, 0746.509.808, 285541. (43782)

Închiriez apartament de lux, 3 camere cu vedere pe mal, toate utilitățile, 450 Eu/lună fix. Telefon 272226, 0745.135.555. (Ag. UTA, 1764)

Ofer SPAȚIU COMERCIAL amenajat, ultracentral pentru închiriat, 128 mp. Telefon 0722.344.810. (43785)

Ofer spre închiriere apartament 2 camere, amenajat și mobilat modern, ultracentral. Telefon 0741.150.158; 0741.150.166. (41169)

Caut să închiriez apartament 2-3 camere, condiții bune, mobilat. Telefon 255733; 0741.150.158. (41169)

Închiriez garsonieră confort III, Patriei, 70 Euro lunar, garanție 100 Euro. Telefon 0722.717.392 orele 8-18. (43793)

Dau în chirie garsonieră mobilată, B. Mărăcine. Telefon 0740.649.106. (43807)

Oferim spre închiriere HALE 200-1300 mp. Telefon 0740.252.873, 072107. (43822)

Închiriez apartament 2 camere, decomandat, contorizat, etaj 2, ultracentral, proaspăt renovat, ,mobilat modern, dotat (aer condiționat plus toată aparatura electrocasnică nouă), preț 450 Eu/lună, plus cheltuieli, garanție, pe 3 luni anticipat. Informații telefon 0745.329.199. (43833)

Închiriez apartament 2 camere, parter, contorizat, interfon, zona UTA (central), proaspăt renovat, mobilat, dotat cu toată aparatura electrocasnică, preț fix 200 Eu/lună cu garaj, sau 150 Eu/lună, fără garaj plus cheltuieli. Garanție, pe 3 luni anticipat. Informații telefon 0745.329.199. (43833)

Închiriez garsonieră confort 3, 80 Eu, utilată, telefon 0726.256.367, 0747.928.885. (43834)

Închiriez apartament 1-2,3,4 camere, 100-350 Eu. Telefon 0727.982.469. (43842)

Închiriez pe termen scurt apartament 1-2-3 camere, ultracentral, de lux. Telefon 0744.849.390. (43860)

PIERDERI

Pierdut legitimație de student eliberată de UNIVERSITATEA AUREL VLAICU , pe numele de Milaș Adrian. O declar nulă. (43854)

✝ DECESE ✝

Anunțurile de deces se publică gratuit !

Cu durere anunțăm încetarea fulgerătoare din viață a dragului nostru

MATEI
CONSTANTIN
în vârstă de 74 ani,

fost controlor trafic aerian Aeroportul Arad.

Înmormântarea are loc astăzi, 21 decembrie 2005, ora 15, de la Capela Cimitirului „Pomenirea”. Familiile îndoliate CIOLOCOI, PRODAN, GUERRA, MNERIE.

Cu profundă durere anunțăm moartea celei care a fost mult iubita mamă și bunică

HĂLMĂGEAN
MARIOARA

din Prunișor, în vârstă de 84 ani. Înmormântarea va avea loc azi, 21 decembrie 2005, ora 13. Dumnezeu s-o ierte și s-o odihnească. Rămâi mereu în amintirea noastră. Familiile îndoliate HĂLMĂGEAN și BRAN.

Cu inimile îndurerate anunțăm trecerea la cele veșnice, după o scurtă și grea suferință a celei care a fost

CHIRILĂ
EMILIA

cea mai bună mamă și bunică. Înmormântarea a avut loc ieri, 20 decembrie 2005, ora 13, de la Capela Cimitirului din Chișineu-Criș. În veci îndurerați fiul EMIL-MIHAI, nora MARIA și nepotul EMIL.

Cu adâncă durere în suflet anunțăm tercerea în eternitate a iubitului nostru tată și bunic, în vârstă de 81 ani

CIUPE
IOAN.

Înmormânatrea va avea loc azi, 21 decembrie 2005, ora 14, la Capela Cimitirului Eternitatea. Familia îndoliată CIUPE.

Cu adâncă durere în suflet anunțăm încetarea din viață a celei care a fost

MOȘNEAG
MARIA LETIȚIA,

iubită fiică, soră și mătușă. Înmormântarea va avea loc în data de 22 decembrie, orele 13, la Cimitirul Eternitatea. Familia îndoliată.

Cu adâncă durere anunțăm încetarea din viață la vârsta de 95 de ani, a celui care a fost

VOLINTER
PETRU,

tată, bunic, străbunic. Înmormântarea va avea loc joi, 22 decembrie 2005, orele 14, la Cimitirul Pomenirea. Familia îndoliată.

✝ CONDOLEANȚE ✝

Un ultim omagiu din partea prietenilor pentru cea care a fost

MARINELA
MOȘNEAG.

Cu adâncă durere în suflet nu putem spune decât „Să-i fie țărâna ușoară”. Sincere condoleanțe familiei îndoliate. Dumnezeu să o odihnească. Familia Anca Ioan și Camelia. (43875)

Colectivul cadrelor medicale din rețeaua școlară este alături de colega și prietena lor dr. ZAMFIRA BRAN, în durerea pricinuită de decesul mamei. Dumnezeu să o odihnească în pace! (43815)

Suntem alături de familia KATROCZO, în greaua încercare pricinuită de trecerea în neființă mult prea curând a celui ce a fost un bun prieten,

KATROCZO
TIBERIU.

Familiile NEMEȘ și GIURA. (43819)

Un ultim omagiu celui care ne -a fost prieten

TIBERIU KATROCZO

plecat prea devreme dintre noi. Dumnezeu să-l odihnească în pace! Din partea prietenilor.

Colectivul ȘCOLII GENERALE AVRAM IANCU Arad, este alături de doamna dr. ZAMFIRA BRAN, în marea durere pricinuită de decesul mamei. Dumnezeu s-o odihnească!

Suntem alături și împărtășim durerea familiei KATROCZO, pricinuită de decesul iubitului fiu

TIBI,

un bun coleg și prieten.

Dumnezeu să-l odihnească în pace! Colectivul COMPLEXULUI EXPO MARKET JACKSON. (43845)

Regretăm profund trecerea în neființă, a celui care a fost

KATROCZO
TIBERIU
IOSIF

și transmitem sincere condoleanțe familiei îndoliate. Dumnezeu să-l odihnească în pace! Familia MEDINȚU GHEORGHE și ARDENITA. (43845)

Suntem alături de domnul director general CINCEA IOAN, în marea durere pricinuită de decesul mamei sale dragi, și transmite sincere condoleanțe din partea colegilor DARIMEX INTERNATIONAL. Dumnezeu s-o ierte și s-o odihnească în pace! (43847)

În aceste momente de grea încercare sufletească, pricinuite de trecerea în eternitate a celei care a fost, șefa noastră

MOȘNEAG MARIA
LETIȚIA
(LETI).

Suntem alături de familie și împărtășim durerea acesteia.

Dragă LETI

vei rămâne veșnic în inimile noastre. Dumnezeu să te ierte și să te odihnească în pace. Colectivul Serviciului Administrarea Contului Curent al TREZORERIEI STATULUI. (43849)

Mulțumim tuturor celor care au fost alături de noi la decesul scumpei noastre mame, soacră, bunică și străbunică

ANA
MĂGURAN.

Dumnezeu s-o odihnească în pace! Familia MECEA, fiica ILEANA, ginerele NIA, nepoții MARINELA și MICHEL, NIU și GABI, DODU și CORNELIA, ADI și OANA. (43853)

Regretăm profund trecerea în eternitate a celei ce a fost o bună colegă

MOȘNEAG
MARIA
LETIȚIA.

Dumnezeu să o odihnească în pace! Conducerea și colectivul D.G.F.P. Arad. (43859)

Regretăm dispariția prematură a celei ce a fost

MOȘNEAG
MARIA
LETIȚIA.

Odihnească-se în liniște și pace SINDICATUL FINANȚE Arad. (43859)

Cu profund regret transmitem sincere condoleanțe familiei MOȘNEAG, la decesul prematur a celei care ne-a fost colegă,

MARINELA
MOȘNEAG
(LETI).

Dumnezeu s-o odihnească! Colegii din TREZORERIA MUNICIPIULUI Arad. (43865)

Nu te vom uita niciodată scumpa și iubita noastră mamă soacră, bunică și stăbunică

MOCA
ZENOVIA.

Fiica VETI, cu soțul TRAIAN VĂRSANDAN, nepoata dr. GIANINA VĂRSANDAN cu soțul ZACHARIA și strănepoții RĂZVAN și NEDA din Timișoara. (UTA 1767)

Locatarii blocului 303, scara B regretă decesul bunei lor vecine

MLADIN
FLOARE

și este alături de familia îndurerată. Dumnezeu s-o odihnească în pace! (43872)

✝ COMEMORĂRI ✝

Lacrimi și durere pe tristul tău mormânt, la 6 ani, în 21 decembrie, de la plecarea dintre noi a celui care a fost

ȚUCUDEAN
PETRU
din Șiclău.

Pentru dragostea cu care ne-ai înconjurat îți datorăm amintire veșnică. Dumnezeu să te odihnească în pace, suflet blând. Familia. (43671)

Se împlinesc 3 ani de la moartea lui

ANTON
GHEORGHE.

Odihnească-se în pace! Soția FLORICA. (43858)

Se împlinesc 6 ani de la trecerea în neființă a scumpei noastre

ELENA
DRAGOȘ.

Dumnezeu să o odihnească în pace! Te vom plânge mereu și nu te vom uita niciodată. Soțul OCTAVIAN, fiica ROXANA și mama VERONICA. (UTA 1769)

De acasă tati ai plecat/ Acum doi ani de zile/ Și nu ne-ai spus nici un cuvânt/ Că înapoi tu nu mai vii/ Și plângem toți la al tău mormânt. Scumpul nostru

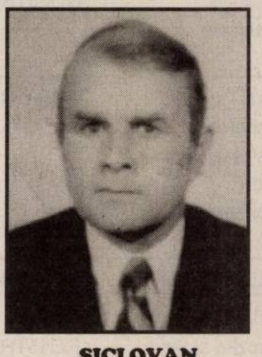

ȘICLOVAN
TEODOR
PETRU,

ai tăi cu drag, soția, copii cu familiile și nepoții. (43868)

O lacrimă pentru cea care a fost, mamă,

POPII LIVIA
din Sâmbăteni,

la 3 ani de la trecerea în neființă. Nu te vom uita niciodată. Fiul PETRICĂ. (43791)

✝ SERVICII FUNERARE ✝

IN MEMORIAM
„KUKI”
SERVICII
FUNERARE
COMPLETE
Str. M. Eminescu nr. 4
ÎN CURTE
Tel.: 211.929 - 0723.343.964
www.memoriamkuki.com
MAGAZIN DESCHIS
LA ORICE ORĂ
OFERĂ
SICRIE
ACCESORII FUNERARE
TOALETAT-ÎMBĂLSĂMAT
CAPELĂ - Capela Demian
COLACI-COLIVĂ
NOU!!! ÎNCHIRIEM CAPAC SICRIU FRIGORIFIC
GRATUIT TRANSPORTUL sicriului la domiciliu în Arad
REDUCERE 20 % la sicriu clienților care fac toate serviciile cu firma.
TRANSPORT intern și internațional LA CELE MAI MICI PREȚURI
INTERMEDIEM INCINERĂRI
Plata se poate efectua și după încasarea ajutorului de înmormântare.

SRAC
ISO 9001
IQNet
SC NOSFERATUM srl
Servicii Funerare
tel. 270.437; 0744/554.874
www.nosferatum.ro
Pachete promotionale cu preturi incepand de la
290 RON - TVA
nou
Pachetul cuprinde : sicriu, respete, cruce, igienizat, imbalsamat, transport local.
Reducere 10% pentru pensionari.
+ cosmetizare, incinerari
+ capela cu circuit inchis
+ organizare de parastase
+ coroane, jerbe, aranjamente florale la pret de producator
+ mari reduceri la transportul intern si international
Str.Ghiba Birta nr.26
(lângă Piata M.Viteazu)

RO STYL COMPANY
Servicii
Funerare
magazin deschis și noaptea
Arad, str. M. Eminescu 22
(peste drum de Artex)
tel. magazin 214.422,
tel. patron 0744.690.121
firmă care produce și livrează sicrie în toată țara
OFERĂ
- sicrie de la **1.000.000 lei** (sicriu adult) până la sicriu model american
- toate articolele necesare pentru înmormântare
- cortegiu, transport în țară și străinătate cu mașini speciale (nu cu microbuze) la prețuri negociabile
GRATUIT
- transport sicriu gol la domiciliu în Arad
SPĂLAT, ÎMBRĂCAT PENTRU DECEDAȚII DIN SPITALE
REDUCERE
10 % din VALOAREA FACTURII clienților care au mai lucrat cu firma noastră
Plata după încasarea ajutorului de înmormântare

la CORAURA
tel: 270525

SUPER OFERTĂ

Programe 100
Teletext
Garanție 3 ani

Cantitate rufe 5Kg
Sistem antipicurare
Garanție 3 ani

9.990.000 Lei
999 Ron

(c.806/2004)

RATE NUMAI CU BULETINUL
APROBARE PE LOC

DACIA
Visele devin realitate
LOGAN
O rată lunară de 299 RON
(2.990.000 lei vechi)
pentru orice versiune LOGAN

VERBIȚĂ SRL
Arad, Calea A. Vlaicu nr. 282
Tel.: 0257-275.690
Mob.: 0722.259.423

Dacă vrei să trăiești plăcerea de a conduce noua Dacia Logan sau să vezi cum te-ar putea ajuta în afaceri, vino la show-room-ul din Arad, Calea Aurel Vlaicu nr. 282 și încearc-o. Sigur o vei vrea acasă.

LOGAN Diesel. Îți va schimba viața

(c.1037/2005)

CÂȘTIGĂTOR !!!
Cu ARDAF dEsigur!
Câștigi 25 RON
la orice poliță încheiată la sediile ARDAF până la 31 ianuarie 2006, prezentând cuponul de mai sus.
Cu polița RCA ARDAF
participi la TRAGERILE LA SORȚI unde poți câștiga
1 DVD zilnic/județ
(timp de 25 de zile)
MARELE PREMIU - AUTOTURISM
TOYOTA LAND CRUISER
și REDUCERE de 10% la alte POLIȚE ARDAF

Arad
- Str. I.C. Brătianu nr.6-8, ap.1, tel.: 251684
- Str. Dumbrava Roșie, nr.2-4
- Calea Aurel Vlaicu, bl.22, sc.A, parter

Agenții și în:
Chișineu Criș, Nădlac,
Sebiș, Turnu, Vărșand, Ineu

(3713136)

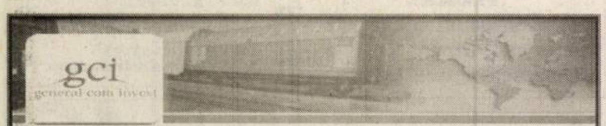

gci
general com invest

SC GENERAL COM INVEST SRL ARAD
Angajează pentru punctul de lucru din Arad, str. Steagului, nr. 1:
Motostivuitorist autorizat
Manipulanți mărfuri
Relații la tel.: 0257-250.862
(C.A.1367/2005)

s.c. BDG ROMANIA
vinde RENAULT Scenic RX4, 2001, 78.000 km, climatronic, multiple extrase, motor 2000 cmc, benzină, preț 11.500 euro (include TVA).
Informații telefon 0745 260 357
(com./12.2005)

S.C. SUNTECH S.R.L.
EXECUTĂ ȘI MONTEAZĂ
JALUZELE
- Orizontale
- Verticale
- Rulouri geam exterior
- Usi pliante
- Cabine de dus
- Porti de garaj

Toate de o calitate superioară și prețuri fără concurență.

Tel. 0744.919.756
0726.219.132
Magazin prezentare
GEMI CENTER orar 9-17
Micălaca - ARAD

Decorează-ți casa de sărbători cu JALUZELE verticale
ACUM ai 10% REDUCERE

Decupează și prezintă acest anunț și beneficiezi de oferta valabilă 15 nov.-31 dec. 2005

(6789569)

PRIMĂRIA MUNICIPIULUI ARAD

ROMÂNIA, ARAD 310130 BD. REVOLUȚIEI NR. 75
TEL. + 40-257-281850 FAX + 40-257-213308
DIRECȚIA GENERALĂ ECONOMICĂ

PRIMĂRIA MUNICIPIULUI ARAD ANUNȚĂ CONTRIBUABILII CARE DORESC SĂ ACHITE IMPOZITELE ȘI TAXELE LOCALE PRIN ORDINE DE PLATĂ, CĂ NOILE CODURI IBAN VALABILE DE LA 01.01.2006 SUNT URMĂTOARELE:

CODURI IBAN AFERENTE BUGETULUI LOCAL

DENUMIRE VENIT	COD IBAN
Impozit pe clădiri	RO84TREZ02121070201XXXXX
Impozit pe terenuri	RO22TREZ02121070202XXXXX
Taxa judiciare de timbru, taxa de timbru pentru activitatea notarială și alte taxe de timbru	RO57TREZ02121070203XXXXX
Taxa hotelieră	RO26TREZ02121120207XXXXX
Impozit pe spectacole	RO82TREZ02121150201XXXXX
Taxa asupra mijloacelor de transport	RO44TREZ02121160202XXXXX
Taxe și tarife pentru eliberarea de licențe și autorizații de funcționare	RO79TREZ02121160203XXXXX
Certificate, avize, autorizații construire; parcare taxi;taxa săpături;taxa vehicule lente; impozit teren extravilan	RO26TREZ02121180250XXXXX
Taxa ocupare domeniu public;taxa ocupare domeniu public pentru gherete; taxa publicitate,afișaj; taxa acces utilaje și vehicule destinate transportului de mărfuri cu masa maximă autorizată mai mare de 3,5 tone	RO23TREZ02121300250XXXXX
Venituri din amenzi și alte sancțiuni aplicate	RO77TREZ02121350201XXXXX
Penalități pentru nedepunere sau depunerea cu întârziere a declarației de impozite și taxe	RO15TREZ02121350202XXXXX
Donații și sponsorizări	RO28TREZ02121370201XXXXX

(COM./12.2005)

CONNEX vodafone
CG&GC
Soluții Integrate IT&C

Lucrăm pentru Moș Crăciun!
De aceea, îți facem cadou:
1000 telefoane Sharp Ferrari
50% reducere la abonament un an întreg
6 luni Tarif Unic*
Până la 50% reducere la telefoane
20 de minute naționale, lunar, pe viață*

CELE MAI MULTE MODELE,
CELE MAI MULTE CADOURI,
SI CELE MAI MICI PREȚURI!

5 $ NOKIA 1100
9 $ SIEMENS A 57
12 $ NOKIA 1101
24 $ NOKIA 2600
29 $ MOTOROLA V 171
79 $ NOKIA 3220
99 $ SONY ERICSSON K 300i
119 $ NOKIA 6020

LA ALEGERE
CACIULA • FULAR • ACCESORII GSM
TICKET CADOU 35 RON

PROGRAM PRELUNGIT:
Luni-Vineri 9.00-19.00; Sambata si Duminica: 9.00-14.00

B-dul Revolutiei nr. 42, Tel: 0257-250.604: Str. Voluntarilor Nr.2
Tel: 0721 70.72.70, E-mail: cgarad@cg-gc.ro
www.cg-gc.ro 0722.55.77.99 www.gsm4all.ro

RATE ÎN MAGAZIN!

Detalii despre oferta completă de telefoane și servicii găsiți la magazinele CG&GC din toată țara

Prețurile nu conțin TVA și sunt valabile cu abonament la Connex Vodafone încheiat pe 2 ani. În limita stocului disponibil. Oferta valabilă până la 31 decembrie.
Ofertă valabilă pentru persoanele cu domiciliul într-unul din județele: Alba, Arad, Argeș, Bacău, Bihor, Bistrița Năsăud, Botoșani, Brașov, Caraș Severin, Cluj, Covasnă, Dolj, Galați, Harghita, Iași, Maramureș, Neamț, Satu Mare, Sălaj, Sibiu, Suceava, Tulcea, Vaslui, Vâlcea.
Oferta este supusă unor clauze disponibile în magazine și la agenții de vânzări. Regulamentul promoției "Lucrăm pentru Moș Crăciun" este disponibil pe www.connex.ro.

(COM./12.2005)

SANPAOLO IMI BANK
SANPAOLO
Cu ocazia Sfintelor Sărbători de Crăciun şi a Anului Nou urăm tuturor Clienţilor, Colaboratorilor şi Angajaţilor
Sărbători Fericite
şi
La Mulţi Ani !

ADEVĂRUL
Cotidian independent Arad

Partenerul întreprinzătorilor care se respectă
s.c. ARIS s.a. Arad
Calea Victoriei 33-35
Fax: 250.675
Tel: 256.488 257.337

20 pagini
JOI, 22 DECEMBRIE 2005
70 bani (7.000 lei)
Anul XVII, nr. 4706
E-mail: adevarul@arad.ro
Publicaţie auditată de BRAT
Tiraj mediu zilnic vândut: 27 845

Decalaje

Doru Sava

După ce luni de zile diferitele variante de amendare ale Codului Fiscal s-au înlocuit unele pe altele, spre dezbatere pe site-ul Ministerului Finanţelor, şeful Guvernului a venit şi ne-a anunţat: răbdare. „Nu se poate să intre în vigoare de la 1 ianuarie. Nu facem noi aşa ceva, să aprobăm Codul fiscal pe 29 decembrie şi pe 1 ianuarie să intre în vigoare. Se va respecta un decalaj între momentul adoptării şi data intrării în vigoare." Aiurea. De parcă ar fi prima oară când Guvernul schimbă de la o zi la alta legislaţia fiscală. După „revoluţia portocalie" doar, prima promisiune bifată din agenda electorală a noii puteri a fost modificarea Codului făcut de PSD, prin introducerea cotei unice de impozitare. Ordonanţa Guvrnului a fost publicată în Monitor în 30 decembrie şi a intrat în vigoare a doua zi. Şi mai recent, în vară, când preşedintele, aflat la Tokyo, a semnat prin fax o altă ordonaţă de modificare a „bibliei" fiscale. S-ar putea spune: uite, Ministerul Finanţelor are grijă de contribuabili, de mediul de afaceri, le dă timp o jumătate de an, cum spune legea, să se adapteze modificărilor care în prealabil au fost dezbătute. Ministrul de resort promitea ritos: varianta finală a Codului va fi publicată la o săptămână după aprobarea bugetului pe 2006, dar nu mai târziu de decembrie a acestui an. Ei bine, de când a fost adoptat bugetul, deşi chiar construcţia acestuia este ciudată în lipsa Codului, au trecut deja aproape trei săptămâni. De fapt, Codul nu-i gata, normele de aplicare asemenea. Brusc au dispărut şi nevoile presante de a spori încasările bugetare prin noile taxe susţinute de Finanţe.

(Continuare în pagina 6)☛

„In memoriam"

Foto: Şt. Matyaş

Dr. Timotei Seviciu, episcop al Aradului s-a recules împreună cu revoluţionarii la Monumentul Eroilor Martiri

Cu prilejul manifestărilor de comemorare a Revoluţiei din decembrie 1989, ieri la ora 16, în faţa Palatului Administrativ, a avut loc sfinţirea plăcii comemorative pe care sunt gravate numele celor 24 de eroi martiri, căzuţi în zilele revoluţiei la Arad. Tot cu acest prilej a fost sfinţită şi crucea de marmură de alături. Slujba - la care au participat mulţi dintre cei ce în urmă cu 16 ani îşi riscau aici viaţa pentru ca noi astăzi să fim liberi - a fost oficiată de un înalt sobor de preoţi, în frunte cu dr. Timotei Seviciu, Episcop al Aradului, care s-a rugat atât pentru sufletele celor răposaţi, cât şi pentru cei prezenţi. Din partea oficialităţilor au ţinut să fie prezenţi: prefectul Cristian Stragea, preşedintele Consiliului Judeţean, Iosif Matula, vicepreşedintele CJA, Gavril Buza şi viceprimarul Levente Bognar.

Vasile Sărăndan

(Continuare în pagina 8)☛

Surpriză!

În ziarul de astăzi găsiţi, suplimentar, o hârtie imprimată de Crăciun, cadoul nostru pentru cititorii „Adevărului" în preajma Sfintei Sărbători a Naşterii Domnului. Destinaţia acestui „covoraş" din hârtie, frumos colorat, este de a fi pus sub bradul împodobit, astfel încât Moşul să-şi aşeze pe el cadourile pentru cei mici (şi, de ce nu, cei mai mari).

RESTAURANTUL
CORLEONE
Ştrand NEPTUN
ORGANIZEAZĂ
REVELION
2005 - 2006
Informaţii şi rezervări 0257-210.944 0788.340.772
(Com 12/2005)

Performanţă de excepţie

Opt medalii de aur pentru Cătălin Cosma la „naţionalele" de înot

Pag. 11

Piaţa „Mihai Viteazul" începe să devină o amintire

Foto: Şt. Matyaş

Pieţarii plâng că au rămas fără loc de muncă

După lungi discuţii contradictorii între primarul Gheorghe Falcă şi Dorel Popa, Rodica Borza şi Edeleni Coloman, consilierii puterii au votat Planul Urbanistic de Detaliu privind Piaţa „Mihai Viteazul". Reprezentanţii pieţarilor care au fost prezenţi ieri la şedinţa CLM nu au putut îndupleca consilierii PD, PNL, UDMR şi pe Emanoil Voicu să nu voteze „pentru" proiectul propus de primul edil al Aradului. Astfel planul urbanistic Piaţa „Mihai Viteazul" a fost votat cu 17 voturi „pentru" şi 5 împotrivă.

Daniel Albu

(Continuare în pagina 13)☛

Cu RCA Omniasig ai liber la câştig!
20% reducere pentru pensionari
50% reducere pentru pers. cu handicap locomotor
GRATUIT
ASIGURAREA DE ACCIDENTE A CONDUCATORULUI AUTO
DOAR
83,50 RON PENTRU DACIA / 6 luni
Încheie la Omniasig o asigurare obligatorie auto pe 6 luni şi primeşti cadou un tichet* cadou în valoare de 10 RON sau încheie o asigurare obligatorie auto pentru 12 luni şi primeşti cadou două tichete* cadou în valoare de 10 RON.
În plus pensionarii primesc o reducere de 20% iar persoanele cu handicap locomotor primesc o reducere de 50%.
*Oferta este adresată doar persoanelor fizice.
OMNIASIG
Partenerul tău pentru succes!

Inchiriez HALE-DEPOZITE-1300m 0721 269 706 338 244
(c.980/2004)

Meditația zilei

„Un om mediocru este mai autentic decât un geniu, pentru că e viciat de mai puține locuri comune".

(Eugen Ionescu)

Calendar

Joi, 22 decembrie

Astăzi, soarele răsare la ora 7,49 și apune la ora 16,39. Au trecut 355 de zile din acest an și au mai rămas 10 până la finele anului 2005.

Praznicul zilei: Biserica ortodoxă: Sf. Ierarh Petru Movilă, Mitropolitul Kievului; Sf. Mare Muceniță Anastasia, Sf. Mc. Hrisogon și Teodota. **Biserica romano-catolică:** Francisca Cabrini; Flavian. **Biserica greco-catolică:** Sf. M. Anastasia Romana.

A venit barza!

Valea Patrik Cosmin, **Dărău** Cătălin Dănuț, **Stoica** Denisa Olimpia, **Molotcă** Alexandru Viorel, **Tomoiagă** Alexandra Florica, **Lăcătuș** Elisei.

Au plecat dintre noi!

✝ **Anghel Floare (1932), Mihoc Alexandru (1931), Volinter Petru (1910), Cismaș Ioan (1944), Szabo Dionisiu (1949).**

„Adevărul" vă ascultă

La telefonul 280944, între orele 9,00-12,00

Taxă de urgență

Victor Rotaru ne-a povestit că săptămâna trecută a fost la Direcția Fiscală a Primăriei pentru a-și radia mașina. **„Nu era nimeni la ghișeu, doar eu. Am fost întrebat când vreau să primesc documentele. Mi s-a spus că trebuie să plătesc o taxă de urgență dacă vreau pe loc. Se poate așa ceva?"**, întreabă arădeanul.

Este perfect legal, răspundem noi. Taxa de urgență nu are nici o legătură cu numărul de persoane care așteaptă la ghișeu. Ea a fost instituită de hotărârea CLM Arad 1/2005 și se plătește dacă un contribuabil dorește să obțină documentația înainte de termenul legal (care poate fi și 45 de zile, în funcție de solicitare).

Sărbători cu miros...

Problema lui **Ernest Nagy** (dar și a celorlalți arădeni din zonă) domiciliat pe strada Ardealului, cartier Grădiște, a fost prezentată pe larg de ziarul „Adevărul", la începutul lunii. Locuitorii din zonă trăiesc un adevărat calvar, din cauza stației de pompare de ape reziduale aflată la câțiva metri de casa lui Nagy. **„E un miros aici insuportabil. Nu se pot deschide ferestrele ca să aerisim, nu mai putem trăi în asemenea condiții. Dar nimeni nu ia nici o măsură, nimeni nu face nimic. Ziarul «Adevărul» a scris despre drama noastră, dar nu s-a schimbat nimic. Sărbători cu miros le dorim și noi autorităților, așa cum le vom avea și noi"**, spune, cu năduf, Nagy.

Împodobiri și în Alfa

Un locuitor al cartierului Alfa roagă autoritățile să împodobească și acest cartier, **„măcar cu câteva globuri și beculețe. Și Alfa are locuitori, și aici vin sărbătorile".**

Redactor de serviciu,
G. Knap

Rețeta zilei

Conopidă cu brânză

Ingrediente: 450 g conopidă, desfacută în buchețele, 25 g unt, câte un ardei roșu, verde și galben, 25 g făină albă, 450 ml lapte, 100 g brânză, o lingură pesmet, 25 g cașcaval

Mod de preparare: Conopida se fierbe în apa sărată și apoi se lasă la scurs. Ardeii se taie felii și se călesc în puțin unt încins. Se scot și se pun deoparte. În același ulei se toarnă făina și se amestecă încet, se adaugă laptele și se fierbe un sos gros în care se va adăuga spre sfârșit nucșoară și 2/3 din brânză. Conopida scursă se pune într-o formă termorezistentă, se toarnă deasupra amestecul de lapte, se pun ardeii, se presară cu pesmet, parmezan și restul de brânză. Se coace 25 minute.

Foto: Șt. Matyaș

Vremea va fi rece, geroasă noaptea și dimineața. Cerul, se va acoperi trepatat și local va ninge. Vântul va sufla slab la moderat din nord-vest. Dimineața izolat se va semnala ceață asociată cu depunere de chiciură.

Temp. max.: -4 la -1ºC.
Temp. min.: -10 la -7ºC.

Cur$ul valutar

VALORI ÎNREGISTRATE IERI, 21 DECEMBRIE 2005 Astăzi

Denumirea valutei	BNR	BCR		BRD		SAN PAOLO IMI BANK		Banca Românească		Banca Romexterra		Alpha Bank		Casa Schimb Luxor	
		C	V	C	V	C	V	C	V	C	V	C	V	C	V
Euro	3,66	3,61	3,69	3,625	3,695	3,602	3,691	3,62	3,68	3,61	3,69	3,615	3,685	3,635	3,65
Dolar S.U.A.	3,08	3,01	3,11	3,041	3,124	3,028	3,121	3,04	3,10	3,03	3,12	3,035	3,115	3,05	3,07
Forint	0,0146	0,0130	0,0160	0,0138	0,0150	0,0140	0,0150	-	-	0,0142	0,0148	-	-	0,0142	0,0144

Comenzi taxi

- ● ALFA PLUS 949; 349.349
- ● TAXI ALFA 945; 22.88.88; 25.25.26; 0723-200.301; 0745-506.070
- ● TAXI ARAD 940; 0722-755.440; 0740-252.101
- ● DIESEL STAR 212.222; 0722-361.011; 0745-645.645
- ● FAVORIT 280.000; 281.111; 0740-083.333; 0724-409.992
- ● EUROPA 275.555; 0723-677.555; 0744-828.163
- ● VALI DIESEL 280.705; 280.100
- ● MIRCO MILI 230.530; 230.730; 0740-152.828; 0723-062.366
- ● TAXI VERBIȚĂ 0726-336.969; 0741-200.300; 944

POLARIS M HOLDING
www.polaris.ro
office@polaris.ro

www.polaris.ro
Împreuna pentru un oras curat!

Horoscop

Joi, 22 decembrie

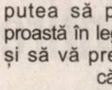
Berbec (21.03-20.04). Acum este momentul să vă puneți ideile în practică, mai ales că beneficiați și de ajutorul familiei.

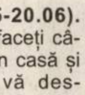
Taur (21.04-20.05). S-ar putea să primiți o veste proastă în legătură cu o rudă și să vă pregătiți pentru o călătorie.

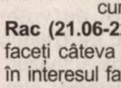
Gemeni (21.05-20.06). Simțiți nevoia să faceți câteva schimbări prin casă și aveți șanse să vă descurcați.

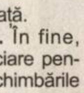
Rac (21.06-22.07). Puteți să faceți câteva drumuri scurte, în interesul familiei. Ar fi bine să nu cheltuiți sume mari fără să discutați cu partenerul de viață.

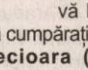
Leu (23.07-21.08). În fine, aveți resursele financiare pentru a face în casă schimbările pe care le visați. Vă sfătuim să vă hotărâți de acasă ce doriți să cumpărați.

Fecioara (23.08-22.09). Nostalgia trecutului nu vă priește, ca atare încercați ca, în prag de sărbători, să nu vă aduceți aminte de lucrurile neplăcute.

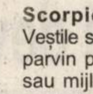
Balanța (23.09-22.10). Trebuie să luați o decizie radicală, fără să mai priviți înapoi. E nevoie de multă voință ca să spuneți „ori/ori".

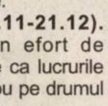
Scorpion (23.10-21-11). Veștile sau informațiile care vă parvin prin diverse persoane sau mijloace de comunicare ascund aspecte mincinoase.

Săgetător (22.11-21.12). Numai printr-un efort de voință puteți face ca lucrurile să meargă din nou pe drumul cel bun.

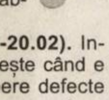
Capricorn (22.12-19.01). Sunteți pregătit să porniți o acțiune de lungă durată, care va înainta lent, dar aveți răbdarea necesară.

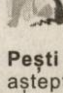
Vărsător (20.21-20.02). Intuiția dv. nu greșește când e vorba să descopere defecte sau detalii minore care altora nu le sar în ochi.

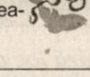
Pești (21.02-20.03). Dacă așteptați salvarea de la altcineva, veți aștepta degeaba.

Reclamații privind difuzarea ziarului se pot face la telefonul 280.318, între orele 9-16.

Utilitare

PIEȚE, TÂRGURI

Astăzi, este zi de piață agroalimentară la Curtici, Sebiș, Bata, Cermei, Zădăreni, Ghioroc, Săvârșin, Secusigiu, Sântana, Târnova, Zăbrani, Zerind. Tot astăzi au loc târguri săptămânale la Curtici, Sebiș, Cermei, Săvârșin, Secusigiu, Zerind.

Mâine, vineri, se desfășoară târguri săptămânale la Ineu, Șepreuș, Șimand.

PRIMĂRIA MUNICIPIULUI

Program de relații cu publicul (camera 5) luni-vineri între orele 8-20. Tel. 284.744, tel. centrală 281.850.

FARMACII DE SERVICIU

o Farmacia REMEDIUM Arad, B-dul Revoluției nr. 52-54. Program luni-vineri: 7,30-20,00; sâmbătă 8,00-14,00. Telefon 233.195.

o Farmacia OMNIAFARM", Calea Aurel Vlaicu, Bl. Z28, cu program zilnic de la orele 8,00-22,00. Telefon 271.724.

o Farmacia LARIFARM, Calea A. Vlaicu, Bl. Z24, telefon 246622. De sărbători program normal. Zilnic 7-23.

o Spitalul Clinic Județean Arad are un nou număr de telefon: 220000; 220001; 220002; 220003

URGENȚE STOMATOLOGICE

* Cabinetul de pe str. Crișan (în spate la Gionelli) are program non-stop. Telefon: 253794.

* POLICLINICA DR. TURCIN: zilnic, orele 8-20. Telefon 285510, 250332. Cabinete: cardiologie, interne, chirurgie, chirurgie plastică, boli infecțioase, ginecologie, ORL, oftalmologie, neuropsihiatrie, ecografie, medicina muncii, fizioterapie, fișe auto/port armă.

TRICHINELOSCOPIE

Vetagrica SRL, Bdul Iuliu Maniu nr. 84 efectuează examen trichineloscopic zilnic: 8,00-17,00, sâmbătă 8,00-13,00. Duminică 8,00-11,00. Telefon 256089.

ÎNTRERUPERI CURENT

Joi, 22 decembrie: h 9-14: Vlaicu Bl. Y 10, Y 14. În județ: h 9-15: Șiștarovăț - parțial

Vineri, 23 decembrie: h 9-15: În județ: Bătuța - parțial

CITIRE APOMETRE

Joi, 22 decembrie: Egalității, Doinei, Războieni, Răzvan, Orient, G. Poștei, Orion, Satelit, Cometei, T. Cipariu, Privighetorii, Rozelor, Cocorilor, Pelinului, Griviței fără soț, Ghe. Doja fără soț, E. Murgu, Cpt. Ignat, Dorobanților, Badea Cârțan, N. Alexici (Brumărel), M. Scaevola, Preparandiei, Mețianu, Românului, P-ța Catedralei, Academia Teologică, Mihai Eminescu, Simion Balint, Aron Cotruș, Revoluției fără soț, Blajului, S. Drăgoi, Bolintinianu, Traian Moșoiu, Alecu Russo, Carol Davilla.

ADMINISTRAȚIA FINANȚELOR PUBLICE

Administrația Finanțelor Publice a municipiului Arad: Asistență contribuabili - telefon 280.633, 280.733, int. 198 (persoane fizice) și 129 (persoane juridice) int. 166 (relații publice) între orele 8,00-16,00. Informații suplimentare la www.finantearad.ro

APEL UNIC DE URGENȚĂ (SALVARE, POLIȚIE; POMPIERI) 112

S. C. DISTRIGAZ-NORD S. A. TÂRGU MUREȘ

Sucursala de Distribuție a Gazelor Naturale Arad, Dispeceratul

permanent tel: 218.928; 256.928

VERIFICARE METROLOGICĂ ȘI REPARAȚII CONTOARE APĂ:

255.274; 0723-343.976

DERANJAMENTE CURENT ELECTRIC 235.991

INFORMAȚII CFR 231.777

PROTECȚIA CONSUMATORULUI

B-dul Revoluției, nr. 50. Telefon: 257049

DIRECȚIA DE SĂNĂTATE PUBLICĂ - serviciul de permanență:

254.438

GARDA FINANCIARĂ

B-dul Revoluției nr. 79, telefon: 280971

INSPECTORATUL TERITORIAL DE MUNCĂ ARAD

Str. Episcopiei nr. 11-13, tel.: 211762, 211862, 257251

AGENȚIA JUDEȚEANĂ PENTRU OCUPAREA FORȚEI DE MUNCĂ

Str. Călugăreni nr. 1A, tel.: 281998, 214551, 0357.412.500

CORPUL GARDIENILOR PUBLICI: tel.: 280.557

Cinematografe

Dacia: Doom (SUA)
orele 11; 11; 13; 15; 17; 19; 21

ADEVĂRUL
Cotidian independent Arad
Editor: S.C. Adevărul Arad S.R.L.
COD FISCAL R1681938 COD SICOMEX 19.604 CERTIFICAT J02/1886/31 X 1991 COD SIRUES 020956601 ISSN 12220-7486

Director editor: Mircea Țîșcă Secretariat - 281802, fax - 280655
Șef departament difuzare: **Gabriel Constantinescu** - 280318
Șef departament publicitate: **Florin Truț** - 280904
Șef departament marketing: **Sorina Ambruș** - 280904
Marea publicitate - 280904, Mica publicitate - 210775
Tiparul executat la: SC Inform Media SRL, Calea Torontalului, DN 6, km 5,7, Timișoara

Redactor șef: Ștefan Tabuia - 280854 **Secretariat de redacție:** Gabriela Groza, Doru Sinaci - 280854 **Departamente: Informații:** Eugenia Pantea, Cosmin Trif - 280003; **Politic:** Ioan Iercan, Daniel Albu, Simion Todoca - 280943; **Economic:** Doru Sava, Gerlinde Knap, Cosmin Mihuța - 281738; **Cultură, Învățământ:** Vasile Filip, Cătălina Latu, Vasile Sărăndan - 280003; **Social:** Tristan Mihuța, Romulus Dubăț, Diana Duțu, Alin Olteanu - 281855; **Sport:** Daniel Scridon, Adrian Hărțău, Leonard Sfâra - 281701; **Foto:** Ștefan Matyaș, Margareta Szegő - 281701; **Tehnoredactare:** Ioan Leac, Ramona Vidulescu, Ghizela Șerban

Creditul de consum - verificat de OJPC

În preajma sărbătorilor, vânzările comercianților „explodează”

Recent, inspectorii Oficiului Județean de Protecție a Consumatorilor (OJPC) Arad au efectuat verificări privind modul în care agenții economici comercializează produse prin sistemul creditului de consum. **„Practic, noi am controlat cum este respectată Legea numărul 289 din 2004 privind regimul juridic al creditului de consum, destinat persoanelor fizice. Până în prezent am verificat zece societăți, însă, dată fiind amploarea acestui tip de comerț, astfel de controale o să facem și în continuare...”**, susține Gheorghe Sechel, director la OJPC Arad.

Din cele zece firme controlate de inspectorii OJPC, la patru au fost constatate abateri, aplicându-se amenzi în valoare totală de 4000 RON.

Printre cele mai frecvente încălcări ale legii menționăm: lipsa registrului unic de control, neafișarea prețului la diferite produse, inexistența unor informații cu privire la produsele care pot fi achiziționate prin credit de consum etc.

Cosmin Trif
Foto: M. Szego

Cronica măruntă

Asociația Nevăzătorilor, filiala Arad, mulțumește următoarelor societăți comerciale arădene: Banca Comercială Română (BCR) Arad, SC Verbiță SRL, SC Bodimar Impex, Biroul Notarial Crișan, Partidul Popular, SC Volanul, pentru sponsorizările făcute cu pachete pentru pomul de Crăciun, pentru copiii nevăzători din orașul nostru.

Un indiciu de netăgăduit al venirii sărbătorilor de iarnă ni-l furnizează ...taximetriștii! Zilele acestea, premergătoare Crăciunului, sunt printre puținele perioade din an în care, uneori, trebuie să ai mare noroc pentru a prinde un taximetru liber. Bunăoară, parcarea din fața „Județeanului” este locul unde aproape nu se poate să nu găsești un taximetrist disponibil. Iar dacă chiar toate taximetrele sunt plecate, atunci te poți gândi că vine Crăciunul...

Polițiștii din Ineu îi cercetează pentru furt calificat pe Avram Teodor de 24 de ani și pe I. Romina de 16 ani, ambii din Ineu. Din anchetă rezultă că în data de 17 decembrie, cei doi au sustras cantitatea de 14 kg fier vechi din incinta UM 01499 Ineu. Prejudiciul a fost recuperat, iar cei doi s-au ales cu dosar penal.

Lucrătorii din cadrul Biroului poliției rurale au început urmărirea penală, sub aspectul săvârșirii infracțiunii de distrugere, împotriva lui Petrușel Gheorghe Cristian de 18 ani, din Zimand Cuz. În data de 13 noiembrie, acesta a spart parbrizul unui autoturism marca Fiat Regata ce aparține lui C. Roman din aceeași localitate. Polițiștii din cadrul aceleași formațiuni au început urmărirea penală sub aspectul săvârșirii infracțiunii de lovire și alte violențe, împotriva numitului Pop Ioan de 60 de ani, din localitatea Zimand Cuz, care, în repetate rânduri, și-a agresat soția și a alungat-o din locuința comună.

600 milioane, pentru nerespectarea normelor sanitar-veterinare

Zilele trecute, inspectorii Direcției Sanitar-Veterinare și pentru Siguranța Alimentelor (DSVSA) Arad au efectuat o serie de raiduri inopinate în piețe agroalimentare, abatoare, unități de comercializare a ouălor, cărnii și produselor din carne. **„ Am vrut să ne asigurăm că normele sanitar-veterinare sunt respectate și acum, în prag de sărbători. N-a fost așa peste tot, drept pentru care am aplicat și amenzi”**, explică dr. Viorel Agud, director la DSVSA Arad.

Inspectorii DSVSA au controlat peste 70 de agenți economici, aplicând 67 de sancțiuni, în valoare totală de 610 milioane de lei.

Dr. Viorel Agud spune că DSVSA va fi, în continuare, cu ochii pe comercianți. **„Pentru a putea consuma în siguranță produsele din carne este obligatoriu ca toate firmele de procesare să corespundă din punct de vedere sanitar-veterinar. De asemenea, agenții economici care comercializează astfel de produse au obligația de a respecta strict condițiile prevăzute de lege”**, susține dr. Viorel Agud.

Cosmin Trif

Amendă pentru petarde

Lucrătorii Biroului „Arme, Explozivi și Substanțe Toxice” din cadrul Inspectoratului Județean de Poliție Arad au depistat, în piața Obor din municipiul Arad, pe MUSCA ANCA de 29 de ani, reprezentanta unei societăți comerciale care comercializa, fără drept, petarde. Ea a fost sancționată contravențional cu suma de 50 milioane de lei. Petardele au fost confiscate.

M. S.

Decedat din Cărand găsit la Călugăreni

Ofițerul de serviciu de la I.J.P. Arad a fost sesizat marți după masa de către lucrătorii de la postul de poliție Felnac că a fost găsit un cadavru pe raza comunei Călugăreni. Decedatul, P. Alexandru de 70 de ani, pensionar, domiciliat în localitatea Cărand, a fost descoperit pe un teren dosit din spatele unui imobil. S-a constituit o echipă de cercetare la fața locului, care sub îndrumarea procurorului criminalist din cadrul Parchetului de pe lângă Tribunalul Arad efectuează cercetări cu privire la cauzele și suspiciunile decesului, care urmează să fie stabilite după efectuarea necropsiei.

Margareta Szego

Cel mai nou restaurant din Arad - Yodami
vă invită să vă petreceți „Sărbătorile de iarnă”
într-o ambianță deosebită, în care vi-ți servi
o bogată sortimentație de preparate culinare.
Revelion 2006
Vă așteptăm cu drag
pe str. I. Calvin nr. 79
(lângă parcul Reconcilierii).
Relații telefon 0744-243.174; 0745-524.861
La mulți ani!
(6787711)
(c./12.2005)

RECOMPENSĂ!

Familiile Mîțu din localitatea Șiria oferă o recompensă de 100 (o sută) milioane lei vechi celui ce furnizează informații care să ducă la descoperirea și prinderea autorului sau autorilor care au săvârșit omorul în noaptea de 1/17 august 2005 asupra lui BIZĂU MARIA (soție și mamă) în Șiria, strada Eminescu nr. 1523.

Informațiile respective **trebuie să ajungă la organele de cercetare penală ale Poliției din municipiul Arad,** telefonic la nr. 207.100 interior 2161, sau 0257/955, ori 112, sau în scris, ori să se prezinte personal pentru a da informațiile respective.

(6787721)

A blocat trenurile

Pe DN 7, în afara localității Lipova, D. Vincent, domiciliat în Slovacia, în timp ce conducea un autoturism marca Skoda Felicia, a intrat pe contrasens în coliziune frontală cu un camion marca Roman cu semiremorcă, condus regulamentar din sens opus de către M. Petre de 25 de ani din județul Vâlcea. În urma impactului, autocamionul s-a răsturnat în șanțul din dreapta sensului său de mers, iar încărcătura de porumb s-a împrăștiat pe linia de cale ferată dinspre DN 7. Traficul feroviar pe această linie a fost blocat timp de o oră și jumătate. Conducătorul Skodei a decedat în urma impactului.

M. Szego

ARAD
ORASELE SUNT FACUTE PENTRU MICRA

Preț cu toate taxele incluse începând de la
11.646 €*
(CIP 9.690 €)

Dotări incluse: aer condiționat, radio CD, airbag-uri șofer + pasager, ABS + EBD. Trei variante de motorizare benzină: 1.2l 65CP, 1.2l 80CP, 1.4l 88CP. Taxe vamale 0%. Livrare imediată din stoc.

Ofertă valabilă în limita stocului disponibil. *Preț promoțional pentru versiunea Visia 5 uși, 1.2l 65CP (consum în l/100km urban 7.4, extraurban 5.1, mixt 5.9, emisii CO2 143 g/km). Mașina din imagine este cu titlu de prezentare. Detalii și condiții de comercializare în rețeaua Nissan. Telefonul clientului (021) 203 88 77.

www.nissan.ro

SHIFT_city life

(c.1116/2005)

GETAX AUTOARENA
Calea Bodrogului nr. 10, Arad, tel.: 0257/281 995

La Șiria

Polițiștii au împărțit cadouri

Subcomisarul Ioan Dascălu împreună cu reprezentanți ai Inspectoratului Județean de Poliție Arad au avut de îndeplinit ieri o misiune mai specială. Ei au călcat pragul Centrului de plasament din Șiria, unde, pare-se că sunt destul de cunoscuți deoarece nu sunt la prima faptă de acest gen. Cei 100 de copii, cu vârste între 6 și 15 ani, au primit pachete cu dulciuri și produse specifice pentru Crăciun.

M. Szego

Studenții de la U.V.V.G

Moș Crăciun la Casa de Copii Shalom

Ieri, un grup de studenți ai Facultații de Științe Umaniste, Politice și Administrative din cadrul Universității de Vest „Vasile Goldiș" au vizitat Casa de copii Shalom (Asociația Oaza), unde au readus zâmbetele a zece copii prin mici cadouri oferite cu ocazia Crăciunului. Strângerea de fonduri pentru un asemenea eveniment s-a făcut cu ajutorul studenților și profesorilor din această facultate.

Laura Andres, directorul centrului, împreună cu copiii au ținut să mulțumească grupului de studenți care au organizat acest frumos gest, printr-un recital de colinde și cântece învățate de copii la școală.

Ana-Maria Chirilă

Jucați Sudoku împreună cu Adevărul!

9	1		2	6				
		8	4	1				9
4					9	6	1	
2		4			6		9	
	8		9		1		5	
	9		5			7		3
	3	6	7					1
1				9	3	8		
				4	8		6	2

Completați grila în așa fel încât fiecare rând orizontal și fiecare coloană verticală, precum și fiecare bloc de 3 x 3 luat separat să conțină cifrele de la 1 la 9.

Ziarul nostru introduce un nou joc, care a făcut deja furori pe întreg globul: ***Sudoku.***

Ce înseamnă Sudoku? Cuvântul provine din japoneză și se traduce prin ***„O singură cifră".*** „Su" înseamnă „cifră", iar „doku" „unul singur". Sudoku este forma prescurtată pentru „Suuji wa dukoshin ni kagiru" (cifrele trebuie folosite o singură dată).

Regulile jocului sunt foarte simple și nu necesită calcule matematice. Sudoku se compune din nouă blocuri de pătrățele, de câte 3 x 3. În fiecare bloc sunt câteva cifre între 1 și 9, stabilite dinainte. Acestea trebuie completate cu cifrele lipsă, în așa fel încât fiecare număr să figureze o singură dată.

De asemenea, cifrele de la 1 la 9 trebuie să figureze o singură dată atât pe rândurile orizontale cât și pe coloanele verticale ale celor nouă blocuri luate împreună.

Pentru cititorii care doresc să se familiarizeze cu Sudoku, publicăm alăturat un joc de exercițiu. Pentru a putea verifica dacă ați procedat corect, găsiți soluția în pagina 10.

În zilele ce urmează, vom mai publica câteva exerciții de acest gen, urmând ca de săptămâna viitoare să găsiți în fiecare număr al ziarului nostru un joc Sudoku nou, rezolvarea sa fiind publicată a doua zi.

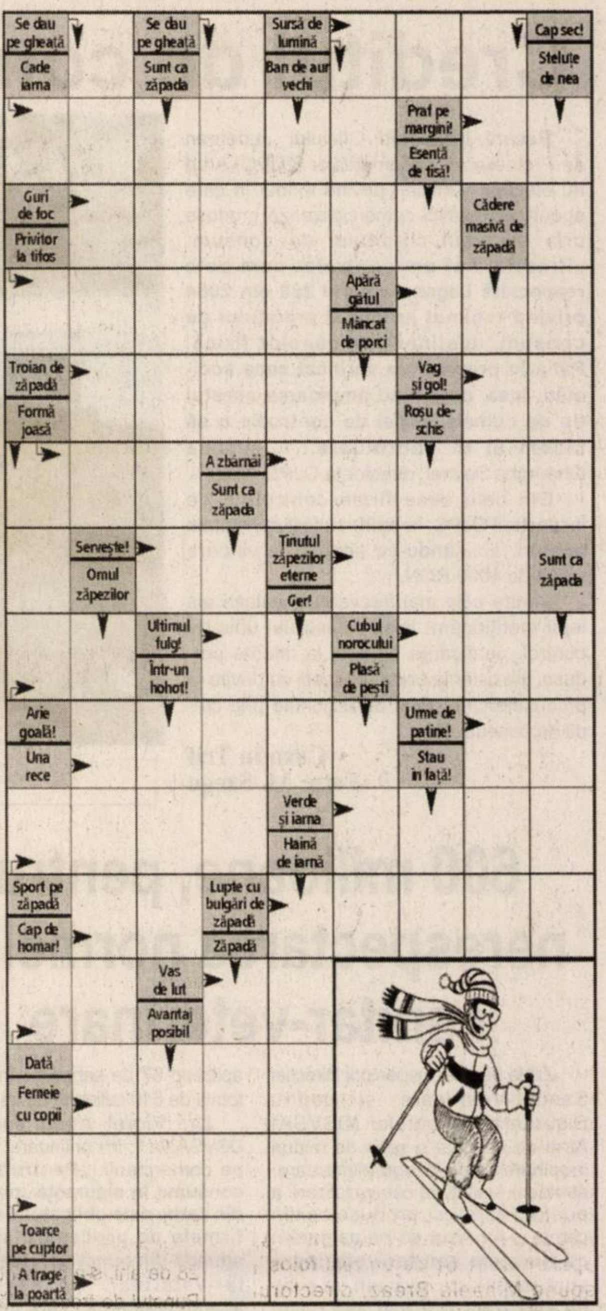

Rezolvarea integramei din numărul precedent: S-E-E-S-IMACULATA-AV-ROL-M-ANION-BUI-TACITURN-VATA-ASA-NO-UP-RL-CARAS-REA-O-IVARE-P-DF-ARACIT-RAL-IELE-PILAF-SANA-IC-SU-AMAR

JOI, 22 DECEMBRIE 2005

TVR 1

7:00 Jurnal TVR
7:55 Euro-dispecer
8:05 Isabel, în căutarea iubirii
8:55 Culori: Argintiu
9:20 Succes România - Piatra Neamț
9:30 Teleshopping
10:00 Interes general (r)
11:00 Mic, da' voinic (r)
11:30 Ochiul magic (rel.)
12:30 Profesioniștii (r)
13:30 Desene animate
14:00 Jurnal TVR
14:30 Teleshopping
15:00 ...Sed lex
15:30 Akzente Emisiune în limba germană
16:55 Construind imposibilul (IV)
17:50 Familia lui Iisus (I)
18:00 Succes România - Piatra Neamț
18:50 Tragerile Joker și Loto 5/40
19:00 Jurnalul TVR
20:15 1989: Sânge și catifea (IV)
21:15 16 de la Revoluție Talk-show cu Rodica Culcer
23:00 Jurnal TVR
23:30 Petru și Pavel (I)
0:35 Ofițer Karen
1:20 Interes general (r)
2:10 Jurnalul TVR

TVR 2

07:00 Maria Bonita (s, r)
07:55 Teleshopping
08:30 CeZar și Tipar
09:00 Rebelii (s, r)
10:00 Tonomatul DP 2
11:40 Pasiuni (s)
12:40 Verdict: Crimă (s)
13:30 Teleshoping
14:00 Desene animate
14:30 Aventurile lui Shirley Holmes (s)
15:00 Împreună în Europa
16:00 Jurnalul TVR
16:30 Tribuna partidelor parlamentare
17:00 Moștenitoarea (s)
18:00 Omul între soft și moft - reportaj 2005
19:00 Revoluția în direct (d) 20:00 Trăsniții din Queens (s)
20:30 Civilizații antice
21:00 Bugetul meu
21:20 Succes România - Piatra Neamț
21:30 Jurnalul TVR
22:00 Jurnalul Euronews pentru România
22:15 Fetele din Piața Spaniei (dramă, Italia, 1997)
00:05 Spațiul virtual (s)
01:05 Omul între soft și moft

PRO TV

7:00 Știrile ProTv.
Ce se întâmplă, doctore?
9:10 Omul care aduce cartea
9:15 Tânăr și neliniștit (r)
10:15 Domnul și doamna Smith
11:15 Bucătăria lui Radu (r)
11:45 Promotor
12:15 La Bloc
13:00 Știrile ProTv
13:45 Secretul lui Nemesis (comedie, România, 1986)
16:00 Tânăr și neliniștit.
17:00 Știrile ProTV
17:45 Teo
18:45 Dăruiești și câștigi
19:00 Știrile ProTV
20:15 Academia de poliție 4 (comedie, SUA, 1987)
22:15 La Bloc
23:00 Știrile Pro TV
23:45 CSI: Miami.
1:50 Omul care aduce cartea
1:00 Știrile Pro TV
2:00 Secretul lui Nemesis (comedie, România, 1986, r)
4:00 CSI: Miami (r)

TV ACASĂ

06:00 Bandiții (r)
08:00 Trupul dorit (s, r)
09:15 De 3X femeie (r)
11:00 Să iubești din nou (s)
12:00 Înger rebel (s)
14:00 Legături de familie (s)
15:15 Bandiții (s)
17:20 Rețeta de Acasă
17:30 Povești adevărate
18:25 Vremea de Acasă
18:30 Împotriva destinului (s)
20:30 Lacrimi de iubire (s)
21:30 Trupul dorit (s)
22:30 De trei ori femeie. Cu Mihaela Tatu
00:00 Povești adevărate (r)
01:00 Lacrimi de iubire (r)
02:00 De trei ori femeie (r)
03:15 Legături de familie (r)
04:10 Hoțul de inimi (r)
05:00 Povești adevărate (r)

HBO

6:00 Chicago (Musical, SUA, 2002) Cu: Renee Zellweger, Catherine Zeta-Jones, Lucy Liu
7:50 Cartea Evei (Dramă, Canada, 2002)
9:30 Tabăra (Comedie, SUA, 2003)
11:20 Anthony Minghella vs. Cold Mountain
11:35 Secretul domnului Rice (Dramă, Canada, 2000) Cu: David Bowie
13:10 Voi fi acolo (Musical, SUA, 2003)
14:55 Lenny, câinele-minune (Aventuri, SUA, 2004)
16:20 Daredevil (Acțiune, SUA, 2003)
18:05 Viața de după (Dramă, Spania, 2002)
20:00 Premiile Academiei Europene de Film 2005
21:35 Marci X (Comedie, SUA, 2003)
22:55 Kill Bill: vol. 1 (Acțiune, SUA, 2003)
0:45 Cercul vicios (Dramă, SUA, 2003)
2:10 Codul (Acțiune, Franța, 2002)
4:05 Sylvia (Dramă, Marea Britanie, 2003) Cu: Daniel Craig, Gwyneth Paltrow

PRIMA TV

08:00 Sport cu Florentina
08:05 Teleshopping
08:40 Călătorii în lumi paralele (s)
09:40 Sunset Beach (s)
10:40 Oamenii vorbesc
11:30 Tele RON
12:30 Teleshopping
13:00 Garito (I)
14:10 Teleshopping
14:45 Garito (II)
16:05 Dragoste și putere (s)
16:45 Oamenii vorbesc
17:25 Trăsniți în N.A.T.O.
18:00 Focus. Prezintă: Magda Vasiliu
19:00 Camera de râs
19:30 Da sau nu. Cu Virgil Ianțu
20:00 Mereu prieteni
21:30 Farsele lui Jugaru
22:00 Trăsniți în N.A.T.O.
22:30 Focus plus
23:30 Da sau nu (r)
00:00 Călătorii în lumi paralele (s.)

ANTENA 1–TV ARAD

6,30 Știri Arad
7,00 Observator
8,00 Canalul de știri
10,00 În gura presei - rel.
10,45 Știri Arad
11,15 Pactul de stabilitate
11,50 Teleshopping
12,15 Dădaca - s.
13,00 Observator
13,45 Ziua Judecății - f., rel.
15,15 Vivere - s.
16,00 Observator
16,30 Știri, sport
16,45 Anastasia - s.
17,45 9595 - Te învață ce să faci
19,00 Observator
20,00 Sport
Știri Expres2
20,15 Revanșa starurilor - div.
22,00 Secretul Mariei - s.
23,00 Observator
23,30 Știri, sport
0,00 Țintă perfectă - f. (12)

INFO TV

9,00 Info 2 - rel.
9,30 Lumea animalelor sălbatice - doc.
10,00 Dragostea mea pentru tine - f. AP
11,30 Videoclipuri
12,00 Atitudini - rel.
13,00 Info 1 - rel.
13,30 Ascunși în tăcere - f.
15,00 Eurocops - s., rel.
16,00 Cânt și joc la moara cu noroc
17,00 Emisiune în lb. maghiară
18,00 Info 1
18,30 Concert colinde
20,00 Cânt și joc la Moara cu noroc
21,00 Prețul sănătății - emis. medicală
22,00 Info 2
22,30 Partea nevăzută - f. (12)
24,00 Videoclipuri
1,00 Infotext

Redacția Adevărul nu își asumă răspunderea pentru modificările ulterioare intervenite în programele TV

BI TV 07:00 Viața dimineața 09:00 Verissimo 10:00 Lumea cărților 10:50 Calendar ecumenic 11:00 Ne privește 12:00 Fan X 12:30 Teleshopping 13:05 Marș forțat 14:00 Teleshopping 14:35 Automotor 15:00 Teleshopping 15:35 Nașul (r) 17:00 Cuplul conjugal - Ori la bal, ori la spital 18:00 6! Vine presa! 20:00 Pădureanca (dramă, România, 1987) 22:00 Nașul 00:00 Știri 00:15 Pădureanca (dramă, România, 1987, r) Cu: Victor Rebengiuc, Adrian Pintea, Manuela Harabor, Șerban Ionescu.

TV SPORT 07:00 Știrile Tv Sport 07:15 Fotbal: Bătălia pentru Anglia: Arsenal - Chelsea 08:00 Știrile TV Sport 08:15 Fotbal: Arsenal - Chelsea 09:00 Știrile TV Sport 09:30 Om la om (reluare) 11:00 Știrile TV Sport 11:20 Fotbal: SuperSpania 13:00 Știrile TV Sport 13:10 Fetițe dulci 14:00 Știrile TV Sport 14:10 Maradona. Căderea unui Zeu 15:00 Știrile TV Sport 15:10 Fotbal: Rezumat Bundesliga 16:00 Știrile TV Sport 16:30 Fotbal: SuperSpania 18:30 Știrile TV Sport 20:10 Om la om 21:00 Știrile TV Sport. Cele mai proaspete știri 21:30 Jocuri de vacanță 23:00 Fiarele nopții: Finalele K1, 2000: Ernesto Hoost vs. Francisco Fiho 00:00 Știrile TV Sport 00:30 Om la om (reluare) 01:30 Nopți albe la TV Sport

NAȚIONAL TV 07:00 Programul de știri N24 07:30 Dimineața cu Răzvan și Dani 10:30 Teleshopping 11:30 Totul despre casa mea (r) 12:00 Teleshopping 13:00 Ochi negri (r) 14:00 Jurnalul de prânz 14:30 Țara lu' Papură Vouă 15:00 Miezul problemei (r) 16:30 Succes România - Piatra Neamț 17:30 Naționala de bere 18:30 Jurnalul de seară 19:20 Sport Național TV 19:45 Țara lu' Papură Vouă 20:00 Cuscrele (s) 21:00 Las Vegas: Banii sau viața (s) 22:00 Miezul problemei 23:30 24 de ore Național Tv 00:30 Misteriosul domn K (thriller, Marea Britanie, 1983) 02:30 Jurnalul de seară

REALITATEA 06:00 Realitatea de la 06:00 06:50 Trezirea la realitate 10:00 Realitatea de la 10:00 11:00 Deschide lumea! (r) 11:30 Realitatea bursieră 13:15 Deschide lumea (r) 15:15 Realitatea medicală 16:00 Realitatea de la 16:00 17:15 Orașele României 17:45 Editorii Realității 18:45 Realitatea zilei 20:15 100% Cu Robert Turcescu (talk show) 21:00 Realitatea de la 21:00 21:45 Bani europeni/Români/Orașe/ Bani de buzunar 22:00 Cap și pajură 23:00 Politica, frate! 23:30 Știri. Cele mai proaspete știri 00:00 Realitatea de la 00:00

PRO CINEMA 06:00 Apropo TV 10:15 Lumea Pro Cinema (r) 10:50 Descoperă România 11:20 MacArthur (biografic, SUA, 1977) 13:15 Succes România - Piatra Neamț 14:45 Echipa de elită (s, r) 17:00 MacArthur (biografic, SUA, 1977) 19:00 Terapie intensivă (s) 19:55 Succes România - Piatra Neamț 20:00 Terra 2 (s) 22:00 Vidul (SF, SUA, 2001) 00:00 Lumea Pro Cinema

Clădirea în care funcționează Centrul de Îngrijire Lipova a redevenit

Proprietatea Episcopiei Romano-Catolice

Ieri, la Centrul de Îngrijire și Asistență Lipova s-a semnat protocolul de predare-primire a clădirii aparținând Mănăstirii Maria Radna (naționalizată în 1948), imobil în care funcționează Centrul. În urma revendicării făcute, Episcopia Romano-Catolică Timișoara a obținut acest spațiu, redevenind așadar, proprietarul lui. **„Noi rămânem chiriași pentru o perioadă de minim cinci ani, așa cum prevede legea. Consiliul local Lipova, în subordinea căruia ne aflăm noi, va plăti o chirie de 5000 lei vechi pe metrul pătrat de construcție și 1000 lei vechi pe metrul pătrat de teren”**, ne spune directorul Centrului, dr. Victor Ștefan Arsenie.

Protocolul a fost semnat de: Gerlinde Frei - reprezentanta Episcopiei, Andreas Reinholtz - preotul paroh al Mănăstirii Maria Radna, Petru Toma - viceprimarul Lipovei și dr. Arsenie.

În prezent, Centrul de Îngrijire și Asistență Lipova are 125 de pacienți, din care 43 sunt persoane vârstnice, cazuri sociale, iar 82 sunt persoane cu dizabilități.

G. Knap

Ghidul femeilor manager de succes

Filiala arădeană a Consiliului Național al Întreprinderilor Private Mici și Mijlocii din România a prezentat ieri **„Ghidul femeilor manager de succes”**, carte editată în cadrul proiectului 4X Femei în Management, cofinanțat prin programul Phare 2002 - Coeziune Economică și Socială. **„CNIPMMR Arad a participat ca și partener la acest proiect. Noi am distribuit acest ghid femeilor manager ale firmelor membre și sperăm să le fie de un real folos”**, spune Mihaela Breaz, directorul executiv al filialei.

G. K.

Urmăriți general la frontieră

Polițiștii de frontieră din cadrul Punctului de trecere Turnu l-au depistat pe Constantin B., în vârstă de 30 de ani pe numele căruia era emis mandat de executare a pedepsei cu închisoarea pentru săvârșirea infracțiunii de furt calificat. Călătoria bărbatului a fost întreruptă, acesta fiind predat unei echipe operative din cadrul I.J.P. Arad, în vederea luării măsurilor ce se impun.

Maria F., în vârstă de 28 de ani, s-a prezentat la Punctul de trecere Nădlac în vederea efectuării formalităților specifice. Cu ocazia verificării documentelor de călătorie, polițiștii de frontieră au constatat că tânăra este dată în urmărire generală deoarece se sustrăgea urmăririi penale, pentru săvârșirea infracțiunii de delapidare.

„Femeia a fost predată unei echipe operative din cadrul Poliției Făgăraș, în vederea luării măsurilor legale ce se impun” ne-a declarat comisarul Florin Oprișa, purtătorul de cuvânt al Inspectoratului Județean al Poliției de frontieră.

Adrian Pielea

Colindători la „Adevărul”

Ieri ne-a colindat la redacția ziarului nostru Ansamblul „Cununa Nadășului”, format din elevi și foști elevi ai Școlii Generale din Nadăș, însoțiți de doamna directoare Adriana Ruja și de învățătorul Adrian Grec. Cei 23 de colindători, îmbrăcați în straie populare specifice zonei, făcute de bătrânii satului, au cântat tradiționalele colinde românești de Crăciun.

Programul lor de colinde face parte dintr-un subproiect finanțat de Banca Mondială și Guvernul României, intitulat „Școala mea - spațiu și instrument de păstrare și valorificare a tradițiilor culturale și etnografice locale”.

De asemenea, redactorii ziarului Adevărul au primit veste despre nașterea Mântuitorului și de la colindătorii Liceului Teoretic Baptist „Alexa Popovici” Arad care, însoțiți de profesorul Vladimir Cusursuz și directorul Ioan Rediș, au reușit să ne mângâie sufletele cu lumină și pace. Le mulțumim și le dorim sărbători fericite!

Foto: Margareta Szegö

Cotta Collection
Un vis împlinit
Vizitați magazinul Cotta Collection GEMI Center Micălaca
PREȚUL CONȚINE T.V.A.
Prețul este valabil pentru IMITAȚIE DE PIELE în limita stocului disponibil.
TRANSPORT GRATUIT!
Paradis
3-2-Tab
În RATE:
de la 43,1 RON/LUNĂ
Taburet GRATIS!
de la 1.380 RON
(c.1215/2005)

PSD speră că Iisus va reconcilia puterea cu opoziția

„Avem în față anul 2006, un an extrem de dificil, un an pe care nu îl putem irosi prin discursuri și acțiuni politicianiste. Poate că Nașterea Domnului este cel mai bun moment pentru reconcilierea tuturor forțelor politice, a celor care până mai ieri erau adversari neîmpăcați, în folosul națiunii române. Vă doresc, în numele Organizației PSD Arad și al meu personal, mai multă toleranță, o clasă politică mai demnă de încredere și, în viitor, realizarea tuturor idealurilor noastre comune". Am citat din Mesajul de felicitare al PSD Arad, adresat cu prilejul Sfintelor Sărbători ale Crăciunului și Anului Nou, semnat de către președintele Dimitrie Muscă și prezentat ieri, la ultima reuniune din acest an, prilej cu care a fost organizată și o conferință de presă. Cu toate bunele intenții, Muscă tot nu s-a abținut să nu facă referiri la emisiunea TV dedicată decernării premiilor: **„Au premiat aseară niște orătănii, un fluture, o muscă...Îmi pare rău că e și numele meu acolo (Mona Muscă, nn.), dar asta este. Gata, sunt băiat bun și nu mai critic pe nimeni".** ● Scurte enumerări ale unor acțiuni dedicate sărbătorilor(colinzi, cadouri pentru familii nevoiașe, bătrâni și copii etc.) au făcut Rodica Herlo, președintele organizației de femei și Octavian Țocoi, președintele pe municipiu al organizației de tineret. Purtătorul de cuvânt, Alexandra Braica, s-a referit la activitatea sa de consilier municipal și și-a exprimat speranța că la ședința CLM care urma să înceapă peste o oră, consilierii vor lua cele mai corecte hotărâri. ● Revenind la Mesajul PSD Arad, se arată că **„Anul care este pe cale să se încheie marchează o ofensivă puternică a noii generații de politicieni social-democrați care își asumă responsabilitatea atingerii obiectivelor declarate ale partidului nostru, în continuarea procesului de modernizare și readucerea PSD ca principală forță politică în România și ca actor demn de luat în seamă pe scena social-democrată europeană și mondială".**

După conferința de presă, PSD-iștii au discutat amical la un fursec și o cupă de șampanie, făcându-și planuri de viitor și bârfind coaliția de guvernare.

Simion Todoca

Decalaje

☛ (Urmare din pagina 1)

A dispărut în același timp și încă o parte din credibilitatea Guvernului. Comedia modificărilor se continuă. Vom rămâne măcar cu „confortul că măsurile (preconizate în proiect) nu încalcă anumite prevederi legate de sistemul de accizare și impozitare" existent în legislația europeană? Puțin probabil. Pentru a se simți liniștit vizavi de intenția de a introduce prețuri minime la țigări și alcool, zone cu evaziune ridicată, e adevărat, ministrul de finanțe nu ar avea decât să asculte punctul de vedere al Consiliului Concurenței care tot repetă: europenii au oroare de prețuri minime stabilite administrativ. Din păcate, continua bâlbâială accentuează și mai mult ideea că nimeni nu are nici o idee cum să administreze fiscal țara, că nimeni nu are habar cum să elaboreze o strategie fiscală coerentă care să încurajeze un comportament financiar de natură a crește încasările la buget fără a accentua încordarea socială sau a bloca dezvoltarea mediului de afaceri.

Nu vom intra, așadar, în noul an cu un nou Cod Fiscal. Odată cu „decalarea" aplicării Codului lui Vlădescu, toate reducerile dar și majorările de taxe au fost amânate. La capitolul scurt al reducerilor nu se mai poate vorbi de micșorarea cu 2% a CAS, iar din cel larg al majorărilor vor lipsi taxele „de lux" pe automobile și case și taxa de 2% din valoarea terenului sau casei la tranzacțiile imobiliare. Mult mai bine nu va fi însă pentru că ne întoarcem la Codul lui Popescu, ministru de finanțe pentru o jumătate de an. Astfel că impozitele pe câștigurile din dobânzi tot vor crește de la 10 la 16, chit că economisirea e praf și dobânzile sunt real negative, câștigurile de pe piața de capital vor fi și ele complicat, dar bine impozitate, la fel ca și tranzacțiile imobiliare. Dividendele, cum se știe, vor fi taxate cu 16%, așa că mare scofală cu „relaxarea fiscală" nu va mai fi, în schimb, în vară, când după toate probabilitățile va fi gata și noul Cod, va fi nebunie la administrațiile fiscale, când toate taxele și impozitele vor fi recalculate. Dar poate, cum ne-am obișnuit deja, se va schimba din nou modificarea. Să fie și aceasta un cost colateral al cotei unice, sau e vorba doar de încă un decalaj între ce a țintit Guvernul și ce am sperat noi?

Lia Ardelean, în sprijinul pensionarilor apți de muncă

Deputatul conservator Lia Ardelean a depus o propunere legislativă de modificare și completare a Legii 19 din 2000, referitoare la sistemul public de pensii și alte drepturi de asigurări sociale. Propunerea are ca subiect pensia peste limita de vârstă, fără a se depăși vârsta de 65 de ani, atât la femei, cât și la bărbați, și are caracter facultativ.**„Am făcut această propunere având în vedere faptul că până în 2014 vârsta de pensionare va fi 60 de ani pentru femei și 65 de ani pentru bărbați. În acest fel, anticipăm ceea ce va fi și dăm și posibilitatea celor care au vârsta de pensionare dar pot și vor să mai lucreze. Acest tip de pensie dă, pe de o parte, posibilitatea unor cetățeni cu o condiție psihică și fizică foarte bună ajunși la vârsta pensionării, să își continue activitatea, în folosul societății, obținând în continuare un salariu în loc de pensie, iar pe de altă parte, ajută statul, care se confruntă cu apariția «pensiilor frauduloase», diminuându-se astfel, procentual, numărul cetățenilor care aspiră la fondul de pensii (unii fiind destul de tineri)".**

Simion Todoca

O strategie de imagine

Într-o conferință de presă extraordinară, primarul Gh. Falcă i-a luat alături pe Tiberiu Dekany și Levente Bognar, cei doi viceprimari, precum și echipa de bază a Primăriei, pentru a se confrunta cu presa. Spun pentru a se confrunta pentru că întrebările nu au fost de curtoazie și primarul a trebuit să facă uz de planșe, dosare, documente, răspunsuri directe sau fente pentru a face față avalanșelor de întrebări. Inițial, cei care au gândit această întâlnire au propus câte două întrebări de fiecare ziarist. O asemenea „regie" n-avea cum să fie respectată. Pentru că problemele au fost multe, complexe și chiar complicate, necesitând lămuriri, și, în consecință, întrebări și răspunsuri. Per ansamblu, dialogul a fost constructiv și, cred, primarul a avut cel mai mult de câștigat din această întâlnire.

Pentru Gh. Falcă problema fundamentală nu este atât a performanțelor, cât a reflectării acestor performanțe. Primarul Aradului este, la această oră, port-drapelul Partidului Democrat în Arad. Asupra lui stau ațintiți ochii cetățenilor dar și ai mass-media. Rezultatele lui se vor contabiliza în bilanțul Partidului Democrat. Nu am spus în bilanțul Alianței, pentru că, și la această oră, Gh. Falcă este faultat de către unii „colegi" liberali din Alianță. În consecință, liberalii nu pot emite pretenții de imagine în urma prestației lui Gh. Falcă, de vreme ce nu-l sprijină. Mai mult, viceprimarul liberal Tiberiu Dekany este pus într-o postură ingrată din cauza mașinațiunilor și declarațiilor unor lideri ai PNL.

Așadar, bilanțul lui Falcă, bun sau rău, va rămâne în fieful PD. Din felul cum se prefigurează acest bilanț, dacă luăm în considerare toate proiectele pe care le-a prezentat primarul, există premise serioase pentru ca acesta să fie unul performant. Dar lui Gh. Falcă nici până acum nu i se poate reproșa că nu și-a onorat funcția. Are realizări certe, concrete, pe care le vede orice om de bună credință, dar și proiecte de anvergură care au toate șansele să fie puse în practică. Cu toate acestea, primarul Falcă are opozanți și contestatari: în rândurile cetățenilor ale căror interese sunt lezate de proiectele Primăriei, în rândurile opoziției (ceea ce e firesc), dar și în mass-media.

Nu discut acum cauzele care generează aceste contestări. Problema este cum va reuși Gh. Falcă - pentru că până acum nu prea a reușit - să comunice cu cetățenii și să demonstreze că ceea ce face el este bine și cârcotașii nu au dreptate când îl atacă. Când l-am întrebat într-o discuție de ce nu reacționează la atacuri, mi-a răspuns că nu-și mai pierde vremea cu denigratorii, care servesc diverse interese, ci-și vede de treabă, că are destulă.

În parte, Gh. Falcă are dreptate. Dar n-ar trebui să uite că o bună parte din imaginea lui, care se va contabiliza la imaginea partidului, trece prin mass-media. Or, cum nu toți ziariștii îl simpatizează pe Gh. Falcă, în mod cert acesta va avea și surprize neplăcute. Oricât de multe realizări va avea Gh. Flacă, vor exista și critici la adresa activității sale. Pertinente sau inventate. Lumea citește presa și, de multe ori, ia de bune lucruri care sunt departe de a fi corecte. Și lumea nu are cum să verifice corectitudinea unei afirmații, dând crezare celui ce a scris. În consecință, imaginea este deteriorată și rezultatele rămân, cumva, în plan secund. Totul depinde de discernământul cetățeanului, dacă acesta va reuși să vadă rezultatul, care poate fi foarte palpabil și va ignora atacurile la adresa primarului.

Mă îndoiesc că a te baza numai pe discernământul oamenilor este o strategie câștigătoare. De aceea, primarul Gh. Falcă va trebui să aibă o strategie de imagine bine pusă la punct, ceea ce în prezent nu are. Repet, pentru nu știu a câta oară, ce a spus un politician arădean, care s-a fript cu ciorba: **„n-ai imagine, nu exiști!"**

I. Iercan

Legea minorităților naște discuții între PD și UDMR

În cadrul ședinței de luni, liderii Coaliției nu au reușit să ajungă la un compromis în privința legii statutului minorităților naționale, iar discuțiile pe aceasta temă au fost sistate până anul viitor. Atât democrații, cât și membrii Uniunii nu vor să facă nici un compromis în privința pozițiilor lor față de consiliile privind autonomia culturală, care este principala divergență la legea statutului.

Deputatul Kiraly Andras: „Statutul minorităților este prevăzut în Constituție"

Deputatul Kiraly Andras, președinte al UDMR Arad, ne-a declarat: **„Statutul minorităților este prevăzut odată în Constituție, iar în al doilea rând este în programul de guvernare destul de detailat. Se prevede atât descentralizarea, cât și subsidiaritatea. Programul de guvernare detaliază această problemă. În acest sens a fost elaborat statutul minorităților, iar în capitolul cinci al programului de guvernare se precizează autonomia culturală. Forurile diriguitoare, adică consiliile naționale ale autonomiei culturale, nu pot fi excluse. Pornind de la aceste documente trebuie să găsim o soluție. Dacă nu acum, atunci la începutul anului viitor. Momentan nu se pune problema ieșirii de la guvernare și credem că putem găsi o soluție care va fi acceptată de membrii coaliției. Nu putem fi de acord cu o lege din care vor lipsi autonomia culturală și consiliile naționale ale culturii. Deci, vom relua discuțiile la sfârșitul lunii ianuarie până la 15 februarie, conform termenului stabilit, când va fi finalizat raportul celor trei comisii. Dacă raportul va fi nefavorabil atunci vom discuta pașii următori".**

Daniel Albu

Ministrul Sănătății, interpelat de senatorul Ungureanu

Senatorul PSD Dan Vasile Ungureanu l-a informat, în Plenul Senatului, pe ministrul Sănătății, Eugen Nicolăescu, asupra delicatei probleme a Secției Boli Infecțioase-Copii a Spitalului Clinic Județean Arad. Conform directivelor conducerii spitalului, aceasta va fi mutată în aceeași clădire în care funcționează și Secția Boli Contagioase adulți. **„Imobilul în cauză se află într-o stare avansată de degradare, este neautorizată din punct de vedere sanitar, condițiile de cazare fiind necorespunzătoare aplicării tratamentului unor astfel de boli, cu atât mai mult cu cât pacienții spitalizați sunt copii de la o zi până la 18 ani.**

Pe de altă parte, intervine problema distanței de trei Km pe care personalul medical ar trebui să o parcurgă până la laboratorul spitalului, cu probele de sânge ale copiilor. De asemenea, fiind vorba despre o categorie de vârstă mică, se pune problema asigurării a 7-8 mese zilnice, lucru care implică tot atâtea transporturi între noua locație și bucătăria Spitalului Județean".

În acest context, Ungureanu l-a întrebat pe ministru dacă a fost pus la curent cu situația și cum se va implica în rezolvarea acestei probleme cu un impact social deosebit.

Simion Todoca

Liberalii și-au stabilit delegații la Conferința Județeană

Organizația Municipală a PNL Arad și-a stabilit, în cadrul ședinței de luni, delegații la Conferința Județeană. Conform celor declarate de Tiberiu Dekany, președinte al Organizației Municipale a PNL Arad, la alegerile județene participă de drept președinții celor 23 de organizații de cartier, președintele și biroul municipal. De asemenea, au fost delegați să participe la lucrări cei patru directori de instituții de deconcentrate care au revenit PNL - Petru Haș, Marius Amzulescu, Gheorghe Sechel și Viorel Agud. Au mai fost delegați președintele organizației de tineret, femei și Zeno Achim.

„Lista de delegați propusă de Biroul Municipal va fi analizată de Biroul Permanent Teritorial, iar în luna ianuarie candidații la președinția PNL Arad vor veni în fața conducerii municipale pentru a-și prezenta programul și proiectele", a concluzionat Tiberiu Dekany.

D. Albu

Partidul Conservator va hotărî la congres dacă mai stă la guvernare

Conform declarațiilor deputatului Lia Ardelean, vicepreședinte al Partidului Conservator, la ședința Biroului Permanent, Bogdan Ciucă, purtător de cuvânt, a propus ca în luna ianuarie să se facă o analiză a ceea ce a însemnat participarea la guvernare. Conservatorii sunt nemulțumiți de faptul că nu au avut posibilitatea de a-și respecta în totalitate promisiunile făcute electoratului, pentru că partenerii din coaliție nu i-au susținut. De mare importanță, spune Lia Ardelean, sunt cele referitoare la promovarea proiectelor privind reducerea TVA-ului la produsele alimentare de bază- menit să-i ajute pe cei cu venituri mici- respectiv, la confiscarea averilor dobândite în mod ilicit. Pe baza analizei din ianuarie, la congresul din februarie se va hotărî dacă partidul va ieși sau nu de la guvernare. „În funcție de sprijinul pe care îl vom primi până atunci, vom lua o hotărâre. Nu este normal ca pentru nerealizările guvernării să plătim la fel ca și ceilalți și să nu avem posibilitatea de a ne păstra electoratul, prin respectarea promisiunilor pe care le-am făcut", a declarat Lia Ardelean.

Simion Todoca

N-am intrat niciodată într-o casă de schimb valutar care avea bodyguarzi!

Interviu cu Gheorghe Sechel, directorul OJPC Arad

În ultimele săptămâni, la redacția „Adevărul" s-au prezentat destui cititori care au reclamat că au fost înșelați de unele case de schimb valutar. Acestea aveau afișat un curs de schimb, însă, în momentul plății, suma nu era aceeași cu cea pe care și-o calculase clientul, acesta primind mai puțini bani. Pe majoritatea celor care au venit la redacția noastră i-am îndrumat spre Oficiul Județean pentru Protecția Consumatorilor Arad (OJPC), să depună reclamații, această instituție fiind abilitată să controleze, „la sânge", aspectele sesizate. Despre casele de schimb valutar, despre reclamațiile arădenilor, dar și cu privire la alte aspecte ce vizează activitatea OJPC, am discutat cu directorul executiv al instituției, economistul Gheorghe Sechel. Iată, în continuare, răspunsurile acestuia la întrebările „Adevărului":

Zeci de reclamații

– Domnule director, la redacția noastră, în ultimele săptămâni, s-au prezentat foarte multe persoane care au acuzat unele case de schimb că încalcă legea. I-am trimis la dumneavoastră, la OJPC, pentru a le oferi sprijinul. Cum ați rezolvat problemele oamenilor?

– Înainte de a răspunde punctual la întrebare, trebuie să vă precizez că nu numai la ziar, la dumneavoastră la „Adevărul", merg oamenii să reclame. Noi am avut parte de zeci de reclamații de acest gen, cu o medie zilnică de 8-9 persoane. În ultima vreme, datorită controalelor noastre, precum și amenzilor aplicate, numărul reclamațiilor a mai scăzut. Nu putem spune că am rezolvat problema, însă vă pot sublinia că facem eforturi mari să-i ajutăm pe oameni. Cu toate astea, ca să fim corecți, trebuie să spunem că problemele oamenilor, ceea ce au pățit unii când au dorit să schimbe bani, nu se datorează exclusiv numai patronilor caselor de schimb, ci și chiar numai consumatorilor, care n-au citit cu atenție toate anunțurile afișate în incinta acestor unități.

– La ce vă referiți?

– Mă refer la faptul că unele case de schimb (și vă spun asta ca urmare a controalelor făcute de inspectorii noștri), dacă se citește cu atenție, au afișat informația că oferă un preț pentru valută, diferit, funcție de suma pe care clientul dorește s-o, hai să-i spunem!, ruleze. Adică? Păi, dacă o persoană dorește să schimbe valută în valoare de 200 de milioane de lei, primește un preț, iar dacă e sub această sumă, primește un altul, mai mic. Chiar și unii prieteni de-ai mei au pățit-o, în sensul că s-au haloșit și n-au citit decât cifra care indica prețul schimbului. N-au citit mai jos. Vă pot spune că, într-un asemenea context, când patronii afișează prevederi de acest gen, nu greșesc. Nu încalcă legea, ei având dreptul să negocieze. Nimeni nu este obligat să schimbe valută doar într-un anumit loc.

– Și, atunci, patronii de case de schimb când greșesc?

– Ei, pot greși în destule feluri și moduri, mai ales dacă nu respectă prevederile Ordinului nr.484, apărut în luna octombrie, în privința afișajului. Altfel... noi n-avem ce să facem. Am făcut destule controale. Unele case de schimb au intrat în renovări, hai să le spunem suspecte, pentru anumite perioade de timp, probabil pentru a se pune la punct. Pentru a intra în legalitate. Am dat și amenzi. Dar, un lucru este foarte important: dacă oamenii, consumatorii, nu sunt informați, atunci sunt mai multe șanse să fie înșelați și să piardă bani. Eu, ca o opinie personală, vă pot spune că nu am intrat niciodată într-o casă de schimb valutar, care la intrare avea „postați" bodyguarzi.

– Ce vreți să spuneți?

– Mai mult nu spun. Cred că pentru oricine este ușor de înțeles.

– Aveți vreun sfat pentru consumatori, în această privință, a caselor de schimb valutar?

– Singurul meu sfat este să citească cu atenție ce este scris pe panourile din fiecare casă de schimb. Abia atunci, după ce au citit, dacă se consideră înșelați, au dreptul și obligația să vină să reclame.

Se lucrează pe multe tematici

– În această perioadă, a sărbătorilor de iarnă, nu doar casele de schimb fac obiectul controalelor inspectorilor OJPC. Cu ce vă mai ocupați?

– Avem multe tematici, primite de la Agenția Națională pentru Protecția Consumatorilor, pentru care lucrăm. Vă pot spune că în această lună se lucrează cu turațiile la maxim. Și, vă pot da câteva exemple: am demarat acțiuni de control în privința calității și a modului de comercializare a alimentelor specifice sărbătorilor de iarnă (mă refer la carne și preparate din carne, produse zaharoase, produse de cofetărie și patiserie, băuturi alcoolice etc.); verificăm respectarea prevederilor legale în unitățile de alimentație publică, în unitățile care comercializează jucării; mai avem acțiuni legate de verificarea comercializării obiectelor artizanale și de distracție fabricate pe bază de amestecuri pirotehnice. Nu în ultimul rând, verificăm respectarea prevederilor legale la prestatorii de servicii de igienă personală (frizerie, coafură, manichiură și cosmetică). Bineînțeles, în toată această perioadă dăm curs și eventualelor reclamații pe care le primim de la consumatori.

– Domnule director, cum ați caracteriza, din punctul de vedere al instituției pe care o conduceți, activitatea firmelor arădene?

– Din capului locului vă spun: Aradul, din punct de vedere al Protecției Consumatorilor, este un județ disciplinat, mai ales dacă îl comparăm cu celelalte județe. Și vă spun acest lucru în cunoștință de cauză. Chiar dacă am adus bugetului de stat sume considerabile, provenite din amenzi, îmi mențin poziția în privința disciplinei.

Peste 3600 de acțiuni de control

– Acum , la final de an, ne puteți da câteva date statistice, legate de controale, amenzi și alte aspecte ale activității dumneavoastră?

– Până în luna noiembrie, inclusiv, OJPC Arad a „contabilizat" peste 3600 de acțiuni de control, la instituții publice, la agenți economici, la persoane fizice etc. Avem peste 3350 de procese-verbale încheiate. Valoarea totală a amenzilor aplicate este de peste 8 miliarde de lei, bani care revin bugetului statului. Am avut și cazuri ale unor unități pe care le-am închis temporar, pentru o perioadă de trei luni, pentru ca „respectivele" să se pună în legalitate.

– Vă doriți ceva special pentru anul 2006?

– Personal, nu. În plan profesional, da. Să avem mai puține cazuri reclamate. Deci, mai puține persoane care să încalce legea.

A.Olteanu
Foto: Ștefan Matyaș

Numit în funcție de patru luni, directorul OJPC Arad, Gheorghe Sechel, speră la un 2006 cu mult mai puține cazuri reclamate instituției pe care o conduce

VALMAC EXCHANGE
SCHIMB VALUTAR
COMISION
0%
Schimb valutar
Exchange
USD
EUR
HUF
Comision 0%

Casele de schimb valutar trebuie să afișeze „la vedere" cursurile de schimb pentru valută

Ordinul nr.484 pentru Protecția Consumatorilor

Intrat în vigoare la data de 17 noiembrie 2005, la 30 de zile după publicarea în Monitorul Oficial (la data de 17 octombrie 2005 - n.n.), Ordinul nr.484/2005 al Agenției naționale pentru protecția Consumatorilor face precizări importante cu privire la modul în care casele de schimb valutar trebuie să afișeze cursurile de schimb pentru valută. Pentru cei interesați, mai ales în ceea ce-i privește pe consumatori, adică pe aceia care cumpără sau vând valută, publicăm acest ordin. Cunoscând prevederile acestuia, fiecare dintre dumneavoastră, care consideră că a fost înșelat de o casă de schimb, că n-au fost respectate prevederile legii, se poate adresa Oficiului Județean pentru Protecția Consumatorilor sau altor instituții de control.

„Art.1. Agenții economici care desfășoară activități de schimb valutar au obligația de a-i informa pe consumatori asupra cursurilor de schimb valutar, atât pentru operațiunile de vânzare, cât și pentru operațiunile de cumpărare de valută, prin afișare la loc vizibil, atât în interiorul, cât și în exteriorul casei de schimb valutar, conform prevederilor prezentului ordin.

Art.2. (1) La exteriorul și în interiorul casei de schimb valutar, cursurile de schimb valutar, atât pentru operațiunile de vânzare, cât și pentru operațiunile de cumpărare de valută, vor fi înscrise pe același suport sau panou, într-o culoare contrastantă față de culoarea de fond a panoului.

(2) Culoarea de fond a panoului trebuie să fie monocoloră, fără degradeuri ori alte însemne grafice sau culori.

(3) Informațiile prevăzute la alin. (1) trebuie indicate în mod vizibil și într-o formă neechivocă, ușor de citit.

Art.3. Cursurile de schimb valutar afișate conform art.2 vor include comisioanele practicate de agentul economic care desfășoară activități de schimb valutar, în cazul în care acestea există.

Art.4. Prevederile art.1, 2 și 3 se aplică în mod corespunzător și pentru operațiunile efectuate cu valute uzate, rupte sau ieșite din uz, monede ori instrumente de plată exprimate în valută, de tipul voucherelor, cecurilor de călătorie și altora asemenea.

Art.5. (1) Înălțimea minimă admisă a literelor și cifrelor pentru afișarea în exteriorul casei de schimb valutar a cursurilor de schimb valutar, atât pentru operațiunile de vânzare, cât și pentru operațiunile de cumpărare de valută, este de 80 mm, grosimea literelor de 10 mm, distanța dintre litere de minimum 10 mm, iar distanța dintre cuvinte de minimum 20 mm.

(2) Înălțimea minimă admisă a literelor și cifrelor pentru afișarea în interiorul casei de schimb valutar a cursurilor de schimb valutar, atât pentru operațiunile de vânzare, cât și pentru operațiunile de cumpărare de valută, este de minimum 8 mm, grosimea literelor de 1 mm, distanța dintre litere de minimum 1 mm, iar distanța dintre cuvinte de minimum 2 mm".

Comemorarea Revoluției la Arad, prima zi

Ca în fiecare an, manifestările dedicate comemorării revoluției din decembrie 1989 de la Arad se întind pe parcursul a trei zile.

Ieri, primul punct de întâlnire a fost Orologeria, locul în care se marchează începerea revoluției în orașul nostru. Dimineață, la ora 7,oo, a început oficierea, de către Epicopul Aradului, Hălmagiului, Ienopolei și Hunedoarei, dr. Timotei Seviciu și părintele consilier Vasile Pop, a slujbei religioase. După ținerea unui moment de reculegere, au fost depuse jerbe de flori la placa comemorativă. Alături de reprezentanții revoluționarilor (Gheorghe Curta, Duka Atila, Traian Dima, Mircea Ardelean, Boni Encev etc.), au fost prezente oficialități, în frunte cu prefectul Cristian Stragea, președintele Consiliului Județean, Iosif Matula, vicepreședintele CJA, Gavril Buza, viceprimarul Levente Bognar. În scurtele cuvântări rostite, PS Timotei Seviciu și prefectul Cristian Stragea au elogiat eroismul și spiritul de sacrificiu de care au dat dovadă revoluționarii și martirii din decembrie 1989, pentru ca arădenii, românii, să trăiască într-o țară democratică.

A urmat deplasarea la Aris, unde de asemenea s-a oficiat slujba religioasă și s-au depus jerbe de flori la placa comemorativă, ritualul repetându-se la următorul reper, Biserica Eroilor Martiri din Piața UTA. La cimitirul Eternitatea a fost oficiată slujba de sfințire a troiței ridicate în memoria victimelor Revoluției Române. ◆ Între orele 12,00 și 12,30, în toate bisericile ortodoxe din Arad au fost trase clopotele și au fost oficiate parastase în amintirea eroilor revoluției.

Voicilă, la ora de istorie

Valentin Voicilă, liderul revoluției de la Arad, a absentat la prima parte a manifestărilor, trebuind să dea curs unei invitații onorante : **„Profesorul de istorie Doru Bogdan, de la Liceul Pedagogic, m-a invitat la ora de istorie pentru două clase, a zecea și a XII-a. După un scurt program de colinde, am vorbit despre revoluția din decembrie 1989, cu tot ce s-a întâmplat la Arad. Cred că această prezență complementară a mea și a colegilor mei în mai multe locuri în care se discută despre revoluție sau sunt diverse alte manifestări, este bine venită, pentru că în acest fel află cât mai mulți, mai ales tinerii, care atunci erau copii sau nu se născuseră, despre ce s-a întâmplat cu adevărat în orașul nostru în acel decembrie 1989"**, ne-a declarat Valentin Voicilă.

Simion Todoca

„In memoriam”

☛ **(Urmare din pagina 1)**

Întreaga asistență s-a deplasat apoi la Monumentul Eroilor Martiri din Piața Revoluției unde, după o scurtă slujbă de pomenire, episcopul Aradului, dr Timotei Seviciu, a ținut să spună: **„Nu trebuie să-i uităm pe cei care s-au jertfit pentru noi, ci să-i păstrăm cu sfințenie pe acești martiri în sufletele noastre. Lor, acestor eroi-martiri, să le aducem un omagiu postum"**. Cel mai succint a surprins revoluționarul Valentin Voicilă întreaga semnificație a comemorării de aseară: **„Acum 16 ani eram aici în Piață și formam FDR (Frontul Democrat Român). Așa, și nu altfel, vom intra în istorie."**

În încheiere, în spiritul apropiatelor sărbători de Crăciun, s-au aprins lumânări și s-au cântat colinde.

Foto: Șt. Mátyás

Sfințirea plăcii comemorative și a crucii eroilor martiri în prezența unor revoluționari

---

Decembrie 1989 - Decembrie 2005

„Război” radioelectronic și psihologic împotriva Aradului

Am cercetat timp de peste 15 ani evenimentele din decembrie 1989 de la Arad cu mijloacele reporterului de investigație, intervievând peste cincizeci de revoluționari și am parcurs tomuri întregi de documentele de arhivă la care am avut acces (Parlament, Armată, Gărzi patriotice, Pompieri, M.I., declarații ale urmașilor decedaților și ale răniților din Arad). Concluzia acestei investigații - materializată în două volume: „**Întrebătorul din Agora**" (vol.1 - 1999) și „**În amintirea Eroilor Martiri ai Revoluției de la Arad**" (vol.2 - 2003) - este că revoluția de la Arad are o particularitate specifică, caracterizată prin două etape distincte. Prima etapă s-a înscris ca o **revoluție de catifea**, fără violență, fără morți și răniți. Această primă etapă a început în dimineața zilei de 21 decembrie, după ce tinerii muncitori de la Întreprinderea de Orologerie au încetat lucrul și au ieșit din fabrică, în frunte cu muncitorul Onofrei Dănilă, formând nucleul unei coloane de manifestanți la care s-au alăturat, rând pe rând, muncitori de la Strungul, Vagoane, Gara CFR, Întreprinderea „Tricoul roșu", coloană ce s-a deplasat până în centrul orașului, în fața sediului fostului Comitet județean Arad al P.C.R. Aici, în fruntea manifestației împotriva lui Ceaușescu s-a impus, prin curajul pe care l-a avut, actorul Valentin Voicilă, de la Teatrul de stat din Arad, care avea atunci doar 31 de ani! Această primă etapă a durat până în după-amiaza zilei de 22 decembrie, când la ora 17,30 a început diversiunea națională, „teroristă".

Etapa a doua a revoluției de la Arad s-a înscris ca o **revoluție de sânge**! A început în seara zilei de 22 decembrie și s-a încheiat la 25 decembrie, după executarea lui Nicolae Ceaușescu și a soției acestuia Elena Ceaușescu, în cazarma militară din Târgoviște. În acest interval, 22 - 25 decembrie, au fost împușcați mortal 24 de arădeni și au fost rănite 38 de persoane.

Dacă la toate aceste aspecte m-am referit pe larg în cele două cărți amintite (devenite o raritate, motiv pentru care s-ar impune cu acuitate să fie reeditate), mai puțin am putut să mă refer la „războiul" parapsihologic împotriva locuitorilor Aradului. Așadar, prin articolul de față voi încerca să prezint o serie de elemente suplimentare despre diversiunea radioelectronică și psihologică împotriva Aradului, diversiune care a avut, de asemenea, două componente. Prima componentă este **diversiunea terestră**, pe care am prezentat-o în vol.1 din „**Întrebătorul din Agora**", iar cea de-a doua este **diversiunea aeriană**, la care mă voi referi în continuare.

Noile documente pe care le-am consultat de la Parlamentul României și Jurnalele misiunilor și acțiunilor principalelor unități militare din municipiul și județul Arad, mi-au oferit o viziune mai cuprinzătoare asupra acțiunilor ce s-au desfășurat în perioada 22 - 28 decembrie 1989 în spațiul aerian al României, implicit în zona Aradului. În mod concret, Teodor Filip - un militar de carieră și autor al mai multor cărți despre Revoluția română din decembrie 1989, descrie cum în spațiul aerian al țării noastre s-a desfășurat un adevărat „război radioelectronic și psihologic" împotriva României. În cadrul acestui „război", Aviația militară s-a confruntat cu un inmic necunoscut. Aviatorii români au executat zeci de misiuni de luptă, precum interceptarea de ținte aeriene, trageri reale, misiuni de cercetare aeriană și terestră, misiuni de transport, trageri antiaeriene. Cu toate acestea inamicul continua să rămână necunoscut. În eter, erau transmise impulsuri care apăreau clar pe ecranele radarelor ca fiind ținte aeriene. Este foarte curios faptul că unele dintre ele, inclusiv în spațiul aerian arădean, se puteau vedea cu ochiul liber, dar nu aveau zgomotul caracteristic al motoarelor de avioane sau elicoptere. Toate acestea denotă că s-a folosit o tehnică electronică ultra sofisticată, de ultimă oră.

Foto-document: Marcel Canciu

În 22 decembrie 1989, ora 12.30 se asculta la radio „Comunicatul către țară”

Am discutat despre aceste aspecte cu numeroși militari și ofițeri care au jucat un rol important în evenimentele din decebrie 1989, cu militari și ofițeri legați de popor, care au sfidat ordinele date de politrucii iresponsabili ai acelor zile dramatice. Astfel avem informații despre unele misiuni executate de piloți în Aviația de vânătoare, inclusiv în județul Arad. Este concludent în acest sens declarația maiorului Stelian Bouleanu, pilot în Aviația militară de pe un aerodrom militar din vestul țării: „În 22 decembrie, la ora 19,00, am primit ordin de decolare. Eram înarmat cu rachete aer-aer și cu proiectile de război. Pe radiolocatoare apăruseră o serie de ținte. Misiunea mea era să le depistez și, la ordin, să le nimicesc. Am ajuns undeva deasupra Mureșului. Patrulez aproximativ între Lipova și Săvârșin. Nici un elicopter! Radarul îmi indică alte coordonate. Zbor spre Caransebeș. Nimic! Lugoj. Nimic! Mă plimb prin vestul țării, căutând elicoptere invizibile. După executarea acestor misiuni am ajuns la concluzia foarte clară: Nu ne atacă nici o forță aeroportată! Cu toate acestea radiolocatoarele au înnebunit, inventând pe ecranele de radiolocație flotile întregi, care desantează, bombardează, ori atacă orașe și obiective economice! Raportez constatările mele și zbor înapoi spre aerodromul de pe care am decolat!"...

Înainte de-a trece la exemple concrete de diversiune radioelectronică în spațiul aerian al Aradului mai consemnăm că analiștii militari români au emis o părere că direcția de „invazie" a miniaeronavelor pe care radiolocațiile locale le-au considerat reale, veneau dinspre Marea Neagră, Ianca, Bărăgan și de pe șlepuri ce urcau cursul Dunării și se îndreptau spre București, Craiova, Reșița, Timișoara, Arad. „Lovitura principală asupra României" a fost dată de undeva dinspre Turcia! În mod cinic, cei care „operau" pe cerul României foloseau mai multe frecvențe de lucru care se interferau între ele, ducând la o confuzie totală și la dezinformarea Armatei și populației, inoculând puternic frica și panica generală. În acest sens un rol terifiant l-au avut și dezinformatorii din Televiziunea Română (atunci Liberă), din celebrul Studiou 4, care „informau" populația țării că Aviația militară duce lupte grele cu teroriștii! În realitate nu se ducea nici o luptă reală, dușmanul-atacator era de negăsit!

Revenind la județul Arad, am avut șansa, cu sprijinul regretatului col. (r) Ioan Memetea să consult mai multe sinteze ale activităților desfășurate de Unitățile Militare arădene, între care și UM 01864/C Pecica, o unitate cu misiuni speciale, care a „condus", indirect, „războiul" radiolectronic și psihologic de deasupra Aradului, transmițând spre Aeroportul Aradului și spre Unitățile Militare de pe raza de competență „atacul" unor „avioane" și „elicoptere", care eau „văzute" pe ecranele radarelor ca ținte reale, deși ele nu existau! În felul acesta s-a ajuns, în acele nopți dramatice pentru Arad, de 22/23 decembrie și 23/24 decembrie, prin declanșarea Antiaerienei de pe Aeroport, la terorizarea infernală a locuitorilor municipiului nostru, generând o confuzie și teamă generală.

Sarabanda antiaeriană de pe Aeroport a început în seara (și noaptea) de 22 decembrie, după aterizarea BAC-1-11 (cursa București - Timișoara - Arad - București) cu generalii Nuță și Mihalea și însoțitorii acestora, cazați la Hotelul „Parc", când pe ecranele de radiolocație au apărut, la anumite intervale de timp, ținte aeriene amenințătoare, care erau însă toate false! Armata română nu era pregătită să facă față unor asemenea diversiuni, cu arme sofistificate, ultramoderne! Iată câteva exemple transcrise din pomenitul Jurnal al activităților desfășurate de UM 01864/C Pecica: Un elicopter cu desant aerian a fost reperat la Semlac! Altul la Pecica! Altul la Curtici! Două elicoptere se îndreaptă să atace Aeroportul Arad! Antiaeriana de la Aeroport deschide focul. Se semnalează elicoptere care zboară razant cu solul, iar altele la mare înălțime! Apoi, în noaptea următoare, de 23/24 decembrie direcțiile de atac au început să fie schimbate. Ecranele radar semnalizează elicoptere care vin să „atace" Aradul dinspre Sânnicolau-Timiș. Alte elicoptere au ajuns deja la Pădurea Ceala! În același timp mai multe elicoptere deschid focul asupra mașinilor care circulau dinspre Nădlac spre Arad!...

Se „confirmă" elicoptere deasupra UM 01380 - Cetatea Aradului. Antiaeriana de la Aeroport deschide din nou focul. Nu se doboară nici un aparat de zbor! Sunt recepționate apoi în spațiul aerian al Aradului două avioane de origine necunoscută.

Dinspre zona Caransebeș se îndreaptă o formație de elicoptere spre Arad! Se raportează la Consiliu: Aradul va fi bombardat cu bombe incendiare! Dinspre Valea Mureșului au aterizat două elicoptere la Combinatul chimic din Vladimirescu! etc.

Iată doar câteva exemple pe care le-am notat din Jurnalul activităților desfășurate de unitatea militară amintită, care, indirect, a intoxicat, în paralel cu diversiunea terestră, Frontul Democratic, devenit Frontul Salvării Naționale din Arad, Aeroportul, Armata, dar mai ales populația pașnică a municipiului, amplificând teroarea psihologică asupra întregului oraș și județ.

Firește, acest „război" psihologic din decembrie 1989 asupra României, implicit asupra Timișoarei și Aradului, a fost declanșat de adevărați profesioniști ai diversiunii terestre și aeriene. În acest „război parapsihologic" împotriva României au murit 1.104 persoane nevinovate, de toate vârstele, în special tineri. Dintre acestea 24 sunt arădeni, din care 19 au fost împușcați în Arad, iar 5 la Timișoara, București și Turda. Acestor morți li se mai adaugă 3352 de răniți, între care 38 sunt arădeni.

*

Au trecut 16 ani de la Revoluția din decembrie 1989. Cu toate eforturile depuse prin scrierea și publicarea celor două cărți despre Revoluția de la Arad încă nu cunoaștem întregul adevăr. Probabil vor mai trece încă 16 ani până ce se vor deschide toate dosarele și arhivele Revoluției. Va fi însă prea târziu. Nu ne mai rămâne, stimați concitadini, decât să aprindem în fiecare an, la fiecare comemorare câte o lumânare în amintirea celor 24 de Eroi Martiri ai Aradului, care și-au jertfit viața pentru ca noi să fim astăzi liberi de comunism. Dumnezeu să-i odihnească în pace pe toți Eroii Martiri ai orașului nostru, precum și pe cei ai întregii Țări!

Emil Șimăndan

Teatru pentru tinerii cu deficiențe auditive

MILLENNIUM CENTER, una din cele mai active asociații de tineret din Arad, a derulat încă un proiect, desfășurat în Polonia, la Lublin, în perioada 30 noiembrie - 14 decembrie. În acest proiect au luat parte organizații de tineret din Polonia, Belarus, Republica Moldova, Armenia și România. Asociația Millennium Center a fost reprezentată de șase tineri - **Gabriel Gorgan, Lolici Zlatko, Vlad Radu Rujan, Elena Bodârlău, Corina Dârlea** și **Diana Krasznay.** Proiectul, intitulat **„I am smiling, you are smiling, the cabaret of 100 gestures”** (Eu zâmbesc, tu zâmbești, cabaretul celor 100 de gesturi) a avut ca temă teatrul, utilizat în munca cu tinerii cu dizabilități auditive. În fiecare grup participant, deci și în cel român, au fost incluși trei tineri cu dizabilități auditive. Toți tinerii prezenți au lucrat pentru a realiza un spectacol de teatru, prezentat în ultimele zile de proiect. Printre obiectivele acestui proiect special s-au numărat: încurajarea tinerilor să participe în grupuri de lucru pe teatru, muzică, multimedia, desen; crearea spațiului pentru un dialog intercultural; creșterea conexiunilor între organizațiile participante; asistarea în procesul de învățare continuă; descoperirea potențialelor proiecte viitoare.

****

Iată și impresiile participanților la proiectul din Polonia:

DIANA KRASZNAY: „Sunt foarte bucuroasă că am reușit să particip la acest proiect cu Asociația Millennium Center. Este foarte important ca persoanele cu nevoi speciale să se facă auzite, să creeze și să fie apreciate pentru talentul lor și puterea de adaptare socială”.

LOLICI ZLATKO: „A fost un prilej extraordinar de a cunoaște persoane noi, tineri, tinere cu care am putut interacționa fără bariere lingvistice. Îmi este dor deja de unii colegi din acest proiect”.

Tinerii artiști la finalul scenetei

CORINA DÂRLEA: „Am participat pentru prima oară la un astfel de proiect și trebuie să mărturisesc că am avut emoții foarte mari la gândul că va trebui să comunic cu tineri din altă țară a căror limbă nu o cunoșteam. Până la final, tinerețea a găsit în muzică, dans, teatru și mai ales în desen, un mijloc de comunicare care a suplinit lipsa cuvintelor și a dovedit că și persoanele cu deficiențe auditive pot participa normal la diverse activități”.

VLAD RUJAN: „O experiență memorabilă pentru mine. Aștept cu nerăbdare următoarele proiecte”.

GABRIEL GORGAN: „Dincolo de cuvinte este simplitatea gestului. Adesea facem greșeala să credem că între noi și oamenii cu anumite deficiențe există un zid, dar mai fals de atât nu se poate. În acest proiect nu am luptat pentru a dărâma un zid, adesea cauzat de indiferență, ci pentru a crea punți noi. Noi am creat ce cuvintele nu pot descrie, împreună am creat o lume unde cuvintele vin din tăcere și unde nu există bariere”.

Despre necesitatea integrării sociale a tinerilor cu dizabilități, ne spune și Sorin Victor Roman, coordonatorul proiectului din partea Asociației Millennium Center: „Tinerii care au unele dizabilități trebuie pur și simplu integrați, dacă se poate total”, e de părere liderul asociației.

Cătălina Latu

Cronica plastică

Mihai Takacs redivivus

După o relativă tăcere, **Mihai Takacs** revine iarăși în public. Mai întâi prin **Taur 1** și **Taur 2** la salonul bienal de desen al Galeriei Delta și, acum, prin propriul salon de iarnă la Galeria care-i poartă numele.

Două sunt temele abordate în veșmânt hibernal de către cunoscutul pictor arădean: natura și urbea, aceasta din urmă fiind punctată cu vestigiile medievale care par sau chiar sunt obsesia lirică a maestrului peisagist.

În cetate, figurația umană, destul de sumară, pare mânată de vântul agitației inexplicabile în varii direcții. În schimb, natura e calmă, impasibilă, indiferent de anotimp, fie acesta al germinației, efluviilor de clorofilă sau al înghețului. Asemeni unei hieroglife eterne, veșnica natură ne pune în gardă prin mesaje, totuși, atât de îndepărtate. Ea, oricum, învinge. Chiar în peisajele citadine, în mostrele de arhitectură veche, pe care iarna le conservă, parcă, în forme specifice ale unei încremeniri ce absoarbe edificiile în mineral, forme ascuțite, muchii, în fine, într-o geometrie premonitorie.

Ca atare, această expoziție personală aderă la sezon, la cromatica, atmosfera anotimpului, în care albastrul se îmbracă în gri personal, resuscitat de alte pete de culoare.

Un romantism de burg și toamnă impresioniste într-un sens mai larg, adesea imperceptibil. La urma urmei, esteticile sunt de când lumea, de la peștera din Altamira, unde grota este galerie de pictură, în Insula Paștelui care, la rândul ei e un vast salon de sculptură, până în zilele noastre. Forme și viziuni, efecte vizuale, cromatice, dintre cele mai diferite, au fost livrate oamenilor pentru ca, în caz că le face plăcere, să se joace cu dânsele și să se uite mirați la ele. Nu-i așa?

Petru M. Haș

Semnal editorial

Sfârșitul anului 2005 a îmbogățit aparițiile editoriale din domeniul dreptului civil cu o reeditare a lucrării intitulate „Drept civil – Contractele speciale” aparținând regretatului profesor universitar doctor Mircea Mureșan. Inițiativa acestei a doua ediții aparține lectorului universitar Sorin Fildan, cadru didactic al Facultății de Științe Juridice a Universității de Vest „Vasile Goldiș” din Arad, care, cu sprijinul editurii Cordial Lex din Cluj-Napoca, încearcă să păstreze viu și să facă cunoscut riguros spirit științific al marelui dascăl și cercetător.

Drept civil
CONTRACTELE SPECIALE
Cordial Lex

Distinsul profesor clujean a luat contact îndeaproape cu mediul universitar arădean întrucât, împreună cu alte personalități binecunoscute ale domeniului, și-a adus contribuția la formarea primelor generații de studenți ai Facultății de Științe Juridice din sus-amintita universitate. Spiritul său viu, mereu căutător, înaltul profesionalism și remarcabila sa deschidere față de tineri au marcat pe cei care l-au avut ca dascăl, dându-le un puternic imbold spre studiu temeinic și perfecționare. Unul dintre absolvenții celei de-a doua promoții este și îngrijitorul prezentei ediții, care a actualizat și completat acolo unde era necesar valorosul curs universitar.

Lucrarea se adresează astfel cu precădere studenților Facultății de Științe Juridice din cadrul Universității de Vest „Vasile Goldiș” – instituție care s-a dorit întotdeauna a fi o veritabilă promotoare a științei și valorilor - , fiind alcătuită din douăsprezece titluri, majoritatea având la rândul lor subîmpărțiri în capitole și subcapitole. Menționăm în scop ilustrativ câteva titluri, cum ar fi: titlul I – Contractul de vânzare-cumpărare, foarte amplu și bogat în capitole și secțiuni, titlul III – contractul de donație, sau titlul IX – contractele reale.

Forma grafică deosebită, claritatea așezării în pagină, exemplele practice și foarte numeroasele note de subsol care fac referire la autori consacrați ai disciplinei compun o lucrare densă sub aspectul informației oferite, de o remarcabilă acuratețe a limbajului și ideilor prezentate, foarte bine structurată și, implicit, de un real folos atât cititorilor începători cât și celor avizați.

Pe baza și în spiritul filiației maestru-discipol, apreciem de asemenea contribuția domnului Sorin Fildan care reușește, prin apariția acestui curs universitar, să pună din nou în lumină creația științifică excepțională și personalitatea remarcabilă a celui care a fost și va rămâne profesorul universitar Mircea Mureșan.

Recomandăm așadar cu îndreptățire și căldură consultarea acestei noi lucrări de o indiscutabilă valoare teoretică și practică, felicitând de asemenea editura și pe mai tânărul colaborator al autorului, lectorul universitar Sorin Fildan.

„5/6” la Cafeneaua literară

Pe vremea când „funcționam” ca elev la școală și apoi la liceul din **Sebiș**, se întâmpla aproape în fiecare an să avem o întâlnire cu poetul **Ștefan Aug. Doinaș.** Norocosul eveniment îl datoram doctorului Ardelean, prietenul de o viață al scriitorului și care își manifesta proverbiala generozitate mijlocindu-ne și nouă, iubitorilor de literatură, contactul cu celebrul său oaspete. Îmi amintesc de o neverosimilă după-amiază, când Doinaș ne-a ținut cu sufletul la gură mai mult de două ore vorbindu-ne despre două versuri din Ion Barbu: „Înalt, în orga prismei cântăresc/ Un saturat de semn poros infoliu.” În acele vremuri ambigui nevoia de modele veritabile era esențială iar șansa de a-l putea vedea și, mai ales, asculta pe unul dintre membrii proeminenți ai **„Cercului literar de la Sibiu”**, grupare de valoarea **„Junimii”** pentru literatura română, a fost încă un noroc al norocoasei mele vieți.

Poetul Ioan Matiuț în mijlocul tinerilor admiratori

Păcat că **Centrul Cultural Județean** a rărit în acest an la maximum întâlnirile cu personalități de seamă ale vieții noastre culturale. Sigur că toate acestea presupun eforturi financiare deosebite iar în cultură, la fel ca în medicina profilactică, rezultatele nu sunt chiar așa de vizibile, însă într-o Europă lărgită, în care diferențele economice se vor șterge, doar prin cultură ne putem păstra o identitate românească, atât de invocată de toți patrioții.

Ieri, la **Cafeneaua literară Joy's,** elevii Cercului literar **„5/6”** ai **Școlii generale nr.5,** clasa a VI-a A și C, pilotați de entuziasta profesoară de română **Florica Ranta (Cândea)** s-au întâlnit cu poetul și editorul arădean **Ioan Matiuț.** Într-o atmosferă destinsă, fără fasoane și false prețiozități, autorul le-a citit din proaspătul volum antologic, **„Déja vu”,** apărut zilele acestea la Editura Dacia, le-a vorbit despre Editura Mirador, despre drumul pe care îl parcurge un volum de la stadiul de manuscris până la forma finală de carte și, în final, a răspuns numeroaselor întrebări puse cu nepotolită curiozitate de către copii.

Vasile Sărăndan

La Viena se va negocia statutul Kosovo

Problema descentralizării puterii în Kosovo s-ar putea afla pe agenda primei runde de negocieri, programată a avea loc la Viena, în a doua parte a lunii ianuarie, a declarat marți, la New York, trimisul special al ONU pentru negocieri privind viitorul statut al provinciei, Martti Ahtisaari, informează Tanjug.

El a afirmat, la o conferință de presă organizată la sediul ONU, că opinia sa se bazează pe consultările avute la Pristina și Belgrad și dorește ca problema statutului Kosovo să se discute în paralel cu realizarea standardelor ONU în regiune. Ahtisaari a precizat că, cu ocazia acestei recente vizite, a cerut ambelor părți să-i prezinte pozițiile cu privire la cele mai importante probleme legate de negocieri și așteaptă să primească documentele necesare în luna ianuarie a anului viitor.

Israelul nu vrea ca Hamas să câștige

Oficiali palestinieni au negat, miercuri, că președintele Mahmud Abbas este dispus să amâne alegerile legislative de la 25 ianuarie folosind drept pretext amenințarea israeliană de a nu permite palestinienilor din Ierusalimul de est să voteze pe loc - transmite Associated Press.

Abbas este supus din partea membrilor partidului său Fatah, care se tem de o apariție în forță a principalului lor rival, Hamas, la presiuni din ce în ce mai puternice să amâne alegerile.

Israelul a notificat observatorilor europeni ai alegerilor palestiniene de decizia sa de a interzice palestinienilor din Ierusalimul de est anexat să voteze pe loc la alegerile de la 25 ianuarie. În trecut, Israelul a permis palestinienilor din partea de est a orașului să voteze trimițându-și buletinele prin poștă sau să se deplaseze la birourile de vot din Cisiordania, aflate în apropiere. De dată aceasta, votarea prin poștă nu va fi autorizată. Măsura este justificată prin refuzul de a contribui la aducerea Hamas la putere. Israelul a anunțat că obiectează la participarea Hamas la aceste alegeri.

Saddam, din nou în boxă

Procesul președintelui irakian înlăturat Saddam Hussein s-a reluat, ieri, în fața Înaltului tribunal din Bagdad, după o pauză în care irakienii s-au deplasat la urne pentru a alege un parlament permanent.

„Saddam trebuie să fie prezent la tribunal și dacă refuză să se prezinte, noi îl vom obliga să vină în boxa acuzaților", a declarat duminică procurorul general Jaafar al-Moussaoui.

Fostul dictator a sfidat tribunalul, care îl judecă de la 19 octombrie împreună cu șapte dintre locotenenții săi pentru masacrul unor săteni șiiți după un atac contra cortegiului său în 1982, refuzând să se prezinte la a 5-a audiere a procesului său, la 7 decembrie.

Risipă de muniție

Artileria israeliană a deschis focul, marți seara, în direcția nordului Fâșiei Gaza, după tiruri provenind din acest sector, a anunțat un purtător de cuvânt militar.

„Artileria a deschis focul în direcția unor zone nelocuite după tiruri", a indicat acest purtător de cuvânt militar. Potrivit purtătorului de cuvânt, obuze de mortieră sau rachete au fost trase spre teritoriul israelian de grupuri armate palestiniene, fără să facă pagube sau răniți.

„Bulava" a distrus ținta

Rusia a procedat marți la lansarea experimentală, de la bordul submarinului nuclear **„Dmitri Donskoi"** aflat în Marea Albă /nord/, a noii rachete balistice intercontinentale **„Bulava"**, informează ITAR-TASS, precizând că racheta a lovit ținta de pe poligonul Kura din peninsula Kamceatka.

Potrivit șefului serviciului de presă al Flotei maritime militare a Rusiei, căpitanul de rangul I Igor Dâgalo, **„racheta a atins la timpul prevăzut ținta din poligon"**. Oficialul rus a precizat că aceasta este a doua lansare a rachetei de nouă generație **„Bulava"** /prima a fost efectuată la 27 septembrie/, dar prima realizată de la bordul unui submarin aflat în imersiune. Testele cu noua rachetă vor continua în anul 2006, pentru ca aceasta să devină funcțională în 2007, a precizat Ministerul rus al Apărării.

Racheta intercontinentală **„Bulava"** poate transporta cel puțin 10 ogive nucleare, iar raza ei de acțiune este de peste 8.000 de km.

Grevă „egoistă" la New York

New Yorkul s-a confruntat, marți, cu prima sa zi de grevă a transportului în comun în 25 de ani, dar efectele economice rămân devastatoare, a declarat primarul Michael Bloomberg.

Denunțând din nou o **„grevă egoistă și ilegală"**, el a chemat sindicatele angajaților transportatorilor să reia munca. **„Ei trebuie să îi cheme pe aderenții lor la muncă și să înceteze să facă rău newyorkezilor. Numai atunci negocierile salariale vor putea fi reluate"**, a declarat el, în timpul unei conferințe de presă, de la primărie.

Printre altele, justiția a impus, marți, sindicatului lucrătorilor din transporturi din New York, la originea unei încetări a lucrului pe ansamblul rețelei orașului, un milion de dolari de penalități pe zi de grevă, potrivit serviciului juridic al primăriei New Yorkului.

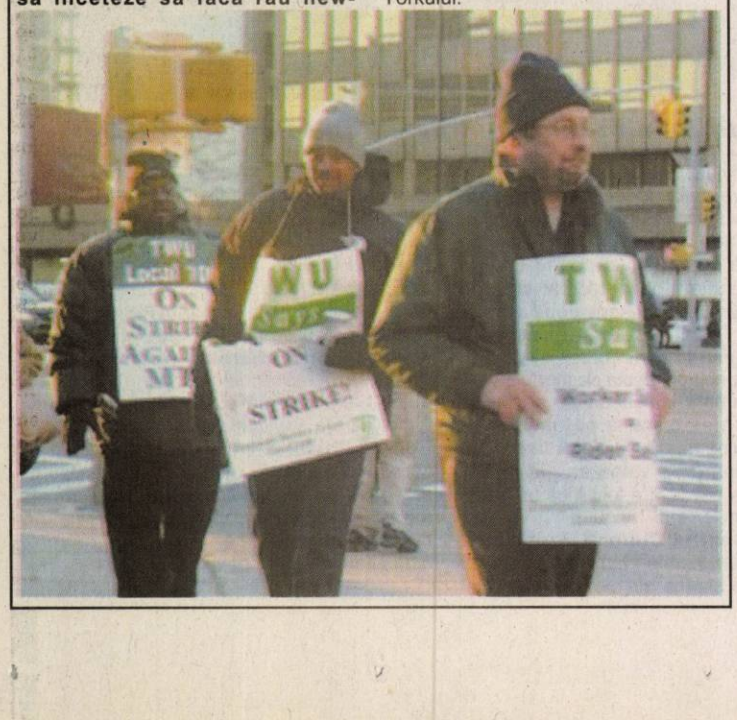

Corupția, nodul în papura României și Bulgariei

Corupția din Balcani și Europa de Est încetinește dezvoltarea și ar putea pune în pericol speranțele Bulgariei și României de a se alătura Uniunii Europene /UE/ în 2007, potrivit unui sondaj Gallup comandat de organizația Transparency International cu ocazia Zilei de luptă împotriva corupției, care a fost marcată la 9 decembrie, informează miercuri UPI.

Institutul Gallup a intervievat în perioada mai-octombrie a acestui an circa 55.000 de persoane din 69 de țări pentru studiul său International Voice of People 2005, potrivit căruia populația din Bulgaria, Kosovo, Moldova, România, Serbia și Ucraina consideră autoritățile vamale cele mai corupte.

Cinci la sută dintre bulgarii care au participat la sondaj au declarat că au dat mită în ultimele luni, a indicat agenția de știri Novinite. Uniunea Europeană a atenționat atât Bulgaria, cât și România că un eșec în problema corupției ar putea primejdui speranțele lor de aderare.

Problema începe să se transforme din una regională în una globală, în condițiile în care Convenția împotriva corupției intră miercuri în vigoare. Acest prim document internațional împotriva corupției a fost adoptat de Adunarea Generală a ONU în octombrie 2003.

Morți și răniți la Bagdad

Hamid Mohammed Jawad, director în Ministerul irakian al Agriculturii, a fost rănit și o gardă de corp a fost ucisă, ieri, în atentatul comis de indivizi înarmați, care au deschis focul asupra mașinii oficialului - transmite AFP.

Într-un alt atac, tot la Bagdad, un civil a fost ucis și alți doi răniți în schimbul de focuri dintre indivizi înarmați și poliție. Explozia unei bombe la trecerea unei mașini de patrulare americane s-a soldat cu rănirea unui civil.

Un soldat american a fost ucis luni de explozia unei bombe la sud de capitală, a anunțat ieri armata SUA într-un comunicat.

Fapt divers pe glob

Pop-star cu capul în nori

Moby va fi primul pop-star care va ajunge în spațiu, relatează site-ul Ananova, consultat de Rompres.

Potrivit sursei citate, cântărețul a plătit deja 115.000 de lire sterline pentru a-și rezerva un loc într-una dintre navele spațiale ale companiei Virgin Galactic, 2010 fiind anul în care el va fi mai aproape de Lună decât oricând.

Printre celebritățile care s-au arătat interesate de o astfel de aventură se mai numără Dave Navarro, chitaristul trupei Jane's Addiction, și solistul britanic Robbie Williams.

Gripa aviară, contra cancerului de colon!

Consumarea în mod regulat a produselor din carne de pui reduce riscul apariției cancerului de colon, conform unui nou studiu, preluat de agenția de presă ANI.

Potrivit studiului - realizat de cercetători de la VA Medical Center din Vermont - persoanele care au diete bogate în carne procesată prezintă un risc crescut de dezvoltare a adenomilor colorectali /tumoare glandulară benignă, constituită din celule epiteliale/, în timp ce cei care consumă în mod regulat carne albă, precum cea de pui, sunt mult mai puțin predispuși la acest risc.

Virusul benefic

Un pedofil german s-a predat poliției după ce calculatorul său a fost infectat cu virusul 'Sober' care se răspândește prin e-mail imitând adrese ale poliției sau ale unor instituții de securitate și avertizează persoana infectată că este subiectul unei investigații oficiale, informează Reuters consultată miercuri de Rompres.

„Astfel am putut constata că virușii de calculator nu au întotdeauna efecte distructive", a comentat un purtător de cuvânt al poliției din orașul Padeborn /vestul Germaniei/. **„De această dată un virus ne-a ajutat să descoperim o infracțiune care în alte condiții probabil că ar fi trecut neobservată"**, a mai adăugat el.

Infractorul în vârstă de 20 de ani s-a dat de gol în urma infectării cu virusul 'Sober', când a primit prin e-mail un mesaj specific acestui tip de vierme informatic. **„Ați accesat prin internet pagini cu conținut pornografic infantil"** și **„a fost deschisă o anchetă"**, se preciza în mesajul electronic provenit de la o adresă a Poliției criminalistice federale germane /BKA/.

Speriat de consecințe și fără să-și dea seama că este vorba doar de un virus, tânărul german s-a predat poliției și și-a recunoscut faptele, ulterior pe calculatorul său descoperindu-se mai multe înregistrări pornografice cu copii.

Jim Carrey a furat un pulover

Actorul Jim Carrey a lăsat un bărbat din public la bustul gol în timpul unei emisiuni a lui David Letterman, la care a fost invitat luni seară, informează IMDb.com consultat de Rompres.

Jim Carrey a fost inivitat luni la celebra emisiune **„Late Show With David Letterman"** pentru a-și promova noul său film, **„Fun With Dick And Jane"**, dar după puțin timp, pe platoul emisiunii, vedeta a început să se plângă de faptul că **„nu se simte îmbrăcat suficient de bine"** în spiritul sărbătorilor care se apropie.

Apoi, fără să stea prea mult pe gânduri, comedianul a coborât de pe scenă și a început să se plimbe prin public până când a descoperit un pulover roșu care i-a plăcut. Singurul inconvenient, și anume că pluverul era purtat de un alt bărbat, nu l-a deranjat deloc pe Carrey care l-a dezbrăcat pe spectator, lăsându-l la bustul gol.

Îmbrăcându-și **„prada"**, Carrey s-a întors impasibil pe scenă și și-a continuat discuția cu David Latterman.

Soluția la jocul Sudoku din pagina 4

9	1	3	2	6	7	5	8	4
7	6	8	4	1	5	2	3	9
4	2	5	8	3	9	6	1	7
2	5	4	3	7	6	1	9	8
3	8	7	9	2	1	4	5	6
6	9	1	5	8	4	7	2	3
8	3	6	7	5	2	9	4	1
1	4	2	6	9	3	8	7	5
5	7	9	1	4	8	3	6	2

ADEVĂRUL SPORTIV

Regal Horia dă lovitură după lovitură pe piața transferurilor

Clasată pe locul II la finele turului Diviziei D, la patru puncte de liderul din Macea, echipa Regal Horia nu a renunțat la gândul promovării. În acest sens, patronul grupării, Ovidiu Ionescu caută să întărească lotul, în mai toate compartimentele. După aducerea lui Marcel Câmpian pe postul de antrenor și rezolvarea transferurilor jucătorilor Cioară (ex-UTA) și Sabău (ex-Romtelecom), formația pregătită în prima parte a campionatului de Marcel Dușan (actualmente, manager în cadrul divizionarei D) continuă seria achizițiilor spectaculoase. Ultimele mișcări îi au în prim-plan pe Moț (Unirea Șeitin), dar mai ales pe golgeterul echipei din Dorobanți, Zsolt Horvath, un atacant pur-sânge de care echipa din Horia chiar avea nevoie. Iar, conform celor declarate de ambițiosul Ovidiu Ionescu, șirul loviturilor pe piața transferurilor nu se va opri aici în cazul echipei din Horia. Pentru că promovarea nu se poate obține fără eforturi financiare deosebite și fără jucători adevărați.

D. Scridon

Performanță de excepție

Opt medalii de aur pentru Cătălin Cosma la „naționalele" de înot

Zilele trecute, la Pitești s-au desfășurat „naționalele" de înot pentru juniori (băieți, 14 - 18 ani și fete, 13 - 16 ani), unde arădeanul Cătălin Cosma a făcut adevărate furori. Sportiv cu dublă legitimare: CSȘ Gloria Arad - CSM Pitești, pregătit de prof. Dorel Panait și prof. Gica Deac, component al lotului național de juniori și al lotului olimpic al României, Cătălin Cosma s-a prezentat la startul a nouă probe. Cu adevărat excepțională este performanța arădeanului cu cât s-a impus în opt dintre probe, „doar"într-una sosind al doilea. Dar, iată salba de medalii obținute de Cătălin Cosma la aceste Campionate Naționale:

Aur: 200m liber (1:52,93) - record personal; 1 500m liber (16:00,29) - record personal; 200m mixt (2:11,21); 400m mixt (4:37,43); 200m fluture (2:06,64); 4x 100m liber, cu ștafeta CSM Pitești; 4x200m liber, cu ștafeta CSM Pitești și 4x100m mixt, cu ștafeta CSM Pitești.

Argint: 400m liber (4:02,13).

Cătălin s-a arătat mulțumit de numărul medaliilor câștigate și este convins că la anul o să obțină rezultate și mai bune. În acest sens, în aceste zile, Cătălin Cosma se află într-un stagiu de pregătire la Siera Nevada (Spania), la o altitudine de 2 400m, asigurat de F.R. Natație, cu sprijinul C.O.R..

În ianuarie anul viitor (17 - 18, Stockholm și 21 - 22, Berlin), Cătălin va participa - în premieră pentru înotul arădean - la două etape de Cupă Mondială, în probele de 200m liber, 400m liber, 1 500m liber și 200m fluture. Această participare este urmarea firească a rezultatelor deosebite obținute la „europenele" de seniori în bazin scurt (Trieste), unde a mers în 3:52,93 la 400m liber, o performanță care l-a urcat mult în topul înotătorilor din lume, în această probă.

Daniel Scridon

Cătălin Cosma - un sportiv ce scrie istorie pentru înotul arădean...

Albe și negre

În umbră

Cândva, rețetă de succes, talk-show-ul sportiv de televiziune a intrat într-un con de umbră, Și cu toate eforturile moderatorilor de a-l revitaliza, cu ajutorul unor concursuri, imagini inedite și invitați-surpriză, audiențele acestor producții sunt într-o cădere liberă, necontrolabilă. Rating-urile sunt atât de jos, încât tot mai multe televiziuni se gândesc să scoată din grila de programe aceste talk-show-uri obositoare, în care plictiseala e cuvântul de ordine, atât printre invitați, cât și printre privitori...

Una din cauzele prăbușirii audienței o reprezintă numărul mare de astfel de emisiuni, la posturi ce au și n-au nici o treabă cu transmisiile sportive. Apoi, lumea s-a cam săturat de vorbăria goală, inutilă și ineficientă, de aceleași chipuri obosite și, îndeosebi, de eterna tripletă din fotbalul românesc Steaua - Dinamo - Rapid. De fapt, cele trei ocupau circa 80 - 90% din formatul producției, celelalte procente fiind împărțite „cu generozitate" celorlaltor grupări din Divizia A. Și asta, pe la ore imposibile din noapte, către sfârșitul emisiunilor, când eternii invitați „de marcă" ai moderatorului se săturau și ei de a se face auziți. În plus, scandalurile provocate cu orice preț - chipurile, de dragul audienței - au avut efect de bumerang, deoarece consumatorii de sport nu pot fi ținuți în fața micilor ecrane uzitând de aceeași „placă". Mai vor să asiste și la discuții civilizate, în care acest fenomen social care a devenit fotbalul, să fie „disecat" pertinent, la modul profesionist. Ori cine să facă asta, când în capul listei invitaților emisiunilor de acest gen găsim de fiecare dată indivizi dubioși, ajunși „mari specialiști" în domeniu, doar, pentru că aveau nevoie de un cadru organizat, cu priză la public, prin care să-și spele banii.

Ceva ne spune că nici o televiziune nu mai are moderatori capabili de a readuce talk-show-ul sportiv la rețeta de succes din urmă cu aproape un deceniu. Acesta este tristul adevăr...

Daniel Scridon

Aseară, într-un cadru festiv

UTA a tras cortina peste un an „cenușiu"

Și în acest an cei de la UTA s-au gândit să organizeze un banchet de sfârșit de an. Alături de jucătorii actuali, au fost invitați câțiva dintre foștii mari fotbaliști ai „Bătrânei Doamne", dar și oficialități locale, sponsori ori reprezentanți ai mass-media. Gazda evenimentului a fost, aseară, hotelul „Central", acolo unde UTA a „tras" de fiecare dată în mandatul lui Tiberiu Dekany.

Încă de la început, președintele Dekany a spus, în scurta luare de cuvânt, că a fost un an greu pentru club, dar mai ales pentru el. „E doar o încercare, firavă, de a continua și de a aduce UTA acolo unde îi este locul. Nu sunt mulțumit de rezultate, dar am o satisfacți față de faptul că am avut alături mulți oameni de afaceri, o mare parte a mass-media, dar și pe colegii din Primărie. Vreau să mulțumesc, special, firmei San Paolo Imi Bank, deoarece ne-a dat cei mai mulți bani în anul 2005. Sper ca anul viitor să fie unul mai bun, să avem rezultate care să ne scutească de emoții" - a mai spus președintele UTA-ei, Tiberiu Dekany.

Helmuth Duckadam, managerul general al clubului, a ținut să precizeze că nu este o festivitate, ci doar o întâlnire de final de an, așa cum se procedează mai peste tot. În plus, „eroul de la Sevilla" a mai declarat că speră ca UTA să iasă la liman din situația în care se află, iar în doi-trei ani să ajungă din nou acolo unde îi este locul.

Consiliul Director al FCM UTA a acordat mai multe diplome de excelență, pentru foștii jucători, antrenori, ori conducători, dar și pentru sponsori. Printre aceștia îi amintim pe Gabi Biro, Gheorghe Vaczi, Alexandru Dan, Marcel Coraș (în lipsă), Marin Lupaș, Emanoil Gherghel, Mihai Verbiță, Liviu Vilagoș, firma Polaris, dar și lui Gavril Popescu, din partea Consiliului Județean, iar o diplomă de excelență a mai primit și fostul mare arbitru Ioan Igna.

Cei de la UTA nu au uitat sectorul juvenil și chiar la început a premiat șase grupe de copii, cele mai mici, cu pachete în care se aflau dulciuri. Seara a continuat cu un dineu oferit de organizatori, care s-a întins până spre miezul nopții.

Leo Sfâra
Foto: Șt. Matyaș

Cei trei responsabili de la UTA (Dekany, Duckadam și Cura) declarând deschisă seara rezervată clubului pe care îl conduc.

Pistolarii arădeni, pe podiumul Cupei Libertății

În București se desfășoară Cupa Libertății la tir, concurs în care sunt angajați reprezentanți ai C.S.M. Arad. Elevii antrenorului Gheorghe Pop au urcat, deja, pe podiumul de premiere. Astfel, la pistol liber open, juniorul Cristian Chiș a ocupat locul 2 cu 534 puncte, întrecut fiind doar de Sorin Babii. **„Este un rezultat foarte bun, mai ales că nu este sezon pentru această probă. Printre învinșii lui Cristian s-a numărat vicecampionul european Alexandru Sauca"** - ne-a declarat Pop. Totodată, la pistol sport junioare, Georgiana Pintea a ocupat prima poziție cu 569 puncte. Competiția continuă cu probele de aer comprimat.

A.Hărțău

Sport la TV

ora 20,15, TV Sport: live, Fotbal, Prietenii lui Zidane - Prietenii lui Ronaldo
ora 21, Telesport: înreg. Middlesbrough - Tottenham, Premier League
ora 23, TV Sport: live, Osasuna - Atletico Madrid, Primera Division

UTA este măcinată de datorii

Se tot spune că UTA nu are bani. Este un adevăr, unul dureros, însă managerul general al clubului UTA, Helmuth Duckadam e nemulțumit, în special, de faptul că UTA are datorii și nu poate să le achite, iar apoi să se înceapă totul de la zero.

Cele mai spinoase probleme sunt legate de datorii pe care UTA trebuie să le achite, după somația Federației Române de Fotbal. Povestea cu Jeremie Njock costă 6000 de franci elvețieni, eșalonați în șase tranșe, adică 1000 pe lună; Hexan mai are de primit de la UTA 1400 de dolari, care dacă nu se plătesc, apar penalități.

În plus de asta, Marcel Băban solicită banii pentru echipamentul „Saller" pe care l-a vândut la club și spune că ar fi vorba de vreo 8000 de euro, iar Mănăilă vrea și el cei 2000 de euro pe care i-a negociat cu conducerea, pentru a renunța la banca tehnică. Ar mai fi datorii la stat, dar și la club, angajații și jucătorii trebuind să-și primească salariile pe luna noiembrie. Peste toate, apar tot felul de oameni care solicită bani, în contul a tot felul de produse aduse de ei la club, în urmă cu câteva luni sau ani.

Leo Sfâra

Mini-hotelul e aproape gata

După foarte multă vreme, UTA se va „muta" acasă, atunci când e vorba de mini-cantonamente, aici fiind vorba - în special - de zilele dinaintea meciurilor din campionat. Încet, încet, lucrurile au fost puse la punct, iar de anul viitor mini-hotelul de la sediul clubului UTA va fi dat în folosință, la capacitate maximă, în aceste zile având loc ultimele finisaje.

Omul care s-a ocupat îndeaproape de lucrări, Ladislau Korosi ne-a declarat: **„Toate camerele sunt renovate complet, s-a pus parchet pe jos, au fost dotate cu televizoare, instalațiile sanitare sunt noi, iar instalația electrică a fost schimbată în întregime, chiar în această săptămână. La condițiile pe care le oferim, de cazare, dar și de masă, nu va fi nici o problemă să ținem jucătorii la mini-hotel, mă refer aici la cei care nu sunt din Arad, iar despre mini-cantonamente nici nu are rost să mai vorbim, UTA putând să se reîntoarcă liniștită la club, după mulți ani în care s-a apelat la diverse hoteluri, acolo unde costurile sunt destul de mari".**

Primii care se vor bucura de condițiile oferite de UTA vor fi jucătorii care vor veni în probe, după 9 ianuarie 2006, aceștia urmând să fie cazați la mini-hotel până când antrenorul Victor Roșca va da un răspuns în privința lor.

Leo Sfâra

Fondurile mutuale - locomotive pentru economisire

Trendul ascendent al atractivitătii fondurilor și-a sporit consistența în luna noiembrie. Cu randamente cumulate de la începutul anului de : 35,7% - fondurile de acțiuni, 29% fondurile diversificate și 9,8% fondurile de obligațiuni, fondurile mutuale își dovedesc din plin calitatea de mijloace de economisire performante. Fondurile monetare, chiar dacă nu au reușit performanțe peste nivelul inflației, continuă să rămână, datorită costurilor reduse dar și remunerației oferite, o alternativă avantajoasă la contul curent, alternativă utilizatată din ce în ce mai frecvent de investitorii cu cerințe de lichiditate crescută.

Este de ramarcat și faptul că în luna noiembrie, toate categoriile de fonduri au înregistrat creșteri de activ net. Pe lângă cele de mai sus, luna noiembrie a adus industriei un nou fond de investiții, BT Invest 1.

IFM(indicele fondurilor mutuale) a înregistrat în luna noiembrie o apreciere de 1,62% (+151,93 puncte) această apreciere producându-se pe fondul unei inflații lunare de 1,2 %.

Cumulat pe cele 11 luni luni ale acestui an, IFM a cunoscut o creștere de 15,90 puncte procentuale, comparativ cu rata inflației care în aceeași perioadă a fost de 8,1%. Fată de perioada similară a anului precedent, indicele s-a apreciat cu 17,93%, pe ultimii 3 ani înregistrând o apreciere de 62,9 % comunică Uniunea Națională a Organismelor de Plasament Colectiv (UNOOPC).

Creșterea cotațiilor acțiunilor listate la Bursă a condus la obținerea unor randamente importante pentru fondurile care au active preponderent în acțiuni cotate. Spre exemplu,fondul Napoca care are cea mai mare expunere pe acțiuni cotate la BVB a înregistrat cumulat de la începutul anului o creștere a valorii unității de fond cu 40,06% având a doua poziție în topul performanțelor de ansamblu ale industriei. În noiembrie creșterea de activ net a fost de 5,8%. El a fost depășit de Omninvest care a înregistrat cea mai bună performanță lunară din industrie și anume 5,5% și care cumulat de la începutul anului are o performanță de 54,7%.

Câștigurile raportate la 11 luni în cazul fondurilor de obligațiuni și monetare au fost mai reduse avansul valorii unitare a activului net fiind de 9,8% respectiv 5,9%. Raportat la luna precedentă câștigul a fost mai redus cu un punct procentual.

În luna noiembrie a intrat pe piață un nou fond de investiții BT Invest 1, administrat de BT Asset Management, fond închis de investiții destinat investitorilor calificați.

In topul țărilor europene cu doar 20 de fonduri deschise de investiții,România este încă codașă. Spre exemplu Cehia are vreo 53, Ungaria 97, Slovacia 40. Nu doar numărul acestora este mic,ci și sumele alocate pentru plasamente în aceste fonduri: 3 euro/ persoană. Spre comparație maghiarii investesc în medie 347 euro/ persoană, slovenii 588 euro. Mai nimic în comparație cu irlandezii (101.405 euro) sau americanii (27.063 euro).

Apropiatul sfârșit al anului găsește cu toate acestea industria fondurilor în plină dezvoltare, noile fonduri apărute în ultimele luni constituind doar preambulul celor care se pregătesc să intre de la anul pe piață. Având în vedere și preformanța medie realizată până acum(pe total industrie 18%) s-ar putrea aprecia că anul viitor va fi „ anul fondurilor de investiții".

Doru Sava

Bursa se pregătește de vacanță

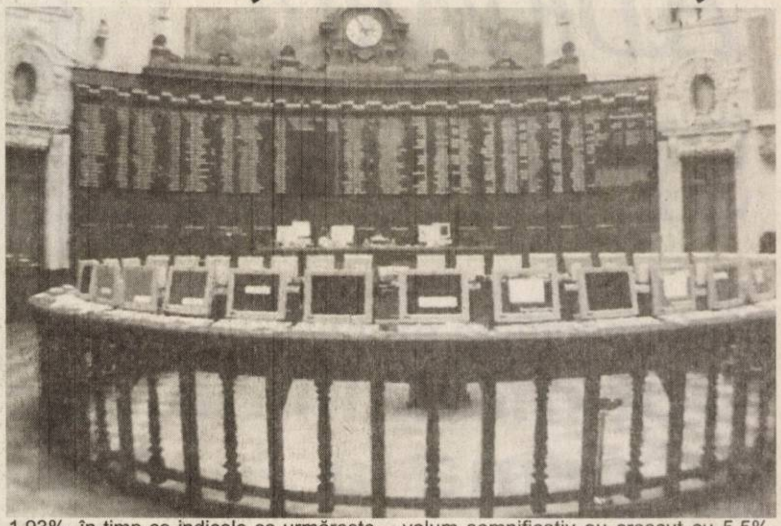

În săptămâna 12-16 decembrie, la Bursa de Valori din București s-au efectuat tranzacții în valoare de 161,2 milioane RON, un volum oarecum redus ținând cont că media ultimelor săptămâni a fost de peste 200 milioane RON. Aparent, lipsa unei lichidități corespunzătoare se datorează și apropierii sărbătorilor de iarnă, precum și incertitudinii privind tratamentul fiscal al câștigurilor de pe piața de capital. **„Unii analiști de pe piață consideră că piața are nevoie de o perioadă de pauză după creșterile din a doua jumătate a anului. În acest sens, în primele două luni ale anului se așteaptă continuarea trendului de creștere în special datorită evenimentelor ce însoțesc de regulă adunările generale ale acționarilor, majorările de capital fiind evenimente urmărite cu interes de către investitori“,** susține analistul SSIF Broker SA, Adrian Zoicaș-Ienciu.

Datorită lipsei unui trend puternic în piață, o parte din investitori și-au marcat profitul, vânzând în special acțiunile care au înregistrat creșteri mari (TLV, BRD, SIF-uri). În acest context, indicele BET a coborât la nivelul de 6697 puncte, înregistrând o depreciere de 1,93%, în timp ce indicele ce urmărește evoluția celor cinci SIF-uri a scăzut cu 0,83%. Tranzacțiile cele mai mari s-au derulat ca de obicei cu acțiunile SIF, precum și cu cele ale societăților din sectorul petrolier, SNP și RRC. O evoluție pozitivă au avut-o acțiunile băncii comerciale Carpatica, care pe un volum semnificativ au crescut cu 5,5% în cadrul acestei săptămâni. Un motiv plauzibil pentru interseul acordat acțiunilor BCC ar fi faptul că statutul de bancă mică o face foarte atractivă pentru investitorii străini interesați de cotă de piață în sectorul bancar românesc.

Cosmin Mihuța

Băncile și unitățile poștale - închise de sărbători

Pe 25 și 26 decembrie, dar și pe 1 și 2 ianuarie, băncile vor fi închise, așa că aveți grijă dacă trebuie să plătiți rate scadente. Nu lăsați pe aceste zile nici scoatera banilor din bancomate. Chiar dacă reprezentanții băncilor spun că în perioada sărbătorilor va fi asigurat necesarul de numerar la ATM-uri, nu se știe niciodată, e mai bine să nu rămâneți fără bani...

De asemenea, nici unitățile poștale nu vor lucra în zilele menționate.

G. K.

Ca și clienții băncilor

Și investitorii de la bursă vor beneficia de despăgubiri

Comisia Națională a Valorilor Mobiliare (CNVM) a aprobat decizia de autorizare a Fondului de Compensare a Investitorilor SA. instituție prin intermediul căreia investitorii de pe piața de capital vor beneficia, începând de anul viitor, de despăgubiri reprezentând echivalentul a maxim 2.000 euro în echivalent lei. Sumele vor fi acoperite de Fondul de Compensare în cazul în care societățile de brokeraj membre ale Bursei de valori nu își vor onora obligațiile față de clienți. Fondul va colecta contribuția membrilor si va compensa din acestea creanțele investitorilor provenite din incapacitatea unui membru de a restitui fondurile bănești/instrumente financiare datorate.

Contribuția inițiala a intermediarilor autorizați să presteze servicii de investiții financiare în numele clienților precum și a fiecărei societăți de administrare a investițiilor reprezintă echivalentul a cel puțin 1000 euro. Contribuția pentru anul în curs este de minim 200 euro.

D.Sava

CEC vrea să dea 10 milioane euro pentru IMM-uri

Casa de Economii și Consemnațiuni (CEC) a obținut de la BERD o linie de finanțare în valoare de 10 milioane de euro care vor fi destinați creditării IMM-urilor. Sistemul de creditare va fi operațional în primul trimestru al anului viitor și va oferi împrumuturi atât în valută cât și în lei.După lansarea cardurilor de debit pentru persoanele fizice această măsură va crește valoarea de piață a instituției bancare aflate în plin proces de privatizare.

D.S.

Dolarul și Euro - în creștere

Cursul mediu al monedei unice europene continuă să crească, deși se menține, încă, sub pragul de 3,67 RON, nivel care a fost depășit în urmă cu mai bine de o lună, mai precis în 8 noiembrie 2005. Marți, piața valutară s-a deschis la cotații de 3,65 RON pentru un euro, atingând maxime de 3,6570 - 3,6620 RON, pentru ca mai apoi să revină la un nivel de 3,6520 - 3,6570 RON.

Dolarul a cunoscut și el o apreciere, atât pe fondul raportului leu/euro, dar și datorită parității dolar/euro. Moneda americană a urcat de la 3,0390 RON la 3,0555 RON.

Pe piața monetară, dobânzile interbancare la o zi au fluctuat între 2 și 6 la sută, pentru scadența la un an BNR anunțând valori de 4,56 - 7,19 la sută.

Cosmin Mihuța

Credite cu dobândă zero

În vederea acoperirii vârfurilor de plăți pe termen scurt Banca Transilvania a lansat un credit cu dobândă 0%. Acest produs este destinat IMM-urilor. Avantajul acestui credit este că BT nu solicită pentru acest credit garanții materiale iar comisionul băncii este 0% dacă suma este rambursată până la sfârșitul lunii calendaristice. Apoi se aplică un comision de 2% pentru suma rămasă neacoperită. Noul produs este destinat companiilor care funcționează de cel puțin 12 luni, care înregistrează profit și au o dinamică pozitivă a cifrei de afaceri.

Valoarea creditului este de maxim 35.000 RON iar durata finanțării este de 6 luni când se acordă pentru prima dată și de 12 luni în cazul în care firma a mai beneficiat de acest tip de credit.

D.Sava

Banca Națională îngrijorată de instituțiile de credit neautorizate

Mai ales acum, de sărbători lumea are nevoie de mai mulți bani. Dar nu toți îndeplinesc criteriile care să-i califice pentru contractarea unui împrumut bancar. Și atunci apelează la fel de fel de societăți unele neacreditate de BNR ca și instituții de credit.

Acestea, avertizează BNR, desfășoară în prezent activități de gestionare a unor fonduri atrase de la public în cadrul unor sisteme colective de acumulare de fonduri și acordare de credite. Activitatea unor astfel de societăți constă în organizarea unor grupuri solicitanți de împrumuturi/credite, care sunt acordate pe rând membrilor grupului, din contribuțiile acestora. Riscul asumat de participanții care plătesc contribuțiile fără să beneficieze de credite, indiferent de modalitatea juridică de organizare a acestor sisteme colective constă în faptul că participanții în cauză nu beneficiază de protecția Fondului de Garantare a Depozitelor în Sistemul Bancar sau a altei forme instituționale de garantare a rambursării sumelor achitate sub forma contribuțiilor. Banca Națională a României atrage atenția că operațiunile unor astfel de societăți sunt sancționabile în condițiile prevăzute de legislația privind desfășurarea de activități comerciale ilicite.

Precizările Băncii Naționale nu sunt aplicabile caselor de ajutor reciproc a căror activitate este reglementată prin legi speciale.

D.Sava

DOBÂNZILE BANCARE în vigoare la 21.12.2005

Denumirea băncii	Suma minimă (RON)		Dobânda (% pe an)														
			Persoane fizice							Persoane juridice							
				Pe termen de (luni)							Pe termen de (luni)						
	Persoane fizice	Persoane juridice	la vedere	1	2	3	6	9	12	la vedere	1	2	3	6	9	12
BCR	-	2500	0.25	5	-	5,25	5,75	6,25	7	0,25	5,5	-	6	6,25	6,5	7
BRD			0.25	4	4	4,25	4,25	4,25	4,5	0,25	4	4	4,25	4,25	4,25	4,5
San Paolo IMI Bank	300	5000	0,1	4,5	4,5	4,5	3	3	3	0,1	4,5	4,5	4,5	3	3	3
B. Transilvania	100	2500	0,25	4,5	—	5	5,5	6	6,5	0,25	4,5	—	5	5,5	6	6,5
BancPost	300	10.000	0	4,5	—	4,75	5	5,25	5,5	1	3,5	—	3,75	4	-	4,5
B. Carpatica	50	5000	0,25	6,25	—	6,5	6,75	6,75	7,75	0,25	6,25	—	6,5	6,75	6,75	7,75
Alpha Bank	-	-	0,1	4	4	5,5	7	7	7,25	0,1	3	3	4	6	6	6,25
CREDITCOOP Ag. Arad	30	200	0,5	7	—	8	8,5	8,5	9	0,5	7	—	8	8	8,5	8,5
C. C. Mureșul	30	200	0,5	7	—	8,5	9	9	9	0,5	7	—	8,5	9	9	9
C. C. Phoenix	50	50	0,25	7	—	7	7	—	8	0,25	7	—	7	7	—	8

Piața „Mihai Viteazul" începe să devină o amintire

☛(Urmare din pagina 1)

Secretarul primărie Doina Paul a subliniat că unele din cele 9150 semnături strânse de agenții economici, conform Legii 215, privind Inițiativa Cetățenească, nu corespund realității și se va adresa organelor în drept pentru cercetări.

Consilierii Dorel Popa, Rodica Borza, Edeleni Coloman, Gheorghe Curta și Alexandra Braica au propus amânarea proiectului, dar acest lucru a căzut. În continuare Dorel Popa a propus un amendament, prin care să fie stipulat ca agenții economici care își desfășoară în prezent activitatea în Piața „Mihai Viteazul" să rămână în noul amplasament, dar secretarul primăriei Doina Paul a intervenit și a spus că este ilegal acest lucru. De asemenea, consilierul PD Florin Manta a precizat că s-ar încălca drepturile altor comercianți.

Au urmat câteva replici între Dorel Popa și Doina Paul, unde fostul primar a fost mai mult decât elegant, dar cu conotație directă la faptul că dumnealui cunoaște foarte bine legile. Totuși, amendamentul a căzut, astfel că singura victorie obținută de Dorel Popa a fost o recomandare (n.n. de care se poate ține cont sau nu), prin care agenții economici să aibă prioritatea de a închiria spații în noua locație.

Rodica Borza, aplaudată la scenă deschisă

Rodica Borza a precizat că se „urmărește demolarea pentru a rămâne terenul liber și apoi să fie vândut prietenilor și colegilor noștri de facultate. Dacă facem un edificiu atât de mare, v-ați pus problema că străzile adiacente rămân aceleași în comparație cu acestă super construcție? Un mastodom din sticlă, care nu va fi al arădenilor. Ce rămâne sigur este șoferia de la Coșbuc. Ordinea și salubrizarea a pieței o vrem cu toții, dar să rămână piață de fruncte și agroalimntară, așa cum se găsesc în toate orașele mari ale Europei. (n.n. sensul giratoriu de pe strada Coșbuc). Discursul consilierului Rodica Borza a stârnit aplauzele piețarilor care se aflau în sală.

Primarul Falcă a bruiat microfoanele

Consilierul PNL Ovidiu Moșneag, cel care a condus ședința, le-a acordat piețarilor trei minute pentru a-și spune părerea asupra proiectului. Primul comerciant a fost repede oprit din discurs la semnele primarului, motivul fiind expirarea timpului. În schimb, Mircea Ardelean, cel de al doilea vorbitor al agenților economici a trecut direct la atac. „Unde este consilierul PD Cristian Moisescu? (n.n. a lipsit de la ședință). Este un duplicitar și oportunism pentru că, în campania electorală a fost garantul lui Gheorghe Falcă că agenții economici își vor putea continua activitatea în Piața „Mihai Viteazul".

Discursul lui Ardelean a fost bruiat de primarul Gheorghe Falcă, care închidea și deschidea microfonul. „De 16 ani m-am declarat de dreapta și am susținut partidele politice de dreapta. Au ajuns de două ori la guvernare și de două ori m-au sărăcit, iar acum mă și desființează", a precizat Mircea Ardelean.

Piețarii au părăsit sala Palatului Administrativ nedumeriți, nemulțumiți și speriați de ceea ce înseamnă lipsa locului de muncă. La plecare comercianții l-au adresat mulțumiri consilierilor puterii: „Mulțumim domnilor consilieri PD și tutuor celor care ați votat proiectul pentru că ne-ați distrus viața". Un agent economic a dat mâna cu Cziszter Kalman, consilier UDMR, semn că îl cunoștea, după care a salutat asistența și a ieșit cu capul plecat, dezamăgit de cele văzute.

Proiectul Mihai Viteazul

De cealaltă parte, în documentația pusă la dispoziție de primărie se precizează că pe acest amplasament se va realiza un ansamblu comercial de servicii care să cuprindă: subsol 2 – garaj colectiv conform NP 24 și NP 25 privind proiectarea garajelor și a clădirilor subterane precum și spații tehnice și anexe necesare funcționării complexului; subsol 1 – idem subsol 2; Parter – piață clasică pentru micii producători agricoli, magazin, spații de depozitare, spații de prestări servicii și servicii conexe pentru cumpărători, anexe sociale, hol amplu pentru accese din exterior, precum și pentru circulația verticală (lift, scară rulantă, etc.), atrium central și pasaje pietonale dimensionate corespunzător;

Etaje - magazine mici și mijlocii, reprezentanțe, birouri, zone de agrement, spații pentru administrația complexului, incintă gastronomică, cinematograf multiplex, expo, terase etc. Pe terenul disponibil se propune o clădire modulată (travei 8x8) având 94,8 x 100m. la parter și console la etaje. Se propun soluții moderne: sticlă, granit, metal cu caracter și personalitate specifică sec. XXI, dar asigurând în același timp o „reluare în oglindă" a fronturilor ce o înconjoară.

Mai precizăm că toate propunerile de pe ordinea de zi au trecut ca prin brânză ceea ce demonstrează că mașina de vot a primarului Gheorghe Falcă funcționează brici.

Foto: Șt. Matyaș

Puterea a rămas neînduplecată

Primarul Gheorghe Falcă, în fața ziariștilor

Așa cum am promis în ziarul „Adevărul" de ieri, revenim asupra conferinței de presă pe care a susținut-o primarul Gheorghe Falcă cu ocazia prezentării bilanțului de activitate. În cele ce urmează redăm câteva întrebări ale ziariștilor și răspunsurile primarului Gheorghe Falcă.

D. Albu - Ați vorbit despre modernizarea străzilor, dar în municipiul Arad există încă străzi de pământ. De asemenea, sunt foarte multe străzi pline de gropi. De exemplu, strada Predeal din Vlaicu este impracticabilă, deși s-au făcut promisiuni încă de la începutul acestui an pentru reabilitarea ei. Până în prezent nu s-a făcut nimic, doar gropi.

G. Falcă - Într-o strategie pe care trebuie să ți-o faci, trebuie să respecți două lucruri: străzile care nu au canalizare, trebuie să faci canalizarea, iar străzile unde se reabilitează sistemul termic, reabilitezi sistemul și apoi faci modernizarea străzii. Zona Predeal este în acest moment într-un proces de reabilitare a conductelor termice. La fel cum zona Fortuna este tot într-un proces de modernizare a conductelor, cât și a puctului termic. În municipiu avem cea mai mare investiție în modernizarea conductelor termice în valoare de 60 de miliarde de lei, care astăzi sunt în lucru. Aceste lucrări creează disconfornt în zona Fortuna și Predeal, dar noi considerăm că la sfârșitul lunii ianuarie cele două să vor finaliza lucrările la aceste conducte, iar cele două cartiere vor beneficia de cel mai mare confort pe care îl are Aradul.

I. Iercan - Ați discutat despre proiecte de investiții, zone industriale. A făcut cineva un studiu sociologic pentru a se vedea în ce măsură eventualele investiții sunt acoperite cu forță de muncă?

G. Falcă - Cei care investec în Arad își fac asemenea studii. Aradul are câteva probleme mari vizibile. Una este infrastructura de drumuri, a doua este canalizarea și alimentarea cu apă. O altă problemă pe care un om politic nu o neglijează și pe care primăria o are inclusă în strategie este de a mări suprafața și numărul populației și de a crea locuințe. Așa se crează forță de muncă. Aradul a intrat în primul val de investiții în 1996, al doilea val de investiții începând cu 2003, iar următorul va fi odată cu intrarea României în UE. De aceea noi trebuie să ne pregătim și pentru acest lucru, în primăvară, vom începe construcția de locuințe. Concrect răspunsul la întrebare este că și firmele își fac un calcul. Avem o zona industrială Zădăreni, unde sunt câteva hectare de teren, care a generat deja interes pentru că săptămâna aceasta primim de la guvern o sumă de 160 de miliarde de lei pentru infrastructura zonei industruiale.

I. Iercan - Ce ține de primar în toate aceste strategii. Școală, calificare abordare de terenuri pentru investitori?

G. Falcă - De a aproba și coordona strategia. Există o discuție cu Inspectoratul Școlar pentru a se mării numărul de locuri în școlile care crează medii calificate. Mesajul primarul este important dacă este receptat de universități. Aradul are două facultăți, dar nouă ne trebuie inginerie. Avem nevoie de acest gen de forță de muncă.

I. Iercan - Care a fost mediul de dialog sau transmitere acestor necesități pentru oraș?

G. Falcă - Eu trebuie să cer sprijin pentru a vedea cum să gestionez lucrurile.

A. Ando - Vorbeați despre zona industrială Zădăreni. Acolo, în jur de aproximativ trei sute de oameni s-au adresat în instanță acuzând faptul că terenurile pe care ei le revendică au fost scoase de primărie la licitație. Același lucru s-a întâmplat și cu stadionul ACU. Devine o obișnuință a primăriei ca din ambiția de a atrage investitori pentru terenuri să nu acorde atenție foarte mare sarcinilor de care este grevat respectivul teren?

D. Albu - Pentru a veni în completarea colegului meu, vă întreb dacă este adevărat că în data de 24 noiembrie s-a organizat o licitație, pentru un teren din acestă zonă, chiar dacă a existat un proces pe rol?

G. Falcă - Trebuie să clarificăm problema pentru că d-voastră aveți informații false sau un altfel de gen de informații. Am prezentat acest lucru în conferințe de presă. Nu există nici un proces pe rol la Zădăreni. Doi, nu a fost nici un proces în care noi să fim condiționați să nu ne ducem la îndeplinire obiectivul. A fost un proces, în situația ACU, dar împreună cu dânșii, în prezența presei, s-a prezentat actul prin care au renunțat la proces. Dacă vă aduceți aminte, între primărie și reprezentanții de la ACU a existat un proces în care instanța, la prima întâlnire, ne-a oprit procedura de a merge mai departe, până nu rezolvăm această problemă. Această problemă s-a rezolvat, documentele s-au dus la tribunal, renunțarea celor de la ACU s-a înregistrat și în acest moment am îndeplinit procedura.

A consemnat
Daniel Albu

Lucrăm pentru Moș Crăciun!
De aceea, îți facem cadou:
1000 de telefoane Sharp Ferrari
50% reducere la abonament un an întreg
Până la 50% reducere la telefoane
6 luni Tarif Unic*
20 de minute naționale, lunar, pe viață*

Standard: Siemens A57 9$; Nokia 1101 12$; Sony Ericsson T290i 19$; Siemens A75 19$; Nokia 2600 24$
Fun: Panasonic SC3 69$; Nokia 3220 79$; Sony Ericsson K300i 99$; Nokia 6020 119$; Sony Ericsson K700i 129$
Style: Siemens CF62 39$; Sagem MyZ-5 89$; Siemens C75 99$; Motorola V360** 119$; Siemens CL75** 129$
Hi-Tech: Motorola V1050 129$3G; Sony Ericsson K600i 189$3G; Sony Ericsson Z800i 209$3G; Nokia 6680 249$3G; Nokia N90 459$3G
Mai multe telefoane în magazine.

Detalii despre oferta completă de telefoane și de servicii, găsiți în Magazinele sau la dealerii Connex Vodafone.
Prețurile nu conțin TVA, telefoane în limita stocului disponibil. Ofertă valabilă pentru abonamentele încheiate până la 31 decembrie.
*Ofertă valabilă pentru persoanele cu domiciliul într-unul dintre județele: Alba, Arad, Argeș, Bacău, Bihor, Bistrița Năsăud, Botoșani, Brașov, Caraș Severin, Cluj, Covasna, Dolj, Galați, Harghita, Iași, Maramureș, Mureș, Neamț, Satu Mare, Sălaj, Sibiu, Suceava, Tulcea, Vaslui, Vâlcea. ** Disponibil în curând.
3G Prețuri valabile doar cu abonamentul sau extraopțiunea Connex 3G.
Oferta este supusă unor clauze disponibile în magazine și la agenții de vânzări.
Regulamentul promoției "Lucrăm pentru Moș Crăciun" este disponibil pe www.connex.ro

CONNEX vodafone
(3713126)

DSP Arad cere sprijinul autorităţilor

● Există destule locaţii de cabinete medicale şi unităţi sanitare revendicate

Ieri, începând cu orele 8.30, Direcţia de Sănătate Publică Arad a organizat o întâlnire, la care au fost invitaţi reprezentanţii cabinetelor medicale individuale şi ai unităţilor sanitare ale căror locaţii sunt revendicate în baza legii nr.10/2001, precum şi cu reprezentanţi ai Consiliului Local Municipal şi ai Consiliului Judeţean Arad. La sediul din Piaţa Spitalului, s-au reunit toţi cei invitaţi, cu excepţia reprezentanţilor CLM şi ai Consiliului Judeţean, însă, în plus, au onorat întâlnirea doi membri ai Serviciului de Coordonare şi Integrare Europeană din partea Prefecturii arădene.

Într-un comunicat de presă trimis pe adresa redacţiei „Adevărul", ofiţerul de presă al Direcţiei de Sănătate Publică Arad, ne informează, şi prin intermediul nostru îi informează pe toţi cititorii, că instituţia pe care o reprezintă a luat măsuri în privinţa celor discutate. Astfel, **„DSP Arad a hotărât înaintarea către Consiliul Judeţean Arad, respectiv către Consiliul Municipal Arad, a unei solicitări de identificare şi acordare cu prioritate a eventualelor spaţii dezafectate pentru reorganizarea activităţilor sanitare care se desfăşoară în imobile revendicate". „Trebuie să se înţeleagă** - se precizează în finalul comunicatului către mass-media - **că sănătatea şi problemele sale sunt o prioritate a tuturor, astfel încât implicarea de către legiuitor a autorităţilor locale are un singur scop şi anume apărarea interesului public prin asigurarea asistenţei medicale unui segment important din populaţia municipiului şi judeţului".**

A. O.

Baschetbalistele de la LPS, premiate în centrul Aradului

Ieri, în jurul orei 16, elevele de la Liceul cu Program Sportiv Arad au fost premiate în faţa Palatului Administrativ pentru locul întâi ocupat la Campionatul Naţional de baschet al liceelor. Este vorba despre **Bucică, Rus, Balotă, Giura, Zima, Bujor, Tarţa, A. Ardelean, Gabor, Iancu şi G. Ardelean (antrenoare prof. Elisabeta Mateş).**

Elevii de valoare nu au fost uitaţi de oficialităţi şi sponsori

La iniţiativa consilierului municipal Alexandra Braica, sprijinită în acest demers de administraţia publică locală, reprezentată prin primarul Gheorghe Falcă şi viceprimarul Levente Bognar, fiecare jucătoare a intrat în posesia unui cec în valoare de 2 milioane lei vechi, plus diverse cadouri. Premierea a fost posibilă graţie unor sponsori: TOP, Gospodărirea Comunală, ASA, Polaris şi Universitatea de Vest „Vasile Goldiş".

*

Aceleaşi sume au intrat în buzunarele a peste 30 elevi, fete şi băieţi, de la Liceul de Artă „Sabin Drăgoi" (directoare prof. Silvia Demian). Recompensele au venit ca urmare a premiilor întâi, respectiv a premiilor internaţionale obţinute la muzică, arte plastice şi educaţie civică. În discursul ei, Alexandra Braica a reamintit că este, la rândul ei, absolventă a acestui liceu şi speră că mulţi dintre actualii elevi vor fi studenţii U.V.„V.G." Arad. Festivitatea a fost acompaniată de un frumos concert de colinde susţinut de tinerii artişti.

Adrian Hărţău
Foto: Şt. Matyaş

Proiect educaţional „A...micii"

În cadrul proiectului de parteneriat educaţional încheiat între elevii claselor a IV-a de la Şcoala generală „Nicolae Bălcescu" Arad, îndrumaţi de doamnele învăţătoare Babulici Dorina, Sas Dorina şi elevii claselor I, de la Grupul Şcolar Industrial Sebiş, conduşi de învăţătorii Luca Mărioara, Moş Paula şi Bun Teodor, s-a efectuat în toamnă o vizită la şcoala sebişană iar zilele trecute, mai exact în 20 decembrie, a venit rândul elevilor arădeni să fie gazde primitoare ale prietenilor lor.

Activităţile comune desfăşurate au avut un impact deosebit asupra elevilor din ambele instituţii de învăţământ.

Întreaga şcoală a fost în zi de sărbătoare. Sălile frumos împodobite îşi aşteptau musafirii. După ce sebişenii au vizitat locurile unde învaţă colegii arădeni, prietenii au plecat împreună să vizioneze un spectacol la Teatrul de Marionete. Revenind în şcoală, au confecţionat podoabe şi au împodobit bradul de Crăciun, au colindat şi-au oferit cadouri. La activităţi alături de ei, părinţi, elevi, invitaţi, cadre didactice din Sebiş şi Arad, reprezentanţi ai I.Ş.J. Arad şi-au împărtăşit emoţiile sărbătorilor creştine.

Bucuria cea mare a fost spre seară când împreună au pornit să viziteze oraşul cu tramvaiul lui Moş Crăciun. Elevii au poposit şi au fost impresionaţi şi de frumosul brad din faţa Primăriei.

A sosit şi ora despărţirii, elevii ducând cu ei amintirile şi imaginile clipelor petrecute împreună, făcându-şi promisiunea de a se întâlni într-o nouă activitate.

V.F.

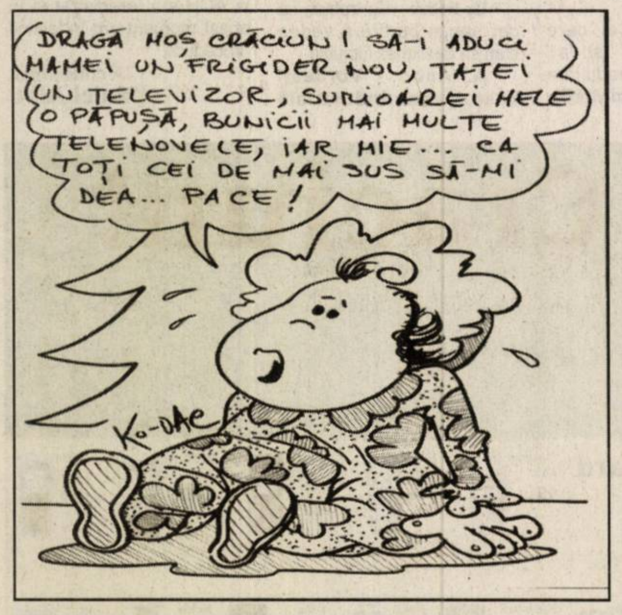
DRAGĂ MOŞ CRĂCIUN ! SĂ-I ADUCI MAMEI UN FRIGIDER NOU, TATEI UN TELEVIZOR, SURIOAREI MELE O PĂPUŞĂ, BUNICII MAI MULTE TELENOVELE, IAR MIE... CA TOŢI CEI DE MAI SUS SĂ-MI DEA... PACE !
Ko-DAE

Ajutorul de stat, de la Oficiul Concurenţei la Ministerul Finanţelor

Direcţia Generală a Finanţelor Publice Arad ne informează că în baza dispoziţiilor Legii 184/2004, Ministerul Finanţelor Publice a preluat de la Oficiul Concurenţei atribuţiile în domeniile ajutorului de stat (în calitate de principal furnizor de ajutor de stat), preţurilor, concurenţei neloiale şi al publicităţii. **„Deoarece, din practica de până acum s-a constatat că există agenţi economici care adresează plângeri Consiliului Concurenţei pe aceste domenii, dorim să vă informăm că este de competenţa MFP soluţionarea acestor plângeri, fapt pentru care rugăm agenţii economici să se adreseze DGFP Arad, Compartimentul Ajutor de stat, practici neloiale şi preţuri reglementate, telefon 280633 interior 189"**, spune Călin Arusti, purtătorul de cuvânt al DGFP Arad.

G. K.

La Universitatea de Vest „Vasile Goldiş"

Stagiu de pregătire GIS-GPS pentru studenţii Facultăţii de Informatică

Ieri, la sediul Facultăţii de Informatică, au fost selecţionaţi studenţii care vor participa la stagiul de pregătire GIS-GPS organizat de Direcţia Silvică Arad, în cadrul proiectului **„Protejarea şi dezvoltarea Luncii râului Mureş"**. Cursul se va desfăşura în baza Protocolului de colaborare existent între cele două instituţii şi care are ca obiectiv final crearea bazei de date şi a hărţii digitale – GIS a Parcului Natural Lunca Mureşului (PNLM).

Îmbinând aspectele teoretice cu aplicaţiile practice, de teren, participanţii la acest stagiu vor ajunge să cunoască şi să utilizeze echipamente GPS de ultimă generaţie, precum şi programe de editare şi prelucrare a imaginilor obţinute prin satelit, vor realiza măsurători în teren şi vor fi implicaţi în realizarea hărţii digitale a PNLM.

Studenţii selecţionaţi urmează cursurile anului II la Facultatea de Informatică, fiind evidenţiaţi pentru merite deosebite la învăţătură şi o bogată activitate în cadrul cercurilor ştiinţifice studenţeşti.

Lector dr. Antoanela Naaji

Ziua Şcolii 2005

Şcoala textilă astăzi, reprezintă nu numai o dovadă a tradiţiei meşteşugarilor croitori în zonă , ci şi o mare realizare a industriei uşoare arădene, deoarece aici sunt pregătiţi viitorii specialişti în domeniu.

Dacă privim retroactiv evoluţia Grupului Şcolar „Francisc Neuman" din Arad, observăm că într-o societate agitată şi în plină schimbare, acesta nu a încetat să reziste, şi mai mult decât atât, a cunoscut o reală dezvoltare începând cu anul 2000. Este vorba aici de o extraordinară capacitate de adaptare, a conducerii şi corpului didactic al şcolii, o adaptare cerută de situaţiile noi, neaşteptate, pentru că în prezent flexibilitatea şi deschiderea spre interesul elevului nu numai imediat, ci şi pe o perioadă lungă de timp, dovedeşte că această şcoală merită viitor. A ţine pasul cu schimbarea, a te adapta cu specializările tale la cererea pieţii de muncă, nu înseamnă decât că această şcoală doreşte să existe, să se afirme şi să-şi păstreze nepătat renumele.

Există însă şi riscul ca de dragul noutăţii să pierzi esenţialul lucrurilor, dar Grupul Şcolar „Francisc Neuman", păstrează integritatea tradiţiei, fapt dovedit de numeroasele realizări în domeniu, aici trebuie amintit mai ales locul unde se văd palpabil rezultatele muncii noastre, magazinul de prezentare a produselor de profil realizate în atelierele şcolii de elevii noştri, produse care se bucură de o reală apreciere.

Foto: M. Szegö

Când păşeşti în incinta şcolii, te întâmpină încă de la început o atmosferă caldă, primitoare, un suflu de tinereţe şi bună dispoziţie, însă în egală măsură simţi parcă şi povara anilor care apasă pe umerii bătrânei clădiri, o îmbinare perfectă de tradiţie şi modernitate în acelaşi loc unde ani de-a rândul au păşit viitori meşteşugari renumiţi în arta de a ne îmbrăca pe noi arădenii.

Vine o vreme când tinerii ajung bătrâni, iar cei care nu au bătrâni nu se găsesc parcă ancoraţi în trecut. Noi, cei ce reprezentăm liceul textil acum, ne amintim la fiecare sfârşit de an, de cei care au fost la fel ca noi odată, cadre didactice care au sădit puţin din iscusinţa lor în sufletele elevilor, foşti elevi şi colaboratori de seamă ai şcolii. Sărbătorim la sfârşit de decembrie „Ziua Şcolii", un moment de bucurie, de a depăna amintiri şi de a ne lăuda cu realizările noastre prezente deopotrivă.

Doru Sinaci

ALPIN

CRĂCIUN
FERICIT!

Stimați clienți, colaboratori,
angajați, cu ocazia sărbătorilor
de iarnă vă dorim multă
sănătate și fericire!
Vă mulțumim pentru
excelenta colaborare din
anul 2005 și vă dorim multe
împliniri personale și profesionale în anul care vine!

Conducerea

(c.1181/2005)

Sărbători fericite!

Expo Arad Internațional
mulțumește firmelor, membrilor CCIA
și vizitatorilor care i-au trecut pragul în 2005
și le urează Sărbători fericite și La Mulți Ani 2006!

PRIMĂRIA ȘIRIA CONSILIUL LOCAL ȘIRIA

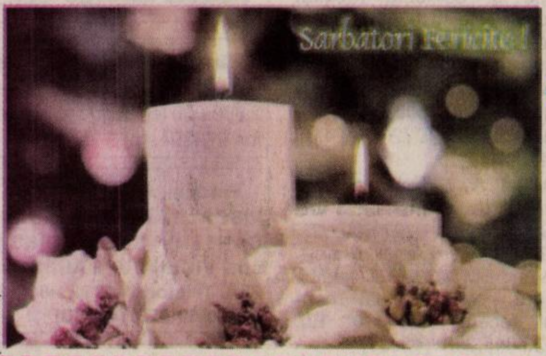

*Sfânta sărbătoare
a nașterii Domnului
nostru ISUS HRISTOS
să aducă în casele
locuitorilor comunei
Șiria mult belșug,
sănătate și liniște
sufletească!*

Primar	Viceprimar
VALENTIN BOT	TEODOR OLARIU

(c./12. 2005)

PRIMĂRIA MUNICIPIULUI ARAD

ROMÂNIA, ARAD 310130 BD. REVOLUȚIEI NR. 75
TEL. + 40-257-281850 FAX + 40-257-213308
DIRECȚIA GENERALĂ ECONOMICĂ

PRIMĂRIA MUNICIPIULUI ARAD ANUNȚĂ CONTRIBUABILII CARE DORESC SĂ ACHITE IMPOZITELE ȘI TAXELE LOCALE PRIN ORDINE DE PLATĂ, CĂ NOILE CODURI IBAN VALABILE DE LA 01.01.2006 SUNT URMĂTOARELE:

CODURI IBAN AFERENTE BUGETULUI LOCAL

DENUMIRE VENIT	COD IBAN
Impozit pe clădiri	RO84TREZ02121070201XXXXX
Impozit pe terenuri	RO22TREZ02121070202XXXXX
Taxa judiciare de timbru, taxa de timbru pentru activitatea notarială și alte taxe de timbru	RO57TREZ02121070203XXXXX
Taxa hotelieră	RO26TREZ02121120207XXXXX
Impozit pe spectacole	RO82TREZ02121150201XXXXX
Taxa asupra mijloacelor de transport	RO44TREZ02121160202XXXXX
Taxe și tarife pentru eliberarea de licențe și autorizații de funcționare	RO79TREZ02121160203XXXXX
Certificate, avize, autorizații construire; parcare taxi;taxa săpături;taxa vehicule lente; impozit teren extravilan	RO26TREZ02121180250XXXXX
Taxa ocupare domeniu public;taxa ocupare domeniu public pentru gherete; taxa publicitate,afișaj; taxa acces utilaje și vehicule destinate transportului de mărfuri cu masa maximă autorizată mai mare de 3,5 tone	RO23TREZ02121300250XXXXX
Venituri din amenzi și alte sancțiuni aplicate	RO77TREZ02121350201XXXXX
Penalități pentru nedepunere sau depunerea cu întârziere a declarației de impozite și taxe	RO15TREZ02121350202XXXXX
Donații și sponsorizări	RO28TREZ02121370201XXXXX

(COM./12.2005)

GRUPUL DE FIRME

ASTRA VAGOANE CĂLĂTORI ARIS S.A.

Dorește angajaților și colaboratorilor săi să aibă parte de sănătate, bucurii, realizări și belșug cu ocazia Sfintei Sărbători a Crăciunului!

CONDUCEREA

(c. 12/2005)

Societatea
Comercială **„IMAR" S.A.**
cu sediul în Arad, Calea Aurel Vlaicu nr. 14

ANGAJEAZĂ:

- Șef Serviciu Resurse Umane
- Ingineri industria lemnului pentru Serviciul Proiectare
- Calculator salarii
- Croitori în piele
- Confecționeri-croitori pentru cusut
- Tapițeri calificați
- Tineri necalificați, în vederea dobândirii abilităților în croit piele și în tapițat

OFERIM:

- CÂȘTIG NELIMITAT, ÎN FUNCȚIE DE REALIZĂRILE ÎN ACORD INDIVIDUAL
- TICHETE DE MASĂ PENTRU FIECARE ZI LUCRATĂ
- GRATUITATEA ANALIZELOR MEDICALE
- ASISTENȚĂ MEDICALĂ LA LOCUL DE MUNCĂ

Informatii suplimentare pot fi obtinute de la Serviciul „Resurse Umane" al S.C. IMAR S.A. Arad, telefon 256.490, 256.491, 256.492, 256.493 - interior 241.

(com. 8029/2005)

ANIVERSĂRI

Cu ocazia zilei de naștere și împlinirea unui anișor mama DANA, bunica GORIȚĂ și MAMA BUNI îi dorește „La mulți ani!" lui

PEIA MARC-ANGELO.

(Ag. Uta, 1771)

MATRIMONIALE

TÂNĂR INGINER (străin) doresc să-mi împart viața și casa cu o domnișoară sau doamnă între 25-30 ani. Telefon 0746.291.968. (43874)

VÂNZĂRI APARTAMENTE O CAMERĂ

Vând apartament 1 cameră, etaj I, central, termopan, centrală proprie, gresie, faianță, uși MDF, 27.500 Eu negociabil cu posibilitate garaj la parterul blocului, 0257/252657, 0742.140.457. (43730)

Vând apartament 1 cameră, Vlaicu, 48 mp, decomandat, 19.800 Eu. Telefon 0743.798.287. (43772)

Vând apartament o cameră, 53 mp, central, 16.500 Euro negociabil. Telefon 272226, 0745.135.555. (Ag. UTA, 1762)

VÂNZĂRI APARTAMENTE DOUĂ CAMERE

Vând apartament 2 camere, strada Miron Costin. Telefon 0743.354.697. (43232)

Vând apartament 2 camere, Micălaca, zona 500, etaj I, îmbunătățit, gresie, faianță, complet mobilat, climă, ușă blindată, rolete, contorizat, balcon închis, garaj cu canal și curent, 40.000 Euro. Telefon 0721.547.042; 0257/369026. (43522)

Vând apartament 2 camere, 86 mp, Lucian Blaga. Telefon 289253. (43549)

Vând apartament 2 camere, decomandat, Aradul Nou, etaj 2/4, 75 mp, neamenajat, 26.000 Euro. Telefon 0727.982.469. (43204)

Vând apartament 2 camere în Moneasa, mobilat, parter înalt, intrare separată, ideal week-end, 13.000 Euro. Telefon 0744.517.758. (43617)

Vând apartament 2 camere, Vlaicu (Lebăda), et. 3, amenajat, termopan, 28.500 Eu. Telefon 0744.849.390. (43772)

Vând apartament 2 camere, Alfa, Micălaca, Aradul Nou, 28.000 Eu. Telefon 0727.982.469. (43842)

Vând apartament la casă, Legea 112/ achitat, întabulat, nerevendicat, compus 2 camere, bucătărie, baie mare, spaiț, verandă, terasă, pivniță, contorizat, este complet renovat, totul în rigips, parchet laminat, gresie, geamuri termopan, ușă termopan, uși noi, central strada Rusu Sirianu, nr. 1, acces auto, intrare comună în curte, preț 26.900 Eu, merită văzut sau schimb cu mașina+diferență. Telefon 0744.814.937. (43857)

Zona Poetului 2 camere, etaj 2, mobilat, 32.000 Eu, telefon 253364, 0722.257.409. (43657)

Vând apartament două camere malul Mureșului, etaj 1. Telefon 416103. (43866)

Vând apartament 2 camere Vlaicu, et.9/10, contorizat, balcon închis, parchetat, 23.000 Eu negociabil. Telefon 0257/250607, 0744.307.099. (43914)

Vând apartament, 2 camere, 94 mp, Micălaca-Miorița, 2 balcoane închise, 32.000 Euro negociabil. Telefon 0744.628.605, 0257/250607. (43914)

VÂNZĂRI APARTAMENTE TREI CAMERE

Vând apartament ultramodern, 3 camere, parter, bloc 334, Micălaca, mobilat complet. Telefon 0742.116.983.

Vând apartament 3 camere, confort I, decomandat, modernizat, Vlaicu, etaj 2/IV, 39.900 Euro. Telefon 0257/289626; 0745.527.891. (43517)

Vând apartament 3 camere, 92 mp, Calea Aurel Vlaicu, zona UTA, renovat ultramodern în totalitate (termotecă), totul nou bun și diferite activități comerciale, liber, preț 52.000 Eu negociabil. Telefon 0745.895.483. (UTA 1756)

Vând apartament 3 camere, Micălaca, etaj 1, 34.500 Eu. Telefon 0745.469.798. (43345)

Vând urgent apartament 3 camere în Vladimirescu, str. Gării 132 mp, 2 băi, geamuri termopan, uși schimbate, renovat recent, preț 26.900 negociabil. Telefon 0740.815.541, 514.071. (43746)

Vând apartament 3 camere, central, zonă liniștită, multiple îmbunătățiri. Telefon 0744.844.127, 0744.774.647. (43763)

Vând apartament trei camere semidecomandat, 20.000 Euro, negociabil. Telefon 0727.818.439. (43804)

Vând apartament 3 camere, Micălaca, etaj 4, 28.000 Eu. Telefon 0727.982.469. (43842)

Vând apartament 3 camere, parter, șosea Tudor Vladimirescu, 45.000, 0744.589.950. (43840)

Vând apartament 3 camere, central, zona Boul Roșu, climă, amenajat, geamuri termopan, balcon închis, sisteme de alarmă, garaj, 44.000 Euro negociabil. Telefon 0257/250607, 0744.307.099. (43914)

Vând apartament 3 camere, la casă, ultracentral, L 112, posibilitate transformată în 2 apartamente, ideal firmă, 70.000 Euro, negociabil. Telefon 0744.307.099, 0257/260507. (43914)

Vând apartament 3 camere central, Podgoria, neamenajat, cu 2 băi, 2 balcoane, 55.000 Euro negociabil. Telefon 0744.307.099, 0257/250607. (43914)

VÂNZĂRI APARTAMENTE PATRU CAMERE

Vând apartament 4 camere Vlaicu I 2, suprafața 130 mp, 48.000 Eu. Telefon 0727.982.469. (43842)

Vând apartament în localitatea Ineu, 4 camere, etaj 4/4. Informații telefon 0742.911.578. (43878)

VÂNZĂRI CASE

Vând casă mare cu grădină, S = 3.000 mp, în localitatea Agrișul Mare nr. 81, județul Arad, preț 27.000 Euro, negociabil. Telefon 0722.782.353. (41873)

Vând casă central Vărșand, 4 camere, bucătărie, baie, cămară, anexe. Telefon 0746.693.796. (Criș, 621)

Vând casă strada Brâncoveanu 93, 6 camere, 2 băi, bucătărie spațioasă, încălzire proprie pe gaz, aer condiționat, terasă, curte, garaj, pivniță, suprafață totală 496 mp. Telefon 0744.503.250. (43571)

Vând casă, localitatea Macea nr. 37. Telefon 0744.633.584; 0726.780.917; 0745.264.837. (43630)

Vând casă și loc de casă în Micălaca. telefon 0727.982.469. (43842)

Vând casă 3 camere, central, 130 mp, preț 38.800 Eu. Telefon 0747.531.062. (43257)

Vând apartament în casă, ultracentral, 130 mp, 39.000 Eu, urgent. Telefon 0740.886.894. (43777)

Ocazie - Vând (închiriez) casă, str. Griviței 110. Telefon 0744.597.429, 0724.071.450. (43356)

Vând casă cu grădină, 800 mp, în Aradul Nou, utilități la poartă. Telefon 0721.312.309, 289859. (43547)

Casă, zona Episcopiei și Eminescu 190.000 Euro. Telefon 213192, 0722.257.409. (43657)

Vând casă, str. 6 Vânători. Informații telefon 255625, 0744.555.486. (43879)

Vând casă Curtici toate utilitățile, 65.000 Eu. Telefon 0740.183.918. (43886)

Vând (schimb) casă 3 camere, baie, bucătărie, gaz și 500 mp teren Vladimirescu cu ap. 2 camere Micălaca, preț informativ 35.000 Euro negociabil. Telefon 0257/250607, 0726.286.938. (43914)

Vând teren intravilan șoseaua de centură, colț cu 6 Vânători, 7613 mp, fs 90m, utilități stradale (apă, gaz, curent). Telefon 0722.238.837. (42858)

Vând 3,5 ha teren agricol la IAS Scânteia. Telefon 0722.417.397. (43675)

Vând 350 mp loc casă, cu fs 14 ml, toate utilitățile la stradă, preț negociabil, 25.500 Eu. Telefon 279471, 0746.860.671. (43816)

Vând teren arabil la Cermei-Cruceni- Vladimirescu, Vinga și alte zone. Telefon 0727.982.469. (43842)

Vând 3 ha arabil la C.A.I. Curtici. Telefon 0740.183.918. (43886)

FIRMA AGRICOLA achiziționează TEREN NISIPOS în apropierea Aradului, maxim 100 ha, cu posibilitate de irigare. Informații telefon 0747.133.370. (43917)

VÂNZĂRI AUTO

Vând Microbus Iveco Dailly 1,5 to, an 1998. Telefon 0722.356.210. (43177)

Important

La solicitarea celor interesați publicăm și fotografiile (alb-negru) aferente anunțurilor de vânzări case, mașini sau apartamente.

VÂNZĂRI SPAȚII

Vând SPAȚIU COMERCIAL, zona CONFECȚII, Bloc 11, parter, vad excepțional, preț negociabil. Telefon 0744.632.948, 0257/230.825. (43803)

Vând SPAȚIU COMERCIAL ȘTRAND NEPTUN, 100 mp, aleea principală, utilat complet. Telefon 0724.332.024, 0724.592.373. (43848)

Vând ALIMENTARĂ la cheie cu stoc de marfă în Lipova. Telefon 0722.367.219. (Lipova 479)

Vând CLĂDIRE 475 mp pentru DEPOZIT SPAȚIU COMERCIAL, C. Radnei 103, 0745.819.228. (43913)

VÂNZĂRI TERENURI

Vând teren intravilan 2000, 3250 mp, vis-a-vis de Registrul Auto. Telefon 338244; 0721.269.706. (40701)

Vând teren la centură, Micălaca (Arad) Nord-Est, S = 10.000 mp, FS = 19 ml, preț 4 Euro/mp, negociabil. Telefon 0722.782.353. (41873)

Vând teren intravilan 1400 mp, în localitatea Păuliș, la stradă. Front stradal 25 m, utilități, ieftin. Telefon 0744.606.564. (43226)

Vând teren 10.000 mp, după reprezentanța Ford, 8 EU/mp. Telefon 0720.865.213. (43509)

Vând 10 ha pământ arabil la Sântana. Telefon 0745.505.122 sau 0257/463082. (Ag. Sântana, 349)

Vând grădină în Bujac, 540 mp, FS 12,49. Informații 273361, 0726.013.290. (43820)

Vând teren la centură. Telefon 0727.982.469. (43842)

Vând teren la șosea Pecica-Nădlac.. Telefon 0727.982.469. (43842)

Intravilan, 7.600 mp la Centură, FS 90 ml. Telefon 213192, 0722.257.409. (43657)

Vând Camion Iveco Euro Cargo 3,5 to, an 2000. Telefon 0722.356.210. (43177)

Vând Daewo Matiz, an 2002, culoare alb. Telefon 0722.356.210. (43177)

Vând Renault Megane, 1,9 TDI, an 2001, 111.000 km, aer condiționat, jante, proiectoare ceață, oglinzi electrice, stare foarte bună, 7500 Eu. Telefon 0744.577.901. (43536)

Vând autoturism Volkswagen Golf IV, an fabricație 2001, argintiu, motor 1,9 TDI (motorină), cu climă, preț 9.500 Euro, negociabil. Telefon 0723.815.626; 0744.763.117. (43625)

Vând autoturism Volkswagen Passat, an fabricație 2001, albastru, motor 1,9 TDI (motorină), cu climă, preț 10.500 Euro, negociabil. Telefon 0723.815.626; 0744.763.117. (43625)

Vând tractoare U650, plug, disc 3,4, semănătoare păioase, semănătoare porumb cu fertilizatoare 6 rânduri, camion Raba + remorcă 7 to, tocătoare resturi vegetale, balotieră, combinator, cultivator 6 rânduri, MIC 600 kg. Telefon 0744.633.584; 0726.780.917; 0745.264.837. (43630)

Vând încărcător frontal Fiat Allis, cupă 2,5 mc. Telefon 0722.346.107. (43659)

Vând Mercedes ML 320, an 1999. Telefon 0722.346.107. (43659)

Vând tractor U650, neînmatriculat, plug PP30, disc GD 3,2, cultivator 6 rânduri și remorcă, stare bună de funcționare. Telefon 0745.317.785. (43452)

Vând Dacia 1310, an 1996, stare foarte bună, 1500 Eu. Telefon 0740.578.409, 0257/247157. (43716)

Vând GOLF IV, an fabricație 2000, 1,9 TDI albastru, limuzină 4 uși, climă, 4 airbag ABS ESP, recent adus 8.500 Eu. Telefon 0724.090.194, 0741.234.774. (43750)

Vând Opel Combo, an 2003, 1,7 DTI, climă, recent adus, preț 7.900 Eu. Telefon 0723.575.905. (43749)

Vând Opel Astra 1,6-16 valve, an 2001, climă, geamuri electrice, oglinzi electrice 4 airbag, limuzină, 4 uși, albastră, taxe achitate 7.300 Eu. Telefon 0724.090.194, 0741.234.774. (43750)

Vând Opel Agila 1,0 an 2002, EURO IV, roșu, 4 uși, 4 airbag, oglinzi electrice, servo direcție, recent adusă, taxe achitate, preț 5.700 Eu. Telefon 0724.090.194, 0741.234.774. (43750)

Vând Nissan Terrano II, an `96, climă, genți aluminiu, central, roșu metalizat, preț 7.900 Eu, negociabil. Telefon 0723.575.905. (43749)

Vând Opel Corsa B, an 1997, 1,2 L, benzină, alb, 3 uși, stare foarte bună, preț 4.200 Eu, negociabil. Telefon 0745.314.592. (43748)

Vând Golf TDI, combi, 2001, argintiu, 120.000 km, 8.600 Euro, recent adus. Telefon 0744.555.660. (43753)

Vând Daewoo Leganza, verde metalizat, full electric, stare impecabilă, preț 6.000 Eu negociabil. Telefon 0746.046.127, 0746.160.033. (43764)

Vând Dacia 1304 2002, Dacia 1304 0 km, suprastructură albă față, Dacia 1307, 1.9 D 2003, preț avantajos. Telefon 0744.391.896. (43779)

Vând tractor 45, 2 remorci de 5 tone, basculabile, o rotosapă și combină recoltat știuleți. Telefon 0745.505.122 sau 0257/463082. (Ag. Sântana, 349)

Vând buldozer S651 și piese S650 și 1500, escavator (role). Telefon 0726.253.412. (41708)

Vând VW Polo avariat, înmatriculat, an 2005, urgent. Telefon 0727.590.038. (43810)

Vând BMW 324 TD kombi, negru, cass, climă, central, recent adus 1100 Eu, 0723.045.296. (43831)

Vând VW Passat kombi, an 85, 1,8, 5 viteze, vișiniu, CIV, numere noi, VT 2007, avariat spate ușor, 1350 Eu, 0723.045.296. (43831)

Vând remorcă auto 2 axe (4 roți), CIV, numere noi, persoană fizică, ac cu prelată, 2x4x2,50, an 95, 1950 Eu, 0723.045.296. (43831)

Vând VW Golf 3, an 1995, motorină, 1900 cmc, stare foarte bună. Telefon 0746.197.929. (43829)

Vând Opel Agila 2002, recent adus impecabil, 5680 Eu, 0743.158.153. (43838)

Vând Skoda Octavia 1,9 TDI, 2000, complet echipată, 8700 Eu. Telefon 0744.778.157. (43839)

Vând Dacia 1300, an 1980, înmatriculată, 600 Eu, Dacia 1310, 1990 înmatriculată, 1000 Eu. Telefon 0744.133.095. (43841)

Vând tractor foresier U 650. Telefon 0723.301.504. (43844)

Vând Dacia 1310, an fabricație 2004, stare foarte bună, preț 3.000 Euro și Mercedes Cobra 300 D pentru piese de schimb. Telefon 0740.248.653. (43800)

Vând Pasat Combi din 93, negru, central, instalație de gaz, climă, stare foarte bună, recent adus, numere Italia, 2 ani, proprietar român, preț fix 1.400 Eu. Telefon 0745.089.806. (43724)

Vând Peugeot 605 TDI, an 1991, geamuri, oglinzi, scaune electrice, scaune piele, ABS, servo, central, consum redus (6%), preț 3900 Eu negociabil, 0744.487.001. (43873)

Vând Renault 18, an 85, geamuri electrice, preț 800 Eu. Telefon 0742.902.683. (43897)

Vând Opel Vectra berlină 2001, Diesel, opțiuni: climă, jante al., full electric, gri metal, unic proprietar, preț 9.500 Eu negociabil. Telefon 0722.924.736, 0722.613.132. (43881)

Vând Dacia Logan 0 km albastru metalizat, 2 airbag, CD player și 4 cauciucuri de iarnă 6.600 Eu și Ford Sierra 2,3 D an 1989 combi 2.700 Eu. Telefon 0723.619.858 sau 0357/412057. (43883)

Vând Aro tip 244 din 1997 + remorcă cu prelată, stare perfectă 3.600 Eu. Telefon 0720.603.090. (43893)

Vând Peugeot Partner, an fabricație 2004, 40.000 km, 1.9 D. Telefon 0722.295.317, între orele 11,00-19,00. (43899)

Vând VW Golf 2, TDI, 1985, 2+1 uși, 3000 Eu. Telefon 251524, 0722.889.110. (43234)

Vând Golf 1 alb, 2 uși, stare bună de funcționare consum puțin 1200 Eu, negociabil. Telefon 0747.958.041, 0741.459.241. (43911)

Vând elevator, tip Timișoara ARO, motor Brașov, caroserie 4 ani, Dacia 1300 stare bună, 5 trepte viteză și instalație de gaz, str. Prunului nr. 36, Grădiște. (43916)

Vând Audi Butoiaș, an 1989, 1,6 TD, stare bună, preț 3.900 Euro, negociabil. Telefon 0745.980.507. (Ag. UTA. 1773)

VÂNZĂRI ELECTRO

Vând frigider Arctic, în stare bună de funcționare, 2.800.000 lei, negociabil. Telefon 273201. (p)

Vindem CASE MARCAT FISCALE, CONSUMABILE, CÂNTARE ELECTRONICE, str. VICENȚIU BABEȘ nr. 22A. Telefon 211211, 281188, 0745.669.550. (40773)

Vând CASE MARCAT FISCALE, CÂNTARE ELECTRONICE, str. Stânjenel, 6. Telefon 279702, 0745.395.107, 0788.737.342, 0722.707.432. (41933)

Vindem CASE MARCAT, CÂNTARE, I. L. Caragiale, nr. 22. Telefon 272727, 282829, 0745.520.497. (41572)

OFERTĂ MAȘINI SPĂLAT și FRIGORIFICE, începând de la 100 Euro; TELEVIZOARE. Calea RADNEI 151. Telefon 369090, 0743.662.845. (43616)

Vând TELEVIZOARE COLOR la numai 1.000.000 lei, garanție un an. Telefon 287404, 0746.583.186. (43545)

Vând TELEVIZOARE COLOR, diferite diagonale, prețuri mici, garanție. Telefon 338090. (43728)

Vând congelator, 4 sertare, stare foarte bună. Telefon 0257/252957. (43756)

Vând TV color, telecomandă, teletext, preț 1.500.000. Telefon 288626. (43359)

Vând TV color Grunding, diag. 70, preț 3.000.000. Telefon 0723.260.031. (43813)

Vând frigider, congelator, ladă frig, vitrină frig cu garanție. Telefon 210613. (43780)

Vând frigider 200 lt, preț 250 RON. Telefon 0724.576.962. (43926)

(Continuare în pag. 17) ☛

Program ADEVĂRUL
Cotidian independent Arad

MICA PUBLICITATE tel. 210.775 luni-vineri 8^{00}- 19^{00} *sâmbătă închis* duminică 9^{00}- 12^{00}

ANUNȚURILE DE DECES SE PUBLICĂ GRATUIT.

MARE PUBLICITATE tel/fax 280.904 luni-vineri 8^{00}- 19^{00} *sâmbătă închis* duminică 9^{00}- 12^{00}

☛ (Urmare din pag. 16)

0% DOBÂNDĂ, 0% AVANS PENTRU RATE, facilități pentru tineri, bătrâni și agricultori. Oferim mașini de spălat, televizoare, frigorifice, aragaze, vitrine, mobilier nou la comandă, garanție și transport. Telefon 0257/259339; mobil 0744.796.542. (43863)

VÂNZĂRI DIVERSE

VINDEM și MONTĂM SISTEME DE ALARMĂ. Telefon 0257/284.900, 0744.607.109.

Vând NISIP, BALAST la domiciliu, preferabil 3 mc. Telefon 0741.679.475. (41344)

Vând BOLȚARI TERMOIZOLANȚI beton și zgură cărămidă, omologați, diferite dimensiuni; STÂLPI ORNAMENTALI 0,80 cm, la cele mai mici prețuri. Telefon 283683, 0722.621.600, 0722.870.752. (38820)

Vând LEMNE FOC esență tare, transport la domiciliu. Telefon 253270, 0742.655.913. (41090)

Vând PLASĂ GARD, 33.000 lei/kg; RABITZ, 47.500 lei/kg; CUIE, 26.000 lei/kg; SÂRMĂ, TABLĂ, ELECTROZI, COTURI; BURLANE etc. Str. Vrabiei 4, telefon 289997; www.garduri.ro (42061)

Vând birou nou pentru calculator, birou nou pe colț cu modul, corpuri de bucătărie, dulap de haine și bibliotecă. Telefon 0744.552.140. (43095)

Vând lemne foc esență tare la domiciliu clientului. Telefon 214535 sau 0742.749.698. (43122)

Vând LEMNE FOC esență tare, 675.000 mc. Telefon 278338, 0721.592.572. (43263)

Vând 4 porci rasă carne 60.000 kg. Telefon 250899, 0744.779.833. (43612)

Vând cățel, rasa Boxer. Telefon 284871. (43674)

Vând COLȚARE, CANAPELE, FOTOLII, una bibliotecă stejar 4,20 m, noi. Telefon 286069. (43550)

Vând porci cu 55.000 lei/kg între 70-100 kg și vând gâște. Telefon 381617. (43541)

Vând stație amplificare Yamaha 2x200 W, cu boxe originale Yamaha, mixer Beringer, microfon fără fir Schure SM 58, saxofon mi bemol Amati, toboșar Roland, toate puțin folosite. Telefon 0745.317.785. (43452)

Vând LEMNE FOC TĂIATE, 700.000 lei/mc. Telefon 278583, 0746.601.292. (43692)

Vând convector și instant pentru baie pe gaz, stare bună și masă la colțar cu placă marmură. Informații telefon 0742.575.252. (43765)

Vând 100 l țuică prună, 100 l țuică pară, 30 l țuică cireasă, 70 l țuică strugure. Telefon 372940. (43823)

Vând haină blană vulpe roșie și astrahan negru noi. Telefon 212526. (43824)

Vând purcei și curcani de rasă. Telefon 282793, 0744.623.459. (43826)

Vând garaj dublu autorizat, zona Aradul Nou. Telefon 0742.132.262, 0742.633.967, 278810. (43835)

Vând LEMNE TĂIATE, la domiciliu, al 4- lea transport 30% reducere, telefon 457248 sau 0745.560.499. (43836)

Vând pui COCKER SPANIEL, calitate deosebită, vaccinați, culoare aurie. Telefon 0722.731.415. (43846)

Vând porci 90-130 kg. Telefon 286994. (43851)

Vând calculator nou, în garanție Intel Pentium 4, Celeron. Telefon 0747.203.659. (43850)

Vând boia dulce 40 kg, preț negociabil. Telefon 0257/466957, 0724.631.511. (Ag. Pâncota, 320)

Vând haine blană astrahan și vulpe polară pentru femei. Telefon 253173. (43731)

Vând masă de masaj transportabilă 3.000.000 lei. Telefon 250220, 0724.442.686. (43627)

Vând PUI VII și TĂIAȚI. Telefon 219283, 0741.538.478. (43391)

Vând bibliotecă, dormitor, bucătărie, cuier, masă tv. Informații telefon 0744.198.717. (43394)

Vând urgent mașină de spălat, 800 rot/minut, preț 4,5 milioane. Telefon 0357/402241 (după ora 18). (43873)

Vând cuptor aragaz, butelie, mașină de spălat Alba-Lux, telefon Nokia 1101 nou, tv color. Telefon 0726.487.402, 270794. (43876)

Vând porc gras, aproximativ 150 kg, Sântana, str. Grîului nr. 2. (Sântana, 353)

Vând congelator Privileag, capacitate 157 l, telefon 234229, după ora 18,00 și mașină de cusut Singer mijlocie cu schelet metalic. (43877)

Vând baloți paie, preț negociabil în funcție de cantitate. Telefon 313483 sau 0743.664.478. (43882)

Vând set canapele noi din piele neagră. Mobil 0740.098.343. (43888)

Vând cazan mare din alamă și fontă. Telefon 284574 sau 0747.660.476. (43897)

Vând raft, pult pentru expunere marfă folosite, ladă, congelator, vitrină frig cu sticlă. Informații telefon 271674. (43917)

Vând 4.000 țigle noi, tip Leu, 14.500 bucata. Telefon 0740.047.129. (43923)

CUMPĂRĂRI TERENURI IMOBILIARE

Persoană fizică, cumpăr apartament cu 2 camere, Alfa, etaj 1-2. Telefon 257667, 0746.174.481. (43481)

Cumpăr teren agricol în zonele: Zimandu Nou, Sântana, în asociațiile Utviniș, Scânteia, Romgera. Telefon 0746.424.713; 0744.905.202. (43639)

Cumpăr apartament 2 camere, exclus Legea 112. Ofer până la 23.000 Eu. Telefon 0724.675.598, 0722.532.166. (43565)

Cumpăr pământ agricol, pășune, fâneață, raza municipiului. Telefon 0745.895.483. (UTA 1770)

CUMPĂRĂRI AUTO

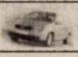

Cumpăr AUTOBASCULANTĂ, masă maximă autorizată 7,5 to. Telefon 0722.207.453. (43191)

CUMPĂRĂRI DIVERSE

Cumpăr mărci germane, lire italiene, șilingi. Telefon 240990; 0721.512.555. (43036)

Cumpăr pene gâscă, colț de porc mistreț. Telefon 210480, 0742.299.805. (43268)

Cumpăr colț de porc mistreț și deșeuri neferoase, preț bun, 0741.689.068. (43809)

Cumpăr pene vechi și noi, preț foarte bun. Telefon 0741.689.068. (43809)

Cumpărăm fier vechi și calorifere și pene și motoare vechi. Telefon 214496. (43814)

Cumpăr fier vechi și acumulatoare, și caroserii mașini vechi, calorifere fontă și pene vechi, 0741.435.116, 0746.404.475, 214581. (43828)

Cumpăr butelie aragaz 600.000, mașină spălat Albalux 600.000. Telefon 277282. (43075)

Cumpăr butelie aragaz, 650.000 lei. Telefon 270794, 0726.487.402. (43427)

LOCURI DE MUNCĂ

FAMILIE SERIOASĂ din București angajează FEMEIE INTERNĂ pregătită pentru ÎNGRIJIRE COPIL și BUCĂTĂRIE, maxim 40 ani, cunoscătoare de limba germană. Asigurăm condiții, cazare deosebită și retribuție atractivă. Telefon 0744.572.694. (f.3713137)

SC TDG Arad SRL angajează AGENT VÂNZĂRI. Telefon/Fax 0257/279399, 0723.593.665. (43659)

TOP SECURITY, Arad P-ța Sârbească 1, telefon 281410, 280228, angajează PERSONAL PAZĂ BĂRBAȚI, iar FEMEILE să posede minime cunoștințe P.C. Salarizare cu bonuri masă. (43661)

TAXI ALFA PLUS angajează ȘOFERI cu experiență. Telefon 262996, 0744.576.674. (43751)

TOP SECURITY Arad, P-ța Sârbească 1, telefon 281410, 280228, angajează PERSONAL TEHNIC, studii medii și superioare, ELECTROTEHNIC, salarizare atractivă. (43759)

COBRA SECURITY angajăm AGENȚI PAZĂ. Telefon 283608, 0744.342.640. (43761)

SALĂ DE JOCURI angajăm PERSONAL pentru postul de OPERATOR JOCURI. Telefon 0722.766.458. (43771)

S.C. angajează AGENȚI pentru DISTRIBUȚIA MATERIALE PUBLICITARE. Telefon 0729.885.736. (43781)

Agenție BROKERAJ angajează AGENȚI cu experiență în domeniul asigurărilor sau bancară. Informații telefon 275650, 227056. (Ag. UTA, 1761)

Angajăm: VÂNZĂTOR piese auto mag. Chișineu-Criș, VÂNZĂTOR piese auto Arad, ȘOFERI TAXI, CONTROLORI TRAFIC TAXI, TINICHIGII AUTO, VOPSITOR AUTO. Informații telefon 227056, 275650. (Ag. UTA, 1761)

SC TRAFIC CLUB angajează pentru Eminescu 2 BARMANE, BARMANI, 1 OSPĂTARĂ, experiență, aspect, seriozitate. Telefon 0722.509.401. (43856)

APEMIN LIPOVA angajează ELECTRICIAN AUTO, ELECTRICIAN FORȚĂ, ELECTRONIST AUTOMATIZĂRI, vechime în domeniu 3 ani. Telefon 0257/563021; 0723.537.709. (Ag. Lipova, 477)

Angajez MECANICI și ELECTRICIENI AUTO. Informații telefon 0722.251.557. (43905)

SOCIETATE AGRICOLĂ angajează JURIST, bărbat, de preferință cu experiență în domeniu. Rugăm să trimiteți CV-urile la fax 0357/408345 sau direct la sediul firmei în Arad, str. Cicio Pop nr. 16, etaj 2, ap. 9. Exclus femei. (43917)

PRESTĂRI SERVICII

Reparații: FRIGIDERE, CONGELATOARE domiciliu, garanție 12 luni. Telefon 242670, 0740.081.123. (43561)

FIRMĂ ROMÂNO-GERMANĂ repară MAȘINI SPĂLAT AUTOMATE, FRIGIDERE, toate tipurile. Telefon 0740.098.008, 274575. (38869)

Repar MAȘINI SPĂLAT AUTOMATE, domiciliul clientului, garanție 1 an. Telefon 274600. (43606)

SILDOR PROD
vânzări, montaj, reparații: VITRINE, CAMERE FRIGORIFICE și AER CONDIȚIONAT. Telefon service: 0257-349121, sediu: 0257-270622. (c.)

AUTOMATIC SERVICE repară MAȘINI SPĂLAT, garanție 1 an. Telefon 259146, 0744.241.398. (43743)

Repar MAȘINI SPĂLAT-AUTOMATE la domiciliul clientului. Telefon 241355. (43409)

MADONA
VÂNZĂRI, REPARAȚII: frigorifice, mașini de spălat, televizoare, mobilier nou la comandă, 0744.796.542. (43864)

DIVERSE

OFER VALUTĂ, AVANTAJOS, DIRECT 6 LUNI - 1 AN! Telefon 0257/279512; 0726.842.692. (42027)

REVELION la RESTAURANTUL ROBERTO. Prețuri mici, locuri limitate. Telefon 289154. (UTA 1766)

Restaurantul „ROBERTO" organizează ieftin: NUNȚI, BOTEZURI, MAJORATE, BANCHETE. Telefon 0722.348.103. (43892)

CITAȚII

Se citează numiții Ardelean Cristina Paula și Ardelean Pavel Cornel, cu domicilul necunoscut, pentru a se prezenta la sediul Biroului Notarial Public Câmpan Adriana Gabriela din Arad, B-dul Dragalina, nr. 22-24, scara A, ap. 5, jud. Arad, în data de 28 decembrie 2005, în calitate de moștenitori ai defunctei Ardelean Maria, decedată la data de 29 octombrie 1997, cu ultimul domiciliu în municipiul Arad, Micălaca, bloc 331, scara B, ap. 16, în vederea dezbaterii succesiunii. (43573)

TURISM

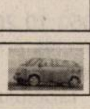

„PENSIUNEA ZORI DE ZI" lansează OFERTA DE REVELION. Pentru minim 20 persoane la prețul de 100 RON/pers. Tel: 0721.238.866, 0744.669.401. (c.p. 1121/2005)

ÎNCHIRIERI

Închiriez SPAȚIU COMERCIAL, 70 mp, ultracentral Eminescu, 850 Eu, 0722.344.705. (43895)

Închiriem (vindem) SPAȚII COMERCIALE, PRODUCȚIE. Telefon 289060; 0746.178.999. (43622)

Închiriez SPAȚIU COMERCIAL, super amenajat, 160 mp, cu posibilitatea de a fi împărțit în două. Telefon 0722.227.450. (42253)

Închiriez apartament 3 camere, ultracentral, mobilat complet, și apartament 4 camere, mobilat, zona A. Vlaicu. Informații la telefon 0722.274.825. (43293)

Inchiriez din 01.01.2006 apartament ultracentral, 65 mp, pentru persoană juridică, termen lung, 0740.172.327. (43449)

Închiriez apartament superlux, Revoluției, 3 camere + garaj, 500 Euro/lună. Telefon 0727.982.469. (43204)

Ofer spre închiriere apartament, 2 camere, mobilat, contorizat, zonă ultracentrală, 0257/286393, 0721.375.633. (43731)

Dau în chirie apartament 2 camere, central. Telefon 0723.218.418, 254411. (43736)

Ofer SPAȚIU COMERCIAL amenajat, ultracentral pentru închiriat, 128 mp. Telefon 0722.344.810. (43785)

Închiriez apartament 2 camere, decomandat, contorizat, etaj 2, ultracentral, proaspăt renovat, ,mobilat modern, dotat (aer condiționat plus toată aparatura electrocasnică nouă), preț 450 Eu/lună, plus cheltuieli, garanție, pe 3 luni anticipat. Informații telefon 0745.329.199. (43833)

Închiriez apartament 2 camere, parter, contorizat, interfon, zona UTA (central), proaspăt renovat, mobilat, dotat cu toată aparatura electrocasnică, preț fix 200 Eu/lună cu garaj, sau 150 Eu/lună, fără garaj plus cheltuieli. Garanție, pe 3 luni anticipat. Informații telefon 0745.329.199. (43833)

Închiriez apartament 1-2,3,4 camere, 100-350 Eu. Telefon 0727.982.469. (43842)

Închiriez apartament 4 camere, parter, Miorița chiar și pentru sărbători sau permanent, 0740.248.706. (43745)

Închiriez apartament 3 camere nemobilate, Tudor Vladimirescu. Telefon 0744.589.950. (43693)

Închiriez în casă, 2 spații x 60 mp, zona Boul Roșu. Telefon 0720.223.270, 281124. (43163)

Ofer spre închiriere apartament 3 camere, complet mobilat, condiții bune. Telefon 0741.150.158, 0741.150.166. (41169)

Caut să închiriez apartament 1 - 2 camere, termen lung, mobilat. Telefon 255733, 0741.150.158. (41169)

Închiriez SPAȚIU COMERCIAL ultracentral, amenajat 60 mp. Telefon 0722.238.837. (42858)

Închiriez la apartament 1-2-3 camere, ultracentral, de lux. Telefon 0744.849.390. (43860)

Închiriez apartament 2 camere mobilat, str. Voinicilor 189, ap. 20, sc. B. Telefon 279486. (43887)

Închiriez apartament 2 camere, Micălaca. Telefon 368427, 0357/803563. (43891)

Închiriez apartament 3 camere, complet mobilat, utilat, 200 Eu, 0744.589.950. (43896)

Închiriez 2 camere+dependințe+gaz, ultracentral. Telefon 0741.784.108; 0257/283280. (43904)

Închiriez garsonieră ultraamenajată, tot confortul, 130 Eu. Telefon 0744.627.861. (43912)

PIERDERI

Pierdut chitanțier seria AR. VPP de la nr. 6291003-6291050, bloc facturi format A4 seria AR. VEI de la nr. 2795959-2796000, bloc facturi format A5 seria AR. VEI de la nr. 2753671-2753700, una ștampilă mică Ř 22 mm, una ștampilă mare Ř 30 mm, aparținând firmei SC ELNIDO STAR S.R.L. Arad. Le declar nule. (43903)

(Continuare în pag. 19) ☛

TECNOWASH NEW

NOU

Din 10 ianuarie 2006 ne mutăm
PARC INDUSTRIAL UTA
HALA 15
Câmpul Liniștei înainte
de VAMA ARAD
Telefon: 0257/256.829

APARATURĂ VULCANIZARE
APARATURĂ PENTRU SPĂLĂTORIE
AEROTERME PENTRU ÎNCĂLZIRE
DETERGENT DE TOATE FELURILE
COMPRESOARE
ASPIRATOARE

(c.1943/2005)

Direcția Regională Vamală Arad

scoate la concurs postul vacant de Casier -
la **Biroul Vamal Zona Liberă Curtici.**

Concursul va avea loc în data de **25. 01. 2006,** la sediul Autorității Naționale a Vămilor București, str. Matei Millo nr. 13 - sector 1.

Înscrierea la concurs se face până la data de **18. 01. 2006,** la sediul Direcției Regionale Vamale Arad.

Alte informații privind condițiile de participare la concurs, tematica și bibliografia se pot obține la numărul de telefon 0357/402.010 sau la sediul Direcției Regionale Vamale Arad, str. Frații Neumann, nr. 10.

(com. 26279/2005)

SC EXPERT SA Arad,

În calitate de administrator judiciar al SC EXIMTEH SRL, aduce la cunostința creditorilor acestei societăți următoarele:
Termenul limită pentru înregistrarea cererii de admitere a creanțelor asupra averii debitorului este **05.01.2006** la dosarul nr. 2175/2005.
Termenul de verificare a creanțelor, întocmire, afișare și comunicare a tabelului preliminar al creanțelor este **11.01.2006**.
Termenul de definitivare a tabelului creanțelor este **25.01.2006**, contestațiile creditorilor se pot depune cu 10 zile înainte de acest termen.
Se convoacă adunarea creditorilor societății SC EXIMTEH SRL în temeiul art. 76 alin 2, din L 64/1995, pentru data de **19.01.2006** ora 12^{00} la sediul SC EXPERT SA, str. D. Bolintineanu, nr. 5

(c. 1529/2005)

SC EXPERT SA Arad,

În calitate de administrator judiciar al SC GSM TEHNOLOGY SRL, aduce la cunostința creditorilor acestei societăți următoarele:
Prin sentința civilă nr. 1250/053.10.2005, pronunțată în dosarul nr. 5381/2005 s-a deschis procedura prev de L 64/1995 față de societatea debitoare.
Termenul de definitivare a tabelului creanțelor este **11.01.2006**, contestațiile creditorilor se pot depune cu 10 zile înainte de acest termen.
Se convoacă adunarea creditorilor societății SC GSM TEHNOLOGY SRL în temeiul art. 76 alin 2, din L 64/1995, pentru data de **20.01.2006** ora 12^{00} la sediul SC EXPERT SA, str. D. Bolintineanu, nr. 5

(c. 1529/2005)

SC EXPERT SA Arad,

În calitate de administrator judiciar al SC MARIK-ONDA SRL, aduce la cunoştința creditorilor acestei societăți următoarele:
Termenul limită pentru înregistrarea cererii de admitere a creanțelor asupra averii debitorului este **19.01.2006** în dosarul 5493/2005.
Termenul de verificare a creanțelor, întocmire, afişare şi comunicare a tabelului preliminar al creanțelor este **30.01.2006**.
Termenul de definitivare a tabelului creanțelor este **13.02.2006**, contestațiile creditorilor se pot depune cu 10 zile înainte de acest termen.
Se convoacă adunarea creditorilor societății SC MARIK-ONDA SRL în temeiul art. 76 alin 2, din L 64/1995, pentru data de **28.02.2006** ora 12^{00} la sediul SC EXPERT SA, str. D. Bolintineanu, nr. 5

(c. 1529/2005)

Wine Princess

VINOTECA

Orar:
luni-vineri: 9-19
sâmbătă: 9-13

Str. Mărășești colț cu str. O. Goga
Tel./fax: 0040 257 251 000
Mobil: 0040 744 520 645

Vinuri albe şi roşii de calitate!
Îmbuteliate, ambalate special sau vărsate.

(com./2005)

Sărbatori Fericite !

CÂŞTIGĂTOR !!!

Cu **ARDAF** *dEsigur!*

Câștigi 25 RON

la orice poliță încheiată la sediile **ARDAF** până la 31 ianuarie 2006, **prezentând cuponul de mai sus.**

Cu polița RCA ARDAF

participi la TRAGERILE LA SORȚI unde poți câștiga

1 DVD zilnic/județ

(timp de 25 de zile)

MARELE PREMIU - AUTOTURISM

TOYOTA LAND CRUISER

și REDUCERE de 10% la alte POLIȚE ARDAF

Arad ■ Str. I.C. Brătianu nr.6-8, ap.1, tel.: 251684
■ Str. Dumbrava Roșie, nr.2-4
■ Calea Aurel Vlaicu, bl.22, sc.A, parter

Agenții și în:
Chişineu Criş, Nădlac,
Sebiş, Turnu, Vărşand, Ineu

(3713136)

PROGES

ANGAJEAZA:

REPREZENTANT VANZARI IN MAGAZIN

Cerinte: - experienta in vanzari
- cunostinte operare PC
Oferim: - pachet salarial motivant
- lucru intr-o echipa tanara si dinamica

Cv-urile se trimit pe fax la nr. 218940 sau
e-mail arad34@proges.ro

(com./12. 2005)

ANGAJĂM

Persoană tânără cunoscătoare a limbii maghiare şi italiene (engleză) scris şi vorbit

Informații tel.: 0743-152.707

(c. 1529/2005)

AGENȚII DE PUBLICITATE ale ziarului *ADEVĂRUL* în județul ARAD

SEBIŞ
Radio „21" Sebiş
☐ Parcul Libertății 1 A
☐ Tel/Fax 311.067

LIPOVA
S.C. ELCOTRANS S.R.L.
☐ Str. Bălcescu 16,
☐ Telefon 563.180
Fax 563.091
☐ Program 7,30-15,30

NĂDLAC
„GYURIAN"
☐ agent publicitar Gyurian
Bohuslav
☐ Telefon
0726.677.055
☐ str. Grivitei Nr.76
☐ Program non-stop

GURAHONȚ
☐ Agent publicitar
Alexandru Herlău
sunt arondate comunele: Dieci, Almaș, Brazii, Gurahonț, Pleșcuța, Vârfurile, Hălmagiu, Hălmăgel
☐ Telefon 316.070
☐ Str. Gelu Ranoiu 18
☐ Program permanent

CHIȘINEU CRIȘ
Mag. S.C. VOLTA S.R.L.
(lângă Piața Obor)
☐ Agent publicitar Vasile Balint
☐ Telefon 0723.357.013

SÂNTANA
Bibliotecă
☐ Agent publicitar Al. Victoria
☐ Telefon 462.018; 0745.200.955
☐ Program 8,00 - 15,00

PÂNCOTA
S.C. ELIDOR
☐ Agent publicitar Cristina Mihăicuța
☐ Telefon 466.213
☐ Str. T. Vladimirescu 34
☐ Program 8,00 - 15,00

INEU
Primăria Ineu
☐ agent publicitar Carmen Țole
☐ Telefon 0744.690.446
☐ Program 8,00 - 15,00

VINGA
A.F. „3+1" Stația CFR Vinga
☐ Agent publicitar Dupța Petru Francisc
☐ Tel. 0742.009.934

Anunțurile se primesc în regim de urgență și pot să apară în ziarul ADEVĂRUL de a doua zi. Telefon 280.904

SC EXPERT SA Arad,

În calitate de administrator judiciar al SC PANCOTAS CD SA, aduce la cunoştința creditorilor acestei societăți următoarele:
Termenul limită pentru înregistrarea cererii de admitere a creanțelor asupra averii debitorului este **21.01.2006** la dosarul nr. 6461/2005.
Termenul de verificare a creanțelor, întocmire, afişare şi comunicare a tabelului preliminar al creanțelor este **21.02.2006**.
Termenul de definitivare a tabelului creanțelor este **21.03.2006**, contestațiile creditorilor se pot depune cu 10 zile înainte de acest termen.
Se convoacă adunarea creditorilor societății SC PANCOTAS CD SA în temeiul art. 76 alin 2, din L 64/1995, pentru data de **01.04.2006** ora 12^{00} la sediul SC EXPERT SA, str. D. Bolintineanu, nr. 5

(c:1529/2005)

www.aradon.ro
ARAD ONLINE
www.aradon.ro
Cu noi câştigi în fiecare zi!

Înregistrează-te zilnic pe Arad Online (www.aradon.ro), între 1-23 decembrie la concursul "Calendar de Crăciun" şi câştigă zeci de premii. ARADON pune anul acesta la bătaie o mulțime de premii, printre care: lumânări, boxe pentru calculator, căşti, tastaturi şi multe altele. Pe lângă toate acestea, în data de 24 decembrie vom avea o extragere specială unde vom pune la bătaie premiul cel mare: Un sistem audio 5.1. Pentru mai multe detalii accesează sarbatori.aradon.ro

Ⓟ (35617)

Ing. Gheorghe Falcă, Primarul Municipiului Arad,
În conformitate cu prevederile Legii nr. 52/2003, transmit următorul

ANUNȚ

Începând cu data de joi, 22.12.2005, la intrarea în Primăria Municipiului Arad, sunt afișate următoarele documente privind:

1. Documentație privind aprobarea Planului Urbanistic de Detaliu „Amenajare pensiune turistică, C.A. Vlaicu 274, beneficiar PRODCOM ANDANTE"- inițiativa primarului.

2. Documentație privind aprobarea Planului Urbanistic de Detaliu „Colonia Veche FN - Construire sediu firmă", SC Firma 9 SRL, beneficiari Georgescu Dan Gabriel și Butcovan Maria Viorica - inițiativa primarului.

3. Documentație privind aprobarea Planului Urbanistic de Detaliu „Construire stație distribuție carburanți-tip Petrom V, Arad, DN 7, km 548+950, partea dreaptă, beneficiar SC PETROM SA București - inițiativa primarului.

Până la data de 06.01.2006, la registratura Primăriei Municipiului Arad, cei interesați pot depune în scris recomandări, sugestii și opinii privind aceste documente.

Informații suplimentare pot fi solicitate începând cu data de 22.12.2005, între orele 8,00-17,00, la Centrul de Informare pentru Cetățeni, camera 2.

Cei interesați pot solicita în scris și pot primi copii contra cost după aceste acte, care pot fi studiate și pe site-ul Primăriei Arad, la adresa www.primariaarad.ro.

PRIMAR
ing. Gheorghe Falcă
(c. 1307/2005)

☛ (Urmare din pag. 19)

✝ DECESE ✝

Anunțurile de deces se publică gratuit !

Cu adâncă durere anunțăm încetarea din viață a iubitului nostru soț, tată, bunic și frate

ZSÓRI MÁTYÁȘ

în vârstă de 71 ani. Înmormântarea va avea loc azi, 22 decembrie 2005 orele 14 în loc. Satu Nou, com. Mișca. Să-i fie țărâna ușoară. Familia îndoliată.

Cu inima zdrobită de durere anunț încetarea din viață la numai 31 de ani a scumpului și iubitului meu fiu

KATROCZO TIBERIU IOSIF.

Înmormântarea va avea loc de la domiciliu str. Frăției, bl. 722, azi la ora 14, în cimitirul din Micălaca. Mama în veci nemângâiată.

Înmărmuriți de durere familia anunță moartea fulgerătoare a celei care a fost prntru ei, iubită mamă, bunică, soră și mătușă

ANGHEL FLOARE (ICA),

născută în comuna Șimand. Înmormântarea va avea loc azi, la ora 14 de la Capela Demian, Cimitirul Eternitatea. Familia îndoliată.

S-a stins din viață, după o lungă și grea suferință la vârsta de 74 ani

MIHOC ALEXANDRU (SONY).

Înmormântarea va avea loc la Cimitirul Pomenirea, azi, 22 decembrie, la ora 13. Familia îndoliată CĂITEANU și DESPINA.

Cu adâncă durere în suflet, familia îndoliată anunță încetarea din viață a celui care a fost soț, tată, bunic,

SURDA AUREL,

la vârsta de 71 ani. Înmormântarea va avea loc azi, 22 decembrie, ora 13,00, la Biserica din Gurahonț. Odihnească-se în pace! Familia SURDA și CIOROGARI.

Cu durere în suflet anunțăm încetarea din viață, după o lungă suferință, a celei care a fost soție, mamă și bunică iubitoare,

POPI AURELIA.

Înmormântarea va avea loc azi, 22 decembrie 2005, ora 13, de la domiciliul din SÂMBĂTENI nr. 469. Dumnezeu să o odihnească în pace! Soțul NICOLAE, fiicele LIVIA și NICOLETA cu familiile.

Cu adâncă durere anunțăm încetarea din viață a celui mai iubit soț și tată

SZABÓ DÉNES,

în vârstă de 56 ani. Slujba va avea loc azi, 22 decembrie 2005, ora 14, în Gai, str. Fântânii nr. 32, după care îl vom conduce pe ultimul drum în cimitirul din GAI. Soția și fiicele îndurerate. Te vom iubi întotdeauna!

✝ CONDOLEANȚE ✝

Regretăm profund trecerea în eternitate a celei ce a fost o bună colaboratoare

MOȘNEAG MARIA LETIȚIA.

Dumnezeu să o odihnească în pace! Conducerea și Colectivul Biroului Vamal Arad. (43885)

✝ Un ultim omagiu celui mai iubit frate, unchi, cumnat

KATROCZO TIBERIU IOSIF.

Te vom iubi mereu, te vom purta în suflet. Dumnezeu să te odihnească în pace. (43890)

Cu sufletul îndurerat și plin de lacrimi care vor rămâne veșnic în ochii mei aduc un ultim omagiu celui care mi-a fost și va rămâne veșnic iubitul meu

KATROCZO TIBERIU,

plecat mult prea devreme de lângă mine. Dumnezeu să-l odihnească în pace. Din partea lui MIRELA. (43889)

Un ultim omagiu celui care ne-a fost prieten „frate"

TIBERIU KATROCZO „TIBI",

plecat mult prea devreme dintre noi, suntem alături de familia îndoliată. Dumnezeu să-l odihnească în pace. Din partea lui LUCI, RALUCA și LETIȚIA. (43889)

Suntem alături de familia KATROCZO în greaua încercare pricinuită de trecerea în neființă a fiului

KATROCZO TIBERIU.

Dumnezeu să-l odihnească în pace! Familia BURNAR. (43889)

Suntem alături de familia KATROCZO în greaua încercare pricinuită de decesul celui care a fost, fiu, frate, unchi

KATROCZO TIBERIU IOSIF.

Familia VALEA TEODOR. (43890)

Un sincer omagiu din partea colegilor de la TREZORERIA JUDEȚULUI TIMIȘ în memoria colegei noastre

MARIA LETIȚIA MOȘNEAG.

Dumnezeu s-o odihnească în pace! (43894)

Regretăm profund trecerea în neființă a colegei noastre

MARIA LETIȚIA MOȘNEAG

și suntem alături de familia îndoliată. Te vom păstra veșnic în amintire. Dumnezeu să te odihnească în pace. Colectivul Activității de Trezorerie și Contabilitate Publică a județului Arad. (43894)

Nu te vom uita niciodată scumpul nostru prieten

KATROCZO TIBERIU IOSIF.

Ai dispărut din viața noastră prea curând. TIBI și ELLA. (43952)

Cu durere în suflet suntem alături de familia KATROCZO în greaua încercare pricinuită de trecerea în neființă mult prea curând a celui ce a fost un bun prieten

KATROCZO TIBERIU.

FLORIN și CRISTINA SUCIU. (43902)

Colectivul Compartimentului Financiar-Contabil din cadrul Spitalului Clinic de Urgență Arad este alături de colega lor ILE LIVIA în durerea pricinuită de decesul mamei. Dumnezeu s-o odihnească în pace! (43907)

Sincere condoleanțe familiei și rudelor la plecarea dintre cei vii a prietenului nostru

TIBI.

Familia JULEAN. (43915)

Dragă

MARINELA LETIȚIA MOȘNEAG,

bunătatea, vivacitatea și profesionalismul tău nu le voi uita niciodată. A fost un privilegiu și o bucurie să fim colege și prietene. Condoleanțe sincere familiei. DORINA VÂLCEANU. (43920)

Ne luăm rămas bun de la cea care a fost mătușa noastră

POPI AURELIA, din SÂMBĂTENI.

Dumnezeu să o odihnească în pace! Familia ARDELEAN DOREL. (Ag. UTA. 1776)

Ne luăm rămas bun de la cea care a fost mătușa noastră

POPI AURELIA, din SÂMBĂTENI.

Dumnezeu să o odihnească în pace! Familia STANCU IOAN. (Ag. UTA, 1776)

Ne-am bucurat împreună de momentele vesele și plăcute care brusc au rămas amintiri. În prag de Sfintele Sărbători ale Crăciunului ne luăm un ultim rămas bun de la prietena noastră

MOȘNEAG LETIȚIA,

rugându-l pe Bunul Dumnezeu să o ierte și s-o odihnească în pace! Familia ȘIPOȘ VIOREL și RODICA. (Ag. UTA, 1775)

Conducerea SC VOLANUL SA ARAD este alături de familia SZABO și regretă trecerea în neființă a celui care a fost

SZABO DIONISIE.

Dumnezeu să-l odihnească în pace! Familiile PĂFUCAN, BELEI, DIȘ. (43918)

Un ultim omagiu pentru cel care a fost un bun coleg

SZABO DIONISIE.

Sincere condoleanțe familiei îndoliate din partea colectivului SC VOLANUL SA ARAD. (43918)

Un ultim omagiu din partea colectivului ADMINISTRAȚIEI FINANȚELOR PUBLICE a orașului LIPOVA pentru cea care a fost

MOȘNEAG MARIA LETIȚIA.

(Ag. Lipova, 480)

✝ COMEMORĂRI ✝

Se împlinesc trei ani de când ne rugăm pentru sufletul mamei

TODOREAN AURELIA,

și nouă ani și șase luni pentru tatăl

TODOREAN DIMITRIE.

Dumnezeu să-i odihnească în pace! Familia.

„ Dacă soarele ar putea plânge/ Tu ai fi o lacrimă de speranță/ Pentru sufletul meu"

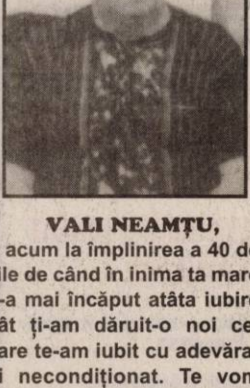

VALI NEAMȚU,

acum la împlinirea a 40 de zile de când în inima ta mare n-a mai încăput atâta iubire cât ți-am dăruit-o noi cei care te-am iubit cu adevărat și necondiționat. Te vom păstra veșnic în inimă! (43837)

Se împlinesc cinci ani pe data de 22 decembrie, de la trecerea în cele veșnice a celui ce a fost

avocat SILVIU PASCU,

iubitul nostru soț, tată, bunic, socru și unchi. Îți vom păstra o neștearsă și frumoasă amintire. Bunul Dumnezeu să te aibă în paza Sa. Familia îndurerată. (43843)

Tristă și neuitată rămâne ziua de 22 decembrie, când în urmă cu trei ani ne-a părăsit pentru totdeauna, cel care a fost soț, tată, socru, bunic

MUREȘAN IOAN.

La cruce la tine, tată eu mereu mă duc să-ți aprind o lumânare căci te-am iubit mult. Soția SAVETA, fiica MARIA cu soțul NELU, nepoatele LOREDANA și LILIANA cu soțul MARIUS. (43729)

Se împlinesc 10 ani de la decesul celui care a fost

MIHAI CHIȚAC

ca un cârd de lebede ce zboară spre țările calde/ Gândurile mele se întorc la tine cu aripile albe/Iar din penajul lor mai alb ca o zăpadă/Crâmpeie de-amintiri ca fulgii or să cadă. Cu drag CORINA. (43880)

Sărbătorile au venit, Deschide ușa mamă. Mami deschide ușa dar, pentru a primi colindul tău de sus de departe. Azi, de ziua ta de naștere primește în dar 24 trandafiri, dragul și bunul nostru fiu, frate

BETEA FLAVIUS-OVIDIU,

alături de urările de viață veșnică și o odihnă în pace și liniște. (43910)

„Și cine a spus că timpul vindecă durerea/Când și acum îmi plânge în taină chiar tăcerea/ Și inima e-n doliu și-n suflet numai jale/ Și-s lacrimile noastre explozie de stele." Dragul nostru soț și tată

SCHMIDT MIHAI,

la 4 ani și 3 luni de când te-am pierdut ne este din ce în ce mai dor de tine, ne lipsești! Ce frumoase ar fi Sărbătorile cu tine! Te iubim, soția VALERIA și HILDE (a ta) SCHMIDT. (43927)

Un gând pios în amintirea neuitatului nostru

ing. SFÎRLEA IOAN

la împlinirea astăzi a 10 ani de la trecerea în veșnicie. Dumnezeu să-l odihnească. Soția, cumnații și nepoții. (43713)

✝ SERVICII FUNERARE ✝

SRAC ISO 9001 IQNet
sc NOSFERATUM srl
Servicii Funerare
tel. 270.437; 0744/554.874
www.nosferatum.ro
Pachete promotionale cu preturi incepand de la 290 RON - TVA nou
Pachetul cuprinde : sicriu, respete, cruce, igienizat, imbalsamat, transport local.
Reducere 10% pentru pensionari.
+ cosmetizare, incinerari
+ capela cu circuit inchis
+ organizare de parastase
+ coroane, jerbe, aranjamente florale la pret de producator.
+ mari reduceri la transportul intern si international
Str.Ghiba Birta nr.26
(lângă Piata M.Viteazu)

RO STYL COMPANY
Servicii Funerare
magazin deschis și noaptea
Arad, str. M. Eminescu 22
(peste drum de Artex)
tel. magazin 214.422,
tel. patron 0744.690.121
firmă care produce și livrează sicrie în toată țara
OFERĂ
- sicrie de la 1.000.000 lei (sicriu adult) până la sicriu model american
- toate articolele necesare pentru înmormântare
- cortegiu, transport în țară și străinătate cu mașini speciale (nu cu microbuze) la prețuri negociabile
GRATUIT
- transport sicriu gol la domiciliu în Arad
SPĂLAT, ÎMBRĂCAT PENTRU DECEDAȚII DIN SPITALE
REDUCERE 10 % din VALOAREA FACTURII clienților care au mai lucrat cu firma noastră
Plata după încasarea ajutorului de înmormântare

IN MEMORIAM „KUKI"
SERVICII FUNERARE COMPLETE
Str. M. Eminescu nr. 4
ÎN CURTE
Tel.: 211.929 - 0723.343.964
www.memoriamkuki.com
MAGAZIN DESCHIS LA ORICE ORĂ
OFERĂ
SICRIE
ACCESORII FUNERARE
TOALETAT-ÎMBĂLSĂMAT
CAPELĂ - Capela Demian
COLACI-COLIVĂ
NOU!!! ÎNCHIRIEM CAPAC SICRIU FRIGORIFIC
GRATUIT TRANSPORTUL sicriului la domiciliu în Arad
REDUCERE 20 % la sicriu clienților care fac toate serviciile cu firma.
TRANSPORT intern și internațional LA CELE MAI MICI PREȚURI
INTERMEDIEM INCINERĂRI
Plata se poate efectua și după încasarea ajutorului de înmormântare.

FERESTRE ȘI UȘI PVC CU GEAM TERMOPAN — PROFIL ACTUAL AUSTRIA
CALITATE AUSTRIACĂ !
LEMN STRATIFICAT CU GEAM TERMOPAN

FERONERIE AUSTRIA! Plata în RATE !

JALUZELE VERTICALE ȘI ORIZONTALE
S.C. PLASTOTHERM S.R.L. Arad
Str. L. Blaga, nr. 23. Tel./Fax. 0257.211.272; 0722.677.100
(c.1098/2005)

Magazinele BENDEA

VĂ OFERĂ

Instalații sanitare
Gresie Faianță
Aparate electrocasnice
Toată gama de instalații sanitare,
Materiale de construcții, scule
Materiale pentru amenajări interioare

Cazane Imergaz turbo 24 kw
19.900.000 lei 1990 RON

Aparat Aer Condiționat 9000 BTU
8.500.000 lei 850 RON

OFERTA SPECIALA **GRESIE ȘI FAIANȚĂ calitatea I-a**
diferite culori la numai 187.000 lei/mp (TVA inclus)

Gresie și Faianță CELE MAI MICI PREȚURI
SANEX

Toate produsele se comercializează şi cu plata în rate

ARAD,
B-DUL REVOLUȚIEI nr. 26-38
Telefon 231.853

ARAD, STR. PĂDURII
Telefon 228.966

ARAD, STR. L. REBREANU nr. 68
Telefon 250.905

(c.1043/2005)

NOU
SCOALA
SCOALA SOFERI
RENT-A-CAR
SCOALA DE SOFERI
ACUM SI IN RATE
0720.000.703

(c.1037/2005)

ALPIN c

ECHIPAMENTE DE PROTECȚIE și LUCRU

• mănuși protecție • ochelari • căști protecție și viziere • antifoane • aparate de respirație Dräger • costume speciale • material de avertizare și delimitare • centuri de siguranță și accesorii • truse prim ajutor - truse A.D.R. • stingătoare • îmbrăcăminte impermeabilă • încălțăminte de siguranță • echipament de protecție electroizolant • consultanță de specialitate

Producție și inscripționare echipament de lucru, echipament sportiv, militar, tricouri, șepci

Str. VASILE ALECSANDRI nr. 9
tel.: 0257 - 214.620, tel/fax: 0257 - 284.736
mobil: 0744.774.502, 0723.285.350

www.alpin-c.ro

(c. 1181/2005)

MAGAZINELE DE MOBILA
LIA ARDELEAN

VĂ OFERĂ
o gamă variată de
MOBILIER
la cele mai MICI PREȚURI
prin punctele de vânzare

Super Ofertă

ASIGURĂM TRANSPORTUL

ARAD
CASA DE CULTURĂ A SINDICATELOR
ÎN PĂDURICE

ARAD
PIAȚA GĂRII BL. I
FOSTUL AUTO MOTO

RATE ÎN MAGAZIN DOAR cu BULETINUL.

(C.1942/2005)

---

importator direct
Italia - Spania

PIASTRELLE S.R.L.

OFERTĂ
gresie faianță de la 16,9 RON/mp TVA inclus
Transport gratuit la domiciliu.

La 7 mp de gresie și faianță UN SAC de ceresit GRATUIT

Vă asteptăm la noul sediu
ARAD
de pe Calea Romanilor Tel. 287.630
Calea Radnei 198-200 Tel. 369.133

Ofertă valabilă până la 31 dec. 2005 (c.1119/2005)

TERMOPLAST
FERESTRE UȘI * PVC
Viitorul obligă ... Vânzări în rate

Tâmplărie PVC cu noua generatie a profilelor ALUPLAST Germania, cu 3 și 5 camere, feronerie germană
Spațiu de prezentare: Piața UTA , Bl. Z 22 parter !
Rulouri , jaluzele și plase de insecte .
MARI REDUCERI DE PREȚURI!
TEL 0257 273550 sau 0788 460230; 0788 460231

aluplast

(c.1019/2005)

S.C. COTTA INTERNATIONAL S.R.L.

UREAZĂ
TUTUROR ANGAJATILOR
ȘI COLABORATORILOR SĂI,
CU OCAZIA
SĂRBĂTORILOR DE IARNĂ,

UN CRĂCIUN FERICIT
ȘI UN AN NOU
PLIN DE ÎMPLINIRI
ȘI BUCURII.

ȚUCUDEAN IOAN MARIUS
DIRECTOR

COSMA GHEORGHE
PREȘEDINTE

(c. 1216/2005)

DIRECȚIA
PENTRU
AGRICULTURĂ
ȘI
DEZVOLTARE
RURALĂ ARAD

Sărbători Fericite!

Urează angajaților și tuturor
colaboratorilor Sărbători Fericite!
și un călduros La mulți Ani!

Conducerea DADR Arad

(3713197)

SANPAOLO IMI BANK
SANPAOLO
Cu ocazia Sfintelor Sărbători de Crăciun
și a Anului Nou urăm tuturor
Clienților, Colaboratorilor și Angajaților
Sărbători Fericite
și
La Mulți Ani !

ADEVĂRUL
Cotidian independent Arad

ARIS S.A.
Partenerul întreprinzătorilor care se respectă
s.c. ARIS s.a. Arad
Calea Victoriei 33-35
Fax: 250.675
Tel: 256.488 257.337

24 pagini + Supliment TV VINERI, 23 DECEMBRIE 2005 70 bani (7.000 lei)
Anul XVII, nr. 4707 E-mail: adevarul@arad.ro
Publicație auditată de BRAT
Tiraj mediu zilnic vândut: 27 845

Comemorarea Alianței DA

Daniel Albu

Reuniunea de bilanț a guvernării portocalii, la care a participat și președintele Traian Băsescu a demonstrat că liderii Alianței D.A. nu sunt capabili să depășească frustrările acumulate în perioada campaniei electorale și să înțeleagă responsabilitatea ce le-a revenit odată cu câștigarea alegerilor. Aniversarea unui an de guvernare a însemnat un spectacol electoral al Alianței DA (ADA), iar impresia generală lăsată de evenimentul de duminică a fost aceea a unei reuniuni de campanie, înainte de data alegerilor.

Evenimentul a derapat de la o analiză a guvernării la un atac generalizat la adresa PSD. Cele două partide, PNL și PD, au arătat că, dincolo de discursul Anti-PSD, nu sunt capabile să propună nici un proiect constructiv, iar în lipsa unei abordări serioase a problemelor din țară, reprezentanții PNL și PD s-au dezlănțuit cu furie asupra PSD și moștenirii lăsate de fosta guvernare.

Violența cu care a fost atacat principalul partid de opoziție într-un moment în care guvernanții trebuiau să-și facă bilanțul propriilor realizări indică două lucruri: faptul că puterea se teme de PSD și dorește să stopeze trendul crescător al social-democraților. Al doilea lucru este marcarea unui reper, a unui punct de plecare care ar putea orienta viitoarea strategie politică și electorală a Alianței în perspectiva unor eventuale alegeri anticipate.

Deși s-a dorit scoaterea în evidență a unității dintre PNL-PD - inclusiv prin reluarea ideii fuziunii, intervențiile unor liberali au demonstrat că atât Alianța, cât și PNL rămân la fel de divizate. Prezența și discursul lui Traian Băsescu la reuniune (Ludovic Orban a declarat la puțin timp că prezența lui Băsescu la întrunire a fost neconstituțională), indică faptul că într-un eventual scrutin anticipat, șeful statului nu va ezita să-și arate sprijinul explicit pentru Alianța D.A., chiar dacă acest lucru ar însemna forțarea chingilor constituționale.

(Continuare în pagina 5)☛

Febra cumpărăturilor

Foto: Șt. Matyaș

Mai e puțin până la Crăciun și, ca întotdeauna, majoritatea cumpărăturilor se fac în ultimul moment. Marile și micile magazine sunt luate cu asalt de arădenii grăbiți să-și procure ceea ce au nevoie pentru a sărbători cum se cuvine Praznicul Nașterii Domnului. Cele mai căutate sunt, cum era și firesc, standurile cu jucării și cadouri, care se golesc într-un ritm amețitor, căci, vine Crăciunul , sărbătoarea darurilor și a bucuriei...

Moda S. A.

Aș putea angaja chiar mâine 100 de oameni...

O spune Federația Patronatelor din Industria Ușoară (FEPAIUS), o confirmă și managerii companiilor din domeniu: anul 2005 a fost unul foarte prost pentru industria ușoară. Motivele unanimității sunt diverse: unii acuză politica guvernului, alții invocă mâna (de lucru ieftină) a chinezilor și conjunctura internațională, aproape toți acuză leul puternic, munca la negru și migrația forței de muncă. Industria care are cel mai mare aport valutar la economia națională și care, paradoxal, nu are bani să-și plătească angajații, majoritatea femei, trăiește drama unei deveniri la al cărei capăt nu se prefigurează încă luminița.

Doru Sava

(Continuare în pagina 7)☛

Cu RCA Omniasig ai liber la câștig!
20% reducere pentru pensionari
50% reducere pentru pers. cu handicap locomotor
GRATUIT
ASIGURAREA DE ACCIDENTE A CONDUCATORULUI AUTO
DOAR
83,50 RON PENTRU DACIA / 6 luni
Încheie la Omniasig o asigurare obligatorie auto pe 6 luni și primești cadou un tichet* cadou în valoare de 10 RON sau încheie o asigurare obligatorie auto pentru 12 luni și primești cadou două tichete* cadou în valoare de 10 RON
În plus pensionarii primesc o reducere de 20% iar persoanele cu handicap locomotor primesc o reducere de 50%
•Oferta este adresată doar persoanelor fizice
OMNIASIG
Partenerul tău pentru succes!
(c.1972/2005)

RESTAURANTUL
CORLEONE
Ștrand NEPTUN
ORGANIZEAZĂ
REVELION
2005 - 2006
Informații 0257-210.944
și rezervări 0788.340.772
(Com. 12/2005)

Aprindeți candelele sufletelor voastre și deschideți-vă inimile pentru ca bucuria și liniștea Crăciunului să vă lumineze și să vă încălzească pretutindeni!

Vă dorim să aveți parte de bucurie, sănătate, realizări și belșug cu ocazia Sfintei Sărbători a Crăciunului și a Anului Nou!

ing. Iosif Matula
președintele Consiliului Județean Arad
Gavril Popescu
vicepreședinte
Consiliul Județean Arad
Gavril Buza
vicepreședinte
Consiliul Județean Arad
(c./12. 2005)

Internet prin INTERNEXT
Acces liber, fără parolă!
Trafic nelimitat!
0870-22-1234
Tarife fără TVA:
8-20.....0,0290 euro/min
20-8.....0,0198 euro/min
info: 0257-28.53.53 www.inext.ro
(c.1630/2005)

De ieri, la Arad

Laborator pentru depistarea gripei aviare

Ieri, laboratorul de biologie moleculară din cadrul Direcției Sanitar-Veterinare și pentru Siguranța Alimentelor (DSVSA) Arad a primit „undă verde" pentru începerea activității. Acreditat de către Agenția Națională Sanitar-Veterinară (ANSV), laboratorul permite efectuarea unor analize deosebit de complexe, printre care se numără și cele privind gripa aviară. În ceea ce privește personalul, dr. Viorel Agud, director la DSVSA Arad spune că, medicii arădeni au urmat, recent, un curs de specializare în Olanda, fiind pregătiți să opereze cu noile tehnici. **„Trei medici de la noi au fost instruiți să lucreze cu aparatura din acest laborator. Pe lângă cursul din străinătate, medicii noștri au efectuat practică în focarele de gripă aviară din Brăila și Tulcea. Este important de reținut faptul că, DSVSA Arad se numără printre primele șase direcții din țară, dotate cu un astfel de laborator, utilat după sistem occidental"**, declară dr. Viorel Agud.

La Direcția Sanitar-Veterinară și pentru Siguranța Alimentelor arădeană au fost arondate, pentru efectuarea de investigații de specialitate, județele Caraș Severin, Timiș, Bihor, Hunedoara și Alba.

Investiția făcută de ANSV în noul laborator de biologie moleculară din Arad se ridică la peste patru miliarde de lei.

Cosmin Trif

În prag de sărbătoare

Ziarul Adevărul a făcut fericiți 20 de abonați

Cititorii fideli ai ziarului nostru au intrat ieri, în posesia premiului de 150 de lei noi, iar cei mai norocoși s-au bucurat de superpremiile anuale (foto) care le recompensează consecvența de a se abona, lună de lună, la ziarul lor de familie, Adevărul. Câștigătorii au înțeles, în anii în care au primit zilnic prin poștă, ziarul Adevărul, că abonându-se lunar la cotidianul local cu cel mai mare tiraj din județ (și chiar din țară), beneficiază de cele mai calde știri la un preț mai mult decât avantajos, cheltuiala ridicându-se la jumătate decât dacă ar cumpăra zilnic ziarul de la chioșcuri.

Sorina Ambruș

(Continuare în pagina 3)☛

Foto: Șt. Matyaș

Cartierul Platanilor - 130 de locuri de casă - informații la tel: 0729-777 999 - Detalii la pagina 14
(com./12.2005)

ZONA UTA
Str. INULUI Nr.16-18
VAND GARSONIERE MOBILATE
ZONA UTA
Str. INULUI Nr.16-18
(c.980/2004)

Meditația zilei

„Sunt două categorii de oameni: cei care mor în ultimul moment, fericiții; cei care încep să moară cu ani de zile înainte: nefericiții".

(Céline)

Calendar

Vineri, 23 decembrie

Astăzi, soarele răsare la ora 7,49 și apune la ora 16,40. Au trecut 356 de zile din acest an și au mai rămas 9 până la finele anului 2005.

Praznicul zilei: Biserica ortodoxă: Sf. 10 Mc. din Creta; Cuv. Pavel, Arhiep. Neocezareei. **Biserica romano-catolică:** Ioan de Kety; Victoria. **Biserica greco-catolică:** Sf. 10 Martiri din Creta.

A venit barza!

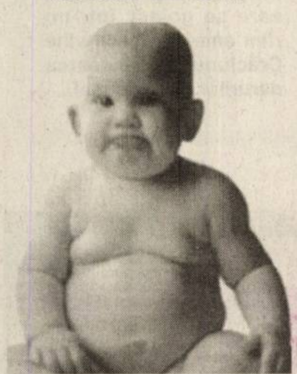

Unc Alin Ovidiu, **Ördög** Zoltan Mark, **Ponoran** Ioana, **Nitu** Alexandru Gabriel, **Șimandan** Patricia Amalia.

Au plecat dintre noi!

Zsori Matei (1934), Covaci Rozalia (1930), Negru Barbara (1929), Kotrong Bernard (1917), Unc Ioan (1946), Tury Pavel (1954).

„Adevărul" vă ascultă

La telefonul 280944, între orele 9,00-12,00

Sesizări de la pensionari

Lidia Miroslav din Lipova ne-a sunat spunând: **„Nu mai știu la cine să apelez pentru a-mi rezolva problema. Sunt pensionară. În iulie am primit o înștiințare de la Casa de Pensii că mi se recalculează pensia, din cauză că în urmă cu mai mulți ani am lucrat o perioadă cu jumătate de normă. În noiembrie am depus mai multe acte la CJP, dar n-am primit nici un răspuns. Necazul meu e că nici în noiembrie nici acum în decembrie nu am primit pensia, nici un leu. Nu știu ce se întâmplă de nu primesc banii"**, ne-a povestit d-na Miroslav.

În legătură cu această sesizare, directorul general al Casei de Pensii, **Mihaela Vasil,** ne răspunde: **„Știu situația doamnei. Acum se verifică de ce pensionara nu a primit pensia. Cred că în scurt timp problema va fi rezolvată".**

Un alt pensionar, **Pavel Buștar,** din Nădlac, întreabă de ce nu beneficiază de pensie recalculată. **„În luna mai am completat un dosar cu acte de venit ce lipseau pentru recalcularea pensiei, dar nu am primit încă nici un răspuns. De ce nu primesc pensia recalculată, că în prezent am o pensie mai mică decât a unui învățător, eu fiind pensionar cu o vechime de 46 de ani ca profesor cu grad I".**

Ne răspunde tot d-na Vasil: **„Toate dosarele cu actele suplimentare vor fi luate în calcul după 1 ianuarie"**. Așadar, mai puțină răbdare...

Tot o problemă legată de pensie are și **Ioan Câlb** din Mâsca. **„Eu am ieșit la pensie în 1990, cu o vechime de 37 de ani. Acum am o pensie de 3.450.000 de lei. Alaltăieri am primit de la Casa de Pensii o decizie în care se spune că, după recalculare, baza de calcul e de 30 de ani iar pensia va fi mai mică cu 270 de mii. Decât să iau mai puțini bani, mai bine nu mi-o recalculau"**, spune, cu năduf, omul.

„Probabil s-a descoperit o greșeală în dosarul de pensionare, doar în asemenea situații scade pensia, ca valoare. Altfel, nu. Baza de calcul reprezintă stagiul de cotizare la care se raportează vechimea. Se poate întâmpla să scadă numărul de puncte, să iasă un punctaj mai mic, dar în astfel de situații nu scade valoarea pensiei", explică Mihaela Vasil.

Redactor de serviciu,
G. Knap

Horoscop

Vineri, 23 decembrie

Berbec (21.03-20.04) În afaceri, puteți să faceți proiecte de viitor și să vă puneți în aplicare cunoștințele teoretice. Aveți șanse să obțineți beneficii considerabile.

Taur (21.04-20.05) Intuiția și simțul practic vă ajută să luați decizii inspirate în afaceri. Dacă vi se propune asocierea într-o nouă afacere, nu vă grabiți să refuzați! Perspectivele sunt foarte promițătoare.

Gemeni (21-05-20.06) Aveți un succes deosebit în activitățile intelectuale și în societate. Puteți să faceți planuri de viitor în legătură cu o afacere pe care intenționați să o demarați împreună cu un prieten foarte bun.

Rac (21.06-22.07) Este o zi bună pentru a lua decizii importante în privința relațiilor sentimentale și parteneriale. Chiar dacă situația financiară nu vă satisface pe deplin, nu este cazul să vă îngrijorați.

Leu (23.07-22.08) Este foarte posibil să fie nevoie să vă împrumutați de bani de la diverse persoane, chiar dacă vă displace profund să faceți asta.

Fecioara (23.08-22.09) Ar fi o idee bună ca astăzi să încercați să vă faceți un plan de bătaie pentru zilele care urmează și să încercați să vă țineți de el.

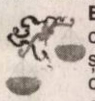
Balanța (23.09-22.10) Țineți cont că se apropie sărbătorile și acum e momentul împăcărilor și scuzelor, și nicidecum al rivalităților și certurilor, care v-ar putea strica de tot Crăciunul.

Scorpion (23.10-21.11) Ați putea primi un răspuns oficial, o aprobare, un document important care restabilește ordinea în planurile începute.

Săgetător (22.11-21.12) Veștile pe care le primiți azi de la o instituție sau de la o persoană cu funcție au rolul de a restabili echilibrul în afacerile care nu mergeau prea bine.

Capricorn (22-12-19.01) Altruismul dv. crește în aceste zile și rezonați imediat la problemele oamenilor din jurul dv. Sunteți mai generos, mai darnic.

Vărsător (20.01-20.02) Sunteți mulțumit de micile afaceri pe care le încheiați azi, fie că e vorba de cumpărături de sărbători sau de datorii aduse la zi.

Pești (21.02-20.03) Depășiți cu brio un impas ce riscă să vă strice niște planuri importante. Nu v-ați grăbit, ați așteptat momentul potrivit, iar acum luați decizia care va schimba complet situația.

Meteo

Vremea se va ameliora sub aspectul precipitațiilor. Cerul va mai prezenta înnorări în prima parte a zilei când mai sunt posibile ninsori slabe. Vântul va sufla slab la moderat din sector nordic. Dimineața izolat se va semnala ceață asociată cu depunere de chiciură.

Temp. max.: -1 la $2^{O}C$.
Temp. min.: -8 la $-5^{O}C$.

Rețeta zilei

Salată de porumb

Ingrediente: 600 gr. boabe de porumb din conservă, 2 ardei, 6 roșii, 1 ceapă verde, 4 linguri de hrean ras, 3 linguri de mazăre din conservă, zeamă de lămâie, zahăr, 1 legătură pătrunjel, muștar, sare, piper.

Mod de preparare: roșiile se decojesc și se taie cuburi. Ardeii se curăță, se taie cuburi. Boabele de porumb scurse se amestecă cu roșiile, ardeii, ceapa verde tăiată mărunt, hreanul, zeama de lămâie, zahăr, o linguriță de muștar. Se potrivește de sare și piper. La sfârșit se adaugă mazărea și se presară pătrunjelul tocat mărunt.

Reclamații privind difuzarea ziarului se pot face la telefonul 280.318, între orele 9-16.

Utilitare

PIEȚE, TÂRGURI
Astăzi, este zi de piață agroalimentară la Chișineu Criș, Lipova, Pâncota, Felnac, Grăniceri, Hălmagiu, Moneasa, Pecica, Vărșand, Socodor, Vladimirescu, Zimandu Nou, Covăsânț. Tot astăzi au loc târguri săptămânale la Lipova, Hălmagiu, Moneasa, Ineu, Șepreuș, Șimand.

PRIMĂRIA MUNICIPIULUI ARAD
Program de relații cu publicul (camera 5) luni-vineri între orele 8-20. Tel. 284.744, tel. centrală 281.850.

FARMACII DE SERVICIU
o Farmacia REMEDIUM Arad, B-dul Revoluției nr. 52-54. Program luni-vineri: 7,30-20,00; sâmbătă 8,00-14,00. Telefon 233.195.
o Farmacia OMNIAFARM", Calea Aurel Vlaicu, Bl. Z28, cu program zilnic de la orele 8,00-22,00. Telefon 271.724.
o Farmacia LARIFARM, Calea A. Vlaicu, Bl. Z24, telefon 246.622. De sărbători program normal. Zilnic 7-23.

SPITALUL CLINIC JUDEȚEAN ARAD are un nou număr de telefon: 220.000; 220.001; 220.002; 220.003

URGENȚE STOMATOLOGICE
* Cabinetul de pe str. Crișan (în spate la Gionelli) are program non-stop. Telefon: 253.794.

POLICLINICA DR. TURCIN: zilnic, orele 8-20. Telefon 285.510, 250.332. Cabinete: cardiologie, interne, chirurgie, chirurgie plastică, boli infecțioase, ginecologie, ORL, oftalmologie, neuropsihiatrie, ecografie, medicina muncii, fizioterapie, fișe auto/port armă.

TRICHINELOSCOPIE
Vetagrica SRL, Bdul Iuliu Maniu nr. 84 efectuează examen trichineloscopic zilnic: 8,00-17,00, sâmbătă 8,00-13,00. Duminică 8,00-11,00. Telefon 256.089.

ÎNTRERUPERI CURENT
Vineri, 23 decembrie: În județ: h 9-15: Bătuța - parțial

CITIRE APOMETRE
Vineri, 23 decembrie: Boemiei, Vidra, I. Slavici, Porumbului, Salcâmului, Pelicanului, Castor, Rândunicii, Vezuviu, Rozelor, Râșnov, Viitorului, Vrabiei, Cucului, Cosânzeana, Mușețel, Aprodul Purice, H. Coandă, Abatorului, Biruinței, Latină, Venus, I. Rațiu, A. Karoly (Spitalului), Pădurii, Clujului fără soț, E. Murgu, Cardoș, Trandafirilor, P-ța H. Domokoș (P-ța Veche), Florilor, Dornei, E. Gojdu, Al. Gavra, Tr. Buteanu, S. Tekelia, M. Eminescu, Ghe. Șincai, L. Blaga, I. Georgescu (Sebeșului), I. Chendi, O. Goga, S. Gyula (Măcinului), I. L: Caragiale, D. Sibii (Grănicerilor), Mărășești, I. Suciu, Praporgescu, M. Mureșului, N. Grigorescu

ADMINISTRAȚIA FINANȚELOR PUBLICE
Administrația Finanțelor Publice a municipiului Arad: Asistență contribuabili - telefon 280.633, 280.733, int. 198 (persoane fizice) și 129 (persoane juridice) int. 166 (relații publice) între orele 8,00-16,00. Informații suplimentare la www.finantearad.ro

ÎNREGISTRĂRI ÎN CAZ DE DECES
Biroul de Stare Civilă - decese face înregistrări după următorul program: sâmbătă și duminică, între orele 9,00-11,00. Tel. 281.850.

TELEFOANE DE URGENȚĂ
APEL UNIC DE URGENȚĂ: 112
POMPIERI; AMBULANȚĂ ARAD 112
POLIȚIE: 955

S. C. DISTRIGAZ-NORD S. A. TÂRGU MUREȘ
Sucursala de Distribuție a Gazelor Naturale Arad, Dispeceratul permanent - telefon 218.928; 256.928

DERANJAMENTE CURENT ELECTRIC
Tel. 235.991

VERIFICARE METROLOGICĂ ȘI REPARAȚII CONTOARE APĂ:
255.274; 0723-343.976

S. C. SALUBRITATE S. A. ARAD
Dispecerat între orele 7,00-19,00. La telefonul: 280.873.

INFORMAȚII CFR: 231.777

PROTECȚIA CONSUMATORULUI
B-dul Revoluției, nr. 50. Telefon: 257.049

DIRECȚIA DE SĂNĂTATE PUBLICĂ - serviciul de permanență: 254.438

GARDA FINANCIARĂ: B-dul Revoluției nr. 79, telefon: 280.971

INSPECTORATUL TERITORIAL DE MUNCĂ ARAD
Str. Episcopiei nr. 11-13, tel.: 211.762, 211.862, 257.251

AGENȚIA JUDEȚEANĂ PENTRU OCUPAREA FORȚEI DE MUNCĂ
Str. Călugăreni nr. 1A, telefon 281.998; 214.688; 211.791

CORPUL GARDIENILOR PUBLICI tel.: 280.557

Comenzi taxi

- ● ALFA PLUS 949; 349.349
- ● TAXI ALFA 945; 22.88.88; 25.25.26; 0723-200.301; 0745-506.070
- ● TAXI ARAD 940; 0722-755.440; 0740-252.101
- ● DIESEL STAR 212.222; 0722-361.011; 0745-645.645
- ● FAVORIT 280.000; 281.111; 0740-083.333; 0724-409.992
- ● EUROPA 275.555; 0723-677.555; 0744-828.163
- ● VALI DIESEL 280.705; 280.100
- ● MIRCO MILI 230.530; 230.730; 0740-152.828; 0723-062.366
- ● TAXI VERBIȚĂ 0726-336.969; 0741-200.300; 944

Cinematografe

Dacia: Harry Potter și pocalul de foc (premieră SUA) orele: 12, 15, 18, 21.

POLARIS M HOLDING
www.polaris.ro
office@polaris.ro
www.polaris.ro
Împreună pentru un oras curat!

Cur$ul valutar

VALORI ÎNREGISTRATE IERI, 22 DECEMBRIE 2005 | Astăzi

Denumirea valutei	BNR	BCR		BRD		SAN PAOLO IMI BANK		Banca Românească		Banca Romexterra		Alpha Bank		Casa Schimb Luxor	
		C	V	C	V	C	V	C	V	C	V	C	V	C	V
Euro	3,66	3,61	3,69	3,625	3,695	3,600	3,69	3,63	3,69	3,62	3,70	3,62	3,69	3,635	3,65
Dolar S.U.A.	3,10	3,01	3,11	3,053	3,135	3,03	3,12	3,066	3,1291	3,04	3,13	3,05	3,13	3,05	3,07
Forint	0,0146	0,0130	0,0160	0,0138	0,0150	0,0140	0,0150	-	-	0,0142	0,0149	-	-	0,0142	0,0144

Lansare de carte

Marți, 27 decembrie 2005, de la ora 17, în foaierul Teatrului „Ioan Slavici", va avea loc lansarea cărții **„Masonerie și spiritualitate. Avatarurile conceptului inițiatic"**, de Mihai Motoarcă și Antoniu Martin.

ADEVĂRUL
Cotidian independent Arad
Editor: S.C. Adevărul Arad S.R.L.
COD FISCAL R1681938 COD SICOMEX 19.604 CERTIFICAT J02/1886/31 X 1991 COD SIRUES 020956601 ISSN 12220-7486

Director editor: Mircea Țîșcă Secretariat - 281802, fax - 280655
Șef departament difuzare: **Gabriel Constantinescu** - 280318
Șef departament publicitate: **Florin Truț** - 280904
Șef departament marketing: **Sorina Ambruș** - 280904
Marea publicitate - 280904, Mica publicitate - 210775
Tiparul executat la: SC Inform Media SRL, Calea Torontalului, DN 6, km 5,7, Timișoara

Redactor șef: Ștefan Tabuia - 280854 **Secretariat de redacție:** Gabriela Groza, Doru Sinaci - 280854
Departamente: Informații: Eugenia Pantea, Cosmin Trif - 280003; **Politic:** Ioan Iercan, Daniel Albu, Simion Todoca - 280943; **Economic:** Doru Sava, Gerlinde Knap, Cosmin Mihuța - 281738; **Cultură, Învățământ:** Vasile Filip, Cătălina Latu, Vasile Sărăndan - 280003; **Social:** Tristan Mihuța, Romulus Dubăț, Diana Duțu, Alin Olteanu - 281855; **Sport:** Daniel Scridon, Adrian Hărțău, Leonard Sfâra - 281701; **Foto:** Ștefan Matyaș, Margareta Szegő - 281701; **Tehnoredactare:** Ioan Leac, Ramona Vidulescu, Ghizela Șerban

În prag de sărbătoare

Ziarul Adevărul a făcut fericiți 20 de abonați

☛ (Urmare din pagina 1)

Cei zece câștigători ai premiilor de fidelitate (ale căror taloane au fost extrase dintr-un total de peste 4.000 de plicuri) au fost mai mult decât fericiți să intre în posesia sumei de 150 de lei, ce le va completa, în mod fericit bugetul de sărbători.

Virginia Vladislav, din Arad, spune că este o cititoare fidelă a ziarului nostru și este încântată mai ales de rubricile noastre noi, de divertisment: **„Citesc tot ziarul, iar la sfârșit mă delectez cu cuvintele încrucișate și noul joc Sudoku. Sunt foarte fericită pentru acest premiu, pentru că banii au venit chiar la momentul potrivit."**

Rozalia Viragos, tot din Arad, ne-a mărturisit că, deși este de etnie maghiară, n-a citit niciodată decât ziarul Adevărul: **„Deși sunt și publicații locale în limba maghiară, eu mereu m-am abonat la Adevărul. De aici aflu zilnic toate noutățile și de aceea îl citesc la prima oră, pentru că ziarul ajunge la mine la șase dimineața."**

Superpremiile de fidelitate „Adevărul"

Pentru că ne aflăm la sfârșit de an, în prag de sărbătoare, ziarul Adevărul a acordat încă zece premii speciale, constatând în aparatură electrocasnică: televizoare color, aspiratoare, cuptoare cu microunde, roboți de bucătărie și calorifere electrice. Pentru cele zece premii au intrat în concurs toate taloanele trimise de-a lungul anului pentru premiile de fidelitate, adică peste 40.000.

Cei zece câștigători s-au declarat mai mult decât încântați de aceste premii consistente primite chiar în prag de Crăciun, mai ales că unii au câștigat în baza chitanțelor abonament din lunile mai, februarie, august etc.

Francisc Kovacs din Arad, câștigătorul unuia dintre cele două televizoare color Samsung ne-a spus că este abonat de ani buni la ziarul Adevărul, dar până acum nu a câștigat nici un premiu. S-ar fi mulțumit și cu cei 150 de lei pentru fidelitatea lunară, de aceea apreciază cu atât mai mult premiul câștigat.

La fel de încântați au fost și ceilalți câștigători, care s-au și gândit deja ce loc vor ocupa premiile câștigate în camere sau bucătărie. De exemplu, **Nicolae Botaș** ne-a spus că robotul de bucătărie câștigat era exact ce-și dorea. **„Avem cam toate aparatele electrocasnice necesare, dar robot de bucătărie nu am avut și ne era necesar."**

Noi le mulțumim tuturor cititorilor noștri pentru că au fost alături de ziarul Adevărul și pe parcursul acestui an, le dorim Sărbători Fericite și le promitem noi premii, la fel de consistente și în anul care vine!

ADEVĂRUL
ADEVĂRUL
ADEVĂRUL

Foto: Ștefan Matyaș

Câștigătorii premiilor de fidelitate ale lunii decembrie

Cronica măruntă

Pentru ajutorul oferit copiilor nevăzători din Arad în împodobirea Pomului de Crăciun, filiala Arad a Asociației Nevăzătorilor ține să mulțumească următorilor sponsori: BCR Arad, SC Verbiță SRL, SC Bodimar Impex, Biroul Notarial Crișan, Partidul Popular și SC Volanul.

Centrul de Îngrijire pentru Persoane Vârstnice (CÎPV) situat pe Calea Bodrogului, numărul 2, dorește să-i mulțumească prefectului Aradului, Cristian Stragea, pentru atenția acordată acestei instituții. Aceleași mulțumiri sunt aduse de către CÎPV și colectivului de la SC Astra Vagoane Călători SA, pentru darurile făcute cu ocazia Crăciunului.

Consulatul Republicii Federale Germania din Timișoara anunță că, în zilele de 26 decembrie 2005 și 2 ianuarie 2006 la această instituție nu se va lucra cu publicul.

În 2005, Oficiul Județean de Protecție a Consumatorilor (OJPC) Arad a efectuat peste 2500 de controale, aplicând amenzi în valoare de peste 800 de milioane de lei. De asemenea, pe parcursul acestui an, OJPC a primit circa 700 de reclamații, dintre care 40 la sută (281) s-au dovedit, ulterior, a fi neîntemeiate.

Tot în 2005, inspectorii OJPC au dispus închiderea a trei unități.

Nu au vrut la închisoare

În urma unei acțiuni la care au participat lucrătorii din cadrul Poliției orașului Ineu au fost prinse delicventele Covaci Maria Rusalia de 19 ani și Covaci Adina de 29 de ani, ambele fără ocupație. Ele s-au sustras efectuării unei pedepse de un an de închisoare pentru săvârșirea infracțiunii de tâlhărie. Cele două femei au fost introduse în Penitenciarul Arad.

M.S.

Cine îl ajută pe Sebastian?

Sebastian Eberle, în vârstă de doi ani și opt luni suferă de o gravă afecțiune (cataractă) a ambilor ochi. Pentru a putea fi vindecat, copilul are nevoie urgent de o intervenție chirurgicală în străinătate. Cei care doresc să ajute financiar familia Eberle o pot face prin donații în contul IBAN: RO85 CBIT 0210 2899 9Joo 1000, deschis la Banca Țiriac din Arad.

În atenția abonaților

Cititorii noștri din județ își pot face abonamente la factorii poștali pentru luna ianuarie 2006 până în data de 27 decembrie, iar cei din municipiu până în data de 28 decembrie 2005.

Cei care au depășit acest termen mai pot face abonament și în data de 29 decembrie 2005, la Oficiul Poștal 2 (Gara Arad).

FECIORII COLINDĂTORI
din parohia Sânnicolaul Mic Arad
VĂ INVITĂ la BALUL CRĂCIUNULUI
care va avea loc în data de 26.12.2005, ora 20.00,
în incinta cantinei AZOMA
INVITAȚI Lele Crăciunescu
Daniela Han
Nelu Barna
(c./12. 2005)

NOU!
ÎNCEPAND CU 2 DECEMBRIE
SE DESCHIDE ŞI ÎN ARAD
MAGAZIN DE HAINE
pentru GRAȘI ȘI GRASUȚI
Camași
tricouri
pantaloni
blugi
geci
etc.
Calea AUREL VLAICU BLOC K (lîngă Gara mare), tel. 0740.259.156
(c./11.2005)

În atenția angajatorilor

Angajatorii care au în plată persoane aflate în concediu pentru creșterea copilului până la vârsta de 2 ani și a copilului cu handicap până la 3 ani, trebuie să depună dischetele și listele privin evidența acestora la Casa Județeană de Pensii Arad (C.J.P.A.), strada Tribunul Dobra numărul 2, până în data de 27 decembrie 2005. Mihaela Vasil, director C.J.P.A. ne spune: **„Programul informatic poate fi obținut de la sediul nostru de pe Tribunul Dobra, pe două dischete sau poate fi descărcat de pe site-ul www.cjpensiiarad.ro."** Pe același site se poate găsi și lista debitorilor persoane fizice asigurate cu declarație de asigurare în baza OUG 41/2000, împotriva cărora s-a început procedura de executare silită și ale căror somații trimise prin poștă au fost returnate, întrucât persoanele nu au fost găsite la domiciliu. **„Aceste persoane sunt rugate să se prezinte la sediul nostru de pe strada Gheorghe Lazăr, numărul 20, camera 111, de luni până joi între orele 6,00 și 12,00 pentru a efectua plățile restante sau pentru a transfera plățile efectuate eronat de pe codul fiscal al firmei pe codul numeric personal al asiguratului."** adaugă Mihaela Vasil.

M. S.

Întâlnire cu studenții din străinătate

Devenită deja tradițională, întâlnirea anuală între foștii elevi arădeni acum studenți în străinătate și colegii lor mai mici, părinți și profesori, moderată de prof. Vanda Stan, are loc în 26 decembrie 2005, de la ora 19, în sala festivă a Colegiului Național „Moise Nicoară". Sub titlul **„Aradul de mâine - Aradul cosmopolit",** absolvenții liceelor arădene vor împărtăși din experiența lor de studenți la universități americane, europene sau asiatice, iar elevii și părinții vor avea prilejul să le adreseze întrebări, să intre în discuții cu ei. Sunt invitați să participe toți cei interesați, elevi, părinți, profesori.

C. L.

Sfânta Sărbătoare a Crăciunului și a Anului Nou îmi oferă fericitul prilej de a vă transmite cele mai calde urări de bine și sănătate, bucurii și împliniri dumneavoastră și familiilor dumneavoastră.

Fie ca lumina Sfintelor Sărbători să vă călăuzească pașii pe un drum al prosperității și al succeselor în activitatea pe care o desfășurați.

În numele Biroului Executiv Județean al Partidului România Mare Filiala Arad, vă urez Sărbători Fericite și tradiționalul „La Mulți Ani!"

Președinte PRM-Filiala Arad
Aurel Ardelean

(c./12. 2005)

sărbători fericite !
fericite
ATLASSIB
O POARTĂ DESCHISĂ SPRE EUROPA
(c.3/2004)

Prefectul și subprefectul au demisionat din partide

Prefectul Cristian Stragea a demisionat din PNL urmare a promovării concursului de atestare pe postul de prefect și a incompatibilității prevăzute de lege, referitor la funcția de prefect și apartenența politică.

Prefectul Cristian Stragea ne-a declarat: **„Îi asigur pe colegii liberali că respectul meu față de consecvența doctrinară a politicienilor este la fel de solid ca și respectul față de eficiența administrativă, iar părerea lor și a opiniei publice o voi respecta, în condițiile în care guvernul trebuie să aibă în teritoriu o persoană responsabilă, care să reacționeze prompt la solicitările miniștrilor cabinetului și a primului ministru".**

La rândul său și subprefectul Levente Horvath a demisionat din UDMR ca urmare a concursului de atestare. Levente Horvath ne-a declarat: **„Există momente în viață când ajungi să iei o decizie, care cred că și subprefect al județului Arad și doresc să fac echipă în continuare cu prefectul Cristian Stragea. Decizia a fost una destul de greu de luat. Conducerea centrală a UDMR, prin dl. Marko Bela, și-a exprimat dorința să rămân în continuare subprefect. Demisionez din toate funcțiile de conducere ocupate în UDMR, renunț în continuare și la statutul de membru al organizației UDMR Arad. Sunt în cunoștință de cauză că o eventuală întoarcere în viața politică pe viitor va fi dificilă, pentru că există o competiție acerbă".**

Daniel Albu

„Adevărul" - premiat la „gala" Universității „Vasile Goldiș"

Ieri, într-un cadru solemn, în aula „Ștefan Cicio Pop" a avut loc „Gala Premiilor academice" a Universității „Vasile Goldiș".

După intonarea imnului Universității și rostirea rugăciunii „Tatăl nostru", de către părintele Vasile Pop, prof. univ.dr.Aurel Ardelean, rectorul U.V.V.G., a prezentat câteva din cele mai importante realizări din anul 2005. A urmat decernarea diplomelor de onoare pentru: P.S. dr. Timotei Seviciu, episcopul Aradului, Hălmagiului, Ienopolei și Hunedoarei, dr. Cristian Stragea, prefectul județului, prof. Marius Gondor, inspector școlar general și prof.Mona Orodan, inspector școlar general adjunct la I.Ș.J.Arad, prof. Iosif Matula, președintele C.J.A., ing. Gheorghe Falcă, primarul municipiului Arad și pr. Vasile Pop, consilier cultural la Episcopia Ortodoxă a Aradului. „Gala" a continuat cu premiile pe secțiuni. Ziarului nostru i s-a acordat premiul academic pentru promovarea imaginii Universității, pentru profesionalismul și corectitudinea informațiilor publicate.

V. F.

Un nou exercițiu Sudoku

		3			8	7		
	8		4	2			3	
1		4	9			5		2
8				7		3	4	
	5		3		9		7	
	4	7		1				9
6		2			3	4		8
	7			9	6		5	
		9	2			1		

Ziarul nostru continuă prezentarea jocului Sudoku, noua nebunie care a cuprins planeta

Regulile jocului sunt foarte simple și nu necesită calcule matematice. Sudoku se compune din nouă blocuri de pătrățele, de câte 3 x 3. În fiecare bloc sunt câteva cifre între 1 și 9, stabilite dinainte. Acestea trebuie completate cu cifrele lipsă, în așa fel încât fiecare număr să figureze o singură dată.

De asemenea, cifrele de la 1 la 9 trebuie să figureze o singură dată atât pe rândurile orizontale cât și pe coloanele verticale ale celor nouă blocuri luate împreună.

Pentru cititorii care doresc să se familiarizeze cu Sudoku, publicăm alăturat un nou joc de exercițiu. Pentru a putea verifica dacă ați procedat corect, găsiți soluția în pagina 12.

Vom mai publica un exercițiu de acest gen, urmând ca de săptămâna viitoare să găsiți în fiecare număr al ziarului nostru un joc Sudoku nou, rezolvarea sa fiind publicată a doua zi.

Completați grila în așa fel încât fiecare rând orizontal și fiecare coloană verticală, precum și fiecare bloc de 3 x 3 luat separat să conțină cifrele de la 1 la 9.

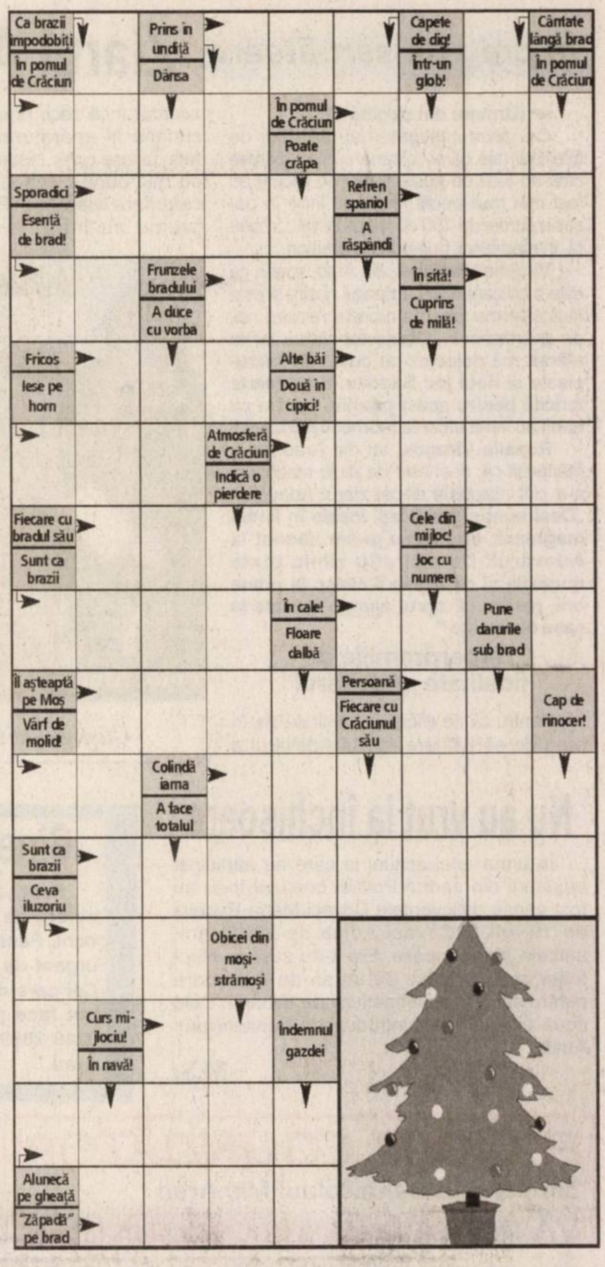

Rezolvarea integramei din numărul precedent:
P – S – FOC – ZAPADA – PF – TUNURI – U – TIFIC – SAL – NOIAN – VG – SES – TARAI – E – IA – POL – AE – LG – ZAR – SOBRA – NE – SCHI – VASC – HO – BATAI – ZI – OL – MAMA – MOTAN – SUTA

VINERI, 23 DECEMBRIE 2005

TVR 1

7:00 Jurnalul TVR.
7:30 Euro- dispecer
7:35 Aventurile cățelușului Snobs
8:05 Isabel, în căutarea iubirii
8:55 Culori
9:30 Teleshopping
10:00 Puncte pe Arta lumii (r)
11:00 Cultura ECO (r)
11:30 Memorialul durerii (r)
12:25 Euro-dispecer
12:30 Garantat 100%
13:30 Desene animate: Madeline
14:00 Jurnalul TVR
14:30 Teleshopping
15:00 Parlamentul României
16:00 Exploratorii galactici
16:30 Familia lui Iisus
17:30 Și tu poți fi Moș Crăciun O poveste de iarnă pentru copii.
19:00 Jurnalul TVR.
20:15 1989: Sânge și catifea Partea a V-a
22:00 Lost: Naufragiații
23:00 Jurnal TVR
23:30 d Petru și Pavel (II)
0:35 Trafic (thriller, SUA, 2000)
3:10 Jurnalul TVR Sport Meteo (r)

TVR 2

07:00 Maria Bonita (s)
07:55 Teleshopping
08:25 Euro-Dispecer
08:30 CeZar și tipar
09:00 Rebelii (s, r)
10:00 Tonomatul DP 2
11:40 Pasiuni (s)
12:40 Verdict: Crimă (s)
13:30 Teleshopping
14:00 Desene animate
14:30 Aventurile lui Shirley Holmes (s)
15:00 Împreună în Europa
16:00 Jurnalul TVR
16:30 Zestrea românilor (r)
17:00 Moștenitoarea (s)
18:00 Omul între soft și moft
19:05 A fost odată un hoț (s)
20:00 Trăsniții din Queens (s)
20:30 Albastrul Oceanului (s)
21:30 Jurnalul TVR
22:00 Jurnalul Euronews
22:15 D'ale lu' Mitică
23:15 Țara lui Abuliu
00:50 Trăsniții din Queens (s)
01:20 Wally Sparks (comedie, SUA, 1997)

PRO TV

7:00 Știrile PRO TV Ce se-ntâmplă, doctore ?
9:10 Omul care aduce cartea
9:15 Tânăr și neliniștit
10:15 Domnul și doamna Smith
11:15 Mama mia (r)
12:15 La Bloc (r)
13:00 Știrile PRO TV
13:45 Academia de Poliție 4 (r)
16:00 Tânăr și neliniștit
17:00 Știrile PRO TV
17:45 Teo! Emisiune de divertisment
18:45 Dăruiești și câștigi
19:00 Știrile PRO TV, Sport, Meteo
20:30 Greu de ucis II (acțiune, SUA, 1990)
23:30 Bune și nebune
0:30 Împreună pentru glorie (dramă, SUA, 1986)
2:45 O escapadă super (comedie, SUA, 2000)
4:45 Bune și nebune
5:30 Domnul și doamna Smith (r)
6:15 Tânăr și neliniștit (reluare)

TV ACASĂ

06:00 Bandiții (s, r)
08:00 Trupul dorit (s, r)
09:15 De 3X femeie (r)
11:00 Să iubești din nou (s)
12:00 Înger rebel (s)
14:00 Legături de familie (s)
15:15 Bandiții (s)
17:20 Rețeta de Acasă
17:30 Povești adevărate – Emisiune cu povești reale despre viață
18:25 Vremea de Acasă
18:30 Împotriva destinului (s)
20:30 Lacrimi de iubire (s)
21:30 Trupul dorit (s) Cu: Andrés García, Mario Cimaro, Lorena Rojas, Martín Karpan, Vanessa Villela, Ana Silvetti
22:30 Lori
00:00 Poveștiri adevărate (r)
01:00 Lacrimi de iubire (s, r)

HBO

6:00 Fără lacrimi (Dramă, Irlanda, 2002)
7:45 Alien: Vânătoarea (SF, SUA, 2003)
9:15 Charly (Comedie, SUA, 2002)
10:50 Oskar și Josefine (Aventuri, Danemarca, 2005)
12:15 În spatele ușii roșii (Dramă, SUA, 2002) Cu: Kyra Sedgwick
13:55 Uite cine cu cine vorbește (Comedie, SUA, 1990)
15:15 Gloria Estefan - Live from Las Vegas
16:15 Stăpânul Inelelor: Întoarcerea Regelui (Fantastic, Noua Zeelanda, 2003)
19:30 Cinema, cinema, cinema Episodul 52
20:00 Crăciun (Dramă, SUA, 2004)
21:35 Alien: Vânătoarea (SF, SUA, 2003)
23:05 Nașii din Tokyo (Animație, Japonia, 2003)
0:35 Secretul de la Cold Creek Manor (Thriller, SUA, 2003)
2:35 Alma, mireasa vântului (Biografic, Marea Britanie, 2001)

PRIMA TV

07:00 Teleshopping
07:30 Pet Show
08:00 Sport cu Florentina
08:05 Teleshopping
08:40 Călătorii în lumi paralele (s)
09:40 Sunset Beach (s)
10:40 Oamenii vorbesc
11:30 Tele RON
12:30 Teleshopping
13:00 Garito (I)
14:10 Teleshopping
14:45 Garito
16:05 Dragoste și putere
16:45 Guinness - Lumea recordurilor
17:25 Farsele lui Jugaru
18:00 Focus
19:00 Camera de râs
19:30 Hugo
20:00 Liceenele din Beverly Hills (comedie romantică, SUA, 1995)
22:00 Trăsniți în N.A.T.O.
22:30 Săptămâna nebună
23:30 Ultima lovitură
02:00 Focus

ANTENA 1–TV ARAD

6,30 Știri Arad
7,00 Observator
8,00 Canalul de știri
10,00 În gura presei
10,45 Știri Arad, sport
11,15 Lumea mare a clor mici
11,50 Teleshopping
12,15 Dădaca - s.
13,00 Observator
13,45 Revanșa starurilor - rel.
15,15 Vivere - s.
16,00 Observator
16,30 Știri, sport
16,45 Anastasia - s.
17,45 9595 - Te învață ce să faci
19,00 Observator
20,00 Sport
20,30 Crăciun la Antena 1
22,30 Unde dai și unde crapă - f. SUA, 2000 Cu: Brad Pitt
1,00 Dădaca - s., rel.

Brad Pitt

Redacția Adevărul nu își asumă răspunderea pentru modificările ulterioare intervenite în programele TV

B1 TV

07:00 Viața dimineața **09:00** Verissimo **10:00** Lumea cărților **10:15** Esentze (reluare) **12:00** Calendar ecumenic **12:10** Fan X. Videoclipuri **12:30** Teleshopping **13:05** Lumea în 10.000 de minute **14:00** Teleshopping **14:35** Fabricat în Germania **15:00** Teleshopping **15:35** Euroblitz: Jurnal european (reluare) **16:00** Jurnal de credință **17:00** Vis de vacanță **17:30** Pasul Fortunei Știrile B1 TV **19:20** Înapoi în Kansas (film serial) Cu: Breckin Meyer, Kiele Sanchez, Sam Anderson **20:00** Film artistic românesc **22:00** High Life **22:45** Film artistic **00:15** Știri

TV SPORT

07:00 Știrile TV Sport 07:15 Fotbal Portugalia 09:00 Știrile TV Sport 09:30 Om la om (rel.) 11:15 Teleshopping 11:20 Pocher 12:00 Știrile TV Sport Cele mai proaspete știri din țară și de peste hotare 12:15 Fotbal: Rezumat Bundesliga (reluare) 13:45 Teleshopping 13:00 Știrile TV Sport 13:10 Box profesionist: Legea pumnului 13:45 Teleshopping 16:30 Fotbal: Super Spania 18:30 Știrile TV Sport. Cele mai proaspete știri din țară și de peste hotare Știrile Tv Sport sunt din oră în oră la fix: de la 9 dimineața la 4 după-amiaza și după miezul nopții, până dimineața reluare. 19:00 Super box 21:30 Seara lui Maradona: Căderea unui zeu 23:00 Local Kombat: Hai la lupta cea mare!

NAȚIONAL TV

07:30 Dimineața cu Răzvan și Dani 10:00 Teleshopping 11:30 Căminul de cinci stele (r) 12:00 Teleshopping 13:00 Ochi negri (film serial, r) 14:00 Jurnalul de prânz 14:30 Țara lu' Papură Vouă 15:00 Miezul problemei 16:30 Pariul N24 17:00 Super sport 17:30 Naționala de bere 18:30 Jurnalul de seară 19:45 Țara lu' Papură Vouă 20:00 Film artistic 22:00 FBI - În prima linie (film serial) 23:00 Cronici paranormale (film serial) Cu: Dan Aykroyd, Matt Frewer, Colin Fox, Nancy Anne Sakovich, Barclay Hope, Joanne Vannicola, Soo Garay 00:00 Clubbing

REALITATEA

11:30 Realitatea bursieră 12:00 Realitatea de la 12:00 12:40 No Comment 13:00 Realitatea de la 13:00 13:15 Deschide lumea 14:00 Realitatea de la 14:00 14:55 Realitatea bursieră 15:00 Realitatea de la 15:00 15:25 Realitatea medicală – Simona Bălănescu 16:00 Realitatea de la 16:00 16:45 Fillere 17:15 Realitatea media 17:45 Editorii realității 18:50 Realitatea zilei 19:00 Realitatea de la 19:00 19:15 Realitatea zilei 20:15 Reaporterii realității 21:55 Prima ediție 22:00 Zece fix 23:00 Realitatea de la 23:00 23:20 Case și terenuri

PRO CINEMA

10:15 Icstrim Tivi (s, r) 10:35 ProMotor 11:00 MacArthur (f, r) 13:00 Pokemon (s) 13:45 Teleshopping 14:00 Terapie intensivă (s, r) 14:45 Terra II (s, r) 16:00 Terra II (s) 17:00 Arthur, rușinea familie (comedie, SUA, 1998) 19:00 Terapie intensivă (s) 19:55 Succes România! Bacău - Campanie Phare 20:00 SeaQuest (s) 22:00 Profețiile Omului Molie (thriller, SUA, 2002) 00:45 Icstrim Tivi

Ieri, la „Adevărul”

Colinde de la Liceul Pedagogic

O parte a reputatului cor al Liceului Pedagogic „Dimitrie Țichindeal”, format din viitoarele educatoare și învățătoare și condus de profesoara de muzică Magdalena Lödi, ne-a trecut pragul, cântând minunatele noastre colinde, cu voci frumoase, clare. Grupul de colindătoare a venit însoțit de directoarea Rodica Birău.

Colindătorii din Olari

Grupul de colindători de la școala din Olari, însoțit de profesoara de limba română Marilena Colf și de profesoara de educație fizică Simona Tomuț, ne-au cântat tradiționalele colinde creștinești, aducându-ne în suflet bucuria Nașterii Mântuitorului. Aceștia sunt copiii care, în vara care a trecut, au adunat din puținul lor suma de 2 500 000 lei vechi pentru cei care au rămas sinistrați în urma inundațiilor. Sărbători fericite!

De la Buteni, colindătorii cu trompete

Un mic concert inedit de colinde ne-a oferit grupul de instrumentiști „Crescendo” de la Buteni, o „aripă” a Școlii Populare de Artă. Cei șase instrumentiști și profesorul lor Dan Miculiț au interpretat la instrumente de suflat colinde din repertoriul internațional, realizând un program de neuitat.

Fotografii realizate de: Șt. Matyaș

Comemorarea Alianței DA

☛ (Urmare din pagina 1)

„Voi încerca să fiu cât mai rece și echidistant” de „a nu stresa Constituția”, a promis, râzând, Băsescu, pentru a contracara viitoarele reproșuri care i se vor face pentru că a participat la o reuniune de partid. Totuși, după câteva minute, discursul său a căpătat accente electorale, el erijându-se ca lider de facto al Alianței prin atacarea PSD. De fapt, reproșuri i s-au făcut și fostului președinte, Ion Iliescu, pe vremea când era la Cotroceni, dar și acesta a continuat să participe la întâlnirile de partid. În schimb, Traian Băsescu joacă în continuare rolul de agent electoral, dar și de lider al Alianței. Prezența sa la această reuniune a avut tocmai acest rol, de a realiza un transfer de atribute pozitive asupra Alianței DA. Traian Băsescu s-a întrecut pe sine însuși, și a ordonat, pur și simplu, celor două partide, PNL și PD, să grăbească procesul de fuziune.

Nu am auzit nimic concret despre greutățile cu care se confruntă sinistrații, agricultorii, pensionarii, profesorii. Nu am auzit nimic nici despre criza din sănătate sau despre dificultățile cu care se confruntă administrațiile locale, ci doar o tiradă virulentă la adresa opoziției. La ora actuală este evident că nu există o strategie coerentă în domeniul sănătății, ceea ce nu face altceva decât să ducă la stagnarea reformei. Promisiunile electorale s-au dovedit baloane de săpun, cel puțin în ceea ce privește sănătatea, iar „Să trăiți bine” s-a transformat în „Să muriți prost”.

În agricultură situația s-a depreciat foarte mult, cupoanele au ajuns târziu la producătorii agricoli, iar țăranii au fost puși pe drumuri pentru a ridica cupoanele și a căuta furnizorii de îngrășăminte și pesticide, ceea ce a făcut ca foarte mulți să renunțe la cupoane.

Guvernul Tăriceanu și Alianța D.A. și-au propus o misiune imposibilă. Să prezinte un bilanț pozitiv al unui an prost din punct de vedere al activității de guvernare, al activității parlamentare și al acțiunii politice generale. Alianța D.A. a organizat un eveniment lipsit de credibilitate publică al cărui unic scop a fost doar de încurajare a propriilor militanți. La finalul unui an de guvernare a Alianței, singura mare realizare a primului ministru Călin Popescu Tăriceanu continuă să rămână evitarea declanșării alegerilor anticipate.

Cotta Collection
Un vis împlinit
Vizitați magazinul
Cotta Collection
GEMI Center Micălaca
PREȚUL CONȚINE T.V.A.
Prețul este valabil pentru IMITAȚIE DE PIELE
în limita stocului disponibil.
TRANSPORT GRATUIT!
Paradis
3-2-Tab
În RATE:
de la
43,1 RON/LUNĂ
Taburet
GRATIS!
de la
1.380 RON
(c.1215/2005)

Comemorarea Revoluției la Arad, ziua a doua

Ieri, în mai multe puncte de reper din municipiu, au continuat manifestările dedicate comemorării revoluției de la Arad, din decembrie 1989. Cu toate că frigul pătrunzător era de natură să taie oricui pofta de a participa la manifestări publice, revoluționarii și, spre lauda lor, oficialitățile arădene, au strâns rândurile, prezența în toate punctele cheie fiind bună. Pe lângă **PS Timotei Seviciu**, Episcopul Aradului, Hunedoarei, Ienopolei și Hălmagiului, care, împreună cu soborul de preoți care a oficiat slujbele religioase și liderii revoluționarilor, o notă specială merită prefectul **Cristian Stragea** și președintele Consiliului Județean, **Iosif Matula,** care au fost prezenți peste tot.

Depunere de coroane la Monumentul Eroilor Martiri

Manifestările au început la ora 10,00, la Monumentul Eroilor Martiri din Piața Revoluției. Gardă de onoare, fanfară, asistență destul de numeroasă, o adevărată „coadă" a depunătorilor de coroane, din partea revoluționarilor, Primăriei, Prefecturii, partidelor politice, instituțiilor deconcentrate etc.

„Camerele reunite ale Parlamentului" au fost bine reprezentate, prin senatorii Aurel Ardelean și Nicolae Ioțcu și deputații Mihai Calimente și Constantin Igaș. Dacă o mai fi fost și altcineva prin mulțime și nu i-am văzut, ne cerem scuze.

Decență, seriozitate, colegialitate...

...Ar fi cuvintele care ar exprima cel mai bine atmosfera în care s-au desfășurat manifestările. Deși au fost prezenți revoluționari cu idei total diferite, nici un discurs nu a fost întrerupt, nici o voce critică nu s-a făcut auzită.

După oficierea slujbei religioase, șirul cuvântărilor a fost deschis de către **PS Timotei Seviciu,** care a vorbit despre **„libertatea de a alege și a ști ce alegi și de a te conforma principiilor pe care este constituită întreaga viață, individuală, familială a statului"**, câștigată prin jertfă și sacrificiu. ◆ Vorbind despre „spiritul Aradului", **Valentin Voicilă** nu s-a sfiit să spună că printre foștii comuniști au fost oameni care au știut să respecte valorile și oamenii, că Elena Pugna a refuzat să dea ordinul de deschidere a focului împotriva manifestanților. **„Aici, la Arad, au fost întotdeauna relații pașnice. Am căutat să colaborăm, să ne înțelegem, să ne respectăm unii pe alții, chiar și înainte de 1989. Sperăm ca acest lucru să continue, fără orgolii, fără dușmănie, fără mânie. Suntem nimic, Dumnezeu este totul. Iată cât de frig este. Am fi rezistat noi acum 16 ani, să stăm aici zi și noapte la această temperatură? Cine ar fi rezistat? Dumnezeu ne-a dat putere. Să ne dea în continuare puterea să ne ajutăm unii pe alții, să ne respectăm unii pe alții. Unii fără ceilalți, suntem nimic, împreună suntem o putere".** ◆ **„Ziua de ieri, 21 decembrie, a fost pentru mine o lecție, pentru că ați parcurs din nou, pas cu pas, fiecare din locurile marcate de istorie. Pentru că ați reușit, dragi revoluționari, să puneți troița lângă osemintele lui Goldiș, Cicio Pop, Ioan Suciu. Pentru că gestul dumneavoastră face din acel loc un loc sacru, un cimitir Belu al Aradului"**, a spus prefectul **Cristian Stragea.** ◆ **Iosif Matula : „Au fost analize, au fost dezbateri. Vor mai fi, pentru că noi toți ne dorim adevărul. Dar astăzi, în acest cadru solemn, din respectul meu profund față de cei care s-au jertfit, față de cei care au participat atunci direct la evenimente, permiteți-mi să vă întreb un singur lucru : ce și-au dorit atunci, pentru ce s-au sacrificat? Și-au dorit pentru noi o viață mai bună. Pentru aceasta, ceea ce putem noi să facem este să venim cu fapte. Pentru memoria lor, pentru a duce mai departe revoluția la Arad, suntem obligați la un lucru extrem de simplu : să ne facem datoria".** ◆ În puține cuvinte, viceprimarul Tiberiu Dekany a alăturat comemorarea eroilor sărbătorii Crăciunului, prilej de bucurie și de înălțare sufletească, dar și de pioasă amintire. **„Mă rog Bunului Dumnezeu ca jertfa lor și a Mântuitorului nostru să se nască în conștiința fiecărui om și să ne lumineze calea pe viitor".**

După depunerea coroanelor, participanții s-au îmbarcat în cele două autobuze puse la dispoziție de către Primărie și Compania de Transport și s-au îndreptat spre sediul Inspectoratului de Poliție. Și aici, ca dealtfel la toate celelalte locuri de comemorare, lucrurile au urmat același tipic, cu singura diferență că au fost mai puține luări de cuvânt. Au urmat slujbe comemorative și depuneri de coroane la monumentul de la Garnizoana Arad, troița din Aurel Vlaicu și în cimitirul de la UTA, la mormântul revoluționarului Traian Timar, decedat într-un tragic accident.

◆ După încheierea manifestărilor, revoluționarii s-au reunit la clubul **„Viva"**, unde au stat de vorbă, au depănat amintiri, au trecut peste anumite stări de fapt care la un moment dat păreau ireconciliabile.

Simion Todoca
Foto: Ștefan Matyaș

Cadouri de Crăciun

Viceprimarul comunei Vladimirescu, **Florin Mitrea** și consilierul local **Olteanu Gheorghe** au oferit cadouri de Moș Crăciun copiilor de la Școala primară clasele I-IV și Grădiniței din satul Cicir. Cadourile au constat într-un televizor color și un DVD, valoarea totală fiind de 10 milioane de lei.

Florin Mitrea ne-a declarat: **„Le-am făcut o surpriză plăcută copiilor, să se bucure și ei de Moș Crăciun și de sărbătoarea Nașterii Domnului nostru Isus Hristos. Pe această cale le doresc tuturor locuitorilor din comuna Vladimirescu și satele aparținătoare, sărbători fericite și tradiționalul «La mulți ani!»".**

D. Albu

SC FRAMIANUS CONSULTING SRL

Adresa: Str Lugojana, Nr. 11,Sector 3, București

Vă oferă următoarele servicii:

- consultanță pentru afaceri:
  - studii de piață;
  - consultanță pentru întocmire de planuri de afaceri;
- organizarea de evenimente:
  - creație concept eveniment;
  - creație materiale publicitare;
  - organizare eveniment.

Contact: fax: 021 314 50 75

(c./12. 2005)

Un an de guvernare prin respectarea angajamentelor

Introducerea cotei unice, recalcularea pensiilor, investiții străine de circa patru miliarde de euro, retrocedarea proprietăților, reforma justiției, cea a sistemului de sănătate, renta viageră și programul „Fermierul" sunt doar câteva din angajamentele electorale îndeplinite de Guvernul Tăriceanu în acest an. Pentru 2006, integrarea europeană rămâne prioritatea absolută a Executivului, pentru ca la 1 ianuarie 2007 România să fie acolo unde îi este locul, în Europa.

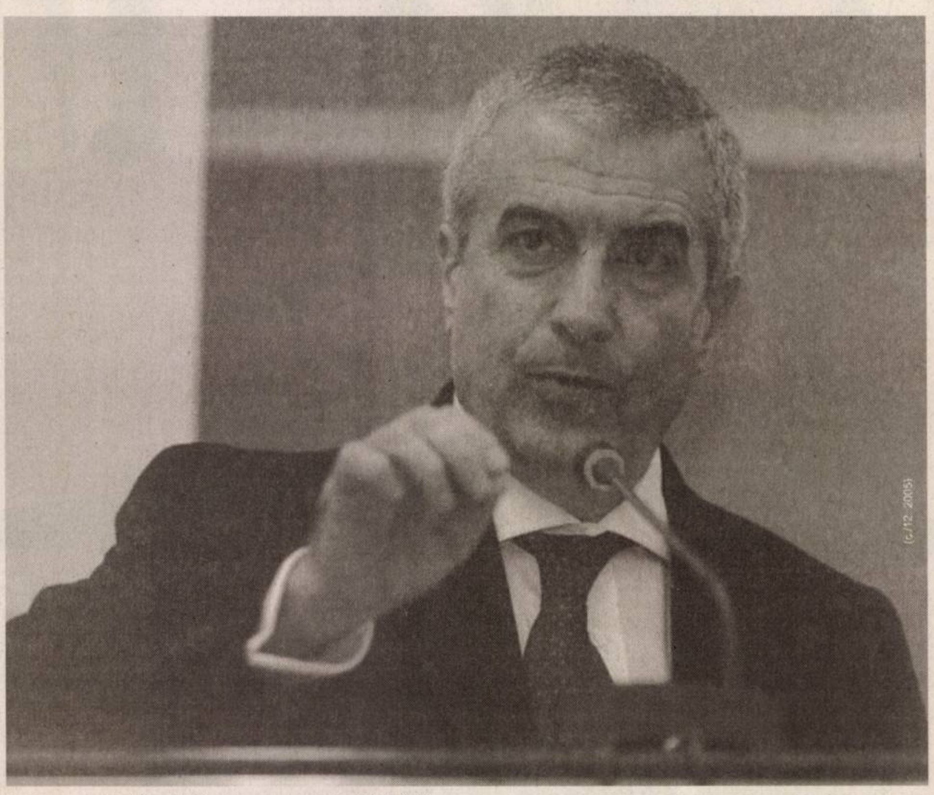

- Cum ați caracteriza acest prim an de guvernare?

Călin Popescu - Tăriceanu: Am preluat guvernarea într-un moment cheie pentru România. Încheierea negocierilor de aderare la Uniunea Europeană în luna decembrie 2004 era mai degrabă un gest politic al Comisiei pentru că, în realitate, România era restantă la cele mai importante și dificile capitole de negociere, pe care guvernul PSD nu avea voința politică necesară pentru a le aborda. Spectrul alegerilor anticipate, al protestelor sindicale, calamitățile naturale grave care au afectat mai multe zone ale României, curentul eurosceptic care s-a remarcat pe continent prin respingerea Constituției europene de către francezi și olandezi, politica bugetară iresponsabilă a fostului guvern, care a angajat cheltuieli peste ceea ce își putea permite în mod real România, toate au marcat contextul politic defavorabil pe care azi l-am învins și privim mai de aproape 1 ianuarie 2007.

- În ce au constat dificultățile preluate de la fostul guvern?

Călin Popescu - Tăriceanu: Pentru majorarea salariilor, pensiilor pentru agricultori și alocațiilor de stat pentru copii, au fost necesare 28.000 de miliarde de lei vechi, sume neincluse de precedentul guvern în bugetul pentru anul 2005. Am acoperit datoriile istorice din sănătate, de circa 10.000 de miliarde de lei și am introdus principiul potrivit căruia toți banii colectați pentru sănătate rămân la sănătate. Am alocat banii necesari pentru îndeplinirea angajamentelor europene, aproximativ 30.000 de miliarde, fonduri neincluse în bugetul pentru 2005 de către PSD. Nu în ultimul rând, am renegociat în favoarea României o serie de contracte. Contractul EADS a devenit cu 450 de milioane de euro mai ieftin, toate suprapunerile fiind înlăturate. Suntem în stadiul renegocierii contractului Bechtel, pentru a ne asigura că plata avansului de 250 de milioane de euro, contrar legii române, nu se va mai efectua.

„Am guvernat în 2005 conform angajamentelor asumate în fața românilor"

- Care sunt principalele realizări ale guvernului pe care îl conduceți?

Călin Popescu - Tăriceanu: Cota unica de impozitare a fost prima măsură luată de guvern, încă de la sfârșitul anului 2004. A avut un impact pozitiv major asupra economiei, infirmând criticile opoziției și depășind cele mai optimiste calcule legate de efectul pozitiv. Astfel, la unsprezece luni, veniturile la bugetul statului erau cu 20% mai mari decât în noiembrie 2004, evaziunea fiscală a scăzut, s-au înregistrat 150.000 de locuri noi de muncă, întreprinderile s-au capitalizat, veniturile românilor au crescut, mari firme străine sunt interesate să investească în România. Recalcularea pensiilor, investiții străine de circa patru miliarde de euro, retrocedarea proprietăților, reforma justiției, reforma sistemului de sănătate, renta viageră și programul „Fermierul" sunt doar câteva din angajamentele electorale pe care le-am îndeplinit în acest an.

- Ce nu s-a realizat în acest an? Ce vă reproșați?

Călin Popescu - Tăriceanu: Probabil că mulți își amintesc răspunsul total nefericit pe care l-am dat unor sinistrați în județul Timiș, la sfârșitul lunii aprilie, cu ocazia primului val al inundațiilor, atunci când numeroase familii s-au trezit fără un acoperiș deasupra capului. Mărturisesc că nu știam cum este să rămâi fără avuția strânsă într-o viață și să aștepți ziua de mâine sub cerul liber. Anul acesta am înțeles toate aceste nevoi, în timp ce mergeam în teritoriu cu unii dintre colegii mei din guvern, mi-am dat seama că drama unui singur om este mai importantă decât toate greutățile cu care se poate confrunta un prim-ministru. Prin urmare, îmi cer din inimă scuze oamenilor din Pustiniș, din acea comună din județul Timiș, pentru acel răspuns pe care nu îl meritau și pe care-l pun pe seama imposibilității mele de atunci de a înțelege drama acestor oameni.

„Anul 2007 trebuie început ca stat membru al Uniunii Europene"

- Ce priorități va avea guvernul în 2006?

Călin Popescu - Tăriceanu: Integrarea europeană va fi o prioritate absolută, pentru că la 1 ianuarie 2007 România trebuie să fie acolo unde îi este locul - în Europa. Vom trata cu maximă prioritate dezvoltarea infrastructurii, agricultura, educația și sănătatea. Două proiecte importante pe care le vom începe vor fi construirea a opt spitale regionale de urgență și construirea de campusuri școlare. Dacă vom continua creșterea economică și dacă vom folosi cu inteligență fondurile europene pe care le vom avea la dispoziție, România se poate moderniza rapid și poate recupera mult din distanța care încă ne desparte de Europa. Trebuie să fim curajoși și să avem încredere în noi înșine.

A consemnat G. Oprea

Moda S. A.

Aș putea angaja chiar mâine 100 de oameni...

MODA a început producția de vară

☛(Urmare din pagina 1)

China și conjunctura

Cea mai dură lovitură dată industriei textile a fost eliminarea constrângerilor sau, cu alte cuvinte, liberalizarea importului de confecții și textile din China, măsură aplicată de la 1 ianuarie 2005. **„Chinezii, care beneficiază de mâna de lucru cea mai ieftină, cu excepția țărilor din Africa, din economia mondială, și care dispun de materia primă necesară industriei textile, fiind unul dintre cei mai mari producători de bumbac pe plan mondial și având același statut și la mătase, beneficiarul, deci, de materie primă la sursă plus de o forță de muncă ieftină, sunt în stare să realizeze produse textile la un preț cu care noi nu ne putem bate",** spune directorul general al MODA S. A., **Monica Fufezan.** Ca urmare, chinezii au invadat piața vestică cu produse textile de o calitate de la mică până la medie. Problema nu este doar a Uniunii Europene, ci și a României, a cărei piață de export a fost astfel îngustată. **„Puțina industrie textilă care a mai rămas în țările UE, în general în cele din centrul sau zona central-europeană este în agonie din cauza concurenței dure pe care o fac chinezii",** spune managerul MODA S.A.

Vestul țării are probleme dar nu din lipsa contractelor

Există, în afara contextului general european, și niște particularități specifice zonei de vest a țării. **„Pentru că evoluția și problemele industriei textile în vestul și în estul României nu sunt aceleași -** constată Monica Fufezan. **În județele din est, unde rata șomajului depășește 10%, industria textilă și a confecțiilor se poate dezvolta sau poate să mai existe. Noi - și mă refer la producătorii din zona de vest - avem probleme nu din lipsă de contracte, ci din lipsa forței de muncă. Este îmbucurător pentru noi, ca zonă de dezvoltare economică, că rata șomajului este atât de mică, undeva la 3%, dar pentru producătorii din industria de profil aceasta este și o problemă."** Moda S. A., în speță, și-a păstrat și chiar a reușit să-și îmbogățească portofoliul de contracte. Motivul: **„pe piața europeană nu ne intersectăm cu produsele chinezești care sunt calitativ de la mediu în jos, noi lucrând pe segmentul mediu spre sus".** Producătorul arădean de confecții are, așadar, comenzi, are piață, dar... nu are suficientă forță de muncă. **„ La nivelul contractelor noastre, eu aș putea angaja chiar mâine 100 de oameni pentru că avem ce să le dăm de lucru, avem contracte. Mai mult, partenerii noștri ne solicită să producem mai mult, să creștem producția, dar nu avem cum să o facem"** - spune directoarea generală.

Centurile de siguranță concurează costumașele

În ultimul an, în Arad s-au pus bazele și s-a dezvoltat puternic sectorul industrial al componentelor de mașini. Investițiile, toate ale unor companii străine, reprezintă - cel puțin pentru industria locală a confecțiilor - un concurent care până acum nu exista. O confirmă și Moda S. A.: **„O lovitură puternică ne-a dat-o și industria de componente auto. Acolo se lucrează mai ușor decât la noi. Comparați, de exemplu, cusăturile pentru o centură de siguranță cu punerea unei mâneci la un costum".** Acest segment a atras foarte multă forță de muncă, calificată și relativ ieftină. În plus, poate plăti salarii mai mari decât industria textilă. Firesc, forța de muncă potențială pentru acest sector a migrat. Mai mult, a intervenit și migrația forței locale de muncă spre țările din UE, ceea ce a agravat mai mult deficitul.

Leul greu a strivit industria ușoară

Dacă măsurile luate de BNR pentru restrângerea creditelor nu au avut nici un impact asupra producătorului arădean de confecții pentru că **„noi lucrăm fără credite",** în schimb aprecierea leului, cursul valutar **„ne-a omorât".** Bugetul de venituri și cheltuieli la MODA S.A., ca la orice altă companie responsabilă, **„a fost întocmit în noiembrie 2004 pentru anul 2005",** spune directoarea. La vremea respectivă, cursul valutar era undeva, la 40.000 lei/euro. **„Planul de afaceri, veniturile și cheltuielile au avut în vedere acest curs. În iulie însă, perioada de maximă încercare pentru industria confecțiilor, cursul se prăbușise undeva, la 34-35.000 lei/euro. În consecință, nu ne-am mai putut încadra în buget, și dacă în anii trecuți înregistram profituri de 15 miliarde, în acest an vom realiza un profit sub 5 miliarde. Și încă suntem printre cei buni."**

Lohn-ul nu mai e ce a fost

MODA S. A. a sesizat din timp că dacă producția în lohn a reprezentat o vreme o șansă de supraviețuire, statutul de **„cusătoreasă la comandă"** nu va fi suficient pentru a rezista în continuare. **„Ne-am reorientat și am început să oferim clienților noștri diverse servicii «conexe»",** spune managerul companiei. Așa încât MODA a preluat aprovizionarea, pentru că **„beneficiarii noștri economisesc bani dacă materia primă din Italia, de exemplu, nu pleacă în Anglia, pentru a fi adusă apoi la Arad, ci o aducem noi direct aici."** De asemenea, a fost preluată și achiziționarea materiilor auxiliare. Dar cu ce a contribuit decisiv la păstrarea clienților a fost faptul că documentația tehnică pentru fiecare produs solicitat se face tot la Arad. **„Și ei au probleme cu găsirea specialiștilor care să știe să facă un tipar de bază, care să fie multiplicat la mărimile în care va fi executat produsul. Noi am preluat și acest serviciu tehnic de la clienți."** Preluarea a însemnat investiții în tehnica de calcul, softuri specializate **„pentru că acum tiparele nu se mai fac cu creionul și metrul, ci pe calculator".**

Rețeaua Metro din șapte țări vinde MODA

Aproape în totalitate, respectiv 90% din produsele făcute la Arad, reprezintă exporturi. MODA are două categorii de beneficiari: cei tradiționali, din Anglia și Germania (Betty Barkley, Oui, Marc Cain, Karpelle) pentru care se produce în lohn-ul modernizat de MODA. Cea de a doua piață, **„la care ținem și pentru faptul că am pătruns foarte greu pe ea, o reprezintă rețeaua de magazine Metro",** spune Monica Fufezan. MODA lucrează nu doar pentru rețeaua Metro Romania, ci pentru toate supermarketurile Metro din Europa Centrală și de Est, așadar Cehia, Polonia, Slovacia, Croația, Serbia.

Pentru Metro, compania arădeană produce propria sa colecție. **„Marca MODA este prezentă pe unele produse, la altele apare sub eticheta «Authentic», marca proprie a rețelei Metro"** - spune directoarea. Rețeaua de supermarket-uri absoarbe 10% din producție. **„Cu mare bucurie pot spune că procentul de vânzare a colecției proprii în MODA este de 80%".**

Aș putea angaja chiar mâine 100 de oameni... Monica Fufezan - manager MODA S.A.

Ținta - clasa de mijloc

Pe agenda politică a oricărui partid, sprijinirea familiilor din clasa de mijloc este printre primele locuri. Iată că aceasta a devenit și una dintre priorități. Cel puțin a producătorului arădean de confecții. Argumentele MODA în acest sens sunt serioase. **„Clasa de mijloc este potențialul nostru client. Oamenii foarte bogați cumpără haute-couture, cei săraci n-au bani. Produsele noastre sunt de calitate de la mediu spre înalt. Așadar, grupul nostru țintă este clasa de mijloc, aceea despre care tot vorbesc politicienii, care nu se îmbracă second-hand, dar nici nu aruncă cu banii",** explică Monica Fufezan. **„Poate o să șocheze, precizează ea, dar diferența între un produs «MODA» și unul «Dolce & Gabana» sau «Gucci» nu este atât în calitatea prelucrării, nici în cea a materialelor folosite, ci în publicitate-marketing și serie, într-un cuvânt în etichetă."**

În această perioadă, **„MODA"** a intrat în scurta vacanță de... vară. Aceasta pentru că acum se lucrează la producția care va ajunge pe rafturi peste câteva luni. În vară.

Doru Sava
Foto: M. Szego

Amenzi între 30 și 50 milioane pentru șoferii fără RCA și revizie tehnică

Guvernul a aprobat în ultima ședință Ordonanța de urgență pentru stabilirea unor măsuri privind vehiculele rutiere înmatriculate.

Datele ce vor fi furnizate de către societățile de asigurare RCA și de cele care efectuează ITP vor fi puse la dispoziția Direcției Regim Permise de Conducere și Înmatriculare a Vehiculelor (DRPCÎV), în sistem informatizat, pentru compararea cu evidența vehiculelor înmatriculate aflate în circulație. Aceste societăți au obligația de a furniza aceste date în termen de 5 zile de la încheierea asigurării, respectiv a efectuării inspecției tehnice a vehiculului, precum și listele cu autovehiculele pentru care aceste condiții au fost îndeplinite anterior intrării în vigoare a acestei ordonanțe.

Ordonanța prevede că neîndeplinirea acestei obligații de către societățile de asigurări și de către societățile autorizate să efectueze inspecții tehnice va atrage atenționarea în scris a persoanelor juridice vinovate. Încălcarea de cel puțin două ori a acestei obligații se sancționează cu suspendarea, pe perioade de la 1 la 6 luni a autorizării de a practica asigurările obligatorii RCA sau de a efectua inspecția tehnică periodică.

Amenzi între 30 și 50 milioane

Începând cu data 1 aprilie 2006, la împlinirea a 90 de zile de la data expirării inspecției tehnice sau a asigurării, precum și pentru autovehiculele a căror asigurare sau inspecție tehnică a expirat înainte de această dată, se aplică sancțiunea suspendării înmatriculării pentru vehiculele care nu au încheiat asigurarea RCA sau nu au efectuat ITP. Conducerea pe drumurile publice a autovehiculelor a căror înmatriculare a fost suspendată conform acestei ordonanțe constituie contravenție și va fi sancționată cu amendă cuprinsă între 3.000 și 5.000 lei RON.

Tot până la 1 aprilie, sistemul integrat de evidență trebuie să devină operațional.

Având în vedere faptul că, în prezent, sunt în circulație un număr de aproximativ 700.000 vehicule pentru care nu au fost schimbate certificatele de înmatriculare eliberate înainte de anul 2001 (dintr-un total de aproximativ 4.500.000 vehicule înmatriculate în România), ordonanța instituie obligația preschimbării acestor certificate în termen de 60 de zile de la intrarea în vigoare a O.U.G., sub sancțiunea suspendării înmatriculării pe o perioadă nedeterminată.

De asemenea, ordonanța prevede introducerea unor mecanisme juridice destinate să limiteze la maxim posibilitatea aplicării abuzive a sancțiunii suspendării înmatriculării, împotriva celor care, deși și-au îndeplinit obligațiile legale, nu figurează astfel în bazele de date comparate.

Fără RCA și verificare tehnică - circulația devine chiar riscantă

În Raportul Comprehensiv de Monitorizare pe anul 2005 pentru România sunt semnalate unele probleme legate de gradul scăzut de asigurare RCA a vehiculelor înmatriculate, respectiv 75% în loc de 90% potrivit standardelor europene. Nerealizarea acestui obiectiv poate determina punerea în pericol a semnării de către România a Acordului Multilateral de Garantare (condiție esențială de aderare la Uniunea Europeană).

Doru Sava
Foto: Șt. Matyaș

Simplu ca "Bună ziua!"

Plătești repede, câștigi ușor.

Câștigi 500 RON săptămânal prin tragere la sorți, pentru orice plată efectuată prin Self'Bank.

Mai multe detalii în ING Office.

ING

▪ servicii bancare ▪ asigurări de viață ▪

(com./12.2005)

Fără corticoizi!

Cele mai moderne metode de tratament pentru:

PSORIAZIS

Psoremiss
CENTRU MEDICAL DERMATOLOGIC

☎ 0256 302 589
Timișoara
www.psoremiss.ro

De sărbători trebuie sa fii fericit!

ai 50% REDUCERE la ședința de diagnostic, între 20 decembrie și 10 ianuarie.

Un moldovean a transformat vin unguresc în vin românesc

„Șmecherie“ depistată de inspectorii fiscali

Multe se mai întâmplă în mediul afacerilor, și ne referim aici la tot felul de tertipuri la care apelează agenții economici atunci când vor să fenteze legile în vigoare, și cu toate acestea atunci când spui că nu mai sunt „noutăți“ în domeniu, mai apare o găselniță. În cele ce urmează vă prezentăm modul în care un agent economic din Bacău a reușit, cu ajutorul unei firme de profil arădene, să schimbe originea unei mari cantități de vin (mustul l-a importat din Ungaria), transformându-l din vin unguresc în vin românesc, pentru ca apoi să-l exporte în Republica Moldova.

Infracțiunea

Circa o săptămână de zile, în perioada 9 - 15 decembrie 2005, inspectorii din cadrul Serviciului de Investigarea Fraudelor de la Direcția Generală a Finanțelor Publice Arad, au verificat societatea comercială „Vino Bianco“ SRL, cu sediul în Bacău, firmă care a desfășurat, printre altele, activitatea de export de vin de calitate superioară, în localitatea arădeană Ghioroc. Mai precis, de la Stațiunea de Cercetare și Dezvoltare Viti-Vinicolă Miniș. În urma controlului la SC Vino Bianco s-au descoperit mai multe nereguli, una chiar de natură penală, și anume: **„S-a constatat că s-au încălcat prevederile art.178 alin(1) din Legea 571/2003, cu modificările și completările ulterioare, societatea producând băuturi alcoolice accizabile în afara antrepozitului fiscal. Fapta constituie infracțiune, conform art.296, din Legea 571/2003. S-a întocmit sesizare penală pe care urmează să o înaintăm Parchetului de pe lângă Judecătoria Arad în vederea stabilirii existenței elementelor constitutive ale infracțiunii prevăzute la articolul menționat mai sus“** - după cum ne-a declarat inspectorul **Marius Băltărețu.**

Cum a decurs, de fapt, toată afacerea. Pentru a înțelege mai bine mecanismul, trebuie să facem precizarea că orice produs accizabil se poate produce numai într-un antrepozit fiscal, adică de către o firmă care să aibe autorizație în acest sens, emisă de către Ministerul de Finanțe. Chiar dacă în acest moment vinul are accize zero, tot produsul accizabil este considerat, după cum ne-a spus Marius Băltărețu.

În urmă cu câteva luni, SC Vino Bianco SRL Bacău a închiriat de la SCDVV Miniș spații de depozitare, în fapt două recipiente uriașe de fibră de sticlă. Acolo au depozitat sute de mii de litri de must, alb și roșu, importat din Ungaria. Pentru mustul roșu, după cum ne-a spus Marius Băltărețu, SC Vino Bianco SRL Bacău a încheiat, pe lângă contractul de închiriere și contract de prestări servicii, astfel că transformarea acestuia în vin și, ulterior, vânzarea acestuia de către firma din Bacău s-a făcut în conformitate cu prevederile legale în vigoare. Asta pentru că SCDVV Miniș are autorizație de antrepozit fiscal. Deci, până aici, până la momentul exportului, totul este în regulă.

Contravenția

Nu același lucru se poate spune și despre mustul alb, pentru care SC Vino Bianco Bacău nu a mai încheiat contract de prestări de servicii. Astfel că, inspectorii fiscali au stabilit că vinul alb rezultat, este vorba despre 194.141 de litri, a fost produs ilegal, în afara unui antrepozit fiscal pentru producerea băuturilor alcoolice. Mai mult, acesta a fost exportat de firma din Bacău în Republica Moldova.

Aici, la acest aspect, după cum ne-a spus Marius Băltărețu, agentul economic în cauză s-a mai ales și cu o contravenție: **„Conform art.1 lit.)a din Legea 12/1990, republicată, cu modificările și completările ulterioare, constituie activitate comercială ilicită efectuarea de acte de comerț fără îndeplinirea condițiilor stabilite prin lege. Conform aceluiași act normativ, societatea a fost sancționată cu amendă contravențională în suma de 200 RON și i s-a confiscat suma de 156.284 RON, reprezentând contravaloarea vinului alb exportat din comuna Ghioroc, județul Arad, fără a avea declarat punct de lucru în acel loc“.**

Mecanismul

Poate vă întrebați și dumneavoastră, la fel cum ne-am întrebat și noi, de ce a fost nevoie ca mustul, provenit din Ungaria, să fie depozitat și apoi vinificat la Miniș? De ce nu a fost dus în județele din Moldova, unde sunt firme de profil mult mai performante decât SCDVV Miniș? La aceste întrebări ne-a răspuns tot **Marius Băltărețu: „Toată această afacere a fost făcută pentru schimbarea originii vinului. Așa cum am mai spus, mustul a fost produs în Ungaria, de unde firma l-a importat în România. Deci, a fost produs într-o țară aparținând Uniunii Europene, Ungaria fiind membră cu drepturi depline în UE. Dacă mustul se ducea direct în Republica Moldova, pentru el agentul economic trebuia să achite taxe vamale, care nu trebuiesc achitate dacă mustul sau vinul provine din România. După cum se știe, sunt anumite reglementări între România și Moldova, în acest sens. SC Vino Bianco SRL Bacău producând vinul la Miniș, a reușit, cu concursul SCDVV Miniș, să schimbe originea vinului, făcându-l din vin unguresc, vin românesc. Practic, laboratorul SCDVV Miniș a eliberat buletine de analiză din care reiese că vinul este produs la Stațiunea Miniș. Deci, acolo a intrat must unguresc și a ieșit vin românesc“.**

Circa 120.000 de litri de vin alb și-au schimbat, subit, originea la Miniș

Și, am adăuga noi, cum Minișul este mult mai departe de Republica Moldova decât Bacăul, de exemplu, i s-ar fi pierdut mult mai ușor sau chiar definitiv originea. Asta, dacă nu ar fi intrat pe fir inspectorii fiscali arădeni.

În ciuda încercărilor noastre, nu am reușit să discutăm cu nici un reprezentant al firmei băcăuane. Cu toate acestea, am aflat că dumnealor nu sunt de acord cu procesul verbal încheiat de către organele de control arădene, pe care îl vor contesta mai mult ca sigur în instanță.

Fuga de răspundere

Într-o primă discuție pe care am avut-o cu Mircea Duma, directorul SCDVV Miniș, acesta ne-a spus că nu știe despre controlul făcut de către inspectorii de la Serviciul Investigarea Fraudelor, pentru că a fost făcut la o altă firmă decât a cărui director este. Referitor la faptul că laboratorul SCDVV Miniș a emis buletine de analize firmei „Vino Bianco“, prin care patronul băcăuan a schimbat originea vinurilor respective, atât a celui alb, cât și a celui roșu, directorul Duma ne-a spus că dumnealor fac **„analize tuturor celor care plătesc“.** Și ni se pare normal acest lucru. Apoi ne-a îndrumat spre șefa de laborator pentru a obține informațiile solicitate, dar până la urmă tot dumnealui și-a asumat următoarea declarație: **„Mustul pe care l-au adus cei din Bacău, provine din Ungaria și a fost prelucrat la noi, pe baza contractelor pe care le-am încheiat. Practic, procesul tehnologic s-a desfășurat la SCDVV Miniș. Buletinele pe care le-am eliberat sunt doar de analiză, cu parametrii vinului, nu cu originea. Ce a făcut firma respectivă în continuare cu aceste buletine de analiză, la ce le-a folosit nu știu. Acum aflu, de la dumneavoastră, că vinul s-a dus mai departe, la export. Noi am făcut doar analizele, nu altceva!“**

***

Astăzi v-am prezentat acest caz. Dintre cei cu care am discutat, nici unul nu a putut să confirme sau să infirme că afacerea firmei din Bacău a fost singulară. Astfel că nu se poate spune că este vorba despre o practică curentă. Dar nici contrariul. Este greu de crezut că, chiar din prima, organele de control au dat peste o afacere atât de profitabilă și au sancționat-o, oprind-o practic. Însă, cercetările sunt de-abia la început. Acum mingea se află în curtea procurorilor care trebuie să-i ia la întrebări pe cei din Bacău.

Romulus Dubăț

Sesizări penale pentru agenții economici certați cu legea

Patronii hunedoreni dau bătăi de cap comisarilor Gărzii Financiare Arad

Într-un articol anterior, publicat la începutul acestei săptămâni, vă informăm că, în luna noiembrie, Garda Financiară din Arad a făcut nu mai puțin de patru sesizări penale administratorilor unor societăți prinse în neregulă, în urma controalelor efectuate de către comisari. Astăzi vă prezentăm două dintre aceste cazuri, cel al administratorului unei firme din Caraș-Severin, Traian Creț, și cel ar unei firme arădene, Brobonea Mircea Constantin, care locuiește în Hunedoara.

Povestea lui Traian Creț, care are domiciliul în județul Hunedoara, este una extrem de interesantă, mai ales că de situația firmelor pe care acesta le coordonează știe chiar și președintele Băsescu. Pentru că, așa cum ne-a spus Sorin Cirți, comisarul-șef al Gărzii Financiare Arad, controlul demarat de către comisarii GFA la agentul economic respectiv, cu sediul social în județul Caraș-Severin, a fost făcut la comanda comisarului general al Gărzii Financiare Centrale, pe baza unei reclamații care a ajuns pe masa președintelui României.

„În urma controalelor pe care le-am efectuat în județul Caraș-Severin, am ajuns la concluzia că în acest caz este vorba despre o întreagă încrengătură. Fapt pentru care, odată încheiată o primă rundă de controale, a demarat, la începutul acestei luni, o a doua etapă“ - ne-a declarat comisarul-șef **Sorin Cirți.**

În prima etapă au fost verificate mai multe societăți comerciale, SC Neramin Banat SA Anina, SC Barumc SA Anina, SC Tehnomin SA Anina, toate „controlate“ de către Traian Creț. Într-un fel sau altul, societățile comerciale în cauză au făcut afaceri, de fapt au achiziționat diverse mărfuri, de la Artego Târgu-Jiu. Nu ne oprim asupra tututor aspectelor depistate, ci ne rezumăm a vă spune că în urma înregistrării în contabilitate a unor operațiuni comerciale între firmele respective, bugetul de stat a fost prejudiciat cu peste un miliard de lei. **„Am făcut o adresă, în fapt o sesizare penală, către Parchetul de pe lângă Tribunalul Caraș-Severin, pentru continuarea cercetărilor asupra administratorului Traian Creț, sub aspectul săvârșirii mai multor infracțiuni, fals, uz de fals, evaziune fiscală și altele“** - ne-a declarat **Sorin Cirți.**

Rămânând tot la Traian Creț și la firmele sale, acesta a contestat în instanță măsurile luate, în luna noiembrie, de către comisarii arădeni. Ceea ce nu i-a împiedicat însă pe aceștia din urmă să dea curs unei alte sesizări și să reia controalele. De data aceasta la SC Barumc SA Anina, acolo unde s-au descoperit alte fapte de natură penală, de data aceasta partener de afaceri fiind statul român, prin Agenția Națională a Rezervelor de Stat (ANRS). Pe scurt, în anul 2003, Barumc SA a încheiat un contract cu ANRS în vederea achiziționării de diverse materiale (conducte, țevi, țevi extracție etc.). Produsele respective, deși au fost livrate unor alte firme, din diverse județe ale țării, nu au fost evidențiate în contabilitatea analitică a SC Barumc SA și, după cum bănuiți, nu au fost nici achitate furnizorului. Astfel că, bugetul statului a fost, din nou, prejudiciat cu peste cinci miliarde de lei, după cum ne-a spus Sorin Cirți.

Brobonea Constantin Mircea este administratorul SC Lehman Winery SA Arad, firmă care are legături foarte strânse cu SC Arvinex SA Arad, agent economic care este arhicunoscut organelor de control, dar și celor de cercetare și urmărire penală. Și acesta s-a ales cu sesizare penală, în urma controalelor efectuate, în luna noiembrie, de către comisarii GFA. Ultimul prejudiciu calculat de comisari este de circa 2,2 miliarde de lei vechi, și constă din TVA nerambursat și impozit pe venit nevărsat la bugetul de stat (firma a vândut băuturi spirtoase în valoare de 7 miliarde de lei). Însă, această sumă este mică, în comparație cu cele aproape 40 de miliarde de lei pe care agentul economic respectiv le mai datorează bugetului de stat (taxe, impozite și alte contribuții). **„Împotriva făptuitorului am făcut plângere la Parchetul de pe lângă Judecătoria Arad în vederea continuării cercetărilor sub aspectul săvârșirii infracțiunilor de refuz nejustificat de a prezenta organelor de control în scopul împiedicării efectuării verificărilor financiar-fiscale, prevăzute de Legea 241/2005, privind evaziunea fiscală“** - ne-a declarat, referitor la acest caz, comisarul-șef **Sorin Cirți.**

Brobonea Constantin Mircea este de loc din județul Hunedoara, și deși a fost solicitat în mai multe rânduri de către comisarii GF Arad să se prezinte la sediul Gărzii, și deși a confirmat telefonic că va veni, acesta nu s-a ținut de cuvânt.

Romulus Dubăț

ANVELO CENTER SRL ARAD, BIHOR, SATU MARE
ARAD: Arad, Calea Timisorii nr. 124-130,
Tel: 0257 287.800, Fax: 0257 287.800
E-mail: arad@opelwest.ro • www.opelwest.ro
West
OPEL
CHEVROLET
SAAB
La OPEL West
Sărbătorile sunt foarte Fericite !
Pentru ca ai parte de cele mai bune oferte la Opel, Chevrolet si SAAB
600-1200 € DISCOUNT
NOU: Vino la OPEL West
să testezi noul Opel Vectra
și noul Opel Zafira .
(Opel Zafira -
dublu castigator "Volanul de Aur 1999 si 2005")
LEASING IN 2 ORE
MASINI NOI SAU SECOND HAND
si pentru persoane fizice
CADOUL TĂU DE SĂRBĂTORI.
Doar 7,95 %
DOBÂNDĂ LA LEASING

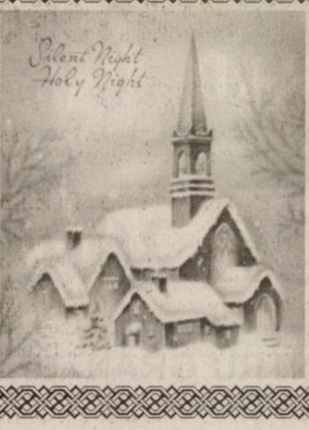

ULAL Arad

De Sfintele Sărbători ale Nașterii Mântuitorului nostru Isus Hristos, colectivul ULAL Arad urează tuturor membrilor, colaboratorilor și sponsorilor un Crăciun fericit, pace și speranțe de mai bine! La Mulți Ani!

Președinte ing. Rudolf Munteanu

(6787729)

PRIMARIA MUNICIPIULUI ARAD
310130 Arad-România • bd. Revoluției 75 • tel +40-57-281.850 • fax +40-57-253.842 •

Comunicat de presă

Primăria Municipiului Arad aduce la cunoștința contribuabililor, persoane fizice și juridice de pe raza municipiului Arad

PROGRAMUL de lucru al DIRECȚIEI FISCALE

pentru perioada următoare:

- în zilele de 24.12.2005 și 31.12.2005 programul de lucru cu publicul este suspendat;
- până în data de 29.12.2005, orele 17,00 se poate efectua plata impozitelor și taxelor locale, la casieriile Direcției Fiscale;
- începând cu data de 02.01.2006 se vor încasa veniturile constând din amenzi, taxe judiciare de timbru, taxe extrajudiciare de timbru, taxe de timbru pentru activitatea notarială și cele care se încasează prin casieriile aflate în incinta Primăriei Municipiului Arad (cu excepția taxelor pentru ocuparea domeniului public aferente gheretelor);
- în data de 16.01.2006 va începe activitatea de încasare a celorlalte venituri ale bugetului local (impozitul pe clădiri, impozitul pe teren, taxa asupra mijloacelor de transport, taxa specială de salubrizare etc.);
- începând cu data de 16.01.2006. va începe activitatea de încasare a veniturilor bugetare prin oficiile poștale;

În ziua de 23.12.2005 programul de lucru cu publicul la Primăria Municipiului Arad se va desfășura între orele 08,00 - 17,00.

(c./12.2005)

PROGES

ANGAJEAZĂ:

REPREZENTANT VÂNZĂRI ÎN MAGAZIN

Cerințe:

- experiență în vânzări
- cunoștințe operare PC

Oferim:

- pachet salarial motivant
- lucru într-o echipă tânără și dinamică

CV-urile se trimit pe fax la nr. 218940 sau e-mail arad34@proges.ro

(com./12. 2005)

MPC
MANAGEMENTUL PARCULUI DE CONTOARE

MPC Arad S.R.L.
RO-310059 Arad, Calea Bodrogului 2-4
http://www.mpcarad.ro
Tel: +40-257-208.444
Fax: +40-257-251.164
office@mpcarad.ro

CONSULTANȚĂ SI INGINERIE TEHNOLOGICĂ ÎN DOMENIUL MĂSURĂRII DEBITELOR SI A ENERGIEI

COMUNICAT
privind citirea contoarelor de apã caldã de consum si energie termica

Onorata clientelã a SC CET ARAD SA este anunțată pe această cale cã citirea contoarelor de apã caldã de consum si energie termica se va face de cãtre cititorii SC MPC ARAD SRL, societate de servicii creatã pentru administrarea parcului de contoare, după următorul program:

27.12.2005	28.12.2005	29.12.2005	30.12.2005
PT. 2/I VLAICU	PT. 2/II Vlaicu	PT. LIC. INDUSTRIAL	PT. LIC. INDUSTRIAL
PT. 23 TEBA	PT. TEATRU	PT. TEATRU	PT. 23 TEBA
PT. 4 Zona II	PT. 4 ZONA II	PT. 5 GRADISTE	PT. 5 GRADISTE
PT. MAIAKOVSCHI	PT. MAIAKOVSCHI	PT. 5 ZONA III	PT. 5 ZONA III
PT. 2 M. COSTIN	PT. 2 M. COSTIN	MICALACA	MICALACA
PT. 1V DAMBOVITEI	PT. 1 V DAMBOVITEI	PT. 1 MICALACA	PT. 1 MICALACA
PT. .2PRIM PADURICE	PT. 2 PRIM PADURICE	PT. 7 METALUL	PT. 7 METALUL
PT. 21 E.NECUNOSCUT	PT. 21 E.	PT. 2V FORTUNA	PT. 2 V FORTUNA
PT. 14 SP. DERMATO	NECUNOSCUT	PT. 32	PT. 32
PT. 2 MICALACA	PT. 14 SP. DERMATO	PT. 2 MICALACA	PT. 8 POLICLINICA
PT. 3 MICALACA	PT. 2 MICALACA	PT. 3 MICALACA	PT. 6 VANATORI
PT. 2 ZONA 5	PT. 3 MICALACA	PT. 2 ZONA 5	PT. 2 ZONA 5
MICALACA	PT. 2 ZONA 5	MICALACA	MICALACA
PT. 1 ZONA 5	MICALACA	PT. 1 ZONA 5	PT. 1 ZONA 5
MICALACA	PT. 1 ZONA 5	MICALACA	MICALACA
PT. 3 V POLI. STOMAT.	MICALACA	PT. 6 DISPECERAT	PT. 4 MACUL ROSU
PT. SIMION BALINT	PT. 3 V POLI. STOMAT.	PT. PAROSENI	PT. PAROSENI
PT. 8 V OBEDENARUL	PT. SIMION BALINT	PT. 18 FALEZA SUD	PT. 18 FALEZA SUD
PT. 19 LIC. A. VLAICU	PT. 18 FALEZA SUD	PT. 15	PT. 15
PT. 9 MATERN	PT. U.T.A	PT. PASAJ	PT. ARADUL NOU
PT. O. TEREZIA	PT. PASAJ	PT. 4 C	PT. 1A MICALACA
PT. 1 GARA	PT. 19 LIC. A. VLAICU	PT. 6 VANATORI	PT. 4 C
AG. ECONOMICI	PT. 9 MATERN	PT. 21 E. ECUNOSCUT	AG. ECONOMICI
PT. 6 VLAICU	PT. 10 ASTORIA	AG. ECONOMICI	PT. ASTORIA
PT. UTA	AG. ECONOMICI	PT. 3 UDREA	PT. 3 UDREA

Cititorii vor purta legitimatii având sigla SC MPC ARAD SRL.

Reamintim pe această cale celor interesați, că acțiunea de răscumpărare a contoarelor începută în data de 1 Martie 2003 se derulează conform programului anunțat.

Pentru depunerea dosarelor de răscumpărare vă stăm la dispoziție la sediul nostru din C-lea Bodrogului nr.2-4, între orele: 8:00 - 16:00.

Cu ocazia sărbătorilor de iarnă SC MPC ARAD SRL urează tuturor clienților sărbători fericite multă sănătate și un călduros

"La Mulți Ani !"

(com./12.2005)

SIF BANAT - CRIȘANA S.A.

vă urează ca lumina Sfintelor Sărbători să vă aducă liniște în suflet, sănătate, bucurii și rodnică împlinire a muncii și speranțelor dumneavoastră!

La Mulți Ani !

(c./12.2005)

SILDOR PROD Arad

urează tuturor angajaților, clienților și colaboratorilor Crăciun fericit și un An Nou îmbelșugat!

La Mulți Ani!

Conducerea

(c. p. 1092/2005)

Primăria Pâncota, Consiliul Local Pâncota

Sfânta Sărbătoare a Nașterii Domnului nostru Iisus Hristos să vă aducă sănătate, liniște sufletească și belșug.

Primar Iosif Retter
Viceprimar Monel Pâncotan

Sarbatori Fericite !

(com. 16/2005)

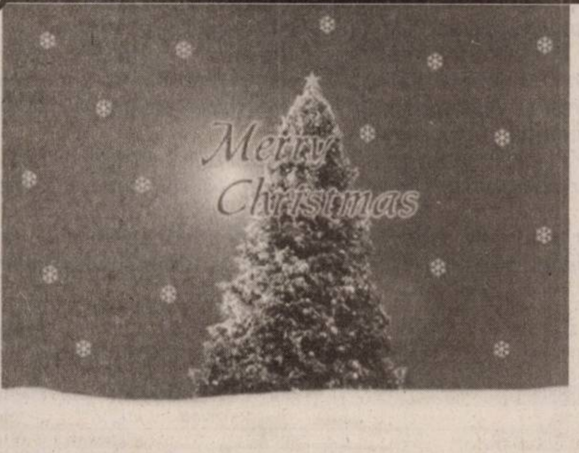

Comitetul SLI ENERGIA ARAD

urează membrilor săi un Crăciun Fericit și un An Nou cu multe realizări.

La Mulți Ani!

(6787726)

Primăria Iratoșu

Urează locuitorilor comunei multă bucurie, sănătate, prosperitate, un Crăciun fericit și un An Nou plin de împliniri.

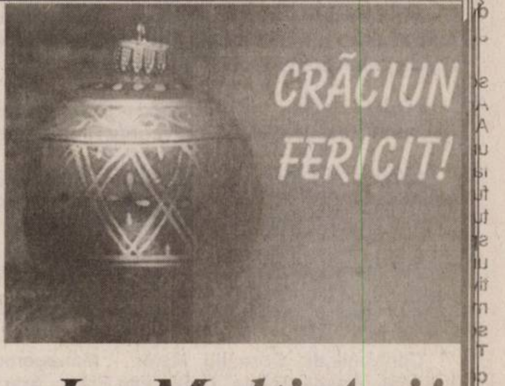
CRĂCIUN FERICIT!

La Mulți Ani!

Primar,
Lăcătuș Gheorghe

Viceprimar
Kiss Ștefan

(6787712)

ROMÂNIA
MINISTERUL EDUCAȚIEI ȘI CERCETĂRII
UNIVERSITATEA DE VEST „ VASILE GOLDIȘ” ARAD
310025 ARAD, Bd. Revoluției nr. 81 tel. 0040 /0257/ 280.335 fax 0040 /0257/ 280.810 e-mail: rectorat@uvvg.ro web: www.uvvg.ro

GALA PREMIILOR ACADEMICE 2005

GALA PREMIILOR, MOMENT DE BILANȚ ACADEMIC

An de an „Gala Premiilor Academice” se constituie ca un moment de bilanț în care punctăm cu bucurie împlinirile universitare ale anului calendaristic încheiat.

Cu certitudine acest an 2005 este unul memorabil prin reușitele de excepție ale comunității noastre academice, anul în care am încheiat reforma curriculară conform modelului european Bologna 1999. Momentele cele mai importante au fost: ianuarie 2005 când am devenit membrii plini ai Asociației Universităților Europene E.U.A, august 2005 când am fost atestați ca instituție conducătoare de studii doctorale I.O.D, octombrie 2005 când am devenit membrii Asociației Universităților Dunărene. Desigur momentul cu încărcătura emoțională cea mai mare l-a constituit vizita d-lui Prof. Univ. Dr. Georg Winckller și conferirea titlului de Doctor Honoris Causa acestei mari personalități a Europei academice. Faptul că Președintele Asociației Universităților Europene, Rector al Universității din Viena și Președintele Consiliului Rectorilor din Austria a acceptat cu bucurie să se alăture comunității noastre academice este o confirmare a cotei europene a Universității noastre și ne onorează în mod deosebit.

Prin Granturile Internaționale realizate în parteneriat cu Universități de prestigiu din Europa, prin Certificatul de Calitate IQNet recunoscut în 33 de țări, Universitatea de Vest „Vasile Goldiș” s-a afirmat în acest an calendaristic 2005 și în rankingul Spațiului European al Cercetării Științifice.

Instituție din Aria europeană a Învățământului superior, Universitatea de Vest „Vasile Goldiș” își datorează împlinirile anului 2005 și administrației locale cât și mediei arădene. Diplomelor acordate astăzi le adăugăm întreaga noastră gratitudine. Premiem de asemenea profesori, cercetători și studenți care prin truda lor intelectuală au adăugat noi valențe edificiului nostru academic.

Apropierea Nașterii Mântuitorului ne duce cu gândul la acel făt urcat în lumină din sevă de inimă și abur de suflet. Asemeni patronului nostru spiritual VASILE GOLDIȘ, mereu cu fața spre HRISTOS, suntem convinși că datorăm succesele instituției credinței în valorile religiei.

Bucuria Sărbătorilor și-a Noului An ne oferă plăcutul prilej să transmitem un gând creștinesc tuturor celor peste 25.000 absolvenți, 18.000 studenți și masteranzi.

Tuturor premianților noștri de astăzi în numele Senatului universitar și în nume personal le transmit cele mai sincere felicitări și urarea unor izbânzi viitoare.

Rector
Prof.univ. dr. AUREL ARDELEAN

PREMIILE ACADEMICE PENTRU GRANTURI ȘI PROIECTE INTERNAȚIONALE

Responsabil partener UVVG: Prof.univ.dr. Aurel ARDELEAN - Evaluarea gradului de poluare acvatică prin biomarcheri de apoptoză și biosenzori celulari în vederea monitorizării bazinului Dunării și aprecierii calității produsului alimentar de origine acvatică, Grant CEEX - 2005

Director de proiect: Prof.univ.dr. Aurel ARDELEAN - Analiza integrată a componentelor de mediu, identificarea, monotorizarea și managementul ecosistemelor degradate din zona de vest a țării, Grant ACADEMIA ROMÂNĂ

Lector univ.dr. Iustin STANCA - Cooperarea judiciară în materie penală în viziunea Uniunii Europene, Grant C.E.E.X. 2005

Director de proiect: Conf.univ.dr. Anca HERMENEAN - Corelații structural-funcționale privind efectele unor extracte bioactive de Chelidonium majus și Berberis vulgaris la nivel hepatic și renal, Grant ACADEMIA ROMÂNĂ

Responsabil partener UVVG: Conf. dr. Anca HERMENEAN - Obținerea de nanocompozite / nanocristale cu aplicații în biotehnologie, agricultură, sănătate și protecția mediului, Grant CEEX - BIOTECH

Responsabil partener UVVG - Conf.univ.dr. Eftimie MIUȚESCU - Bazele moleculare ale cancerului colorectal - Grant CEEX - 2005

Responsabil partener UVVG - Con.univ.dr. Corneliu MAIOR - Managementul biodiversității în vestul României - SIDNet - parteneriat cu Universitatea UPPSALA - Suedia

Director contract: Prof.univ.dr. Gavrilă ARDELEAN - Flora câmpiei Nirului

Director contract: Prof.univ.dr. Cornel Someșan - Servicii de consiliere pentru începerea și/sau continuarea afacerilor

Director contract: Prof.univ.dr. Cornel Someșan - Elaborarea studiului de prefezabilitate privind planificarea strategică pentru dezvoltarea economică și socială durabilă a comunei Crasna

Director contract: Prof.univ.dr. Cornel Someșan - Elaborarea studiului de prefezabilitate privind planificarea strategică pentru dezvoltarea economică și socială durabilă a comunei Pericei

PREMII PENTRU LITERATURĂ

Vasile Dan - volumul „Poeme vechi”, Editura „Dacia”, Colecția Poeții urbei, Cluj-Napoca, 2005

PREMII ACADEMICE PENTRU CĂRȚI EDITATE ÎN EDITURA UNIVERSITĂȚII „VASILE GOLDIȘ” UNIVERSITY PRESS

Prof.univ.dr. Aurel Pisoschi, Aurel Ardelean - Introducere în metodologia cercetării științifice, „Vasile Goldiș” University Press, Arad, 2005

Lector univ.dr. Ion Pitulescu - Drept penal. Partea generală, „Vasile Goldiș" University Press, Arad, 2005

Lector univ.drd. Sorin Fildan, Asist.univ. Ioana Mihnea - Drept civil. Teoria generală a obligațiilor, „Vasile Goldiș” University Press, Arad, 2005

Șef lucrări dr. Mancaș Călin, Freiman Paul, Zolotar Ciprian - Tratamentul ortodontico-protetic la tineri, „Vasile Goldiș” University Press, Arad, 2005

Conf.univ.dr. Corneliu Maior - Management Instituțional, „Vasile Goldiș” University Press, Arad, 2005

Lector univ.dr. Aurel Petru Dărău - Obstetrică, terapie și însămânțări artificiale, „Vasile Goldiș” University Press, Arad, 2005

Prof.univ.dr.ing. Ion Florescu - Silvicultură, „Vasile Goldiș” University Press, Arad, 2005

Prof.univ.dr. Iulian Negrilă - Gramatica limbii române, „Vasile Goldiș” University Press, Arad, 2005

Conf.univ.drd. Romeo Radoslav, Lector univ. Pavel Sârbu - Ghidul pentru practică pedagogică a studenților de la Facultatea de Educație Fizică și Sport, „Vasile Goldiș” University Press, Arad, 2005

Lector univ. Constantin Bogdan - Teoria și metodologia antrenamentului sportiv, „Vasile Goldiș” University Press, Arad, 2005

Lect.univ.dr. Marinela Cojocariu, The Wide World of Iris Murdoch's Characters (Lumea complexă a personajelor din romanele lui Iris Murdoch), „Vasile Goldiș” University Press Arad, 2005

Sfânta Sărbătoare a Crăciunului

îmi oferă fericitul prilej de a vă transmite cele mai calde urări de sănătate, bucurii și împliniri.

Fie ca spiritul Crăciunului să vă lumineze și să vă găsească aproape de familie și de prieteni, alături de care să treceți încrezători pragul Noului An.

LA MULȚI ANI!

Prof. univ. dr. AUREL ARDELEAN
RECTORUL UNIVERSITĂȚII
DE VEST „V. GOLDIȘ”

(c./12. 2005)

S.C. MICHELLE S.R.L.

Firmă de construcții cu tehnologie germană

Telefon: 0722.671.809

La mulți ani!

Dorește clienților, colaboratorilor și angajaților să aibă parte de sănătate, bucurii, realizări și belșug cu ocazia Sfintei Sărbători a Crăciunului și a Anului Nou!

(6787715)

Japonia se teme de China

Ministrul de externe japonez Taro Aso a afirmat ieri că potențialul militar al Chinei reprezintă o **„amenințare considerabilă”**, informează Kyodo, recepționată de Rompres.

„O țară vecină are arme nucleare și cheltuielile sale militare sunt în creștere de 12 ani consecutiv. Acest lucru devine o amenințare considerabilă”, a afirmat șeful diplomației japoneze.

Relațiile dintre Tokyo și Beijing s-au tensionat în acest an ca urmare a disputei asupra unor probleme, în principal referitoare la invadarea Japoniei și ocuparea unor părți din China la începutul secolului XX.

Premierul chinez Wen Jiabao a refuzat să se întâlnească cu omologul său japonez Junichiro Koizumi cu ocazia summitului regional care a avut loc la începutul lunii la Kuala Lumpur /Malayezia/, în semn de protest față de vizita premierului nipon la sanctuarul Yasukuni din Tokyo, care, potrivit unor critici, ar fi un simbol al militarismului imperial japonez.

Soluția la jocul Sudoku din pagina 4

9	2	3	5	6	8	7	1	4
7	8	5	4	2	1	9	3	6
1	6	4	9	3	7	5	8	2
8	9	1	6	7	2	3	4	5
2	5	6	3	4	9	8	7	1
3	4	7	8	1	5	6	2	9
6	1	2	7	5	3	4	9	8
4	7	8	1	9	6	2	5	3
5	3	9	2	8	4	1	6	7

Secretele Poloniei

O comisie parlamentară poloneză a decis, miercuri, să nu lanseze o investigație specială asupra afirmațiilor că CIA ar fi operat închisori secrete în Polonia ca parte a războiului Statelor Unite contra terorismului.

Roman Giertych, șeful comisiei din nouă membri care supraveghează serviciile secrete ale Poloniei, a declarat reporterilor, că grupul a decis împotriva deschiderii unei investigații, după discuții preliminare cu responsabili din serviciile secrete și cu alții, că nu există evidențe asupra vreunui delict.

Explozie la discotecă

O explozie s-a produs, miercuri seara, în spatele unei discoteci din Santesteban /nordul Spaniei/, fără să facă victime, după un avertisment al ETA, a relatat mass-media spaniolă.

Un corespondent anonim, vorbind în numele organizației separatiste basce ETA, a telefonat ziarului basc Gara și la serviciul regional de asistență rutieră DYA pentru a avertiza că un dispozitiv exploziv plasat în spatele discotecii Bordatxo va exploda la 22.00 /21.00 GMT/, potrivit acelorași surse. Localul era gol și explozia nu a făcut decât pagube materiale.

Fapt divers pe glob

Poliția a obligat-o să-și ia banii

O companie organizatoare a unei loterii a trebuit să apeleze la ajutorul poliției pentru a convinge o bătrână femeie germană că a câștigat premiul cel mare, informează Reuters consultat joi de Rompres.

„Femeia a câștigat chiar premiul cel mare dar se temea că cineva încearcă să-i joace o farsă”, a explicat un polițist din orașul Gera /estul Germaniei/.

„Din fericire am reușit să o convingem că nu este vorba de o glumă și femeia se va prezenta să-și ridice câștigul înainte de Crăciun”, a mai adăugat el.

Separare de siamezi reușită

Medici francezi din Marsilia /sud/ au separat cu succes doi frați siamezi care erau lipiți în zona coloanei vertebrale, fiind prima operație de acest fel efectuată în Franța, potrivit unor oficiali din domeniul medical, citați de agenția Associated Press.

Mohamed și Souleymane, fiecare în vârstă de 15 luni, au fost supuși intervenției chirurgicale de separare în ziua de 15 decembrie. Operații similare au fost efectuate anterior în Marea Britanie, Africa de Sud și Canada.

Potrivit declarațiilor șefului secției de neurochirurgie infantilă a spitalului **„La Timone”** din Marsilia, Gabriel Lena, copiii, imediat ce s-au trezit de pe masa de operație, și-au mișcat picioarele și **„pronosticul este bun”**.

Copiii s-au născut prematur, la 26 de săptămâni, greutatea fiecăruia fiind de câte 0,700 de kilograme. În plus, ei erau lipiți la baza coloanei vertebrale. Diagnosticați ca gemeni siamezi înainte de naștere, ei au fost ținuți în spital până când au ajuns la vârsta la care a fost posibilă operația de separare.

Riscurile principale ale operației erau paralizia membrelor inferioare sau o infecție care să ducă la o meningită potențial mortală.

Mohamed și Souleymane se refac împreună și medicii prezic că cei doi frați ar putea avea o copilărie normală. Părinții celor doi copii au dorit să-și păstreze anonimatul.

Sabie furată

O sabie unicat din Epoca Bronzului a dispărut din colecția Muzeului Civilizației Dacice și Romane Deva, obiectul fiind unul de tezaur și dintre cele mai valoroase din patrimoniul instituției, transmite Rompres.

Dispariția Sabiei de la Boiu, care are o vechime de aproximativ 3500 de ani, a fost sesizată de angajații Muzeului după ce, în urmă cu o săptămână, ușa de la podul în care se află colecția arheologică a fost forțată, a declarat joi directorul instituției, Adriana Pescaru. Sabia s-ar fi aflat într-o cutie alături de alte obiecte de patrimoniu din bronz.

„Dacă piesa a fost sustrasă, atunci acest lucru a fost făcut de cineva care știa că piesa se găsea în acea cutie, pentru că restul cutiilor nu sunt răvășite. Sabia de la Boiu era singura piesă care aparținea perioadei Epocii Bronzului, descoperită pe teritoriul județului Hunedoara. Piesa demonstra o legătură stabilită între localnici și lumea greacă, prin relațiile comerciale dintre acestea”, a spus directorul muzeului.

cu Orange PrePay ai prietenii aproape
2 USD cadou în fiecare lună, timp de 1 an

2 x 12
credit cadou
24 USD

Activează între 25 noiembrie și 31 decembrie orice cartelă SIM Orange PrePay și primești timp de 1 an în fiecare lună 2 USD credit cadou. Creditul cadou neconsumat se reportează. Pachetele PrePay promoționale îți aduc și un CD cadou și 5 tonuri de apel gratuite.

Pentru detalii intră pe www.orange.ro.

orange

(com./12.2005)

ADEVĂRUL SPORTIV

Țintă pentru FCM UTA

A apărut un zvon conform căruia Ioan Ienciu ar putea reveni în structura de conducere a UTA-ei. Și „petarda” nu a apărut de oriunde, ci din interiorul clubului alb-roșu. La banchetul „Bătrânei Doamne”, de miercuri seară, o diplomă de excelență a primit celălalt asociat de la Romvest, Marin Lupaș, fost președinte la UTA.

În momentul în care i s-a înmânat diploma, vicepreședintele Consiliului Director de la FCM UTA, Gheorghe Schill a spus: **„Sper să fii alături de noi în continuare, iar de la vară să te alături clubului”.** La plecare, Marin Lupaș a confirmat că nu se pune - deocamdată - problema să revină la UTA, dar a „promis” că se va face bine până la vară, iar atunci se va gândi serios la oferta primită.

Leo Sfâra

Un arădean schimbă fața bazei sportive de la Poli Timișoara

● Florin Bălan a știut să profite de momentul de glorie al vecinilor de pe Bega

Masiva investiție a fraților Iancu și a BKP-ului la Poli Timișoara a reînviat fotbalul de pe Bega. Dar, nu putem omite nici sprijinul financiar masiv venit dinspre Primărie, semn că acolo unde se vrea, unde există voință și dragoste pentru mișcarea sportivă - elemente pe care nu le găsim, din păcate, la Arad - orice este posibil. „Minunile” ce apar peste noapte în fotbalul timișorean uimesc și totodată provoacă invidie.

De acest moment favorabil a știut să profite și un arădean, **Florin Bălan,** care prin firma sa - **Fed Spiel Sport** - a câștigat licitația pentru amenajarea unui teren cu iarbă sintetică, cu dimensiuni de 110/70m. În plus, tot complexul Politehnica este dotat - unicat în România - cu bănci tehnice din piele, cu broderie cu sigla clubului și al sponsorilor, precum la marile echipe din Il Calcio. „Vinovat” este tot Florin Bălan și a sa firmă, care a mai schimbat și toate porțile de la baza sportivă a clubului de pe Bega, dar și băncile de rezervă. În viitorul apropiat va amenaja tribuna oficială cu fotolii din piele, toată investiția ridicându-se la suma de 600 000 Euro.

Întrebat de ce la Arad nu se poate sprijini fotbalul de către autoritățile locale, Florin Bălan ne-a declarat: **„Sper ca într-o bună zi și la Arad să se poată, pentru că sportul și în general fotbalul reprezintă o bună imagine, o adevărată carte de vizită a comunității”.** În privința proiectelor pentru anul 2006, Fed Spiel Sport, ca partener al Federației Române de Baschet și al Comitetului Olimpic Român va dota sălile de sport în care se va disputa C. E. , under 18, băieți (iulie, Sibiu) și Campionatul Balcanic, fete (august, Timișoara), cu aparatură - panouri, tabele electronice, accesorii pentru vestiare, etc. - omologată de FIBA. De asemenea, se va continua programul „Sportul în cartiere”, finanțat de Guvernul României, pentru construirea de terenuri cu iarbă sintetică în cartiere, firma lui Florin Bălan realizând terenul - pilot de la clubul Olimpia din București.

Daniel Scridon

Florin Bălan - un om care se mișcă repede, când vine vorba de amenajarea unor baze sportive...

Lengyel amână decizia

Odată oficializată despărțirea de Șoimii Lipova, omul de afaceri Attila Lengyel a primit numeroase oferte de a se alătura unor conducători de cluburi din Divizia C și D. Ultimele zvonuri îl dau ca sponsor la Romtelecom Arad. Pentru a clarifica situația l-am contactat telefonic pe A. Lengyel, care ne-a declarat: **„Radu George este singurul antrenor dintre cei cu care am lucrat pe care îl respect și îl admir ca profesionist, dar și ca om. Este adevărat, mi-a propus să vin alături de el și de dl. Marinca la Romtelecom, pentru a pune umărul la redresarea echipei, dar nu am luat încă nici o decizie. Totul depinde, în mare măsură, de ce va face prietenul meu, Marian Bîc, actualul sponsor al celor de la Gloria Arad. Dacă el își dorește să continue la Gloria, atunci nu voi merge la Romtelecom, pentru a nu păți ca în urmă cu un sezon, când am fost adversari în Divizia D. Sigur o decizie finală o vom lua după sărbători.”.**

D. Scridon

C.S. ATLETICO ARAD urează jucătorilor și părinților acestora, precum și „familiei” fotbalului arădean „Crăciun fericit și La Mulți Ani!”

Albe și negre

Pe nedrept

Am auzit în aceste zile mulți suporteri utiști care îl acuzau pe ex-antrenorul Dan Mănăilă de răzbunare, de faptul că prin depunerea memoriului la Federație a dovedit rea credință față de clubul fanion al Aradului. Mai mult, unii s-au grăbit să-l eticheteze drept mercenar. Și asta, doar pentru că Mănăilă și-a cerut drepturile...

Departe de noi gândul de a ne erija în avocații lui Mănăilă, dar nici nu putem sta impasibili în fața acestui „potop” de acuze nedrepte. Pentru că „Mânzul”, de orice poate fi acuzat, dar nu de faptul că n-ar fi fost și nu este un utist convins. A demonstrat-o ca jucător, ca secund al lui Ionuț Popa în anul ultimei promovări a „alb-roșilor” în Divizia A și chiar în scurta perioadă în care a pregătit echipa în turul actualului sezon. Că n-a avut rezultatele scontate, dorite, este adevărat, dar să nu uităm nici de materialul uman avut la dispoziție. În „nebunia” lui, Dan a crezut că poate face din, scuzați expresia, rahat bici, care să mai și pocnească. A înțeles situația financiară a clubului și n-a forțat nota cu liste de jucători scumpi, încercând să facă treabă cu ce a găsit ieftin, liber de contract. Pentru asta a plătit „cu capul”, pe (ne)drept. Apoi a mai făcut un gest pe care nu știm câți dintre noi l-am fi făcut. A renunțat la aproape 20 000 Euro, în schimbul unei înțelegeri de reziliere de comun acord a contractului cu UTA, pentru doar 2 400 Euro. Pe care nu i-a primit nici în ziua de azi. Din cauza asta să fie mercenar Mănăilă ? Ori, să fie acuzat de rea credință ?

Omul a avut răbdare, poate ar mai fi avut și în continuare, dacă vedea un minim interes din partea oficialilor clubului față de problema sa - nu știm în ce mod, poate prin achitarea unei prime tranșe de bani din datorie - , dar sfidării a trebuit să-i răspundă cumva. Și a apelat la calea legală. Ori pentru acest lucru nu merită arătat cu degetul. E nedrept...

Daniel Scridon

Lucrăm pentru Moș Crăciun!
De aceea, îți facem cadou:
1000 de telefoane Sharp Ferrari
50% reducere la abonament un an întreg
Până la 50% reducere la telefoane
6 luni Tarif Unic*
20 de minute naționale, lunar, pe viață*
Standard: Siemens A57 9$; Nokia 1101 12$; Sony Ericsson T290i 19$; Siemens A75 19$; Nokia 2600 24$
Fun: Panasonic SC3 69$; Nokia 3220 79$; Sony Ericsson K300i 99$; Nokia 6020 119$; Sony Ericsson K700i 129$
Style: Siemens CF62 39$; Sagem MyZ-5 89$; Siemens C75 99$; Motorola V360** 119$; Siemens CL75** 129$
Hi-Tech: Motorola V1050 129$3G; Sony Ericsson K600i 189$3G; Sony Ericsson Z800i 209$3G; Nokia 6680 249$3G; Nokia N90 459$3G
Mai multe telefoane în magazine.
Detalii despre oferta completă de telefoane și de servicii, găsiți în Magazinele sau la dealerii Connex Vodafone.
Prețurile nu conțin TVA, telefoane în limita stocului disponibil. Ofertă valabilă pentru abonamentele încheiate până la 31 decembrie.
*Ofertă valabilă pentru persoanele cu domiciliul într-unul dintre județele: Alba, Arad, Argeș, Bacău, Bihor, Bistrița Năsăud, Botoșani, Brașov, Caraș Severin, Cluj, Covasna, Dolj, Galați, Harghita, Iași, Maramureș, Mureș, Neamț, Satu Mare, Sălaj, Sibiu, Suceava, Tulcea, Vaslui, Vâlcea. ** Disponibil în curând.
3G Prețuri valabile doar cu abonamentul sau extraopțiunea Connex 3G.
Oferta este supusă unor clauze disponibile în magazine și la agenții de vânzări.
Regulamentul promoției "Lucrăm pentru Moș Crăciun" este disponibil pe www.connex.ro
CONNEX vodafone
(3713126)

CLUB BRAVO telecomunication

CONNEX vodafone

Lucrăm pentru Moș Crăciun!

De aceea, îți facem cadou:

1000 telefoane **Sharp Ferrari**

50% reducere la abonament un an întreg **6** luni Tarif Unic*

Până la **50%** reducere la telefoane **20** de minute naționale, lunar, pe viață*

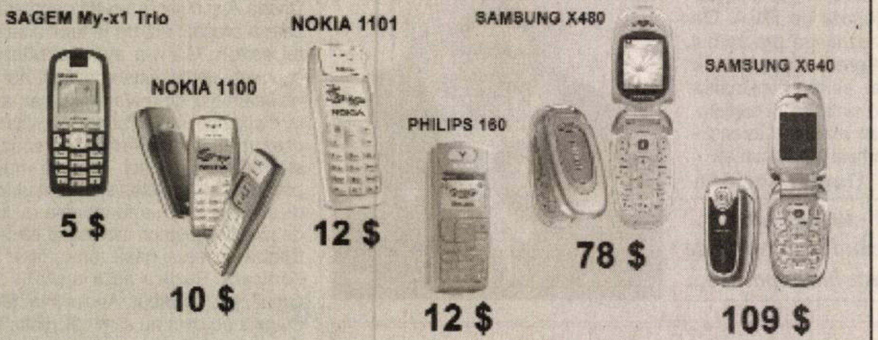

SAGEM My-x1 Trio 5 $

NOKIA 1100 10 $

NOKIA 1101 12 $

PHILIPS 160 12 $

SAMSUNG X480 78 $

SAMSUNG X640 109 $

AVEM OFERTA POTRIVITA PENTRU TINE

www.clubbravo.ro

Detalii despre oferta completa de telefoane şi de servicii găsiţi la dealerii Connex Vodafone.

Preţurile nu conţin TVA, telefoane în limita stocului disponibil. Ofertă valabilă pentru abonamentele încheiate până la 31 decembrie.
* Ofertă valabilă pentru persoanele cu domiciliul într-unul dintre judeţele: Alba, Arad, Argeş, Bacău, Bihor, Bistriţa Năsăud, Botoşani,
Braşov, Caraş Severin, Cluj, Covasna, Dolj, Galaţi, Harghita, Iaşi, Maramureş, Mureş, Neamţ, Satu Mare, Sălaj, Sibiu, Suceava, Tulcea, Vaslui, Vâlcea.
Oferta este supusă unor clauze disponibile în magazine şi la agenţii de vânzări. Regulamentul promoţiei "Lucrăm pentru Moş Crăciun" este disponibil pe www.connex.ro

ARAD - strada Lucian Blaga nr.2, magazin Aradul parter, telefon 0357.405.581
CHISINEU CRIS - strada Infratirii nr.71, telefon 0257.351.707

(C.A.1396/2005)

MINISTERUL FINANŢELOR PUBLICE

DIRECŢIA GENERALĂ A FINANŢELOR PUBLICE A JUDEŢULUI ARAD

B-dul Revoluţiei Nr. 79 Tel: 0257/280633 Fax: 0257/280855 www.finantearad.ro

NOI CODURI IBAN de la 01.01.2006

Având în vedere modificările apărute în clasificaţia bugetară, începând cu data de 01.01.2006 se vor modifica toate conturile în care se încasează veniturile bugetare şi implicit codurile IBAN.

Noile coduri IBAN au fost publicate pe pagina de internet a D.G.F.P. Arad (se găsesc pe aceeaşi pagină unde există şi codurile IBAN vechi – adresa – www.finantearad.ro – Informaţii – Coduri IBAN).

De asemenea, vă informăm că noul program de asistenţă pentru completarea Ordinelor de Plată pentru Trezorerie (OPT) ce urmează a fi publicat pe pagina de web a MFP, va tipări pe toate OPT-urile coduri de bare bidimensionale. Programul de asistenţă care tipăreşte OPT-uri cu coduri de bare va utiliza noile coduri IBAN şi va fi valid începând cu data de 01.01.2006.

Până la data de 31.12.2005 nu vor fi primite la ghişeu OPT-uri cu coduri de bare întrucât acestea conţin IBAN-urile valide începând cu 01.01.2006.

După data de 01.01.2006 este obligatoriu ca OPT-urile să conţină coduri de bare.

(c. 1235/2005)

Companie franceză, unul dintre furnizorii importanți pentru industria de automobile, caută pentru demararea activității de producție din locația Arad o persoană calificată pentru facturare:

FACTURARE
Responsabilități :

Editarea listelor de încărcare
Editarea notelor de livrare
Facturarea produsului finit
Contactul permanent cu comisionarii vamali

Cerințe:
Abilități bune de comunicare
Cunoștiințe operare calculator
Cunoașterea limbii franceze și engleze(nivel avansat)
Oferta noastră include un pachet salarial atractiv corelat cu rezultatele și obiectivele îndeplinite, calificare la locul de muncă, un mediu de lucru deschis,
condiții bune de muncă.

Candidații interesați vor trimite un curriculum vitae
la următoarea adresa : Monica Vișa,
str. I. C. Brătianu, nr. 20, sc. B, ap. 3
(menționând pe plic pentru angajare)
sau
fax 0257/227366, până la data de 05.01.2006
Numai candidații selectați vor fi contactați pentru un interviu.

(com./12. 2005)

Cartierul PLATANILOR

construiești viitorul.

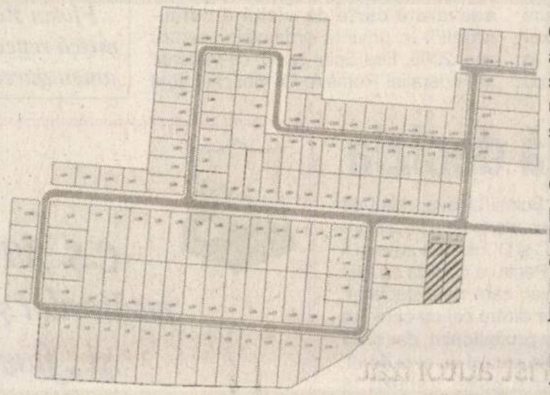

Cartierul Platanilor va depăși așteptările prin confort, intimitate, siguranță. Vor fi asigurate toate utilitățile urbane, drumuri pavate, cu spații verzi și copaci ornamentali.

Cartierul Platanilor este amplasat pe Calea 6 Vânători, cu acces rapid la Metro, Selgros, și spre centrul orașului.
Este la doar 10 minute de mers pe jos de viitorul MALL din Arad.

Deosebit: Plata eșalonată, în 2 ani, **fără dobândă**, pe stadii de execuție.

Utilități:
Canalizare menajeră și pluvială
Apă curentă
Curent electric
Gaz metan
Drum cu pavaj rezistent la trafic

130 LOCURI DE CASĂ INFORMAȚII : 0729 777 999

(com./12.2005)

Primăria comunei Vinga

solicită oferte pentru transportul a 15-20 de persoane pe ruta Mănăștur-Arad și retur pe perioada anului școlar. Ofertele se depun la sediul Primăriei Vinga până la data de 29 decembrie 2005. ***Selecția de oferte va avea loc pe data de 05.01.2006.***

Primar Stoicu Lucian

(com./12.2005)

CONNEX vodafone

TOT GSM
By Petrocom D&V

Lucrăm pentru Moș Crăciun!

De aceea, îți facem cadou:

1000 telefoane **Sharp Ferrari**

50% reducere la abonament **un an întreg** **6** luni Tarif Unic*

Până la **50%** reducere la telefoane **20** de minute naționale, lunar, pe viață*

Alege cu cap!
cel mai frumos dar de sărbători

Nokia 1100 16 lei** super preț

Siemens A70 16 lei**

Nokia 1600 59 lei** super preț

LG b2050 69 lei

LG b 2100 169 lei

Cadou la conectare
Tichete cadou în valoare de
35lei
sau
CD Player portabil
sau
o vestă de iarnă

** valabil cu abonament Connex Vodafone pe 2 ani

RATE în magazin doar cu buletinul!

Arad: Bd. Unirii nr. 1-3, tel. 0726.116.069

Detalii despre oferta completă de telefoane și de servicii găsiți la dealerii Connex Vodafone.

Prețurile nu conțin TVA, telefoane în limita stocului disponibil. Ofertă valabilă pentru abonamentele încheiate până la 31 decembrie.
* Ofertă valabilă pentru persoanele cu domiciliul într-unul dintre județele: Alba, Arad, Argeș, Bacău, Bihor, Bistrița Năsăud, Botoșani,
Brașov, Caraș Severin, Cluj, Covasna, Dolj, Galați, Harghita, Iași, Maramureș, Mureș, Neamț, Satu Mare, Sălaj, Sibiu, Suceava, Tulcea, Vaslui, Vâlcea.
Oferta este supusă unor clauze disponibile în magazine și la agenții de vânzări. Regulamentul promoției "Lucrăm pentru Moș Crăciun" este disponibil pe www.connex.ro

(com./12.2005)

Nexans

Nexans este lider mondial în industria de cabluri si fibre optice. Nexans își desfășoară activitatea în 60 de țări și dispune de facilități de producție în 28 de țări, inclusiv în România. Grupul are peste 17.000 de angajați și a înregistrat vânzări de peste 4 miliarde EUR în anul 2004.
Nexans România angajează personal pentru fabrica din Chișineu-Criș pe următoarele posturi:

Secretară

Cerințe:
- studii medii
- cunoștințe de operare PC
- foarte bune cunoștințe de limba engleză
- persoană dinamică, organizată și cu bune abilități de comunicare
- disponibilitate de muncă peste program

Constituie un avantaj:
- studii superioare
- cunoștințe de limba franceză și/sau germană
- domiciliul în Chișineu Criș
- experiență într-o poziție similară într-o companie multinațională

Operatori linie de extrudare cabluri

Cerințe:
- aptitudini tehnice și experiență în domeniul mecanic și/sau electric și/sau electronic.
- capacitate bună de distincție a culorilor
- disponibilitate de muncă în program pe trei schimburi

Constituie un avantaj:
- cunoștințe de operare PC
- cunoștințe de limbă engleză și/sau germană
- domiciliul în Chișineu Criș

Se oferă:
- condiții de muncă deosebite
- condiții de salarizare atractive
- posibilitatea de a lucra în cadrul unei companii multinaționale și de a acumula experiență într-un domeniu de activitate deosebit.

Dacă sunteți interesat vă rugăm să trimiteți un CV nu mai târziu de 10.01.2006 la numărul de fax: 351.700, pe adresa office@nexans.ro sau direct la sediul firmei str. Dragoș Vodă FN, Chișineu Criș, jud. Arad. Doar persoanele selectate vor fi contactate.

(com./12. 2005)

DE CE SĂ NU ALEGEȚI SIGURANȚA?

GRUPUL DE FIRME **„AUTO EDER"** AFLAT IN TOPUL COMERCIANȚILOR DE AUTOMOBILE DIN GERMANIA, PRIN REPREZENTANȚA DIN **KOLBERMOOR /ROSENHEIM** PUNE LA DISPOZIȚIE TOT CE ARE MAI BUN PENTRU CA DVS. **SĂ AVEȚI MAȘINA DORITĂ!**

OFERIM IN SPECIAL

- ✓ AUTOMOBILE SECOND-HAND – DIFERITE MĂRCI
- ✓ AUTOTURISME ȘI UTILITARE
- ✓ PREȚURI REZONABILE
- ✓ 3 LUNI GARANȚIA VÂNZĂTORULUI
- ✓ CONTACT IN LIMBA ROMÂNĂ ȘI MAGHIARĂ DE LUNI PÂNĂ VINERI INTRE ORELE 09:00-18:00
- ✓ FACILITAREA FORMALITĂȚILOR DE EXPORT

ACCESIBIL ÎN GERMANIA: AUTOSTRADA A8 [SALZBURG – MÜNCHEN] IEȘIREA (nr 100) BAD AIBLING
CONTACT TELEFON:+49 170 288 65 45
E-MAIL: teodorpop28@yahoo.com

E-MAIL: teodorpop68@yahoo.de

(6789573)

---

gci
general com invest

SC GENERAL COM INVEST SRL ARAD

Angajează pentru punctul de lucru din Arad, str. Steagului, nr. 1:

Motostivuitorist autorizat
Manipulanți mărfuri

Relații la tel.: 0257-250.862

(C.A.1367/2005)

S.C. PRETIZION 2005 S.R.L.

Lichidare de STOC

DOAR 399 RON

CÂMPUL LINIȘTII 1 (în curtea VĂMII)

400 rot/min.

Informații tel. 0724.027.015

(6789639)

ANGAJĂM

Persoană tânără cunoscătoare a limbii maghiare și italiene (engleză) scris și vorbit

Informații tel.: 0743-152.707

---

www.toyota.ro

Gândește-te ce înseamnă Diesel.
Acum gândește-te din nou.
AVENSIS

Noul Avensis D-4D 2,2L 150 CP. Diesel de la Toyota.

Noul 2,2 l D-4D, un motor Diesel common rail creat de Toyota. Dezvoltă o performanță uimitoare de până la 150 CP, cu un consum de combustibil incredibil de scăzut. Aceasta înseamnă 4,9 l/100 km extra urban, 7,6 l/100 km urban și un consum mixt de doar 5,9 l/100 km. Emisiile de dioxid de carbon ating un nivel de doar 156 g/km.

Acum nu mai trebuie să alegi între performanță, consum scăzut de combustibil și protejarea mediului înconjurător pentru că, în sfârșit, le ai pe toate trei într-un singur motor.

Este de ajuns să te gândești la Toyota Diesel D-4D.

Iar dacă preferi motorizarea benzină, atunci nu e nevoie să cauți altceva decât Avensis VVT-I. Aceste motoare îți oferă tehnologia inovatoare a distribuției variabile inteligente (Variable Valve Timing Intelligence) care asigură la rândul ei o performanță crescută a motorului, consum scăzut de combustibil și un nivel redus al emisiilor de noxe.

Această tehnologie este folosită la toate motorizările benzină 1,6 l VVT-I, 1,8 l VVT-I și 2,01 VVT-I

TODAY TOMORROW **TOYOTA**

Westmotors Arad - str. Viorelelor nr. 2 tel.: 0257 219 508 e-mail: arad@westmotors.ro

(c.1192/2005)

Iosif Matula a prezentat bilanțul CJA

Președintele CJA, Iosif Matula, a susținut ieri o conferință de presă în care a prezentat realizările instituției pe care o conduce. Alături de **Iosif Matula** s-au aflat vicepreședinții **Gavril Popescu, Gravil Buza** și directorii de departamente ai CJA.

Conform celor declarate de Iosif Matula, principalele realizări ale administrației județului se constituie în întreținerea și reabilitarea drumurilor din județ, **„care a constituit și va constitui prioritatea zero a actualei administrații".**

S-au făcut eforturi pentru dezvoltarea Aeroportului Internațional Arad. De curând, s-a inaugurat balizajul aeroportuar. **„Prin realizarea acestei investiții Aeroportul Internațional Arad va putea oferi operatorilor aerieni condițiile tehnice necesare pentru operarea în condiții de vizibilitate redusă. Aeroportul Arad va intra în clubul select al aeroporturilor care se pot mândri cu astfel de condiții tehnice. Suntem conștienți că, încă mai avem multe eforturi de făcut pentru dezvoltarea Aeroportului, dar realizarea acestei investiții ne apropie de standardele actuale ale aeroporturilor din Europa. Investiția se dorește a fi un pas important în direcția atragerii a cât mai multor curse pe Aeroportul Arad".**

Echipa CJA dă raportul în fața presei

Zona liberă Curtici

Iosif Matula a subliniat că numărul de investitori în Zona Liberă Curtici-Arad este în continuă creștere. În prezent, în Zona Liberă Curtici Arad își desfășoară activitatea 152 de firme din care 34 au contracte de concesiune, iar restul îl reprezintă contracte de închiriere, asociere și terți. De la înființare și până în prezent aici s-au înregistrat investiții de peste 100 de milioane de dolari.

Proiectul Moneasa

A fost amintit și proiectul Moneasa, unde s-a implicat direct Gheorghe Seculici, iar în prezent licitația a avut loc și contractul a fost semnat. **„Putem spune că 4 milioane de euro au intrat în stațiunea Moneasa, bani cu care se va construi un centru de informare turistică, modernizarea terenului de fotbal, se va construi un centru sportiv și o stație de epurare nouă și modernizarea parcului din stațiune".**

Colaborări externe

Colaborările externe au constituit un obiectiv important pentru noua administrație, care a întărit relațiile de colaborare cu județul Csongrad (Ungaria), provincia Flandra de Vest din Regatul Belgiei, Provincia Udine (Italia), Israelul, Anglia, Germania, India. **„Un punct important l-a constituit actualizarea protocolului de colaborare cu Provincia Flandra de Vest. Într-o primă fază, s-a decis organizarea unei expoziții a județului Arad în Provincia Flandra de Vest, prevăzută a avea loc anul viitor, la sfârșitul lunii aprilie-începutul lunii mai. Prin această expoziție, care va dura cinci zile, se urmărește promovarea județului nostru în afara granițelor țării. Expoziția va cuprinde mai multe componente: turism, cultură, obiective economice, agricole, industriale, Aeroportul Internațional Arad, Terminalul Cargo, educație și cercetare (prin colaborarea cu cele două universități)"**, a precizat **Iosif Matula.**

Centrul cultural județean

Vicepreședintele Gavril Buza a declarat că anul 2005 a marcat, pentru Centrul Cultural Județean Arad, un progres și o întărire a poziției în ansamblul instituțiilor de cultură. Punctul culminant al Centrului Cultural Județean în domeniul artelor plastice l-a constituit organizarea Bienalei Internaționale de Arte Contemporane. Prin participarea internațională și prin ecourile stârnite se poate aprecia că Bienala a fost cel mai mare eveniment cultural organizat vreodată de Centrul Cultural.

Vicepreședintele Gavril Popescu a mulțumit colaboratorilor și presei pentru relatările obiective pe care le-au făcut în acest an.

Dezinsecție

Cea mai amplă acțiune de dezinsecție împotriva țânțarilor și altor dăunători pe Valea Mureșului s-a desfășurat în cursul lunii iunie și s-a dovedit a fi extrem de eficientă, Consiliul Județean alocând suma de 2 miliarde lei pentru această acțiune. Unul dintre proiectele de anvergură demarate de Consiliului Județean și de Compania Apă-Canal se referă la alimentarea cu apă potabilă la orașe. Este vorba despre programul SAMTID, în care sunt incluse șase orașe: Curtici, Lipova, Nădlac, Pâncota, Pecica și Sântana. **„Prin proiect se preconizează modernizarea și retehnologizarea sistemelor de alimentare cu apă din cele șase orașe care sunt sau vor deveni în viitorul apropiat centre de distribuție și exploatare ale unor sisteme microzonale".**

Daniel Albu
Foto: M. Szego

„Moș Crăciun" de la Astra Vagoane Călători

Cadouri pentru bătrâni, copii, premianți și angajați

Ca în fiecare an, acționarii societății comerciale ASTRA VAGOANE CĂLĂTORI au oferit și anul acesta cadouri și prime tuturor salariaților. Pe lângă pachete consistente, toți salariații au luat prime cuprinse între 2.000.000 și 40.000.000 lei. După acordarea premiilor, fruntașii uzinei s-au întrunit la o masă festivă, care marchează începutul vacanței de iarnă. **„La noi, vacanța a început pe data de 17 decembrie și durează până la 16 ianuarie 2006. Avem gânduri serioase pentru 2006, așa că am hotărât să intrăm în noul an odihniți"**, spune Valer Blidar, președintele grupului de firme Astra Vagoane Călători.

Salariații fabricii arădene de vagoane călători nu sunt singurii premiați de conducere. Și anul acesta un mare număr de copii și bătrâni, vitregiți de soartă, au fost în atenția acționarilor de la ASTRA. Luni și marți, reprezentanții grupului de firme au vizitat Căminul de bătrâni și Căminul de copii cu handicap locomotor, dăruindu-le acestora o mulțime de cadouri.

Nu numai copiii nevoiași sunt în atenția patronatului firmei Astra Vagoane Călători. An de an acționarii au ca invitați, în preajma sărbătorilor, copii cu rezultate bune și foarte bune la învățătură. Anul acesta a fost rândul elevilor fruntași de la Liceul „Moise Nicoară". Aceștia, după ce au vizitat Uzina de vagoane, au stat de vorbă în clubul societății cu reprezentanți ai firmei. Pe lângă cadourile primite, le-au fost înmânate de către Valer Blidar și plicuri cu câte 5.000.000 lei pentru fiecare.

Florin Truț

Premianții Liceului „Moise Nicoară" s-au bucurat anul acesta de surpriza venită de la Astra

---

Liceul Goldiș în prag de sărbătoare

Apropierea sfintelor sărbători de iarnă reprezintă pentru toți românii o perioadă de înălțare sufletească, culminând cu sărbătoarea Nașterii Domnului.

Ca-n fiecare an, Liceul Teoretic „Vasile Goldiș" Arad a desfășurat activități cu semnificație sacră începând cu Serbarea Pomului de Crăciun din 16 decembrie, sub genericul „Nașterea Domnului" la care au participat elevii și părinții acestora. Corul liceului, condus de prof. Adrian Brâncovan, a interpretat colinde tradiționale, grupul vocal a prezentat colinde în limba engleză, iar clasa a VI-a A, sceneta „Nașterea Domnului".

În 22 decembrie, la Complexul multinațional „Curcubeul", s-a desfășurat programul „Iată, vin colindătorii" organizat de doamna directoare Doina Cheta, iar un grup însoțit de prof. S. Pârvu și prof. F. Pantea a dăruit cadouri și a colindat.

În cadrul programului „Strategia Națională de Acțiune Comunitară", elevii conduși de prof. Geta Vasilescu au colindat și au împărțit cadouri copiilor de la Școala Specială.

Pentru că în urmă cu 9 ani, Liceul Teoretic „Vasile Goldiș" a inițiat o activitate, care a devenit obicei de sărbători, de a vizita Azilul de bătrâni din Arad - și anul acesta, sub îndrumarea directoarei prof. Doina Cheta, un grup de elevi a participat ieri la acțiunea „Colindăm, colindăm". Au fost dăruite 150 de pachete vârstnicilor aflați în azil, iar elevii din corul liceului le-au cântat colinde.

O activitate care mobilizează elevii liceului în fiecare an este „Clasa în prag de sărbătoare". Iar astăzi se va face premierea celor mai frumoase.

V F.

Sfânta Sărbătoare a Nașterii Domnului să lumineze cu taina ei sacră sufletul și căminul dumneavoastră. Iubirea, înțelepciunea, încrederea și generozitatea să vă călăuzească pașii! Anul nou să vă fie prielnic în toate, să vă împlinească gândurile bune și speranțele.

Conducerea Liceului Teoretic „Vasile Goldiș" Arad

O școală care nu pregătește șomeri

Ca în fiecare decembrie de patru ani încoace și acum, în preajma Crăciunului, **Grupul Școlar „Francisc Neuman"** serbează **„Ziua școlii".**

Cu acest prilej, ieri au fost invitați o parte dintre foștii angajați, foști elevi, părinți ai actualilor elevi, membri ai Inspectoratului Școlar Județean. Lor, directoarea Școlii, prof. **Doina Stoica** și dir. adjunct prof. **Adina Avacovici,** le-au prezentat noutățile survenite în sălile de clasă și ateliere. De altfel, începând din acest an, pe lângă tradiționalele ateliere de confecții țesături, confecții din tricoturi și confecții pielărie mai funcționează și un atelier de cosmetică sponsorizat de către nepotul patronului spiritual al Grupului Școlar, **Andrew Neuman.** Un atelier superutilat cu tot ceea ce presupune tehnologia de ultimă oră în materie de estetică a corpului omenesc (coafură, manichiură, pedichiură, etc....).

Și aniversarea din acest an a fost marcată printr-un program specific de sărbători, **„În jurul bradului"** și de un concurs **„Cea mai frumos împodobită clasă"** sau **„Cel mai frumos amenajat atelier"**, la toate aceste aceste manifestări dându-și concursul atât elevii Grupului școlar, cât și cei ai Școlii postliceale și ai Școlii de maiștri. La reușita programului artistic și-au mai adus contribuția și cursanții **Școlii Populare de Artă** și colindătorii de la **Seminarul Teologic Baptist.**

Temeinicia și seriozitatea cu care se pregătesc tinerii aici, în acest sector cu profil profesional-tehnic al învățământului arădean, poate fi interpretat ca un prim semnal al renașterii industriei ușoare locale, a ceea ce au însemnat cândva firmele arădene **„Libertatea", „Teba", „Tricoul roșu"**, și, desigur, **„UTA".**

Vasile Sărăndan

„Din când în când... anotimpurile"

◆ Spectacol de teatru în scop caritabil

Liceenii de la **Colegiul Național „Elena Ghiba Birta"** au avut o inițiativă generoasă, demnă de toată lauda: un spectacol de teatru și colinde în scopul de a strânge fonduri pentru colegul lor Alexandru Moț, care în urma unui accident a rămas invalid. Inițiativa și realizarea întregului spectacol a aparținut elevului **Silviu Ruști,** care mai are „antecedente" pe scenă, în producțiile Art Studio. De data aceasta, Silviu a fost „băiatul de la lumini". Cu reflectoarele în mâini, scotea la lumină personaje, idei, și, mai ales, sentimente. Ceea ce a intenționat autorul spectacolului **„Din când în când... anotimpurile"** a fost să ne sensibilizeze în privința adevăratelor valori, prin textele unor scriitori ca Gide sau Hemingway. Și, la final, păstrând specificul momentului, să ne amintească de spiritul Crăciunului, prin frumoasele noastre colinde.

Spectacolul, jucat la sala festivă a colegiului, se va relua și astăzi, pentru a fi văzut și de cei care miercuri seara nu au putut fi părtași la acest moment.

C. L.

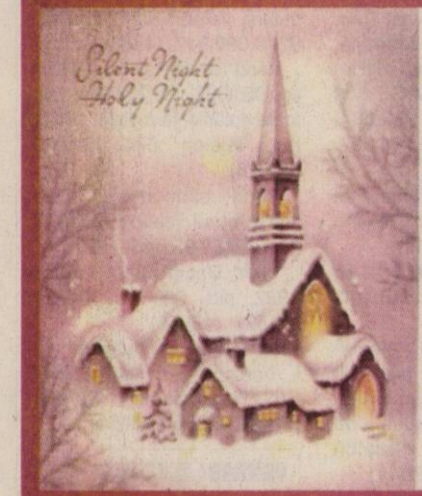

Biroul notarial Vasile Milea nr. 33-37

Dorim onoratei clientele, colegilor notari și juriști, prietenilor, tuturor colaboratorilor și cunoștințelor, ca Anul Nou să aducă multă sănătate, bucurii și împlinirea tuturor dorințelor și tradiționalul

„La Mulți Ani!”

Notar public: Angelica Moț
Maria Cioia
Marcel Crișan
Petru Flueraș
Adrian Cioia

Programul de lucru va fi suspendat pe perioada de la 23 decembrie 2005 până la 06 ianuarie 2006, urmând ca de la 09 ianuarie 2006 să se reia programul obișnuit al biroului.

(c. 1966/05)

„Nașterea Ta, Hristoase, Dumnezeul nostru,
răsărit-a lumii lumina cunoștinței:
că întru dânsa, cei ce slujeau stelelor, de la stea
s-au învățat să se închine Ție,
Soarelui dreptății și să te cunoască pe Tine,
Răsăritul cel de sus
Doamne Mărire Ție!”

Biroul Notarial „Morariu” Arad, Bd. G-ral V. Milea nr. 1 *adresează cu ocazia Sfântului Praznic al* ***Nașterii Mântuitorului și a Noului An 2006,*** *onoratei clientele, colaboratorilor și tuturor solicitanților de servicii notariale, calde urări de sănătate, împliniri, prosperitate, creștineasca urare*
„Nașterea lui Hristos să le fie de folos!”
și tradiționalul „La Mulți Ani!”

Totodată, anunțăm că activitatea biroului se suspendă conform orarului afișat la sediul acestuia.

(c./12.2005)

Societate Cooperativă Meșteșugărească „ARCOOM” SCM Arad

Consiliul de Administrație al S. C. „ARCOOM” SCM urează angajaților, colaboratorilor și familiilor lor petrecerea unor sărbători fericite, sănătate și un călduros

La Mulți Ani!

Sărbători fericite!

Președinte, ing. Cristina Vidinaș

(c. 1967/2005)

S. C. ANDROMEDA Service SRL

Sărbători fericite și An Nou fericit!

Cu bucurii, sănătate, fericire și satisfacții pentru toți angajații, beneficiarii și partenerii de afaceri!

(c.1963/2005)

Director Ing. Ionel Ciupe

În pragul Nașterii Domnului nostru Iisus Hristos, conducerea

S. C. CENTRAL S. A. Arad

urează tuturor clienților, colaboratorilor și angajaților, împreună cu familiile lor, multă bucurie, sănătate și fericire.

SĂRBĂTORI FERICITE ȘI LA MULȚI ANI!

Fie ca această sărbătoare să lumineze cu taina ei sacră sufletele și căminele dumneavoastră!

Director general, Florin Torcoș

(c. 1968/2005)

Cu ocazia sărbătorilor de iarnă dorim clienților noștri, colegilor notari, prietenilor, tuturor colaboratorilor, multă sănătate, prosperitate, bucurii și mult bine.

La Mulți Ani!

Biroul Notarial Public
Teodor Fildan & Dan Todor

CRĂCIUN FERICIT!

Program de lucru în perioada sărbătorilor
Vineri 23.12.2005 - 8,00-12,00
Marți 27.12.2005 - 8,00-12,00
Miercuri 28.12.2005 - 8,00-12,00
Joi 29.12.2005 - 8,00-12,00
Vineri, 30.12.2005 - 8,00-12,00
Marți 03.01.2006 - 8,00-12,00

(c.1964/2005)

Merry Christmas

S.C. Combi Spedition S. A.

Cu ocazia Sfintelor Sărbători de Crăciun și a Anului Nou 2006, dorim tuturor angajaților, colaboratorilor, beneficiarilor, partenerilor de afaceri **multă sănătate, fericire, realizări și**

La Mulți Ani!

Consiliul de Administrație

(c/1969/2005)

Societatea Asigurare-Reasigurare ASTRA S. A. Sucursala Arad

Dorim asiguraților, colaboratorilor și angajaților noștri

Sărbători cu bucurii și sănătate!

Anul 2006 cu belșug și mulțumire sufletească!

Director Dorina Borod

(c. 1965/05)

S. C. ICIM S. A.

Sarbatori Fericite!
Felicitari.us

(c. 1978/2005)

Cu ocazia Sfintelor Sărbători ale Nașterii Domnului Iisus Hristos urează tuturor salariaților și colaboratorilor

Crăciun Fericit!

Director general
ing. Ioan Faur

Când vine Moșul?

Sfintele Sărbători de iarnă ne oferă plăcutul prilej de a ne îndrepta gândurile noastre bune spre locuitorii orașului Ineu, spre toți colaboratorii și prietenii noștri.

Fie ca Nașterea Domnului nostru Iisus Hristos să vă aducă lumină și liniște sufletească, iar în Anul Nou 2006 să aveți parte de bucurii, sănătate și împliniri. Vă dorim

Sărbători fericite și un An Nou mai bun, cu pace și belșug în toate. La Mulți Ani!

Primar ing. Nicolae Mehelean,
viceprimar Leucuța Ioan

(c.447/Ineu)

MATRIMONIALE

TÂNĂR INGINER (străin) doresc să-mi împart viața și casa cu o domnișoară sau doamnă între 25-30 ani. Telefon 0746.291.968. (43874)

BĂRBAȚI SLOVENI CAUTĂ ROMÂNCE PENTRU CĂSĂTORIE, vârsta 20-55 ani. Relații telefon 0038640783031. (38934)

VÂNZĂRI APARTAMENTE O CAMERĂ

Vând apartament o cameră, 53 mp, central, 16.500 Euro negociabil. Telefon 272226, 0745.135.555. (Ag. UTA, 1762)

Vând urgent garsonieră, confort 1, etaj 1, Piața Soarelui, Micălaca. Telefon 0744.597.429. (43089)

Vând garsonieră confort I, balcon închis, et. 4/4, acoperiș fără probleme, contorizat, mobilat, faianțat, gresiat, zona Alfa. Informații 0747.510.498. (43732)

Vând garsonieră confort 2, amenajată, Micălaca, bloc 711, preț 17.000 Eu negociabil. Telefon 0357/804099 sau 0721.509.528. (43817)

Vând apartament de o cameră, confort 1, mobilat, amenajat, 27.000 Euro, negociabil, parter, deosebit. Telefon 289693, 275154, Arad, Vlaicu. (Ag. UTA, 1772)

VÂNZĂRI APARTAMENTE DOUĂ CAMERE

Vând apartament 2 camere, strada Miron Costin. Telefon 0743.354.697. (43232)

Vând apartament 2 camere, decomandat, Aradul Nou, etaj 2/4, 75 mp, neamenajat, 26.000 Euro. Telefon 0727.982.469. (43204)

Vând apartament 2 camere în Moneasa, mobilat, parter înalt, intrare separată, ideal week-end, 13.000 Euro. Telefon 0744.517.758. (43617)

Vând apartament 2 camere, Alfa, Micălaca, Aradul Nou, 28.000 Eu. Telefon 0727.982.469. (43842)

Vând apartament la casă, Legea 112/ achitat, întăbulat, nerevendicat, compus 2 camere, bucătărie, baie mare, șpaiț, verandă, terasă, pivniță, contorizat, este complet renovat, totul în rigips, parchet laminat, gresie, geamuri termopan, ușă termopan, uși noi, central strada Rusu Sirianu, nr. 1, acces auto, intrare comună în curte, preț 26.900 Eu, merită văzut sau schimb cu mașina+diferență. Telefon 0744.814.937. (43857)

Vând apartament două camere malul Mureșului, etaj 1. Telefon 416103. (43866)

Vând apartament 2 camere, Alfa, parter înalt, amenajat, boxă, interfon, ocupabil, 32.500 Euro. Telefon 0722.465.708. (42197)

Vând apartament 2 camere decomandate, 2 băi, 2 balcoane închise, contorizat, 86 mp, etaj IV, acoperiș garanție 8 ani, 29000 Euro, Aradul Nou. Telefon 278982, 0740.777.520. (43485)

Vând apartament 2 camere, parter, semidecomandat, Confecții, 65 mp, ușă metal, parchet laminat, rulouri albe la geamuri, interfon, 23.000 Euro la întocmirea actelor + 5.000 Euro la eliberarea apartamentului = total 28.000 Euro. Telefon 253804; 0723.855.293. (43867)

Vând apartament 2 camere, Vlaicu, confort 1, etaj 4/4, Piața Agroalimentară, telefon 0744.850.648. (43934)

Vând apartament 2 camere, parter Praporgescu, bloc 13, ap. 2, încălzire proprie. Telefon 257017, 0723.572.493. (43953)

Vând apartament 2 camere ultracentral, etaj II, 35.500 Euro. Telefon 0745.852.398. (Ag. UTA, 1780)

VÂNZĂRI APARTAMENTE TREI CAMERE

Vând apartament ultramodern, 3 camere, parter, bloc 334, Micălaca, mobilat complet. Telefon 0742.116.983.

Vând apartament 3 camere, 92 mp, Calea Aurel Vlaicu, zona UTA, renovat ultramodern în totalitate (termotecă), totul nou bun și diferite activități comerciale, liber, preț 52.000 Eu negociabil. Telefon 0745.895.483. (UTA 1756)

Vând apartament 3 camere, Micălaca, etaj 1, 34.500 Eu. Telefon 0745.469.798. (43345)

Vând apartament trei camere semidecomandat, 20.000 Euro, negociabil. Telefon 0727.818.439. (43804)

Vând apartament 3 camere, Micălaca, etaj 4, 28.000 Eu. Telefon 0727.982.469. (43842)

Vând apartament 3 camere, grădină mică, bucătărie vară în curs de renovare, 2 vecini, PF, preț 49.000 Euro. Telefon 0727.812.699. (43446)

Vând apartament 3 camere, la casă, str. Șaguna, acces auto, Legea 112, achitat 1997, ideal firme, locuință. Telefon 285814, 0723.514.819. (43446)

VÂNZĂRI APARTAMENTE PATRU-CINCI CAMERE

Vând apartament 4 camere Vlaicu I 2, suprafața 130 mp, 48.000 Eu. Telefon 0727.982.469. (43842)

Vând apartament în localitatea Ineu, 4 camere, etaj 4/4. Informații telefon 0742.911.578. (43878)

Vând apartament central 5 camere, 2 băi, bucătărie, 200 mp, etaj 3/3. Telefon 252219, 0744.917.500. (43959)

VÂNZĂRI CASE

AGENȚIE IMOBILIARĂ

s.c. ELVIVO IDEAL HOUSE S.R.L.

CONSULTANȚĂ

INTERMEDIERI

tranzacții imobiliare

Eficiență, operativitate calitate.

CEL MAI MIC

Comision

Bd. Vasile Milea nr. 5-7

sc. B, et. I, ap. 20

0257/250.607 0744.307.099

0726.286.938 0744.628.605

Vând casă strada Brâncoveanu 93, 6 camere, 2 băi, bucătărie spațioasă, încălzire proprie pe gaz, aer condiționat, terasă, curte, garaj, pivniță, suprafață totală 496 mp. Telefon 0744.503.250. (43571)

Vând casă, localitatea Macea nr. 37. Telefon 0744.633.584; 0726.780.917; 0745.264.837. (43630)

Vând casă 3 camere, central, 130 mp, preț 38.800 Eu. Telefon 0747.531.062. (43257)

Vând apartament în casă, ultracentral, 130 mp, 39.000 Eu, urgent. Telefon 0740.886.894. (43777)

Ocazie - Vând (închiriez) casă, str. Griviței 110. Telefon 0744.597.429, 0724.071.450. (43356)

Vând casă și loc de casă în Micălaca. telefon 0727.982.469. (43842)

Vând casă, str. 6 Vânători. Informații telefon 255625, 0744.555.486. (43879)

Vând casă Curtici toate utilitățile, 65.000 Eu. Telefon 0740.183.918. (43886)

Vând casă mare, proprietate, centru Aradul Nou. Telefon 287286. (42976)

Vilă nouă Grădiște, termopan, deosebită, 195.000 Euro, telefon 253364, 0722.257.409. (43657)

Important

La solicitarea celor interesați publicăm și fotografiile (alb-negru) aferente anunțurilor de vânzări case, mașini sau apartamente.

Vând casă la șosea, în localitatea Șiria, nr. 1467. Informații la telefon 0257/531.350. (43969)

VÂNZĂRI SPAȚII

Vând SPAȚIU COMERCIAL, zona CONFECȚII, Bloc 11, parter, vad excepțional, preț negociabil. Telefon 0744.632.948, 0257/230.825. (43803)

Vând ALIMENTARĂ la cheie cu stoc de marfă în Lipova. Telefon 0722.367.219. (Lipova 479)

Vând CLĂDIRE 475 mp pentru DEPOZIT SPAȚIU COMERCIAL, C. Radnei 103, 0745.819.228. (43913)

Vând ABATOR și SECȚIE ULEI cu teren, 3.000 mp, 0722.263.104. (Ag. Pâncota, 318)

Vând HALĂ, construcție înaltă, 5.70 m x 450 mp, cu teren, Arad, str. E. Murgu nr. 82FN. Telefon 280197; 0722.840.224. (43924)

Vând SPAȚIU PENTRU DEPOZIT, MAGAZIN, 35 mp+ 25 mp PIVNIȚĂ, amenajat lângă strada Andrei Șaguna pe colț. Telefon 0257/232948. (43935)

Vând DEPOZIT MATERIALE CONSTRUCȚII, vad excelent. Telefon 257017, 0723.572.493. (43953)

VÂNZĂRI TERENURI

Vând teren intravilan 2000, 3250 mp, vis-a-vis de Registrul Auto. Telefon 338244; 0721.269.706. (40701)

Vând teren 10.000 mp, după reprezentanța Ford, 8 EU/mp. Telefon 0720.865.213. (43509)

Vând grădină în Bujac, 540 mp, FS 12,49. Informații 273361, 0726.013.290. (43820)

Vând teren la centură. Telefon 0727.982.469. (43842)

Vând teren la șosea Pecica-Nădlac. Telefon 0727.982.469. (43842)

Vând teren intravilan șoseaua de centură, colț cu 6 Vânători, 7613 mp, fs 90m, utilități stradale (apă, gaz, curent). Telefon 0722.238.837. (42858)

Vând teren arabil la Cermei-Cruceni- Vladimirescu, Vinga și alte zone. Telefon 0727.982.469. (43842)

Vând 3 ha arabil la C.A.I. Curtici. Telefon 0740.183.918. (43886)

Vând grădină Galșa, 1.440 mp, pe margine, 3600 Euro, negociabil. Telefon 0742.289.048. (38611)

Vând teren arabil, între Arad și Zădăreni la șosea cu utilitățile în zonă 4,5 ha și 1,25, 0745.560.215, 0744.232.068. (43333)

Intravilan zona EXPO, 1,5 Ha, FS 90 ml, 19 Eu/mp. Telefon 213192, 0722.257.409. (43657)

Vând teren la km 4 înainte de Nădlac 2,5-11 ha, gaz, curent. Telefon 213192, 0722.257.409. (43657)

Vând teren agricol în zonele Șimand, Seleuș și Mocrea. telefon 0742.025.830. (43233)

Vând loc de casă în zona rezidențială Vladimirescu, 0742.025.830. (43233)

FIRMA AGRICOLA achiziționează TEREN NISIPOS în apropierea Aradului, maxim 100 ha, cu posibilitate de irigare. Informații telefon 0747.133.370. (43917)

Vând loc de casă și 6 ha la 12 km de Arad. Telefon 287718. (43942)

Vând grădină pomi cu casă modestă Gurahonț. Telefon 0723.165.374, 256396. (43946)

VÂNZĂRI AUTO-MOTO

Vând Microbus Iveco Dailly 1,5 to, an 1998. Telefon 0722.356.210. (43177)

Vând Camion Iveco Euro Cargo 3,5 to, an 2000. Telefon 0722.356.210. (43177)

Vând Daewo Matiz, an 2002, culoare alb. Telefon 0722.356.210. (43177)

Vând Renault Megane, 1,9 TDI, an 2001, 111.000 km, aer condiționat, jante, proiectoare ceață, oglinzi electrice, stare foarte bună, 7500 Eu. Telefon 0744.577.901. (43536)

Vând autoturism Volkswagen Golf IV, an fabricație 2001, argintiu, motor 1,9 TDI (motorină), cu climă, preț 9.500 Euro, negociabil. Telefon 0723.815.626; 0744.763.117. (43625)

Vând autoturism Volkswagen Passat, an fabricație 2001, albastru, motor 1,9 TDI (motorină), cu climă, preț 10.500 Euro, negociabil. Telefon 0723.815.626; 0744.763.117. (43625)

Vând tractoare U650, plug, disc 3,4, semănătoare păioase, semănătoare porumb cu fertilizatoare 6 rânduri, camion Raba + remorcă 7 to, tocătoare resturi vegetale, balotieră, combinator, cultivator 6 rânduri, MIC 600 kg. Telefon 0744.633.584; 0726.780.917; 0745.264.837. (43630)

Vând încărcător frontal Fiat Allis, cupă 2,5 mc. Telefon 0722.346.107. (43659)

Vând Mercedes ML 320, an 1999. Telefon 0722.346.107. (43659)

Vând tractor U650, neînmatriculat, plug PP30, disc GD 3,2, cultivator 6 rânduri și remorcă, stare bună de funcționare. Telefon 0745.317.785. (43452)

Vând Opel Combo, an 2003, 1,7 DTI, climă, recent adus, preț 7.900 Eu. Telefon 0723.575.905. (43749)

Vând Nissan Terrano II, an `96, climă, genți aluminiu, central, roșu metalizat, preț 7.900 Eu, negociabil. Telefon 0723.575.905. (43749)

Vând Opel Corsa B, an 1997, 1,2 L, benzină, alb, 3 uși, stare foarte bună, preț 4.200 Eu, negociabil. Telefon 0745.314.592. (43748)

Vând Golf TDI, combi, 2001, argintiu, 120.000 km, 8.600 Euro, recent adus. Telefon 0744.555.660. (43753)

Vând buldozer S651 și piese S650 și 1500, escavator (role). Telefon 0726.253.412. (41708)

Vând BMW 324 TD kombi, negru, cass, climă, central, recent adus 1100 Eu, 0723.045.296. (43831)

Vând VW Passat Combi, an 85, 1,8, 5 viteze, vișiniu, CIV, numere noi, VT 2007, avariat spate ușor, 1350 Eu, 0723.045.296. (43831)

Vând remorcă auto 2 axe (4 roți), CIV, numere noi, persoană fizică, ac cu prelată, 2x4x2,50, an 95, 1950 Eu, 0723.045.296. (43831)

Vând VW Golf 3, an 1995, motorină, 1900 cmc, stare foarte bună. Telefon 0746.197.929. (43829)

Vând Opel Agila 2002, recent adus impecabil, 5680 Eu, 0743.158.153. (43838)

Vând Skoda Octavia 1,9 TDI, 2000, complet echipată, 8700 Eu. Telefon 0744.778.157. (43839)

Vând Dacia 1310, an fabricație 2004, stare foarte bună, preț 3.000 Euro și Mercedes Cobra 300 D pentru piese de schimb. Telefon 0740.248.653. (43800)

Vând Peugeot 605 TDI, an 1991, geamuri, oglinzi, scaune electrice, scaune piele, ABS, servo, central, consum redus (6%), preț 3900 Eu negociabil, 0744.487.001. (43873)

Vând Renault 18, an 85, geamuri electrice, preț 800 Eu. Telefon 0742.902.683. (43897)

Vând elevator, tip Timișoara ARO, motor Brașov, caroserie 4 ani, Dacia 1300 stare bună, 5 trepte viteză și instalație de gaz, str. Prunului nr. 36, Grădiște. (43916)

Vând microbuz Mercedes 210 D, an 1991, 9 persoane, ABS, servo. Telefon 0744.797.831 sau după ora 20, 0257/535147. (41027)

Vând Daewoo Cielo, anul 1997, geamuri electrice, climă, închidere centralizată, GPL, 3.950 Euro. Telefon 0743.700.345. (43783)

Vând Audi Butoiaș, an 1989, 1,6 TD, stare bună, preț 3.900 Euro, negociabil. Telefon 0745.980.507. (Ag. UTA. 1773)

Vând Saviem carosat, basculant. Telefon 0257/233806, 0740.090.347. (43884)

Vând Toyota Rav 4 2,0-4 WD, an 05/2002, 33.000 km, alb, toate dotările, fără piele, 16.500 Eu. Telefon 0743.459.229. (43948)

Vând camion 12 tone, stare bună.Telefon 257017, 0723.572.493. (43953)

Vând Dacia 1310, fabricat 1982, alb, 600 Eu. Telefon 211527. (43955)

Vând Audi 80 butoiaș, 1,8 i, benzină, an 1987, 3500 Eu negociabil. Telefon 0744.812.829. (43959)

VÂNZĂRI ELECTRO

Vindem CASE MARCAT FISCALE, CONSUMABILE, CÂNTARE ELECTRONICE, str. VICENȚIU BABEȘ nr. 22A. Telefon 211211, 281188, 0745.669.550. (40773)

Vând CASE MARCAT FISCALE, CÂNTARE ELECTRONICE, str. Stânjenel, 6. Telefon 279702, 0745.395.107, 0788.737.342, 0722.707.432. (41933)

Vindem CASE MARCAT, CÂNTARE, I. L. Caragiale, nr. 22. Telefon 272727, 282829, 0745.520.497. (41572)

OFERTĂ MAȘINI SPĂLAT și FRIGORIFICE, începând de la 100 Euro; TELEVIZOARE. Calea RADNEI 151. Telefon 369090, 0743.662.845. (43616)

Vând congelator, 4 sertare, stare foarte bună. Telefon 0257/252957. (43756)

Vând TV color, telecomandă, teletext, preț 1.500.000. Telefon 288626. (43359)

Vând TV color Grunding, diagonala 70, preț 3.000.000. Telefon 0723.260.031. (43813)

0% DOBÂNDĂ, 0% AVANS PENTRU RATE, facilități pentru tineri, bătrâni și agricultori. Oferim mașini de spălat, televizoare, frigorifice, aragaze, vitrine, mobilier nou la comandă, garanție și transport. Telefon 0257/259339; mobil 0744.796.542. (43863)

MAX TV televiziunea digitală prin satelit cu 30 programe TV în românește și alte 300 programe TV direct de pe satelit prin MONDO PLAST, B-dul Revoluției 27/4, telefon 0257/212355. (43474)

COPIATOARE CANON SECOND HAND, prețuri foarte mici. GARANȚIE 1 an. Telefon 0744.577.022. (Ag. UTA, 1727)

Vând urgent frigider Arctic. Telefon 0357/416324, 0723.834.522. (43722)

Vând TELEVIZOARE COLOR diferite diagonale, prețuri mici, garanție. Telefon 338090. (43952)

VÂNZĂRI DIVERSE

VINDEM și MONTĂM SISTEME DE ALARMĂ. Telefon 0257/284.900, 0744.607.109.

Vând NISIP, BALAST la domiciliu, preferabil 3 mc. Telefon 0741.679.475. (41344)

(Continuare în pagina 19)☛

Program ADEVĂRUL
Cotidian independent Arad
MICA PUBLICITATE tel. 210.775 luni-vineri 8⁰⁰- 19⁰⁰ sâmbătă închis duminică 9⁰⁰- 12⁰⁰
ANUNȚURILE DE DECES SE PUBLICĂ GRATUIT.
MARE PUBLICITATE tel/fax 280.904 luni-vineri 8⁰⁰- 19⁰⁰ sâmbătă închis duminică 9⁰⁰- 12⁰⁰

☛(Urmare din pagina 18)

Vând BOLȚARI TERMOIZOLANȚI beton și zgură cărămidă, omologați, diferite dimensiuni; STÂLPI ORNAMENTALI 0,80 cm, la cele mai mici prețuri. Telefon 283683, 0722.621.600, 0722.870.752. (38820)

Vând LEMNE FOC esență tare, transport la domiciliu. Telefon 253270, 0742.655.913. (41090)

Vând PLASĂ GARD, 33.000 lei/kg; RABITZ, 47.500 lei/kg; CUIE, 26.000 lei/kg; SÂRMĂ, TABLĂ, ELECTROZI, COTURI; BURLANE etc. Str. Vrabiei 4, telefon 289997; www.garduri.ro (42061)

Vând birou nou pentru calculator, birou nou pe colț cu modul, corpuri de bucătărie, dulap de haine și bibliotecă. Telefon 0744.552.140. (43095)

Vând lemne foc esență tare la domiciliul clientului. Telefon 214535 sau 0742.749.698. (43122)

Vând LEMNE FOC esență tare, 675.000 mc. Telefon 278338, 0721.592.572. (43263)

Vând 4 porci rasă carne 60.000 kg. Telefon 250899, 0744.779.833. (43612)

Vând căței, rasa Boxer. Telefon 284871. (43674)

Vând COLȚARE, CANAPELE, FOTOLII, una bibliotecă stejar 4,20 m, noi. Telefon 286069. (43550)

Vând stație amplificare Yamaha 2x200 W, cu boxe originale Yamaha, mixer Beringer, microfon fără fir Schure SM 58, saxofon mi bemol Amati, toboșar Roland, toate puțin folosite. Telefon 0745.317.785. (43452)

Vând LEMNE FOC TĂIATE, 700.000 lei/mc. Telefon 278583, 0746.601.292. (43692)

Vând convector și instant pentru baie pe gaz, stare bună și masă la colțar cu placă marmură. Informații telefon 0742.575.252. (43765)

Vând purcei și curcani de rasă. Telefon 282793, 0744.623.459. (43826)

Vând garaj dublu autorizat, zona Aradul Nou. Telefon 0742.132.262, 0742.633.967, 278810. (43835)

Vând pui COCKER SPANIEL, calitate deosebită, vaccinați, culoare aurie. Telefon 0722.731.415. (43846)

Vând calculator nou, în garanție Intel Pentium 4, Celeron. Telefon 0747.203.659. (43850)

Vând PUI VII și TĂIAȚI. Telefon 219283, 0741.538.478. (43391)

Vând bibliotecă, dormitor, bucătărie, cuier, masă tv. Informații telefon 0744.198.717. (43394)

Vând urgent mașină de spălat, 800 rot/minut, preț 4,5 milioane. Telefon 0357/402241 (după ora 18). (43873)

Vând porc gras, aproximativ 150 kg, Sântana, str. Grîului nr. 2. (Sântana, 353)

Vând cazan mare din alamă și fontă. Telefon 284574 sau 0747.660.476. (43897)

Vând raft, pult pentru expunere marfă folosite, ladă, congelator, vitrină frig cu sticlă. Informații telefon 271674. (43917)

Vând blană vulpe argintie nouă, mărimea 48, deosebită. Telefon 381155. (43830)

Vând haine din blană, plapume, perne, covor persan și alte lucruri gospodărești. Telefon 251129. (41277)

Vând o combină cartofi, un fertilizator, 2 prese, o cositoare. Telefon 0257/415169; 0745.378.904. (43451)

Vând 2 porci 130-140 kg. Telefon 380344. (43472)

Vând 4.000 țigle noi, tip Leu, 14.500 bucata. Telefon 0740.047.129. (43923)

Vând valț dublu 250x500 mm, sită plană 2 pasaje, 13 rame/pasaj. Telefon 0257/233806; 0740.090.347. (43884)

Vând CONTAINERE din ȚEAVĂ ZINCATĂ, un țol, pentru confecționarea de garduri separatoare pentru animale sau pentru depozitare cereale. Telefon 0727.323.559. (43790)

Vând 9 ha pădure în Săvârșin, radio Stasfurt, Omnic compensat. Telefon 235252. (43682)

Vând UNIT STOMATOLOGIC DENTIOR 6, APARAT STERILIZARE Etuvă 100, compresor 100 l, aparat foto polimerizare KERR, aparat DETARTRAJ ultrasunete. Telefon 0744.625.572. (43524)

Vând 2 cățelușe TERRIER YORKSHIRE, frumoase, 8 săptămâni. Telefon 0747.043.186. (Ag. Criș, 635)

Vând video Philips, bicicletă englezească, motoretă Piagio SI, aparat foto Porst. Telefon 0357/417769. (Ag. UTA, 1774)

Vând ceas mână elevețian marcă superioară Mondia electronic nou, aur 18 k, 22g, numai 150 Eu. Telefon 0257/277717. (43929)

Vând ceas buzunar anul 1900, marcă superioară Geneve aur american, numai 150 Eu. Telefon 0257/277717. (43929)

Vând porci 120, 130 kg, vițea 160kg. Telefon 511679. (Ineu 448)

Vând baloți de lucernă. Informații la telefon 0257/536354, 0722.856.180. (43939)

Vindem PAVAJE, BORDURI, ofertă specială de sărbători MONTAJ GRATUIT. Telefon 0724.391.074, 0741.044.599. (43944)

Vând una vacă cu vițea și tăuraș. Telefon 0740.451.907. (Ag. UTA, 1779)

Vând vițea Belga și porci, Ghioroc, nr. 494. Telefon 461156, Dinu. (43973)

Vând LEMNE FOC, esență tare, 700.000 lei/mc. Telefon 278436, 0740.774.642. (43974)

CUMPĂRĂRI TERENURI IMOBILIARE

Cumpăr teren agricol în zonele: Zimandu Nou, Sântana, în asociațiile Utviniș, Scânteia, Romgera. Telefon 0746.424.713; 0744.905.202. (43639)

Cumpăr apartament 2 camere, exclus Legea 112. Ofer până la 23.000 Eu. Telefon 0724.675.598, 0722.532.166. (43565)

Cumpăr pământ agricol, pășune, fâneață, raza municipiului. Telefon 0745.895.483. (UTA 1770)

Cumpăr apartament 2 camere, spațios, central, Micălaca 300, Vlaicu - UTA. Telefon 255733, 0741.150.158. (41169)

CUMPĂRĂRI DIVERSE

Cumpăr mărci germane, lire italiene, șilingi. Telefon 240990; 0721.512.555. (43036)

Cumpăr pene gâscă, colț de porc mistreț. Telefon 210480, 0742.299.805. (43268)

Cumpăr colț de porc mistreț și deșeuri neferoase, preț bun, 0741.689.068. (43809)

Cumpăr pene vechi și noi, preț foarte bun. Telefon 0741.689.068. (43809)

Cumpărăm fier vechi și calorifere și pene și motoare vechi. Telefon 214496. (43814)

Cumpăr fier vechi și acumulatoare, și caroserii mașini vechi, calorifere fontă și pene vechi, 0741.435.116, 0746.404.475, 214581. (43828)

Cumpăr butelie aragaz 600.000, mașină spălat Albalux 600.000. Telefon 277282. (43075)

Cumpăr cărți, ziare, reviste, farfurii ornamentale de dinainte de 1940. Telefon 338427. (36404)

Cumpăr semănătoare porumb cu fertilizator, patru sau șase rânduri. Telefon 0257/371744 sau 0740.275.243. (Ag. Pâncota, 219)

LOCURI DE MUNCĂ

SC TDG Arad SRL angajează AGENT VÂNZĂRI. Telefon/Fax 0257/279399, 0723.593.665. (43659)

TOP SECURITY, Arad P-ța Sârbească 1, telefon 281410, 280228, angajează PERSONAL PAZĂ BĂRBAȚI, iar FEMEILE să posede minime cunoștințe P.C. Salarizare cu bonuri masă. (43661)

TAXI ALFA PLUS angajează ȘOFERI cu experiență. Telefon 262996, 0744.576.674. (43751)

TOP SECURITY Arad, P-ța Sârbească 1, telefon 281410, 280228, angajează PERSONAL TEHNIC, studii medii și superioare, ELECTROTEHNIC, salarizare atractivă. (43759)

COBRA SECURITY angajăm AGENȚI PAZĂ. Telefon 283608, 0744.342.640. (43761)

SALĂ DE JOCURI angajăm PERSONAL pentru postul de OPERATOR JOCURI. Telefon 0722.766.458. (43771)

S.C. angajează AGENȚI pentru DISTRIBUȚIE MATERIALE PUBLICITARE. Telefon 0729.885.736. (43781)

COMECIM TRANSYLVANIE angajează secretară, cunoștințe avansate limba franceză-engleză. CV-urile la fax 216908. Informații la 216745. (43544)

SOCIETATE COMERCIALĂ angajează SUDORI și LĂCĂTUȘI. Telefon 0788.161.481. (43618)

SC DUMAGAS SRL Craiova selecționează CONDUCĂTORI AUTO profesioniști, cu experiență minimum 2 ani, pentru TRANSPORT INTERN și INTERNAȚIONAL de mărfuri (prelate, cisterne alimentare, transportoare, dube frigorifice). Se oferă remunerație corespunzătoare. Relații la telefon 0251-418447. (f 3712778)

SOCIETATE AGRICOLĂ angajează JURIST, bărbat, de preferință cu experiență în domeniu. Rugăm să trimiteți CV-urile la fax 0357/408345 sau direct la sediul firmei în Arad, str. Cicio Pop nr. 16, etaj 2, ap. 9. Exclus femei. (43917)

COLEGIUL NAȚIONAL „ELENA GHIBA BIRTA” Arad organizează concurs pentru ocuparea postului de ADMINISTRATOR FINANCIAR (PATRIMONIU), în data de 18 ianuarie 2006. Informații la sediul instituției, B-dul Dragalina nr. 6. Telefon 280937. (43941)

Hotel Restaurant CLASS angajează OSPĂTARĂ cu experiență. Informații telefon 0788.670.600 sau 213153. (43966)

Angajez MEDIC cu COMPETENȚĂ INTREPRINDERE sau MEDIC FAMILIE. Telefon 0746.104.477. (43977)

CASINO LAS-VEGAS angajează BARMANI și fără experiență. Telefon 0722.273.954, 0746.291.570. (43978)

PRESTĂRI SERVICII

„ANA - FRIG” REPARĂ : FRIGIDERE, CONGELATOARE la domiciliu, garanție 1 an. Telefon 210420, 0745.967.198. (43938)

Repar MAȘINI SPĂLAT AUTOMATE la domiciliul clientului. Telefon 241355. (43409)

FIRMĂ ROMÂNO-GERMANĂ repară MAȘINI SPĂLAT AUTOMATE, FRIGIDERE, toate tipurile. Telefon 0740.098.008, 274575. (38869)

Repar MAȘINI SPĂLAT AUTOMATE, domiciliul clientului, garanție 1 an. Telefon 274600. (43606)

SILDOR PROD
vânzări, montaj, reparații: VITRINE, CAMERE FRIGORIFICE și AER CONDIȚIONAT. Telefon service: 0257-349121, sediu: 0257-270622. (c.)

MADONA
VÂNZĂRI, REPARAȚII: frigorifice, mașini de spălat, televizoare, mobilier nou la comandă, 0744.796.542. (43864)

REPARAȚII TELEVIZOARE la domiciliul clientului. Telefon 0743.706.080, 0720.090.600, PROFESIONALISM-OPERATIVITATE. (43949)

Efectuez TRANSPORT MARFĂ spre București, camion cu remorcă. Telefon 0727.622.967. (43956)

DIVERSE

OFER VALUTĂ, AVANTAJOS, DIRECT 6 LUNI - 1 AN! Telefon 0257/279512; 0726.842.692. (42027)

Restaurantul „ROBERTO” organizează ieftin: NUNȚI, BOTEZURI, MAJORATE, BANCHETE. Telefon 0722.348.103. (43892)

EMIGRARE ÎN CANADA, reprezentantul firmei CD & ASSOCIATES din Toronto vine în România. Detalii prin e-mail canadaemig@yahoo.com. (43484)

Cu ocazia sărbătorilor, dorim domnului director doctor FURĂU GHEORGHE și întregului colectiv de la SPITALUL MATERN, multă sănătate și numai bucurii.
LA MULȚI ANI!
Cu mulțumiri, familiile TULVAN și IGRIȘAN! (43954)

TURISM

„PENSIUNEA ZORI DE ZI” lansează OFERTA DE REVELION. Pentru minim 20 persoane la prețul de 100 RON/pers. Tel: 0721.238.866, 0744.669.401. (c.p. 1121/2005)

DOUBLE T TRANSPORT PERSOANE autocare 4 stele cu prețuri începând de la 17 și 19 decembrie 2005: GERMANIA 30 Euro, SPANIA 110 Euro dus-întors, ELVEȚIA 90 Euro, AUSTRIA 43 Euro, ITALIA 100 Euro. Informații lângă BISERICA ROȘIE. Telefon 0257/250230 și 0745.475.750. (43013)

ÎNCHIRIERI

Închiriez SPAȚIU COMERCIAL, 70 mp, ultracentral Eminescu, 850 Eu, 0722.344.705. (43895)

Închiriem (vindem) SPAȚII COMERCIALE, PRODUCȚIE. Telefon 289060; 0746.178.999. (43622)

Închiriez SPAȚIU COMERCIAL, super amenajat, 160 mp, cu posibilitatea de a fi împărțit în două. Telefon 0722.227.450. (42253)

Închiriez apartament 3 camere, ultracentral, mobilat complet, și apartament 4 camere, mobilat, zona A. Vlaicu. Informații la telefon 0722.274.825. (43293)

Inchiriez din 01.01.2006 apartament ultracentral, 65 mp, pentru persoană juridică, termen lung, 0740.172.327. (43449)

Închiriez apartament superlux, Revoluției, 3 camere + garaj, 500 Euro/lună. Telefon 0727.982.469. (43204)

Ofer SPAȚIU COMERCIAL amenajat, ultracentral pentru închiriat, 128 mp. Telefon 0722.344.810. (43785)

Închiriez apartament 2 camere, decomandat, contorizat, etaj 2, ultracentral, proaspăt renovat, mobilat modern, dotat (aer condiționat plus toată aparatura electrocasnică nouă), preț 450 Eu/lună, plus cheltuieli, garanție, pe 3 luni anticipat. Informații telefon 0745.329.199. (43833)

Închiriez apartament 2 camere, parter, contorizat, interfon, zona UTA (central), proaspăt renovat, mobilat, dotat cu toată aparatura electrocasnică, preț fix 200 Eu/lună cu garaj, sau 150 Eu/lună, fără garaj plus cheltuieli. Garanție, pe 3 luni anticipat. Informații telefon 0745.329.199. (43833)

Închiriez apartament 1-2-3-4 camere, 100-350 Eu. Telefon 0727.982.469. (43842)

Închiriez în casă, 2 spații x 60 mp, zona Boul Roșu. Telefon 0720.223.270, 281124. (43163)

Închiriez la zi apartament 1-2-3 camere, ultracentral, de lux. Telefon 0744.849.390. (43860)

Închiriez apartament 2 camere mobilat, str. Voinicilor 189, ap. 20, sc. B. Telefon 279486. (43887)

Închiriez apartament 3 camere, complet mobilat, utilat, 200 Eu, 0744.589.950. (43896)

Închiriez 2 camere+ dependințe + gaz, ultracentral. Telefon 0257/283280, 0741.784.108. (43904)

Închiriez apartament 3 camere, 100 mp, mobilat, zona Alfa, 200 Euro. Telefon 0722.985.846 sau 0721.350.240. (43088)

Închiriez garsonieră confort 3, 80 Eu, utilată, telefon 0726.256.367, 0747.928.885. (43834)

(Continuare în pagina 21)☛

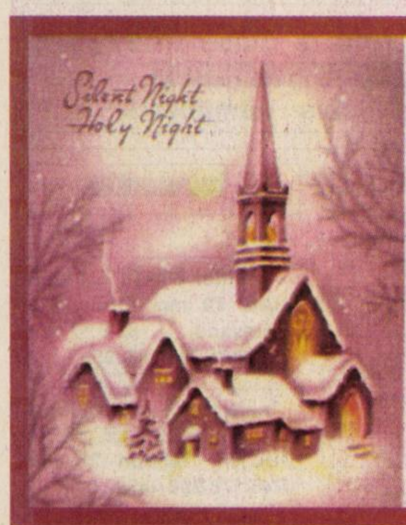

BIROUL NOTARIAL PUBLIC

BALAȘ MARCELA CECILIA

FIE CA SFÂNTA SĂRBĂTOARE A NAȘTERII DOMNULUI NOSTRU **ISUS HRISTOS** SĂ ADUCĂ ÎN CASELE PERSONALULUI ȘI ONORATEI CLIENTELE A BIROULUI NOSTRU MULTĂ LINIȘTE SUFLETEASCĂ, BELȘUG ȘI FERICIRE!

NOTAR PUBLIC
BALAȘ MARCELA CECILIA

GETAX AUTOARENA

vă urează ca toate gândurile bune să se adune în sufletul și casa dumneavoastră, iar toate drumurile cândva înzăpezite să vi se deschidă în noul an.

Crăciun fericit și la mulți ani!

(c. 1116/2005)

Sărbatori Fericite !

Colegiul Medicilor Dentiști din județul Arad urează tuturor medicilor stomatologi și colaboratorilor Sărbători Fericite, un An Nou fericit și La Mulți Ani!

(6787730)

PARTIDUL POPULAR CREȘTIN DEMOCRAT (PNȚCD)

Cu ocazia Sfintelor Sărbători urează cetățenilor municipiului și Județului Arad, membrilor partidului,

SĂRBĂTORI FERICITE și LA MULȚI ANI!

(6787724)

Merry
Christmas

Sărbătoarea Crăciunului și a Anului Nou îmi oferă plăcutul prilej de a vă dori multă sănătate, prosperitate și împlinirea tuturor dorințelor alături de cei dragi.

La Mulți Ani!

ANIF-RA Unitatea de Administrare Arad

Manager ing.
drd. Gheorghe Pele

(c/12.2005)

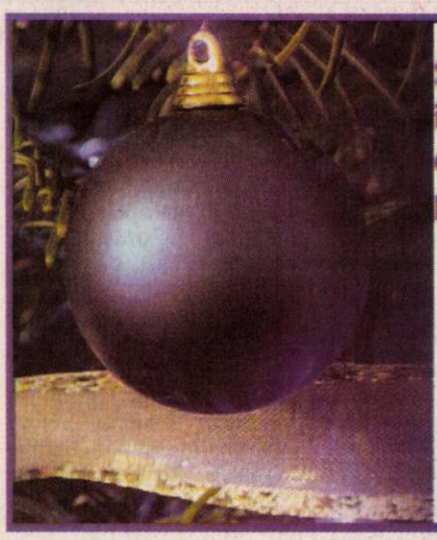

Sărbătoarea Craciunului îmi oferă plăcerea de a vă adresa cele mai calde urări de sănătate, prosperitate si multe bucurii.

Sărbători fericite!

Lia Ardelean

(com. 12/2005)

Sărbătoarea Nasterii Domnului ne oferă plăcutul prilej de a transmite tuturor angajaților, colaboratorilor, beneficiarilor nostri sănătate, putere de muncă, succese în viață și mulți ani fericiți alături de cei dragi.

Sărbători fericite!

Electrica Banat S. A.

(c/12.2005)

Sarbatori Fericite !

Allianz Țiriac
Asigurări S.A.

Acum la ceasul colindelor,
al cozonacilor calzi
si al miresmelor proaspete de brad

Uram tuturor asiguratilor,
colaboratorilor
si angajatilor nostri

„CRACIUN FERICIT“

(com. 12/2005)

Contor ZENNER® Servito

Va urează “La mulți ani!”

SĂRBATORI FERICITE
SI
UN AN NOU CU
SANATATE SI IMPLINIRI!

(com. 12/2005)

DAKON

Craciun fericit !

S.C. DARO logistic S.R.L.

ARAD , Calea A.VLAICU , Z 27
Tel. 0257/289733 sau 0357/407423

Sfintele Sarbatori si Noul An sa va aduca multa sanatate, bucurii si succese alaturi de cei dragi.

La multi ani !

2006

(com. 12/2005)

☛(Urmare din pagina 19)

Închiriez HALĂ INDUSTRIALĂ, 800 mp, BIROURI, GARAJ, amenajate, curent trifazic, aer condiţionat, zona ALFA, 2.400 Euro. Telefon 0721.350.240, 0722.985.846, 0257/277929, fax 216533. (43088)

Închiriez HALĂ INDUSTRIALĂ, 330 mp, amenajată, curent trifazic, aer condiţionat, zona ALFA, 1.000 Euro. Telefon 0721.350.240, 0722.985.846, 0257/277929, fax 0257/216533. (43088)

Închiriez HALĂ INDUSTRIALĂ, 230 mp, amenajată, curent trifazic, aer condiţionat, zona ALFA, 700 Euro. Telefon 0257/277929, fax 0257/216533, 0721.350.240 sau 0722.985.846. (43088)

Ofer spre închiriere apartament 2 camere, amenajat și mobilat modern, ultracentral. Telefon 0741.150.158; 0741.150.166. (41169)

Caut să închiriez apartament 2-3 camere, condiții bune, mobilat. Telefon 255733; 0741.150.158. (41169)

Închiriez garsonieră confort III, Patriei, 70 Euro lunar, garanție 100 Euro. Telefon 0722.717.392 orele 8-18. (43793)

Închiriez garsonieră, confort I, mobilată, zona 300, Micălaca, din 1 ianuarie 2006. Rog seriozitate. Telefon 0257/287481. (43825)

Închiriez apartament 2 camere, în Micălaca. Telefon 0724.895.642. (43611)

Pensionar, ofer cameră mobilată, încălzire centrală, tot confortul, zonă centrală, unei femei în vârstă, pentru a nu fi singur. Informații telefon 250167. (43925)

Închiriez colnă în dealul viilor Ineu, pe perioada sărbătorilor de iarnă. Telefon 0740.853.701. (Ineu 449)

Închiriez (ofer) apartament 1 cameră, mobilat. Telefon 278101. (43940)

Închiriez garsoniere mobilate, dotate UTA, 100 Euro+ garanție. Telefon 0745.852.398. (Ag. UTA, 1780)

Închiriez garsonieră, confort I, Micălaca, 85 euro plus garanție. Telefon 279402, 0741.452.311. (43975)

PIERDERI

Pierdut poliță viață Omniasig seria AP nr. 000607, pe numele Bolog Daniela. O declar nulă. (43945)

Pierdut legitimație de călătorie gratuită, eliberată de C.T.P. Arad, pe numele ȚAPOȘ PETRU. O declar nulă. (Ag. UTA, 1778)

✝ DECESE ✝

Anunțurile de deces se publică gratuit !

Cu adâncă durere anunțăm decesul tatălui nostru

FOLTEAN IOAN STOIAN

în vârstă de 44 ani. Înmormântarea va avea loc sâmbătă, 24 decembrie ora 12, la Cimitirul din Șicula. Fiicele îndurerate DIANA și CRISTINA FOLTEAN.

Cu sufletele îndurerate anunțăm trecerea la cele veșnice a iubitului nostru soț și tată

UNC IOAN,

în vârstă de 59 ani instructor la depoul CFR. Înmormântarea va avea loc sâmbătă 24 decembrie, de la Capela Cimitirului Pomenirea, orele 12. Familia îndoliată.

S-a stins din viață după o grea suferință la vârsta de 89 ani

KOTRONG BERNARD (BERȚI).

Înmormântarea va avea loc la Cimitirul Eternitatea, azi 23 decembrie ora 13. Familia MEHELEAN.

✝ CONDOLEANȚE ✝

Împărtășim durerea familiei CISMAȘ, la trecerea în neființă a bunului nostru prieten, un om deosebit,

IOAN CISMAȘ (MAISTORU`).

Dumnezeu să-l odihnească în pace! Sincere condoleanțe! Familia BĂRDAȘ VIRGIL și IOANA; Familia PANTEA DORIN și EUGENIA.

Mulțumim tuturor celor care au fost alături de noi la imensa durere provocată de trecerea mult prea timpurie, în viața veșnică a iubitului nostru

BALAZS ALEXANDRU ANDREI.

Familiile: BALAZS și RĂDUCANU. (43931)

Sincere condoleanțe familiei FOLTEAN pentru decesul iubitului fiu și tată

FOLTEAN IOAN STOIAN

din partea familei DUCKADAM. (43933)

Mulțumim tuturor celor care au fost alături de noi la marea durere pricinuită de dispariția fulgerătoare a celui care a fost un deosebit soț și tată

STOIAN ION.

Familia îndurerată. (463947)

Regretăm profund și ne luăm rămas bun în prag de Sfintele sărbători ale Crăciunului, de la cel care a fost un om deosebit

STOIAN IOAN FOLTEAN (TEDY).

Nu te vom uita niciodată. LIVIA și RODICA. (43951)

Colectivul ROMEXTERRA BANK SA Arad este alături de colegul UNC CIPRIAN în greaua încercare pricinuită de decesul tatălui. Sincere condoleanțe. (43958)

Mulțumim tuturor celor care au fost alături de noi la decesul iubitului nostru soț, tată, bunic, frate, ginere

HORVATH FRANCISC.

Dumnezeu să-l odihnească în pace. (43961)

Suntem alături de DOINA, RAREȘ și CIPRIAN la dureroasa despărțire de soțul, tatăl lor drag

UNC IOAN.

Sincere condoleanțe. Colegele de la Policlinica Municipală. EMILIA UNC și GETA IOVIN. (43967)

Mulțumim tuturor celor care au participat prin prezență, prestații, telefoane sau gândul cel bun la marea noastră durere prilejuită de plecarea în veșnicie a dragei noastre mamă și maica

AGATA BABA

născută TORNEAN. Familiile MICULESCU. (43970)

Suntem alături de doamna DR. ZAMFIRA BRAN în aceste momente grele pricinuite de trecerea în neființă a mamei. Dumnezeu să o odihnească! Farmacist MIRELA FĂRCUȚIU împreună cu familia. (43976)

✝ COMEMORĂRI ✝

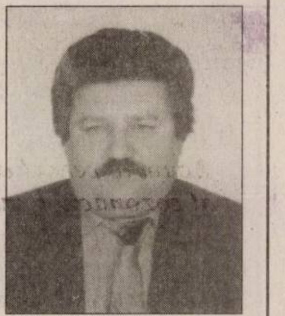

TEO dragă,

la împlinirea a zece ani de la plecarea prematură dintre noi, fosta soție, MARIANA RAD, alături de foștii colegi de la TEMPO îți spunem „Dormi în pace suflet blând!" Dumnezeu să te odihnească! Nu te vom uita niciodată! (43821)

La 9 ani de la trecerea la cele veșnice, înălțăm o rugăciune, un colind și o ramură de brad cu 9 lumânări aprinse pentru sora noastră dragă

MIHUȚA MARIA

(născută PECICAN).

Pentru noi a trăit, trăiește și va trăi. Surorile EMILIA, IULIANA, FLOARE și fratele GHIȚĂ. (43870)

După o necruțătoare suferință, iubitul meu soț

dr. MIRCEA ARDELEAN

a plecat la cer lângă

CHRISTI,

lăsându-mi în suflet o tristețe și o singurătate fără de margini. Timp de 44 de ani s-a străduit să aline durerea celor din jur, pe el însă boala l-a doborât la pat. Cine ar putea spune câtă durere îi chinuia ființa dar medicul nu se lamentează, deși în zâmbete îi mai pâlpâia o speranță. Dispariția soțului meu va rămâne pentru soție, vecini, colegi, pentru întregul oraș. Un gând pios, o lacrimă, o floare pe mormântul lui. Soția TINEL. (41649)

Acum 7 ani a plecat pe drumul fără întoarcere cel care a fost soț, tată, socru și bunic,

PUF FLORIAN.

Odihnească-se în pace! Familia. (Ag. UTA, 1765)

Cu adâncă durere amintim că se împlinesc doi ani pe data de 26 decembrie, de la trecerea în neființă a iubitei noastre soție, mamă și bunică,

BUJOR PAULINA.

Dumnezeu să te odihnească în pace! Familia în veci nemângâiată. (43808)

Tristă și neuitată va rămâne ziua de 23 decembrie, când în urmă cu 9 ani ne-a părăsit pentru totdeauna cea care a fost mamă, soacră și bunică,

MIHUȚA MARIA.

Dumnezeu să o odihnească în pace! Familia. (43812)

Se împlinesc 10 ani de când ne-a părăsit cel care a fost

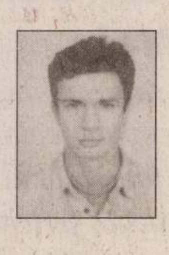

ADI FOLK.

Dumnezeu să-l odihnească în pace! Familia FOLK. (43852)

S-au scurs 6 săptămâni de când draga noastră mamă, soacră și bunică

KALMAR IULIANA (IUȚI)

ne-a părăsit pentru totdeauna. Te plâng fiul IOSIF, nora MARIA și nepoata BRIGITTE. Veșnică amintire IUȚI dragă, pentru clipele petrecute împreună și din partea lui IOJI, cu regretul de a nu fi împlinit cele dorite de noi, când moartea nemiloasă te-a răpit dintre cei dragi. (43928)

Se împlinesc nouă ani de când în Sfânta zi de Crăciun l-am condus pe ultimul drum pe cel care a fost soț, tată și bunic

IOAN ROMAN

din Caporal-Alexa. Odihnească-se în pace. Familia ROMAN. (43932)

Tristă și neuitată rămâne ziua de 23 decembrie, când în urmă cu 1 an ne-a părăsit pentru totdeauna scumpa noastră mamă, soacră și bunică cea care a fost

REDEȘ VETURIA

din Olari. Îți vom păstra o neștearsă amintire și frumoasă. Dumnezeu să te aibă în paza Lui. Familia îndurerată. (43936)

Astăzi în loc de „La mulți ani !"

COGAN ELISAVETA

îți punem flori pe-al tău mormânt ne amintim frumoșii ani și de-un puternic legământ. E primul Crăciun fără tine și nu ne este deloc bine, ne vom simți însingurate dar te păstrăm în sufletele noastre mereu. Te vor plânge ale tale nepoate ADINA și MONICA cu familiile. (43937)

Un pios omagiu și multe lacrimi la împlinirea a șase săptămâni de la trecerea în eternitatea a verișorului meu

VĂRCUȘ IOAN (NELU).

Dumnezeu să-l odihnească în pace! Verișoara VIORICA cu familia din Arad. (43943)

Cu durere în suflet anunțăm că s-au scurs 40 de zile de când ne-a părăsit pentru totdeauna scumpa noastră mamă, soacră și bunică

LAZA ELENA (MOȘ).

Dumnezeu să o odihnească în liniște și pace. Parastasul va avea loc sâmbătă, 24 decembrie 2005, ora 11,00 la Biserica din Micălaca (str. Bârzava). Fam. LAZĂU, veșnic nemângâiată. (43971)

Dragă MARINELA ne-am bucurat din copilărie de momente frumoase și vesele care pentru mine vor rămâne amintiri de neuitat

MOȘNEAG MARIA LETIȚIA (MARINELA).

Îl rog pe Bunul Dumnezeu să te ierte și să te odihnească în pace! A ta prietenă GRETA cu soțul PAVEL și fiul CRISTIAN. (Ag. UTA, 1777)

Se împlinesc 2 ani de la trecerea în neființă a celui care a fost soț și tată

IANCU CONSTANTIN.

Dumnezeu să te aibă în pază. SOȚIA și COPIII. (43960)

✝ SERVICII FUNERARE ✝

SRAC ISO 9001 IQNet
sc NOSFERATUM srl
Servicii Funerare
tel. 270.437; 0744/554.874
www.nosferatum.ro
Pachete promotionale cu preturi incepand de la 290 RON + TVA nou
Pachetul cuprinde : sicriu, respete, cruce, igienizat, imbalsamat, transport local.
Reducere 10% pentru pensionari.
+ cosmetizare, incinerari
+ capela cu circuit inchis
+ organizare de parastase
+ coroane, jerbe, aranjamente florale la pret de producator
+ mari reduceri la transportul intern si international
Str.Ghiba Birta nr.26
(lângă Piata M.Viteazu)

RO STYL COMPANY
Servicii Funerare
magazin deschis și noaptea
Arad, str. M. Eminescu 22
(peste drum de Artex)
tel. magazin 214.422,
tel. patron 0744.690.121
firmă care produce și livrează sicrie în toată țara
OFERĂ
- sicrie de la 1.000.000 lei (sicriu adult) până la sicriu model american
- toate articolele necesare pentru înmormântare
- cortegiu, transport în țară și străinătate cu mașini speciale (nu cu microbuze) la prețuri negociabile
GRATUIT
- transport sicriu gol la domiciliu în Arad
SPĂLAT, ÎMBRĂCAT PENTRU DECEDAȚII DIN SPITALE
REDUCERE
10 % din VALOAREA FACTURII clienților care au mai lucrat cu firma noastră
Plata după încasarea ajutorului de înmormântare

IN MEMORIAM „KUKI"
SERVICII FUNERARE COMPLETE
Str. M. Eminescu nr. 4
ÎN CURTE
Tel.: 211.929 - 0723.343.964
www.memoriamkuki.com
MAGAZIN DESCHIS LA ORICE ORĂ
OFERĂ
SICRIE
ACCESORII FUNERARE
TOALETAT-ÎMBĂLSĂMAT
CAPELĂ - Capela Demian
COLACI-COLIVĂ
NOU!!! ÎNCHIRIEM CAPAC SICRIU FRIGORIFIC
GRATUIT TRANSPORTUL sicriului la domiciliu în Arad
REDUCERE 20 % la sicriu clienților care fac toate serviciile cu firma.
TRANSPORT intern și internațional- LA CELE MAI MICI PREȚURI
INTERMEDIEM INCINERĂRI
Plata se poate efectua și după încasarea ajutorului de înmormântare.

S. C. Romtrans S. A. - Agenția Arad

Sfintele sărbători ale Nașterii Mântuitorului și sosirea Anului Nou să aducă tuturor angajaților și colaboratorilor noștri multă sănătate, belșug și bucurie!

„Sărbători fericite și La Mulți Ani!"

Director agenție ec. Petru Popa
Director ec. Gheorghe Piper

(c./12. 2005)

ALPHA BANK

Sărbători Fericite și Mult Succes în 2006!

De la Alpha Bank. Expert în credite.

(c.1804/2005)

Primăria comunei Vladimirescu

Sărbătoarea Nașterii Domnului și Noul An să vă aducă sănătate, fericire și împliniri dumneavoastră și celor dragi dumneavoastră.

Primar Ioan Crișan,
Secretar Ovidiu Tanasa

(c./12.2005)

Când vine Moşul?

S. C. Feroneria S. A. Arad

urează tuturor angajaților, clienților, colaboratorilor și familiilor acestora un Crăciun fericit!

Consiliul de Administrație

(c./12.2005)

Noile tarife RCA 2006 la ASTRA ASIGURARI

	PERSOANE FIZICE		TARIF PENSIONARI	
FELUL AUTOVEHICULULUI	12 luni	6 luni	12 luni	6 luni
1.Autoturisme, autosanitare, autorulote, avand capacitatea cilindrica:				
a) Pana la 1200 cmc	152,40	76,20	121,92	60,96
b) Intre 1201-1400 cmc	151,20	75,60	120,96	60,48
c) Intre 1401-1600 cmc	172,80	86,40	138,24	69,12
d) Intre 1601-1800 cmc	216,00	108,00	172,80	86,40
e) Intre 1801-2000 cmc	291,60	145,80	233,28	116,64
f) Peste de 2000 cmc	348,00	174,00	278,40	139,20
2. Autovehicule pentru transport de persoane				
a) Intre 10-17 locuri	460,80	230,40	368,64	184,32
b) Peste 18 locuri pe scaune	835,20	417,60	668,16	334,08
c) Tramvaie, troleibuze	0,00	0,00	0,00	0,00
3. Motocicluri cu sau fara atas	121,20	60,60	96,96	48,48
4. Tractoare rutiere avand puterea motorului:				
a) Pana la 45 CP	102,00	51,00	81,60	40,80
b) Peste 45 CP	496,80	248,40	397,44	198,72
5. Alte auto decat cele mentionate la pct. 1-4, a caror masa totala maxima autorizata este de:				
a) Pana la 2300 kg	300,00	150,00	240,00	120,00
b) Intre 2301-3500 kg	472,80	236,40	378,24	189,12
c) Intre 3.501 - 7.500 kg	646,80	323,40	517,44	258,72
d) Intre 7.501- 16.000 kg	900,00	450,00	720,00	360,00
e) Peste 16.000 kg	1.140,00	570,00	912,00	456,00

(c./12. 2005)

S.C. COTTA INTERNATIONAL S.R.L.

UREAZĂ
TUTUROR ANGAJATILOR
ŞI COLABORATORILOR SĂI,
CU OCAZIA
SĂRBĂTORILOR DE IARNĂ,

UN CRĂCIUN FERICIT
ŞI UN AN NOU
PLIN DE ÎMPLINIRI
ŞI BUCURII.

ŢUCUDEAN IOAN MARIUS
DIRECTOR

COSMA GHEORGHE
PREŞEDINTE

(c. 1216/2005)

DIRECȚIA PENTRU AGRICULTURĂ ȘI DEZVOLTARE RURALĂ ARAD

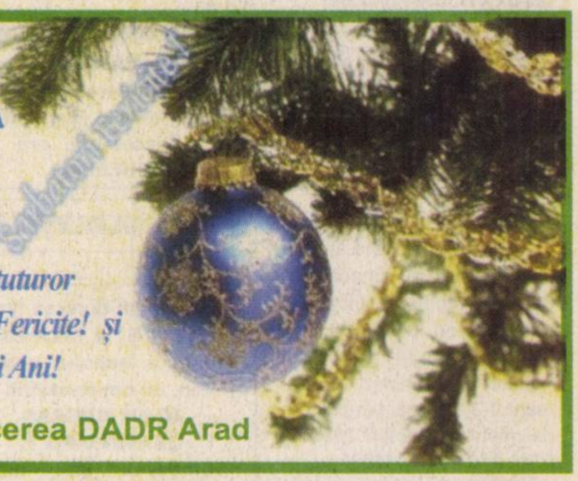

Urează angajaților și tuturor colaboratorilor Sărbători Fericite! și un călduros La mulți Ani!

Conducerea DADR Arad

(3713197)

AMARAD-S.A.
Civil & industrial constructions, production and engineering company

Sfintele Sărbători ale Crăciunului și Anului Nou ne oferă prilejul de a adresa tuturor salariaților, colaboratorilor, partenerilor de afaceri și viitorilor clienți, urări de sântătate, fericire și împlinirea dorințelor.

La Mulți Ani!

Director general ing. Miron Cheregi

(c./12. 2005)

GRUPUL DE FIRME

ASTRA VAGOANE CĂLĂTORI ARIS S.A.

Doreşte angajaților şi colaboratorilor săi să aibă parte de sănătate, bucurii, realizări şi belşug cu ocazia Sfintei Sărbători a Crăciunului!

CONDUCEREA

(c. 12/2005)

CONNEX vodafone

CG&GC
Solutii Integrate IT&C

Lucrăm pentru Moș Crăciun!

De aceea, îți facem cadou:

1000 telefoane **Sharp Ferrari**

50% reducere la abonament un an intreg

6 luni Tarif Unic*

Până la 50% reducere la telefoane

20 de minute naționale, lunar, pe viață*

CELE MAI MULTE MODELE,
CELE MAI MULTE CADOURI,
SI CELE MAI MICI PREȚURI!

- 5 $ NOKIA 1100
- 9 $ SIEMENS A 57
- 12 $ NOKIA 1101
- 24 $ NOKIA 2600
- 29 $ MOTOROLA V 171
- 79 $ NOKIA 3220
- 99 $ SONY ERICSSON K 300i
- 119 $ NOKIA 6020

LA ALEGERE
CACIULA • FULAR • ACCESORII GSM
TICKET CADOU 35 RON

PROGRAM PRELUNGIT:
Luni-Vineri 9.00-19.00; Sambata si Duminica: 9.00-14.00

B-dul Revolutiei nr. 42, Tel: 0257-250.604: Str. Voluntarilor Nr.2
Tel: 0721 70.72.70, E-mail: cgarad@cg-gc.ro
www.cg-gc.ro 0722.55.77.99 www.gsm4all.ro

RATE ÎN MAGAZIN!

Detalii despre oferta completă de telefoane și servicii găsiți la magazinele CG&GC din toată țara.

Prețurile nu conțin TVA și sunt valabile cu abonament la Connex Vodafone încheiat pe 2 ani. În limita stocului disponibil. Oferta valabilă până la 31 decembrie. Ofertă valabilă pentru persoanele cu domiciliul într-unul din județele: Alba, Arad, Argeș, Bacău, Bihor, Bistrița Năsăud, Botoșani, Brașov, Caraș Severin, Cluj, Covasna, Dolj, Galați, Harghita, Iași, Maramureș, Neamț, Satu Mare, Sălaj, Sibiu, Suceava, Tulcea, Vaslui, Vâlcea. Oferta este supusă unor clauze disponibile în magazine și la agenții de vânzări. Regulamentul promoției "Lucrăm pentru Moș Crăciun" este disponibil pe www.connex.ro.

(COM./12.2005)

Autoclub - Centrul Volkswagen Timișoara vă urează "Sărbători fericite!"

(3712594)

PRIMĂRIA MUNICIPIULUI ARAD

ROMÂNIA, ARAD 310130 BD. REVOLUȚIEI NR. 75
TEL. + 40-257-281850 FAX + 40-257-213308
DIRECȚIA GENERALĂ ECONOMICĂ

PRIMĂRIA MUNICIPIULUI ARAD ANUNȚĂ CONTRIBUABILII CARE DORESC SĂ ACHITE IMPOZITELE ȘI TAXELE LOCALE PRIN ORDINE DE PLATĂ, CĂ NOILE CODURI IBAN VALABILE DE LA 01.01.2006 SUNT URMĂTOARELE:

CODURI IBAN AFERENTE BUGETULUI LOCAL

DENUMIRE VENIT	COD IBAN
Impozit pe clădiri	RO84TREZ02121070201XXXXX
Impozit pe terenuri	RO22TREZ02121070202XXXXX
Taxa judiciare de timbru, taxa de timbru pentru activitatea notarială și alte taxe de timbru	RO57TREZ02121070203XXXXX
Taxa hotelieră	RO26TREZ02121120207XXXXX
Impozit pe spectacole	RO82TREZ02121150201XXXXX
Taxa asupra mijloacelor de transport	RO44TREZ02121160202XXXXX
Taxe și tarife pentru eliberarea de licențe și autorizații de funcționare	RO79TREZ02121160203XXXXX
Certificate, avize, autorizații construire; parcare taxi;taxa săpături;taxa vehicule lente; impozit teren extravilan	RO26TREZ02121180250XXXXX
Taxa ocupare domeniu public;taxa ocupare domeniu public pentru gherete; taxa publicitate,afișaj; taxa acces utilaje și vehicule destinate transportului de mărfuri cu masa maximă autorizată mai mare de 3,5 tone	RO23TREZ02121300250XXXXX
Venituri din amenzi și alte sancțiuni aplicate	RO77TREZ02121350201XXXXX
Penalități pentru nedepunere sau depunerea cu întârziere a declarației de impozite și taxe	RO15TREZ02121350202XXXXX
Donații și sponsorizări	RO28TREZ02121370201XXXXX

(COM./12.2005)

Societatea
Comercială **„IMAR" S.A.**
cu sediul în Arad, Calea Aurel Vlaicu nr. 14

ANGAJEAZĂ:

- Șef Serviciu Resurse Umane
- Ingineri industria lemnului pentru Serviciul Proiectare
- Calculator salarii
- Croitori în piele
- Confecționeri-croitori pentru cusut
- Tapițeri calificați
- Tineri necalificați, în vederea dobândirii abilităților în croit piele și în tapițat

OFERIM:

- CÂȘTIG NELIMITAT, ÎN FUNCȚIE DE REALIZĂRILE ÎN ACORD INDIVIDUAL
- TICHETE DE MASĂ PENTRU FIECARE ZI LUCRATĂ
- GRATUITATEA ANALIZELOR MEDICALE
- ASISTENȚĂ MEDICALĂ LA LOCUL DE MUNCĂ

Informatii suplimentare pot fi obtinute de la Serviciul „Resurse Umane" al S.C. IMAR S.A. Arad, telefon 256.490, 256.491, 256.492, 256.493 - interior 241.

(com. 8029/2005)

EUROSTIL

Complex
Podgoria
Telefon
270.930

Biblioteca
VENUS

1.199,5 lei
SAU
32,5 lei/lună

(c.931/2004)

3,30 m

RATE DOAR CU BULETINUL ÎN MAGAZIN!

DACIA

Visele devin realitate

VERBIȚĂ SRL
Arad, Calea A. Vlaicu nr. 282
Tel.: 0257-275.690
Mob.: 0722.259.423

Dacă vrei să trăiești plăcerea de a conduce noua Dacia Logan sau să vezi cum te-ar putea ajuta în afaceri, vino la show-room-ul din Arad, Calea Aurel Vlaicu nr. 282 și încearc-o. Sigur o vei vrea acasă.

LOGAN

O rată lunară de 299 RON
(2.990.000 lei vechi)
pentru orice versiune LOGAN

LOGAN
Diesel.
Îți va
schimba
viața

(c.1037/2005)

CCIA ARAD
CAMERA DE COMERȚ, INDUSTRIE ȘI AGRICULTURĂ A JUDEȚULUI ARAD

Colegiul de Conducere și Conducerea Executivă a Camerei de Comerț, Industrie și Agricultură a Județului Arad, vă urează cu prilejul sărbătorilor de iarnă multă sănătate, fericire și realizarea tuturor dorințelor.
Crăciun Fericit și La Mulți Ani!

Nicolae Băcanu
Președinte
Nicolae Băcanu

(c. 1066/2005)

TÂMPLÃRIE PVC cu **GEAM TERMOPAN** CALITATE GERMANÃ GEALAN Fenster-Systeme

ARAD, STR. CAIUS IACOB BL.R
FOSTUL Mag. CÃMINUL (lângã BANC POST)

Vă dorim să aveți parte de bucurie sănătate, realizări și belșug cu ocazia Sfintei Sărbători a Crăciunului și a Anului Nou!

213.145
0788.391.769

(c.989/2005)

S.C. EUROINTERMED CONSULT S.R.L.
Arad distribuitor autorizat CIEL

Programe de gestiune economică la cheie
versiune WINDOWS

Ofertă specială de sărbători
25% reducere
35% reducere
pentru membrii CECCAR

Acum în Arad!

CIEL!
Soluția de referință

mobil:0744.240.771
Tel: 0257/272.090; 0357/408.340

(COM./10.2005)

Wine Princess

VINOTECA

Orar:
luni-vineri: 9-19
sâmbătă: 9-13

Str. Mărășești colț cu str. O. Goga
Tel./fax: 0040 257 251 000
Mobil: 0040 744 520 645

(com./2005)

Vinuri albe şi roşii de calitate!
Îmbuteliate, ambalate special sau vărsate.

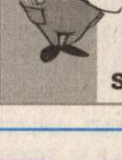
PARCHET
COVOARE
LAMBRIURI
UȘI

PROGES
pentru amenajări interioare

PARCHET LAMINAT

14,95 lei/mp*

+ COVORAȘ INTRARE GRATUIT

Str. Dorobanți nr. 55, tel: 282.021
Str. Petru Rareş nr. 113, tel: 218.940

*Preț fără TVA

(c./2005)

MATROS
PARCHET SI ACCESORII

PARCHET LAMINAT 16,72 RON
(167.200 lei)
IMPORT ELVETIA
6 mm - HDF click

(C.921/2005)
fără TVA

Mari promoții de iarnă - COLECȚIA 2006 + folie GRATIS
Numai în Magazinele MATROS

Str Aurel Vlaicu Nr.28 - 32, Tel/ Fax: 0257-349.888
Str. Pădurii Nr.107 vis-a-vis de P-ța Obor Tel: 282.005

TERMOPLAST

FERESTRE USI * PVC

Viitorul obligă ... Vânzări în rate

Tâmplărie PVC cu noua generatie a profilelor ALUPLAST Germania, cu 3 și 5 camere, feronerie germană

Spațiu de prezentare: Piața UTA , Bl. Z 22 parter !

Rulouri , jaluzele și plase de insecte .

MARI REDUCERI DE PREȚURI!

TEL 0257 273550 sau 0788 460230; 0788 460231

aluplast

(c.1019/2005)

CONVOCATOR

Consiliul de administrație convoacă acționarii **S. C. NUOVA ARIO S. A.,** cu sediul în Arad, str. Cocorilor nr. 24/A, CUI R1683297, nr. de ordine în Registrul Comerțului J02/16/1991, pentru Adunarea Generală Extraordinară a Acționarilor în Arad, la sediul societății, în data de 10.01.2006, ora 11,00. În cazul în care la această dată Adunarea Generală nu este legal întrunită, a doua convocare va fi pentru data de 11.01.2006, în același loc și la aceeași oră, pentru a delibera asupra următoarei

ORDINE DE ZI

1. **Achiziționarea unui imobil**
2. **Diverse**

Acționarii cu drept de vot în adunarea generală sunt aceia înscriși în registrul acționarilor societății ținut de societate la sfârșitul zilei de 31.12.2005.

Accesul în sala de ședințe se face pe baza buletinului de identitate/cărții de identitate/pașaport.

Materialele privind ordinea de zi a adunării generale vor putea fi consultate la sediul societății începând cu data de 03.01.2006.

Arad, 22. 12. 2005 **S. C. NUOVA ARIO S. A.**
Președinte Consiliu de Administrație (6787728)

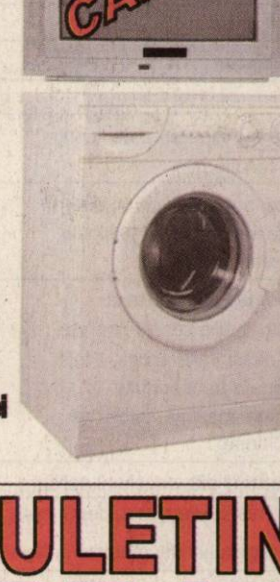
la **CORAURA**
tel: 270525

SUPER OFERTĂ

51cm
CADOU

Programe 100
Teletext
Garanție 3 ani

Cantitate rufe 5Kg
Sistem antipicurare
Garanție 3 ani

9.990.000 Lei
999 Ron

(c.806/2004)

RATE NUMAI CU BULETINUL
APROBARE PE LOC

Tuturor cititorilor și colaboratorilor noștri

Crăciun Fericit!

SANPAOLO IMI BANK
SANPAOLO
Cu ocazia Sfintelor Sărbători de Crăciun și a Anului Nou urâm tuturor Clienților, Colaboratorilor și Angajaților
Sărbători Fericite
și
La Mulți Ani!

ADEVĂRUL
Cotidian independent Arad
16 pagini | SÂMBĂTĂ, 24 DECEMBRIE 2005 | 70 bani (7.000 lei)
Anul XVII, nr. 4708 | E-mail: adevarul@arad.ro
Publicație auditată de BRAT
Tiraj mediu zilnic vândut: 27 845

ARIS SA
Partenerul întreprinzătorilor care se respectă
s.c. ARIS s.a. Arad
Calea Victoriei 33-35
Fax: 250.675
Tel: 256.488 257.337

Vrednicia omului

Din Pastorală la Nașterea Domnului

Sărbătoarea Crăciunului, la cumpăna anilor, adică la sfârșitul unuia și începutul altuia își răsfrânge lumina și asupra sensului numărului fiecăruia pentru curgerea vieții. Anul 2005 al mântuirii, ca număr este multiplul ultimei cifre, rotunde sau de hotărnicie, jumătate din ceea ce reprezintă un deceniu, acesta însuși simbol al zecilor de ani însemnați pentru mileniul intrat în calcul. Numărul ca atare este la mijlocul unităților adică a cifrelor de la unu până la nouă, indicând astfel unitatea și centrul, ordinea și perfecțiunea , echilibrul și armonia; de aci devenind și simbol pentru ființa umană aceasta la rândul ei un microcosmos, reprezentând totalitatea lumii sensibile prin cele cinci simțuri sau mijloace de percepere a mediului înconjurător, înțelegând și pe cele ce obișnuit scapă în mod natural acestora, adică vederea celor nevăzute, auzirea celor tainice,mireasma, gustarea și atingerea celor sfinte. Corespondența ce se observă cu cele câte cinci degete ale mâinilor, indicând puterea de cuprindere, lucrare și stăpânire, ca și aceea de închinare sau binecuvântare sub pecetea Sfintei Cruci, întregește imaginea a ceea ce înseamnă unitatea omului și a lumii în mâna lui Dumnezeu. Istoria religiilor ca și a civilizației umane înregistrează multiple alte tâlcuiri ale acestui număr și care în totalitate îi conferă o sacralitate aparte, ce se impune oricui, la loc de cinste fiind Decalogul sau Cele zece porunci dumnezeiești. De reținut însă, ca edificator faptul că numărul menționat sau multiplul lui se găsește în datele importante din istoria mântuirii și a lumii, precum și în calendarul creștin ortodox, ca de pildă Bunavestire – la 25 martie, Crăciunul – la 25 decembrie, începutul postului Nașterii Domnului – la 15 noiembrie cu cele 40 de zile ale duratei, Cincizecimea sau Rusaliile, ca dată a întemeierii Bisericii. Nașterea Mântuitorului este datată de la facerea lumii la anul 5509,după Constantinopol ;iar de la fondarea Romei în anul 753, cu posibile greșeli de calcul de până la 5 ani.

✝ Timotei, Episcop al Aradului

(Continuare în pagina 6)☛

Foto: Șt. Matyaș

Orașul împodobit, în așteptarea lui Moș Crăciun

Colinde, colinde

de Mihai Eminescu

Colinde, colinde!
E vremea colindelor,
Căci gheața se-ntinde
Asemeni oglinzilor.
Și tremură brazii
Mișcând rămurelele,
Căci noaptea de azi-i
Când scânteie stelele.

Se bucur-copii
Copiii și fetele,
de dragul Mariei
Își piaptănă pletele,
De dragul Mariei
Și-a Mântuitorului,
Lucește pe ceruri
O stea călătorului.

Revoluția, ca idee...

Masă rotundă cu revoluționarii

Pag. 10

Următorul număr al ziarului „Adevărul" va apărea marți, 27 decembrie 2005

RESTAURANTUL
CORLEONE
Ștrand NEPTUN
ORGANIZEAZĂ
REVELION
2005 - 2006
Informații și rezervări 0257-210.944 0788.340.772
(Com. 12/2005)

***C**ea mai frumoasă felicitare trimisă la redacție pentru concursul „Desenează felicitarea de Crăciun a ziarului Adevărul" a fost desenată de **Cătălin Cristian Flore,** în vârstă de 13 ani, elev la Colegiul Pedagogic "Dimitrie Țichindeal". Desenul său s-a transformat în cartea poștală pe care ziarul Adevărul a trimis-o, de sărbători, colaboratorilor apropiați. Pentru că talentul și inspirația trebuie răsplătite, îi invităm alături de Cătălin și pe Mădălina Tămaș (11 ani) din Zimand Cuz și Carla Pop (8 ani) din Curtici , ei fiind ocupanții primelor trei locuri să-și ridice premiile de la redacția ziarului, miercuri, 28 decembrie, ora 12,00.*

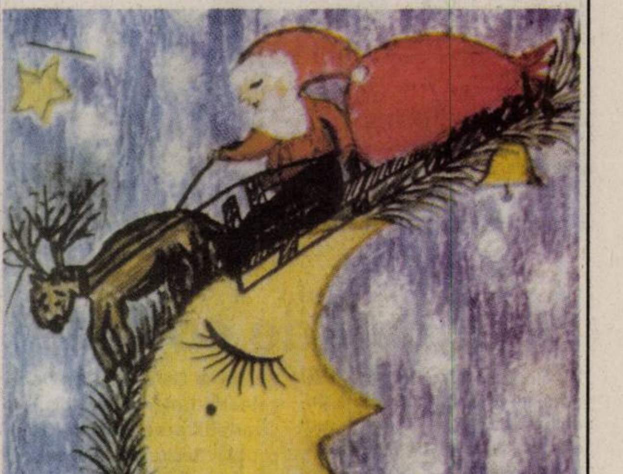

Acum, când colindele născute sub zăpezi ne aduc vestea cea mare a Nașterii Domnului nostru Iisus Hristos, este vremea să ne deschidem inimile pentru ca bucuria Crăciunului să ne intre în suflete. Fie ca lumina sfântă a mesei de Crăciun să vă încălzească sufletul și să vă umple casa de bucuria Nașterii Domnului.

Primăria Arad vă urează Crăciun fericit alături de cei dragi!

Localitatea Horia - branșată la rețeaua de gaz metan

● Ortodocșii vor asculta slujba de Crăciun la căldură

La aproape un an de la începutul demersurilor necesare, joi, la Horia s-a deschis robinetul de gaz metan. Că au durat mult, mai mult decât se aștepta, aceste lucrări o spune și primarul comunei Vladimirescu, Ioan Crișan, dar există o explicație: birocrația. Însă, cum niciodată nu este prea târziu, cert este că, încă de joi, așa cum vă spuneam, gazul arde în Horia și arde bine spre bucuria localnicilor. Poate și datorită amplasamentului, în imediata apropiere a conductei principale, primul imobil care a fost racordat la rețeaua de gaz a fost Biserica Ortodoxă.

Romulus Dubăț

(Continuare în pagina 3)☛

Inchiriez HALE-DEPOZITE-1300m 0721 269 706 338 244
(c.980/2004)

Meditația zilei

„Între caractere și inteligențe n-ar trebui să existe alegere. Inteligențele se găsesc foarte adesea, caracterele foarte rar".

(Titu Maiorescu)

Calendar

Sâmbătă, 24 decembrie

Astăzi, soarele răsare la ora 7,48 și apune la ora 16,41. Au trecut 357 de zile din acest an și au mai rămas 8 până la finele anului 2005.

Praznicul zilei: Biserica ortodoxă: Sf. Cuvioasă Muceniță Eugenia (Ajunul Crăciunului). **Biserica romano-catolică:** Eugenia, Adela. **Biserica greco-catolică:** Sf. M. Eugenia (Ajunul Nașterii Domnului. Orele Împărătești).

A venit barza!

Tamaș Andrei Casian, Cîrpaci Florin.

„Adevărul" vă ascultă

La telefonul 280944, între orele 9,00-12,00

Fără certificat...

Ne-a vizitat la redacție un arădean, în speranța că îl putem ajuta: **„Fiica mea a născut în Italia. Acum e în Arad și ea și copilul. Copilul nu are certificat de naștere, doar niște acte primite de la spital din Italia. Ce trebuie să facă fiica mea ca să obțină certificat de naștere pentru copil, unde să se adreseze?"**, ne întreabă arădeanul.

De la Biroul Nou-Născuți din cadrul Primăriei ni se spune că cerificatul de naștere românesc se obține în baza certificatului de naștere din Italia. **„Dacă acesta nu există (copilul nu a fost înregistrat acolo), atunci trebuie să trimită o scrisoare Departamentului Afaceri Consulare din Ministerul Afacerilor Externe. Transcrierea durează cam trei luni. Dar cel mai bine ar fi ca mama sau tatăl copilului să ni se adreseze, pentru detalii".**

În așteptarea răspunsului

La începutul lunii noiembrie, Gheorghe Cadar, din Fântânele, a adresat o sesizare Prefecturii. **„Am înregistrat-o în 1 noiembrie, dar nici acum n-am primit răspuns. Aș vrea să știu care e situația".**

Călin Albu, purtătorul de cuvânt al Prefecturii, ne spune: **„Ne cerem scuze că s-a întârziat cu răspunsul, care așteaptă doar semnarea prefectului și apoi va fi trimis. În următoarele zile omul va primi răspunsul nostru".**

Vatmani fumători

„De ce unii vatmani fumează în cabina lor, în timpul serviciului? Doar și tramvaiul e loc public, iar în locurile publice e interzis fumatul. Trebuie ca noi, călătorii, să suportăm miros de fum, fără să vrem?", întreabă Gheorghe Bozgan, din Grădiște.

Redactor de serviciu,
G. Knap

Cinematografe

Dacia: Harry Potter și pocalul de foc (premieră SUA) orele: 12, 15, 18, 21.

Foto: Șt. Matyaș

Vremea va fi in general inchisa. Cerul se va innora treptat pe parcursul zilei. Temporar va ninge. Vântul va sufla slab la moderat din sud-vest. Izolat in zonele joase spre dimineata va fi ceata asociata cu depunere de chiciura.

Temp. max.: 1 la 3°C

Temp. min.: -5 la -3°C

Rețeta zilei

Friptură de porc la tavă

Ai nevioe de : jumătate kg pulpă de porc, 1 pahar vin alb, 3 cățel de usturoi, 2 – 3 roșii din bulion, condiment „Fain" pentru friptură de porc, 1 legătură mărar, ulei.

Cum procedezi : Tai carnea felii potrivite, le așeji într-o tavă, apoi pregătești sosul: tai mărunt roșiile, le amesteci cu condimentul special „Fain" pentru friptura de porc, vinul, usturoiul tocat , mărarul tocat ,1 ceașcă de apă și 2 linguri de ulei.Torni sosul peste carne și dai friptura la cuptor,la foc mic, pentru 35 de minute. Din când în când acoperi carnea cu sosul din tavă și după ce s-a pătruns bine, scoți friptura pe un platou și o aduci la masă cu piure de cartofi și salată asortată alături sau cu legume sotate.

Au plecat dintre noi!

Foltean Ioan Stoian (1961), Tezsi Elisaveta Magdalena (1925), Dugulescu Raimond (1981), Pavel Elena Floare (1946).

Cur$ul valutar

VALORI ÎNREGISTRATE IERI, 23 DECEMBRIE 2005 Astăzi

Denumirea valutei	BNR	BCR		BRD		SAN PAOLO IMI BANK		Banca Românească		Banca Romexterra		Alpha Bank		Casa Schimb Luxor	
		C	V	C	V	C	V	C	V	C	V	C	V	C	V
Euro	3,66	3,62	3,70	3,63	3,70	3,61	3,70	3,63	3,69	3,62	3,70	3,63	3,70	3,64	3,55
Dolar S.U.A.	3,08	3,04	3,14	3,04	3,12	3,03	3,12	3,05	3,11	3,03	3,12	3,05	3,13	3,06	3,08
Forint	0,0145	0,0130	0,0160	0,0138	0,0150	0,0140	0,0150	-	-	0,0142	0,0147	-	-	0,0142	0,0145

POLARIS M HOLDING
www.polaris.ro
office@polaris.ro
www.polaris.ro
Împreună pentru un oras curat!

Horoscop

Sâmbătă, 24 decembrie

Berbec (21.03-20.04). Este o zi plină de muncă, dar și de satisfacții. Satisfacțiile par a fi în primul rând de ordin material.

Taur (21.04-20.05). Nu se întrevede nimic nou pe plan sentimental pentru cei ce nu au pe nimeni.

Gemeni (21-05-20.06). Veți fi prada unor mari oscilații de dispoziție și nimeni nu vă mai înțelege dacă aveți sau nu chef de ceva.

Rac (21.06-22.07). Ambiția dv. atinge azi cote maxime. Sunteți chiar înclinați să exagerați importanța muncii de robot pe care vă încăpățânați să o efectuați.

Leu (23.07-22.08). Dacă situația dv. financiară este suficient de stabilă pentru a fi „uitată" ca punct de maxim interes pentru o vreme, este momentul să vă gândiți puțin la sănătatea dv.

Fecioara (23.08-22.09). Relațiile dv. sociale vor fi astăzi foarte bune. Și acest lucru vă va umple sufletul de emoție și de sentimente nobile.

Balanța (23.09-22.10). Psihic vă simțiți cu mult mai bine decât zilele trecute și începeți să credeți că acum totul stă în puterea dv.

Scorpion (23.10-21.11). Ziua aceasta vă readuce în prim plan problemele sentimentale. Sunteți poate mai hotărâți ca până acum să obțineți răspunsurile la întrebările care vă frământă.

Săgetător (22.11-21.12). Dacă plecați într-o călătorie cât de scurtă, veți avea parte de aventuri.

Capricorn (22-12-19.01). Veți primi numeroase propuneri de afaceri, care mai de care mai tentante

Vărsător (20.01-20.02). Sunteți preocupați de situația financiară, pe care se pare că cu greu reușiți să o țineți la limită.

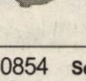

Pești (21.02-20.03). Persoanei iubite din viața dv. ar trebui să-i dedicați astăzi mai mult timp decât de obicei.

La Sebiș

Concert de colinde

Consiliul local și Primăria orașului Sebiș organizează, în data de 28 decembrie a.c., un concert de colinde în piața centrală a orașului.

Își dau concursul coruri și grupuri de colindători: ◆ Corul bisericii ortodoxe Buteni; ◆ Corul bisericii ortodoxe Susani; Corul bisericii baptiste Sebiș; ◆ Corul bisericii penticostale Betania Sebiș; ◆ Corul bisericii penticostale Emanuel Sebiș; ◆ Cvartetul preoților din Protopopiatul Sebiș; ◆ Corul bisericii adventiste Sebiș; ◆ Grupul instrumental Crescendo - Buteni; ◆ Corul Sf.Arhangheli Mihail și Gavril - Biserica ortodoxă Sebiș.

Va urma un concert Fuego iar, în încheiere, foc de artificii.

Reclamații privind difuzarea ziarului se pot face la telefonul 280.318, între orele 9-16.

Utilitare

PIEȚE, TÂRGURI

Astăzi, este zi de piață agroalimentară la Chișineu Criș, Lipova, Pâncota, Felnac, Grăniceri, Hălmagiu, Moneasa, Pecica, Vărșand, Socodor, Vladimirescu, Zimandu Nou, Covăsânț. Tot astăzi au loc târguri săptămânale la Lipova, Hălmagiu, Moneasa, Pâncota.

PRIMĂRIA MUNICIPIULUI

Program de relații cu publicul (camera 5) luni-vineri între orele 8-20. Tel. 284.744, tel. centrală 281.850.

FARMACII DE SERVICIU

● Farmacia REMEDIUM Arad, B-dul Revoluției nr. 52-54. Program luni-vineri: 7,30-20,00; sâmbătă 8,00-14,00. Telefon 233.195. Se eliberează medicamente pe rețete gratuite și compensate.

● Farmacia OMNIAFARM", Calea Aurel Vlaicu, Bl. Z28, cu program zilnic de la orele 8,00-22,00. Telefon 271.724.

● Farmacia LARIFARM, Calea A. Vlaicu, Bl. Z24, telefon 246622. De sărbători program normal. Zilnic 7-23.

● Spitalul Clinic Județean Arad are un nou număr de telefon: 220000; 220001; 220002; 220003

URGENȚE STOMATOLOGICE

● Cabinetul de pe str. Crișan (în spate la Gionelli) are program non-stop. Telefon: 253794.

● **POLICLINICA DR. TURCIN:** zilnic, orele 8-20. Telefon 285510, 250332. Cabinete: cardiologie, interne, chirurgie, chirurgie plastică, boli infecțioase, ginecologie, ORL, oftalmologie, neuropsihiatrie, ecografie, medicina muncii, fizioterapie, fișe auto/port armă.

TRICHINELOSCOPIE

Vetagrica SRL, Bdul Iuliu Maniu nr. 84 efectuează examen trichineloscopic zilnic: 8,00-17,00, sâmbătă 8,00-13,00. Duminică 8,00-11,00. Telefon 256089.

ADMINISTRAȚIA FINANȚELOR PUBLICE

Administrația Finanțelor Publice a municipiului Arad: Asistență contribuabili - telefon 280.633, 280.733, int. 198 (persoane fizice) și 129 (persoane juridice) int. 166 (relații publice) între orele 8,00-16,00. Informații suplimentare la www.finantearad.ro

ÎNREGISTRĂRI ÎN CAZ DE DECES

Biroul de Stare Civilă - decese face înregistrări după următorul program: sâmbătă și duminică, între orele 9,00-11,00. Tel. 281.850.

TELEFOANE DE URGENȚĂ

APEL UNIC DE URGENȚĂ: 112

POMPIERI; AMBULANȚĂ ARAD 112

POLIȚIE: 955

DISTRIGAZ-NORD S. A. TÂRGU MUREȘ SUCURSALA DE DISTRIBUȚIE A GAZELOR NATURALE ARAD, DISPECERATUL

permanent - telefon 218.928; 256.928

DERANJAMENTE CURENT ELECTRIC

Tel. 235.991

VERIFICARE METROLOGICĂ ȘI REPARAȚII CONTOARE APĂ:

255.274; 0723-343.976

S. C. SALUBRITATE S. A. ARAD

Dispecerat între orele 7,00-19,00. La telefonul: 280.873.

INFORMAȚII CFR 231.777

PROTECȚIA CONSUMATORULUI

B-dul Revoluției, nr. 50. Telefon: 257.049

DIRECȚIA DE SĂNĂTATE PUBLICĂ - serviciul de permanență:

254.438

GARDA FINANCIARĂ: B-dul Revoluției nr. 79, telefon: 280.971

INSPECTORATUL TERITORIAL DE MUNCĂ ARAD

Str. Episcopiei nr. 11-13, tel.: 211.762, 211.862, 257.251

AGENȚIA JUDEȚEANĂ PENTRU OCUPAREA FORȚEI DE MUNCĂ

Str. Călugăreni nr. 1A, telefon 281.998; 214.688; 211.791

CORPUL GARDIENILOR PUBLICI tel.: 280.557

Comenzi taxi

● ALFA PLUS 949; 349.349
● TAXI ALFA 945; 22.88.88; 25.25.26; 0723-200.301; 0745-506.070
● TAXI ARAD 940; 0722-755.440; 0740-252.101
● DIESEL STAR 212.222; 0722-361.011; 0745-645.645
● FAVORIT 280.000; 281.111; 0740-083.333; 0724-409.992
● EUROPA 275.555; 0723-677.555; 0744-828.163
● VALI DIESEL 280.705; 280.100
● MIRCO MILI 230.530; 230.730; 0740-152.828; 0723-062.366
● TAXI VERBIȚĂ 0726-336.969; 0741-200.300; 944

ADEVĂRUL
Cotidian independent Arad
Editor: S.C. Adevărul Arad S.R.L.
COD FISCAL R1681938 COD SICOMEX 19.604 CERTIFICAT J02/1886/31 X 1991 COD SIRUES 020956601 ISSN 12220-7486

Director editor: Mircea Țișcă Secretariat - 281802, fax - 280655
Șef departament difuzare: **Gabriel Constantinescu** - 280318
Șef departament publicitate: **Florin Truț** - 280904
Șef departament marketing: **Sorina Ambruș** - 280904
Marea publicitate - 280904, Mica publicitate - 210775
Tiparul executat la: SC Inform Media SRL, Calea Torontalului, DN 6, km 5,7, Timișoara

Redactor șef: Ștefan Tabuia - 280854 **Secretariat de redacție:** Gabriela Groza, Doru Sinaci - 280854
Departamente: Informații: Eugenia Pantea, Cosmin Trif - 280003; **Politic:** Ioan Iercan, Daniel Albu, Simion Todoca - 280943; **Economic:** Doru Sava, Gerlinde Knap, Cosmin Mihuța - 281738; **Cultură, Învățământ:** Vasile Filip, Cătălina Latu, Vasile Sărăndan - 280003; **Social:** Tristan Mihuța, Romulus Dubăț, Diana Duțu, Alin Olteanu - 281855; **Sport:** Daniel Scridon, Adrian Hărțău, Leonard Sfâra - 281701; **Foto:** Ștefan Matyaș, Margareta Szegő - 281701; **Tehnoredactare:** Ioan Leac, Ramona Vidulescu, Ghizela Șerban

Localitatea Horia - branșată la rețeaua de gaz metan

Ortodocșii vor asculta slujba de Crăciun la căldură

☛ (Urmare din pagina 1)

Însă, după cum ne-a spus Ioan Crișan, până astăzi la ora 12,00, când vor fi oprite lucrările de către constructor (vor fi reluate marțea viitoare), vor fi branșate la rețea circa 15-20 de consumatori, deci câțiva zeci de locuitori vor beneficia de gaz metan de Crăciun. **„Am promisiunea firmei Amarad, cea cu care am efectuat toate lucrările, că până la mijlocul lunii ianuarie circa 50% din gospodăriile din Horia vor fi racordate la gaz. Este vorba despre familiile care și-au manifestat dorința de a avea gaz metan, care au achitat contavaloarea lucrărilor respective și care au instalația interioară făcută“** - ne-a declarat primarul Ioan Crișan.

În ceea ce privește costurile totale de branșare și executare, acestea s-au ridicat la 3,7 miliarde de lei. Școala generală din Horia va fi, la rândul său, branșată la rețeaua de gaz până cel târziu la mijlocul lunii ianuarie, investiția fiind de un 1,2 miliarde de lei (instalația interioară este finalizată în întregime). **„Nu vreau să spun vorbe mari, mă bucur să am reușit să ne ținem de cuvânt și să deschidem robinetul cu gaz și la Horia. Îmi pare rău că nu am reușit acest lucru mai devreme, însă nu a fost vina noastră, a Primăriei și nici a constructorului, căruia îi mulțumesc și pe această cale“** - ne-a mai spus primrul Ioan Crișan.

În altă ordine de idei, tot joi, la scurt timp după **„inaugurarea gazului metan“** la Horia, la Căminul Cultural din Vladimirescu a avut loc un moment emoționant. Primăria și Consiliul Local Vladimirescu au strâns la un loc circa 70 de pensionari din toate localitățile comunei, Horia, Cicir, Mândruloc, și cărora Moș Crăciun le-a împărțit pachete cu cadouri. Valoarea pachetelor nu a fost mare, circa 300 de mii de lei fiecare, însă gestul,dar și colindele cântate de către membrii Corului Liceului Teologic din Arad au încălzit inimile vârstnicilor din Vladimirescu. Emoțiile au fost mari, au curs și lacrimi, însă atât primarul, cât și consilierii locali care au fost prezenți la eveniment, indiferent din ce partid politic fac parte, s-au declarat mulțumiți că au putut aduce un strop de bucurie în inimile și sufletul consătenilor lor de vârsta a treia.

A venit Moșul și la Cercul... aerobic

Ieri seară, în sala festivă de la Liceul Pedagogic Dimitrie Țichindeal, Moș Crăciun a împărțit daruri pentru elevii de la Palatul Copiilor și Elevilor, din cadrul Cercului de Aerobic.

Doamna profesoară, Elza Farcuța a organizat un spectacol cu demonstrații de aerobic, în care cele 10 grupe au evoluat cu succes, spre încântarea publicului.

Cei mai mici dintre copii aveau vârsta între 4 și 6 ani.

Micuțele balerine și-au luat sfioase cadourile din sacul Moșului, după ce au dansat în ritm de aerobic pe melodia **"Vine, vine Moș Crăciun"**, sub privirile radiante ale parinților.

Grupa de performanță, formată din elevi care se pregătesc de mai mulți ani în cadrul cercului de aerobic, au evoluat impecabil, încununând cu succes munca lor și a doamnei profesoare.

Cei mici i-au arătat Moșului ce exerciții trebuie să facă ca să se mențină în formă

Cronica măruntă

Polițiștii din cadrul Biroului de Ordine Publică îl cercetează pe F. Petre de 15 ani din județul Sălaj. În seara zilei de 20 decembrie, acesta a sustras dintr-un supermarket din municipiul Arad, produse cosmetice în valoare de 200 de Ron. Agenții de poliție au întocmit actele premergătoare dosarului de urmărire penală în care tânărul este cercetat sub aspectul săvârșirii infracțiunii de furt.

O patrulă de ordine publică din cadrul poliției a prins în flagrant, în noaptea de 20/21 decembrie pe Huț Alexandru de 36 de ani din Arad și pe Mosi Pamfil de 43 de ani din Sederhat. Dacă nu erau polițiștii hoții ar fi plecat cu produse din carne în valoare de 800 de Ron din incinta S.C. P. Vest Carne S.R.L. Arad. Cei doi s-au ales cu dosare penale pentru furt calificat.

Conducătorii auto care au de gând să-și petreacă Crăciunul la Moneasa sau în împrejurimi sunt avertizați să se pregătească pentru a rula în condiții de iarnă adevărată. Cel puțin așa susțin cei de la Meteorologie, care zic că, pe alocuri, stratul de zăpadă atinge grosimea de 80 de cm. Sigur, dacă ai mașină bună, ceva experiență la volan și... mai multă baftă, nu-i nici o problemă. Altfel, s-ar putea să fie...

Un șofer se plîngea că, ieri, din Grădiște până în centrul orașului a făcut nu mai puțin de 45 de minute. Mai puțin și ajungea omul aproape de Deva! Toată lumea știe că, în preajma sărbătorilor, e o adevărată nebunie să circuli cu mașina prin oraș. Anul acesta însă, se pare că aglomerația e una „extremă". Să mai spună cineva că românii n-au bani de benzină !

Parcă mai tare ca altădată, zilele acestea, tramvaiele s-au umplut de cerșetori. Pe de o parte, inima ți se umple de milă. Pe de alta, te gândești că...nu e normal să fie așa. Mai ales că, în majoritate, cei care cerșesc sunt copii, cel mai pro-babil trimiși la „produs" de către părinți. Mă rog, în măsura în care pe astfel de oameni îi putem numi părinți. Altul e însă baiul. Și anume faptul că autoritățile nu i-au problema în „vizor", căutând să limiteze fenomenul. Las' că vine Uniunea Europeană și-atunci mai vedem noi cum devine treaba cu copiii care cerșesc pe străzi și prin tramvaie...

După ce se laudă cu amenzile aplicate și cu numărul mare de controale efectuate, inspectorii Oficiului Județean de Protecție a Consumatorilor ne mai servesc una: cică pe tot parcursul anului 2005 n-au închis decât trei unități. Acu', din două una. Fie agenții economici au fost destul de corecți și OJPC pur și simplu n-a avut pe cine amenda, fie inspectorii au fost foarte blânzi cu cei care au încălcat legea. Nu?

În atenția abonaților

Cititorii noștri din județ își pot face abonamente la factorii poștali pentru luna ianuarie 2006 până în data de 27 decembrie, iar cei din municipiu până în data de 28 decembrie 2005.

Cei care au depășit acest termen mai pot face abonament și în data de 29 decembrie 2005, la Oficiul Poștal 2 (Gara Arad).

La Sântana Manifestări de excepție

Pentru al doilea an consecutiv, în preajma Crăciunului, administrația locală din Sântana a ținut să organizeze o suită de manifestări cultural-artistice, susținute în perioada 19-24 decembrie 2005 de către fii ai localității. Anul acesta evenimentul a cunoscut o amploare extraordinară, bucurându-se de participarea a sute de cetățeni. Programul, constând în colinzi și concerte de sezon, s-a desfășurat pe o scenă special amenajată de către Primăria Sântana, postată chiar la intersecția din centrul orașului, într-o atmosferă de sărbătoare autentică. **„Ne-am străduit să oferim oamenilor un program de excepție, produs de ansamblurile culturale Cununița, Busuiocul, Comlăușana, corurile tuturor confesiunilor religioase din Sântana, care au susținut colinzi de Crăciun, cât și grupuri de copii și colindători. Scopul nostru este ca toată lumea să simtă că vine Crăciunul...",** declară **Viorel Enache,** primarul Sântanei.

Tot o premieră este și imaginea pe care o are astăzi Sântana, începând de la iluminatul public multicolor, amenajarea vitrinelor agenților economici, precum și tradiționalul Pom de Crăciun din centrul localității. **„Deoarece considerăm că am avut un an de realizări, dorim să-l încheiem într-un mod cât mai plăcut. Iar locuitorii orașului nostru merită din plin acest lucru...",** mărturisește Viorel Enache.

Cosmin Trif

Program de sărbători

Primărie

Decese și nașteri

În zilele de 24, 25 și 26 decembrie 2005, Serviciul „Decese" din cadrul Primăriei Arad va fi disponibil publicului între orele 9,00 și 11,00.

În ceea ce privește nașterile, acestea nu vor putea fi înregistrate în zilele de 24, 25 și 26 decembrie, până în data de 27 decembrie 2005, când Serviciul „Nașteri" va lucra în program normal.

Poșta

Programul de lucru al subunităților poștale pentru perioada sărbătorilor de iarnă:

24 decembrie - subunitățile poștale vor funcționa după programul normal de lucru;

25, 26 decembrie - subunitățile poștale vor fi închise;

31 decembrie - subunitățile poștale vor funcționa după programul normal de lucru;

1, 2 ianuarie - subunitățile poștale vor fi închise.

Acolo unde va fi cazul presa apărută în data de 26 decembrie și 2 ianuarie va fi distribuită în data de 27 decembrie, respectiv 3 ianuarie.

Direcția fiscală

Programul de lucru cu publicul al Direcției fiscale a Primăriei Arad este suspendat în zilele de 24 decembrie și 31 ianuarie. Impozitele și taxele locale vor putea fi plătite până joi, 29 decembrie ara 17.00 la casieriile Direcției fiscale, informează Primăria municipiului.

CFR

În această perioadă Societatea Națională de Transport Feroviar de Călători „CFR CĂLĂTORI" - S.A. va oprea modificări în circulația trenurilor. Astfel, se vor anula în unele din aceste zile, trenuri intercity, rapide și accelerate, după cum urmează:

IC 591, 592, 593, 594 București Nord - Timișoara Nord și retur în datele de 25 și 26 decembrie și 1 și 2 ianuarie

IC 237/236, 233/232, 231/234, 235/238 Cluj Napoca - Timișoara Nord și retur în datelede 25 și 26 decembrie 1 ianuarie

IC 264/261 Timișoara Nord - Reșița Sud, în datele de 24, 25, 26, 31 decembrie și 1 ianurie și IC 262/263 Reșița Sud - Timișoara Nord în datele de 25, 26, 27 decembrie, 1 și 2 ianuarie

A 1743 Timișoara Nord - Baia Mare, în 24 și 31 decembrie și 1744 Baia Mare - Timișoara Nord, în 25 decembrie și 1 ianuarire

A1823/1826 și A 1825/1824 București Nord - Deva - Cluj Napoca în datele de 25 decembrie și 1 ianuarie

A 1943/1942 și 1944/1941 Timișoara Nord - Sighetul Marmației în 24 și 31 decembrie

A 1972/1973/1975 Galați - Timișoara Nord în 25 decembrie și 1 ianuarie A 1971/1974/1976 Timișoara Nord - Galați în 26 decembrie și 2 ianuarie

Tot în această perioadă traficul local fiind extrem de scăzut, mai multe trenuri personale vor fi anulate în zilele de Crăciun și Anul Nou sau pe întreaga perioadă a sărbătorilor.

Agențiile de voiaj CFR vor avea următorul program de lucru cu publicul:

- în 24 și 31 decembrie vor fi deschise agențiile de voiaj CFR care în mod normal au program de lucru sâmbăta;

- în zilele de 26 decembrie și 2 ianuarie toate agențiile de voiaj CFR vor fi deschise între orele 9 și 14

- În restul perioadei programul de lucru va fi cel normal.

Pentru informații suplimentare privind circulația trenurilor de călători în această perioadă vă stau la dispoziție serviciul de informații CFR (tel. 9521 - pentru București), stațiile și agențiile CFR din București și din țară, precum și siteul www.cfr.ro sau emailul marketing.călători@cfr.ro .

Gesturi de Crăciun

Ieri, un grup de 22 de militari în termen din cadrul Inspectoratului pentru Situații de Urgență „Vasile Goldiș" al județului Arad s-au gândit să facă un gest umanitar, venind astfel în ajutorul unor semeni de-ai noștri. Astfel, aceștia au donat sânge pentru Centrul de coletare Arad în speranța că vor contribui la salvarea unor vieți.

Tot în spiritul sărbătorilor de Crăciun, conducerea Inspectoratului pentru Situații de Urgență va distribui ajutoare alimentare (inclusiv dulciuri, băuturi răcoritoare șu fructe) Azilului de bătrâni și unui cămin de copii din Arad.

Cu prilejul împărțirii darurilor, militarii în termen vor susține un recital de colinde de Crăciun.

C. T.

Ușurat de 28 de miloane lei

În urma unei acțiuni organizate de Inspectoratul de Jandarmi Județean Arad în zona Complexului Feroviar Arad a fost depistată Nicoleta C., în vârsta de 20 de ani din Galați care a acostat pe M.V. de 30 de ani în vederea întreținerii de raporturi sexuale în schimbul unei sume de bani. Bărbatul tocmai se întorcea de la muncă din Ungaria.

După ce spiritele s-au încins ca urmare a consumului de alcool, bărbatul a fost condus de făptuitoare într-un loc dinainte pregătit situat în zona dezafectată a triajului Stației C.F. Arad. Acolo, sub pretextul unor senzații deosebite, femeia i-a sustras bărbatului portofelul cu actele personale și suma de 400 euro și 13.030.000 lei vechi, după care s-a făcut nevăzută.

Sesizați, jandarmii conduși de Mr. Slev Nicolae în urma unor acțiuni complexe desfășurate în zonă, la scurt timp au depistat-o pe făptuitoare, căreia i s-au întocmit actele premergătoare în vederea începeri urmăriri penale pentru săvârșirea infracțiunii de furt calificat, care au fost înaintate Parchetului de pe lângă Judecătoria Arad.

Adrian Pielea

Parfumuri confiscate

Polițiștii de la Investigare Fraude au acționat pe linia combaterii actelor de comerț ilicit. Cu acestă ocazie a fost depistat Szotoja Ștefan de 27 de ani din Timișoara. În autoturismul lui au fost găsite 33 de parfurmuri destinate comercializării, fără a poseda documente legale de proveniență pentru acestea. Bărbatul a fost sancționat contravețional, conform Legii nr. 12/1990, iar marfa în valoare de 3500 Ron a fost ridicată în vederea confiscării.

Concert de colinde la Chișineu Criș

În pragul Sărbătorii Sfinte a Nașterii Domnului, colindătorii au sosit și la Casa Orășenească de Cultură din Chișineu Criș. Programul acestora a început cu cei mai mici și anume Ansamblul artistic „Floricica" în colaborare cu elevii clasei a III-a, instruiți de d-na profesor Ana Caba și învățătoarea Doina Urzică. Ei au prezentat datini și obiceiuri specifice sărbătorilor de iarnă. Momentul a fost urmat de corul claselor primare a Liceului Teoretic Mihai Veliciu, condus de profesorul Cosmin Lipovan.

Vestea Nașterii Mântuitorului a fost adusă și de ansamblurile corale ale claselor gimnaziale și liceale, copiii excelând în interpretarea programului artistic, aducând o mare bucurie în sufletele părinților și bunicilor.

Ultima parte a programului a găzduit colindătorii claselor de liceu de la Grupul Școlar Chișineu Criș, ce au interpretat frumoasele colinde românești, sub îndrumarea d-rei profesor. Ramona Vlăduț. Programul lor a continuat cu punerea în scenă a unui moment dramatic legat de Nașterea Mântuitorului, moment regizat de profesorul Mihaela Ilica.

După spectacol, cei prezenți au putut admira desenele și icoanele pictate pe lemn de către elevii Liceului teoretic „Mihai Veliciu", sub îndrumarea cadrului didcatic Laurențiu Ion.

La eveniment au participat Iosif Matula, președintele Consiliului Județean Arad și primarul orașului Chișineu Criș, Gheorghe Burdan.

De asemenea, Moș Crăciun a împărțit daruri tuturor celor care au evoluat pe scena Casei Orășenești de Cultură din Chișineu Criș.

Moș Crăciun , la școala „Avram Iancu"

Ieri, copiii din clasele I de la Școala Generală „Avram Iancu"(nr. 18) din Arad, îndrumați de învățătoarele: Sabina Covaci-Stoițescu, Mariana Flotean, Florica Miloș și profesoara Florina Păsculescu, l-au primit pe Moș Crăciun cu poezii și colinde în limba română și limba engleză și cu dansuri populare. Acesta a sosit cu desaga plină pentru că micuții școlari au fost cuminți și harnici.

După ce Moș Crăciun a împărțit cu dărnicie cadouri, la rândul lor copiii au dăruit părinților felicitări lucrate de mânuțele lor. La sfârșitul serbării, școlarii din clasele I au cântat „Sorcova".

Margareta Szego

Foto: M. Szego

Darnicul Moș le-a împărțit daruri celor din clasa întâi

La Poliție, Moșul a venit cu „intervenția rapidă "

Flancat de două cadre ale Departamentului de Intervenție rapidă, Moș Crăciun a ajuns la poliție. Nu pentru că ar fi încălcat legea ci pentru a-și face datoria. Cei 500 de copiii ai polițiștilor l-au primit cu poezii și cântece iar Moșu` le-a adus un sac de daruri.

M. S.

Și noi iubim Crăciunul

Elevii de la Forestier nu sunt de LEMN!

De ce?

Pentru că în fiecare an ironizează „tristețea", senzația de „punct terminus", de „sfârșit" asociată cu ingratitudinile iernii și celebrează bucuria universală a sărbătorilor de iarnă prin activități inițiate de Comitetul Reprezentativ al Elevilor, de Comitetul de Părinți și de Comisia pentru activități extracurriculare condusă de dna director educativ Georgeta Tânjală.

Astfel, în data de 16 decembrie, elevii Gabor Oana, Rener Ovidiu, Ciocan Marian, Moț Laura din clasa a X-a C, coordonați de prof. Delia Wichtner, au câștigat Premiul III la concursul „Cel mai ingenios brad" organizat de Palatul Copiilor, cu un brăduleț compozit din placaj împodobit cu... CD-uri. COOL!

În data de 22 decembrie, elevii Gordeș Ilie, Botiș Cristina și Rusu Lucia, o parte dintre ei membri ai Clubului Verde și ai Cercului de arte decorative coordonați de prof. Corina Popovici, m.i. Tiberiu Popa și prof. Carmen Stegeanu, și-au arătat măiestria și creativitatea în concursul de desene tematice, creație vestimentară și efecte ornamentale.

În data de 22 decembrie, emoțiile care tronează în perioada de teze au abdicat în fața bucuriei sălilor de clasă frumos împodobite, jurizate... profesionist de Teodora Văcărașu, Roman Mihaela, Popovici Ramona și Vrauko Adrian, premiate (EVIDENT!) cu diplome și dulciuri. Așa da, teze!.

...Și nu e tot... După teze, toți elevii, profesorii, părinții, personalul didactic și cel auxiliar s-au bucurat împreună de colindele interpretate lângă pomul de Crăciun tradițional, de clasele a IX-a și a X-a reunite în corul pregătit de prof. Cristina Mal și Camelia Jigovan.

Sărbători fericite!

Cristian Bălan, clasa a XI-a, Grupul Școlar Forestier Arad.

Dezlegați enigma Sudoku!

3	6				2			1
				3	6		7	
5	7	2	8				9	
		5			8		1	4
1			5		4			7
9		8		7		5		
	5				8	4	1	9
	9		2	1				
6			4				5	2

Ziarul nostru continuă prezentarea jocului Sudoku, noua nebunie care a cuprins planeta.

Regulile jocului sunt foarte simple și nu necesită calcule matematice. Sudoku se compune din nouă blocuri de pătrățele, fiecare de câte 3 x 3. În fiecare bloc sunt câteva cifre între 1 și 9, stabilite dinainte. Acestea trebuie completate cu cifrele lipsă, în așa fel încât fiecare număr să figureze o singură dată.

De asemenea, cifrele de la 1 la 9 trebuie să figureze o singură dată atât pe rândurile orizontale cât și pe coloanele verticale ale celor nouă blocuri luate împreună.

Pentru cititorii care doresc să se familiarizeze cu Sudoku, publicăm alăturat încă un joc de exercițiu. Pentru a putea verifica dacă ați procedat corect, găsiți soluția în pagina12.

Acesta e ultimul exercițiu de acest gen, urmând ca de săptămâna viitoare să găsiți în fiecare număr al ziarului nostru un joc Sudoku nou, rezolvarea sa fiind publicată a doua zi.

Completați grila în așa fel încât fiecare rând orizontal și fiecare coloană verticală, precum și fiecare bloc de 3 x 3 luat separat să conțină cifrele de la 1 la 9.

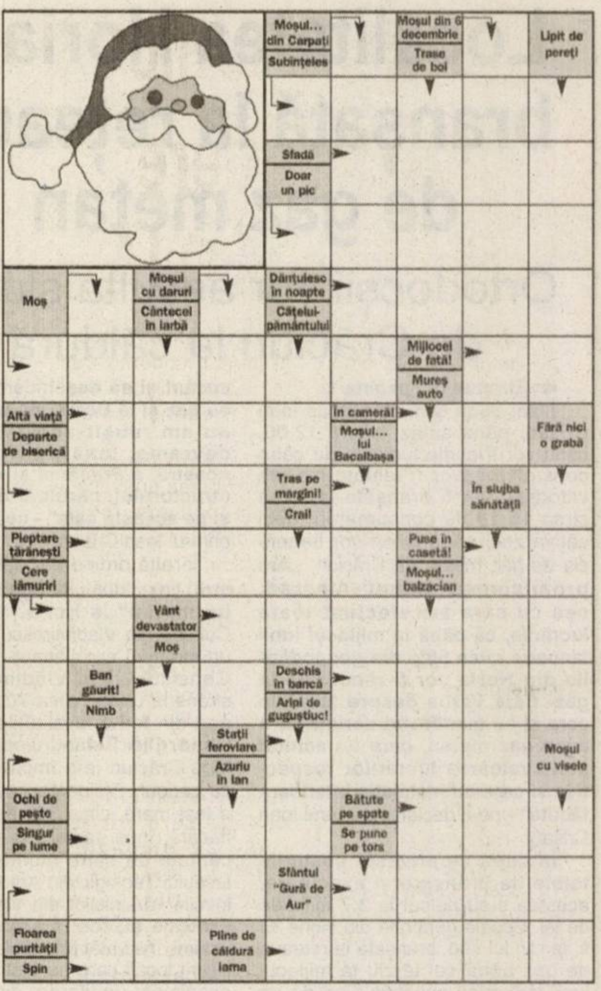

Soluția integramei din numărul precedent: S-COD-C-STEA-GLOBI-RARI-OLERA-ACE-IT-LAS-MINE-FUM-CALDA-CAMIN-EL-PINI-AL-A-TANC-OM-MO-URATOR-RASINOSI-VID-N-I-UR-SANII-VATA

PD Arad la ora bilanțului

Democrații arădeni - Gheorghe Seculici, președinte al PD Arad, senatorul Nicolaie Ioțcu, deputatul Constantin Igaș, Iustin Cionca, primar al orașului Pecica, Iosif Matula, președinte CJA, Adrian Nițu, secretar de stat, Florica Gănescu, președintele organizației de femei și primarul localității Sântana, Viorel Enache - au susținut ieri o conferință de presă în care au subliniat realizările din acest an.

Gheorghe Seculici a prezentat un inventar politic și administrativ, precizând că, în acest an, PD Arad a avut cele mai spectaculoase realizări. Pe plan administrativ au fost amintite realizările primarului Gheorghe Falcă, în privința proiectelor derulate în municipiul Arad (n.n. Gheorghe Falcă a lipsit de la ședință fiind plecat din localitate). În ceea ce privește realizările din județ, au fost numite orașele unde PD a câștigat alegerile: Pecica, Sântana, Nădlac. Tot la capitolul realizări, Gheorghe Seculici i-a numit pe senatorul Nicolae Ioțcu și deputatul Constantin Igaș drept parlamentarii care „au susținut inițiativele demarate la nivel local".

Nu în ultimul rând, Gheorghe Seculici a subliniat activitatea pe care a avut-o Iosif Matula și Adrian Nițu în proiectele derulate la nivel județean. „Anul 2005 rămâne un an de reper al nostru pentru activitatea viitoare", a precizat Gheorghe Seculici, președinte al PD Arad.

Liderii democrați sunt fericiți pentru reușitele PD Arad

Daniel Albu
Foto: Șt. Matyaș

Ghişeul Unic din frontiere rămâne la CJA

Judeţul Arad a repurtat un succes important în Camera Deputaţilor. Este vorba despre aprobarea Proiectului de Lege privind aprobarea Ordonanţei de urgenţă a Guvernului nr. 95/2005 pentru modificarea art. 4 din Ordonanţa de urgenţă a Guvernului nr. 86/2002 privind înfiinţarea Ghişeului Unic în punctele de trecere a frontierei de stat a României.

Conform modificării aduse, destinaţia fondurilor încasate de la Ghişeul Unic din judeţul Arad se va stabili de Consiliul Judeţean Arad. Fondurile vor putea fi folosite pentru întreţinerea şi salubrizarea punctelor de trecere a frontierei de stat a României şi zonei limitrofe acestora, pentru modernizarea şi consolidarea de clădiri administrative, precum şi pentru modernizarea infrastructurii judeţene, orăşeneşti şi comunale.

Un merit important în aprobarea proiectului de lege îl are fostul vicepremier Gheorghe Seculici, preşedinte al PD Arad, care a avut această iniţiativă şi deputatul PD de Arad, Traian Igaş, care a susţinut proiectul în Parlament. **„Cu sprijinul d-lui Gheorghe Seculici am reuşit să promovăm acest proiect. Sumele care vor rămâne la dispoziţia judeţului Arad de la Ghişeul Unic sunt semnificative şi vor fi direcţionate în domeniile în care conducerea Consiliului Judeţean va considera că este necesar"**, a declarat deputatul Igaş.

Daniel Albu

Foto: Şt. Matyaş

La colindat, „craii" de la Grădiniţa nr. 17 Arad

Principii de viaţă din SUA, transpuse în practică la Nădlac

La sfârşitul lunii septembrie, mai mulţi primari ai unor oraşe din judeţul nostru (Nădlac, Pecica şi Sântana), precum şi reprezentanţi ai Ministerului Educaţiei şi Cercetării, au efectuat o vizită în Statele Unite ale Americii, la invitaţia Asociaţiei Internaţionale a Oraşelor de Caracter (IACC). Scopul declarat al acestei vizite a fost participarea la conferinţa internaţională anuală a IACC, dar şi acela de stabilire a unor relaţii bilaterale cu instituţii ale administraţiei publice locale şi centrale din SUA.

Ziarul nostru a scris, pe scurt, la vremea respectivă, despre această vizită. Am dorit să revenim acum, la sfârşit de an, cu acest subiect, pentru a vă prezenta modul în care primarii care au participat la această Conferinţă internaţională (astăzi ne oprim asupra primarului Nădlacului, Vasile Ciceac) au înţeles sau au transpus deja în practică ceea ce au văzut şi învăţat ei acolo.

Organizată în Oklahoma, Conferinţa, la care au participat reprezentanţi din opt state, SUA, România, Argentina, Filipine, Guatemala, Peru, Mexic şi Sri Lanka, a avut ca temă implicarea administraţiei locale şi centrale în organizarea comunităţilor locale, în educarea civică şi pregătirea civică şi pregătirea cetăţenilor pentru cerinţele actuale ale vieţii social economice. Nu ne oprim asupra tuturor temelor abordate, ci ne rezumăm doar la secţiunea „Primari".

În ceea ce priveşte activitatea primarilor şi a consiliilor locale, au fost subliniate două aspecte principale. Primul: să administrezi un oraş, o comunitate înseamnă să dai ce este mai bun din tine, şi al doilea: primarii, personalul din administraţia locală şi centrală trebuie să aibă o bază morală în activitatea pe care o desfăşoară, iar puterea lor trebuie să fie limitată prin Constituţie, pentru ca aceştia să nu se reprezinte pe ei înşişi, ci să reprezinte populaţia, legea şi Constituţia ţării.

Iată ce ne-a declarat Vasile Ciceac, referitor la aspectele dicutate la Conferinţa din SUA, şi despre cum vede dumnealui traspunerea în practică a problemelor abordate acolo: „Am învăţat de la americani ce înseamnă, în primul rând, principiile de viaţă, pregătirea acestora încă de la vârste mici, 6 -8 ani, şi până la 18 ani. Vreau să spun că acolo, în Statele Unite ale Americii principiile de viaţă se bazează pe principiile biblice, indiferent de orientarea cultelor. Aici, la noi, în primul rând vor trebui implementate aceste principii în şcoli, cu ajutorul Ministerului Educaţiei şi Cercetării, în biserici, cu ajutorul Ministerului Cultelor, în rândul administraţiei publice locale, cu sprijinul ministerului de resort. Trebuie făcut acest lucru pentru a schimba mentalitatea oamenilor de la noi şi a o dirija pentru cultură şi civilizaţie. Odată cu traspunerea în practică a acestor principii nu vor întârzia să apară şi rezultatele, iar unul dintre acestea va fi să dispară invidia şi, implicit, se va dezvolta concurenţa loială atât în viaţă, cât şi în alte domenii. În ceea ce mă priveşte, aici, la Nădlac am discutat cu mai multe persoane din domeniile la care am făcut referire mai sus, despre temele abordate în SUA. Este prematur să spun că avem rezultate, acestea se văd peste ani de zile, însă înclin să cred că ceva tot s-a schimbat în bine şi că se va schimba şi în viitor. Mai ales că, la fel ca şi în oraşele din SUA, în Nădlac convieţuiesc oameni aparţinând mai multor etnii, de diverse religii sau culte, şi pot spune că nu avem nici un fel probleme legate de aceste aspecte. Cât despre cimentarea unor relaţii bilaterale cu cei pe care i-am întâlnit şi cu care am discutat în SUA, prefer să vorbesc doar când acestea se vor realiza practic".

Romulus Dubăţ

Zi festivă la Şcoala din Andrei Şaguna

Şi pentru că puţine popoare din lume au întâmpinat venirea Fiului lui Dumnezeu cu o atât de caldă îmbrăţişare ca poporul nostru şi au exprimat-o cu o atât de bogată comoară de spiritualitate cum sunt colindele noastre religioase, elevii Şcolii Generale din Andrei Şaguna şi dascălii lor au retrăit în inimi faptul întrupării Fiului lui Dumnezeu, pe scena căminului din sat. Căci dacă de 10.000 de ori S-ar naşte Mântuitorul în Betleem şi nu s-ar naşte şi în inimile noastre, noi tot nemântuiţi am fi.

Pentru primirea Lui cu vrednicie, elevi şi dascăli la un loc au cinstit şi pomenit numele Domnului, în cântări şi poezii, care ne-au făcut parcă mai buni şi mai apropiaţi unii de alţii.

Într-o atmosferă de sărbătoare, într-un cămin frumos împodobit, proaspăt renovat, lângă bradul veşnic tânăr, au tremurat de emoţie voci de copii care au vestit bucuria venirii pruncului divin - ne informează prof. Florica Bătăran - director al şcolii.

Programul a fost pregătit din suflet cu multă responsabilitate de către profesori şi învăţători - prof. Culică Codruţa Manuela, prof. Brâncovan Adrian, înv. Gavrilă Nicoleta, înv. Sucian Dorina şi înv. Marta Floare.

Acest eveniment nu ar fi fost posibil fără legătura strânsă dintre conducerea şcolii şi oficialităţile locale, primarul Kiss Ioan şi consilierii comunei, care au ţinut să fie alături de micii artişti.

V. F.

După 35 de ani...

La Tăgădău cântă „ştabul"

Datorită iniţiativei unor tineri, fii ai satului cu domiciliul în localitate sau în Arad, la Tăgădău se reînvie o tradiţie strămoşească privind sărbătorirea zilei de Crăciun. Astfel că, după 35 de ani, în Căminul cultural va cânta din nou „ştabul" (taraful). Muzica a fost „băgată" (angajată) de tinerii: Bogdan Luce, Adrian Ciuce, Nicu Cerna, Dani Onica şi Ovidiu Curt, care speră că toţi cei ce vor veni să petreacă de sărbători în satul de baştină , dar şi tinerii din localităţile învecinate , vor găsi atmosfera de altădată la hora ţărănească. Balul din prima zi de Crăciun începe de la 8 seara.

V. F.

„Tranşeele" termice din Vlaicu

Eugen Maxim, locatar: *„trecerea prin zonă este destul de periculoasă"*

În cartierul Aurel Vlaicu au început lucrările de modernizare a unui tronson al reţelei de termoficare. Zona blocurilor dintre Făt Frumos şi punctul termic din piaţa Fortuna este brăzdată de „ tranşee termice" pentru înlocuirea conductelor de termoficare îmbătrânite cu unele noi, izolate. Organizarea unui asemenea şantier trebuie să aibe în vedere şi viaţa locatarilor din zona de „ front". Şanţurile trec prin faţa unor garaje, circulaţia pietonilor este îngreunată, într-un cuvânt este ca pe şantier. Disconfortul duce la crearea unor nemulţumiri. Maxim Eugen care locuieşte în blocul A.3 ne-a relatat că şanţurile şi pământul scormonit au blocat câteva garaje, că transportul gunoiului de la blocurile A.2- A.6 este dificil, în fine, că vreo câţiva stâlpi de iluminat au fost culcaţi la pământ. Aşa şi este. Am discutat şi cu unul dintre responsabilii şantierului. El ne-a declarat că se fac toate eforturile ca disconfortul inerent unei astfel de lucrări să fie minim şi că intenţia constructorului este ca viaţa locuitorilor din zonă să revină la normal până-n primăvară, când se vor finaliza lucrările.

Ştefan Matyaş

Prins la frontieră

Ioan P., în vârstă de 27 de ani, domiciliat pe raza judeţului Bistriţa-Năsăud s-a prezentat la ieşirea din ţară în Punctul de trecere a frontierei Turnu. Cu ocazia efectuării formalităţilor specifice, poliţiştii de frontieră au constatat că pe numele acestuia era emis un mandat de executare a pedepsei cu închisoarea pentru săvârşirea infracţiunii de furt calificat.

Bărbatul a fost predat unei echipe operative din cadrul I.J.P Arad, în vederea luării măsurilor legale ce se impun.

Spre Occident, pe Crişul Alb

Poliţiştii de frontieră din Punctul de trecere Vărşand în cooperare cu partea maghiară au reuşit să reţină un grup de 3 cetăţeni turci care intenţionau să ajungă în Spaţiul Schengen, alergând pe malul Crişului alb spre Ungaria. Bărbaţii cu vârste cuprinse între 23 si 39 de ani au fost reţinuţi în cadrul acţiunii comune a poliţiştilor de frontieră români şi maghiari. Cu ocazia verificărilor efectuate s-a stabilit că aceştia au intrat legal în ţară prin Punctul de trecere Vama Veche, având aplicate în paşaport vize de scurtă şedere. Cetăţenii turci declară că s-au deplasat până în localitatea Vărşand cu un automarfar. La ieşirea din localitate au coborât şi s-au deplasat pe jos pe malul stâng al Crişului Alb, după digul de protecţie până în momentul reţinerii.

Poliţiştii de frontieră au întocmit acte premergătoare începerii urmăririi penale sub aspectul săvârşirii infracţiunii de trecere ilegală a frontierei de stat, la finalizarea cercetărilor urmând a fi prezentaţi în faţa parchetului, în vederea măsurilor legale ce se impun.

Adrian Pielea

Creștinilor, noi astăzi

Creștinilor, noi astăzi
un praznic mare-avem,
ca să-l putem cunoaște
veniți la Viflaim!

Că a născut în lume
pe-acel ce-L așteptam
Maria Maica Sfântă
veniți la Viflaim!

Pe paie între vite
Iisus este străin
să-l ducem și noi daruri
veniți la Viflaim!

Să mergem cu păstorii și
să Îl preamărim
căci pentru noi El s-a
născut
veniți la Viflaim!

Creștinilor, noi astăzi
degrabă s-alergăm
spre-a noastră mântuire
veniți la Viflaim!

Vrednicia omului

Din Pastorală la Nașterea Domnului

☛ (Urmare din pagina 1)

Nu ar fi lipsit de interes să se arate că, în acest cadru, cercetările științifice în domeniul astronomiei și geologiei stabilesc, ca vârstă pentru sistemul solar și scoarța pământului, cinci până la zece miliarde de ani. Apoi, ca cifră comparativă atât pentru cele lumești cât și duhovnicești, este ilustrativă afirmația apostolului neamurilor, Sf.Pavel care zice:" În biserică vreau să grăiesc cinci cuvinte cu mintea mea, ca să învăț și pe alții, decât zece mii de cuvinte într-o limbă străină." De asemenea că, pentru arătarea multiplelor nevoi ale vieții materiale și spirituale se recurge la tâlcul celor cinci pridvoare pentru suferinzi ale scăldătorii Vitezda, apoi a minunii înmulțirii celor cinci pâini în pustiu spre săturarea a cinci mii de bărbați ,poate și a altor cinci mii de femei și copii, cum precizează tălmăcitorul și care respectau rânduirea în cete de câte o sută și câte cincizeci, precum și al parabolei despre cele zece fecioare, dintre ele cinci înțelepte, iar cinci nepregătite pentru nunta mistică sau comuniunea cu Mirele ceresc; la fel, al pildei talanților,unde cel cu cinci a dobândit îndoit prin râvnă. De fapt, cei ce în deșertăciunea lumii acesteia urmează cuvântul veșnic a lui Dumnezeu sunt îndestulați din darurile cerești care întreținând virtuțile în ființa lor,îi fac vrednici împărăției sfinte.

Iubiți frați și surori în Hristos Domnul

Harul dumnezeiesc întărind râvna pentru conlucrare din partea omului îl face pe acesta vrednic de Dumnezeu. De aceea și Fiul lui Dumnezeu s-a Întrupat pentru a dovedi și măreția omului, aceea că frumusețea chipului după care a fost creat garantează atingerea perfecțiunii și asemănării cu Creatorul. Prin această unire omul se înnoiește primind tărie sfântă în lucrarea la care a fost chemat. Se află aici legătura cu taina Nașterii Mântuitorului, după cuvântul apostolului: „Dacă prin greșeala unuia moartea a împărățit printr-unul, cu mult mai mult cei ce primesc prisosința harului și a darului dreptății vor împărăți în viață prin Unul Iisus Hristos... iar unde s-a înmulțit păcatul a prisosit harul; pentru că precum a împărățit păcatul prin moarte, așa și harul să împărățească prin dreptate spre viața veșnică, prin Iisus Hristos, Domnul nostru". Așa se întâlnește harul cu natura, dacă înțelegem prin cea din urmă pe cea adevărat umană, deschisă dialogului cu Dumnezeu și urcând în El spre plinirea ei. În relația conștientă și voluntară a ființei umane cu Dumnezeu, datorită sufletului înrudit cu Dumnezeu, stă chipul lui Dumnezeu în om.

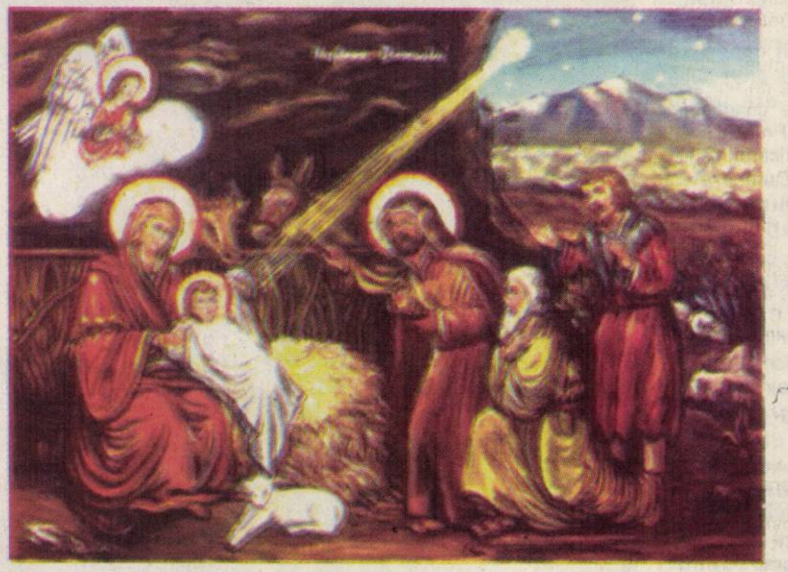

După cum arată un teolog, problema omului este în același timp și problema comuniunii lui cu Dumnezeu. În această dimensiune îndreptarea vieții Mântuitorului spre om corespunde cu îndreptarea ei spre Dumnezeu. Omul știe că numai prin deschiderea accesului la Dumnezeu se va mântui. Toată existența Mântuitorului, de la naștere până la moarte și după înviere stă sub semnul acestei comunicări a iubirii depline a lui Dumnezeu spre om, dar și a iubirii omului către Dumnezeu. Hristos Domnul devine astfel capătul tuturor drumurilor lui Dumnezeu către lume, în El împlinindu-se și năzuința profundă a omului după comuniunea cu Dumnezeu, ca și cu semenul și, prin aceasta dorirea vieții veșnice, care nu poate fi alta decât cea în iubirea desăvârșită. Fiul lui Dumnezeu se umanizează fără a înceta să fie Dumnezeu, ci devenind ipostasul firii omenești. Prin aceasta își însușește modurile omenești de gândire și de sensibilitate spre a le transfigura sau umaniza până la capăt și a le îndumnezei. Unitatea persoanei lui Hristos Iisus în cele două firi – dumnezeiască și omenească are un șir de consecințe sau implicații prin care se așează și mai mult în lumină,subliniind urmările mântuitoare ale întrupării Cuvântului îndreptate întâi spre firea omenească impropriată, apoi spre toți prin relația intimă în care e pus omul cu Dumnezeu. Un rost deosebit în acest cadru îl au simțurile prin care omul percepe lumea obiectelor și a ființelor iar prin înțelegerea asociată cu ele le sesizează înțelesurile și intră în comunicare. Credinciosul cuprinde astfel în simțirea lui nu numai cele ce se petrec înlăuntrul său, ci și cele ce cad sub simțuri, dar prin cugetarea lui lucrătoare cunoaște organizarea lucrurilor într-un mod corespunzător și posibilitatea utilizărilor drepte. Se impune așadar curățirea simțurilor pentru înaintarea în viața spirituală.La desăvârșirea penetrării trupului de către suflet și prin suflet de către Dumnezeire și la împlinirea deplină a rostului trupului ca mediu de răspândire a luminii dumnezeiești în lumea văzută sau de transfigurare a acesteia a ajuns trupul omenesc în Hristos Domnul. S-a arătat și prin aceasta rolul suprem la care e chemată ființa omenească întreagă și purtătorii ei, în unire cu Fiul lui Dumnezeu, făcut ipostas al firii omenești. La acestea se armonizează și versurile de colindă:

„Colo-n sus și mai în sus,/ Coboară Domnul Iisus,/ Prunc Dumnezeiesc frumos/ Care din iad ne-a scos/ Și la cer ne-a ridicat / Iertându-ne de păcat.

Zilele de sărbătoare pentru biserică și lume sunt pentru toți credincioșii prilejuri de-a încerca un bilanț material și spiritual, îndemnând la cumpătarea în toate.Pruncul sfânt îndeamnă la creștere duhovnicească prin dobândirea gândirii și simțirii pe care Domnul însuși a avut-o, după cum se exprimă apostolul. În vechea lege călăuzitoare totodată spre cea nouă, tot al cincizecilea an era socotit ca sfânt, la jumătate de secol, în care înșiruire desigur că cel de-al cincilea reprezintă o zeciuială pentru împliniri ce înseși le chezășuiesc pe cele următoare. La ceasul în care facem bilanțul primilor ani ai mileniului sau secolului nostru, rațiunea și simțirea dau speranța unui viitor sub binecuvântare divină, la care trebuie să răspundem cu sporită strădanie spre sfințire și solidaritate. Viața lumii întregi, cea continentală și mai ales a țării, cere creștinilor contribuția pe care au dovedit-o constant potrivit învățăturii Mântuitorului. Chiar anul ce se încheie, Biserica Ortodoxă Română a subliniat momentele de culme ale istoriei sale, înscriind altele noi, între care canonizările de sfinți români, care arată odată mai mult vrednicia omului în a se face părtaș răsplătirii cerești pentru osârdia spre desăvârșire. Episcopia Aradului ilustrând munca depusă îndeosebi prin înălțarea noii catedrale, ca și a altor biserici monumentale, având în frunte pe cele din Municipiul Deva și Hunedoara, întâmpină Anul Nou cu amunțarea celor trei veacuri de existență documentară în orașul de pe Mureș. Mulțumind lui Dumnezeu pentru ajutorul Său, Îl implorăm și pe mai departe, făcând urare sfântă tuturor pentru zilele de praznic, spre deplină bucurie în Tatăl, Fiul și Sfântul Duh. Amin.

Scrisoare pastorală

(fragment)

Celebrăm astăzi Crăciunul sau Nașterea Domnului nostru Isus Cristos, Fiul Lui Dumnezeu, Răscumpărătorul neamului omenesc.

Această sărbătoare se înscrie între praznicele Bisericii și a sărbătorilor creștinilor ca taină și început de mântuire: „Dumnezeu s-a arătat în trup" (1 Tim 3, 16).

Acest mare eveniment îl putem defini într-o singură frază: „Lumina veșnică ce întrece toate luminile văzute, s-a coborât printre noi, a luat trup muritor, făcându-se asemenea nouă". De ce S-a coborât Fiul lui Dumnezeu pe pământ, devenind om al durerilor? El a voit să ia asupra Sa ispășirea păcatului săvârșit de omenire începând cu strămoșii noștri Adam și Eva.

Măreția evenimentului trebuie să ne copleșească! Ea este acoperită de umilința și simplitatea unei fecioare, de modestia și sărăcia unui dulgher precum și de întunericul mizer al unui grajd. Sfântul Augustin spune: „Cel care ține Universul este culcat într-o iesle. Cel care este hrana îngerilor este nutrit de o fecioară. Atotputernicia s-a făcut slăbiciune să devină putere. Un mare doctor s-a coborât din cer, pentru că pe pământ sunt infirmi grav bolnavi...".

Învățătura pe care o va aduce Cristos și care ne este arătată chiar din clipa nașterii Sale, este adevărata lumină în întunericul lumii păgâne, speranța pentru cei nefericiți, mângâierea celor săraci și oropsiți, este tăria milioanelor de martiri care de-a lungul secolelor vor uda cu sângele lor arenele, temnițele și treptele bisericilor, până la sfârșitul lumii.

Vă îndemn, iubiților mei fii sufletești, să-L adorați pe Cristos care este prezent în viața noastră; să vă asociați îngerilor, păstorilor din jurul Betleemului, Magilor veniți de la mari distanțe pentru a se închina Lui și să nu vă asociați celor necredincioși.

Să alergăm și noi la ieslea în care Pruncul ne așteaptă cu mânuțele întinse, dorind să vină în inimile noastre ca să le aprindă de iubire, să le dea curaj pentru lupta vieții.

Isus ne așteaptă mereu la Sfânta Liturghie în taina altarului – care este Betleemul zilelor noastre – adică în Sfânta Cuminecătură. Să-L adorăm împreună cu Prea Sfânta Sa Mamă și să-L primim cât mai des în inimile noastre printr-o spovedanie bună și prin cuminecare.

Să nu uitați nici de cei bolnavi și de cei săraci, de cei nemângâiați și de cei ce suferă.

Cu aceste îndemnuri, de ziua marelui Praznic al Nașterii Mântuitorului, Vă doresc tuturor o adevărată pace, bucurie, sănătate și belșug de haruri.

Harul Domnului Nostru Isus Cristos și dragostea lui Dumnezeu-Tatăl și împărtășirea Spiritului Sfânt să fie cu voi cu toți. Amin!

✝ Alexandru Mesian
Episcop de Lugoj

Întruparea Fiului

Venirea în trup a Domnului Iisus Hristos depășește limitele înțelegerii umane. Neputința de a înțelege lucrul acesta a provocat și încă provoacă multe discuții între teologi, între necredincioși, între credincioși și oameni din diferite culturi, provocând uneori chiar tensiuni.

Sfântul Ioan Damaschin spunea: **„Cuvântul nu și-a coborât din Cer trupul care să fie trecut prin Fecioara Maria, ci a luat din ea trup de o ființă cu noi."**

Taina acestei întrupări a Domnului Iisus a pus în mișcare toate categoriile sociale din dorința de a înțelege și a cunoaște mistica ei în planul economiei divine.

Atunci când Fiul lui Dumnezeu S-a întrupat, s-au pus în mișcare îngeri și oameni. Se pare că atunci când Mântuitorul ia chip în ființele noastre, atât ÎNGERII cât și OAMENII sunt folosiți de Dumnezeu.

Îngerii și-au îndeplinit în totul rolul lor la nașterea lui Iisus Hristos, Mântuitorul. Ei au anunțat întruparea (Matei 1.18-25; Luca 1.26-35), s-au arătat păstorilor (Luca 2.8-14) și au înștiințat pe părinții Pruncului de pericolul de moarte a lui Iisus (Matei 2.13-16), dând îndrumări divine familiei lui (Matei, 2.19-23).

Dar lucrarea îngerilor trimiși de Dumnezeu ar fi fost zadarnică dacă oamenii nu ar fi ascultat, nu ar fi recepționat mesajele: Maria a răspuns: **„Facă-mi-se după cuvintele tale"** (Luca 1.38), Iosif a făcut **„cum îi poruncise îngerul Domnului"** (Matei 1.24), păstorii s-au dus imediat la Betleem să vadă ce le-a făcut **„de cunoscut Domnul"** (Luca 2.15) și, în sfârșit, când pericolul era mai mare, la înștiințarea îngerului, **„Iosif s-a sculat, a luat Pruncul și pe mama lui, noaptea și a plecat în Egipt"** (Matei 2.14) iar apoi, la timpul potrivit, tot la îndemnul îngerului, **„Iosif s-a sculat, a luat Pruncul și pe mama Lui și a venit în țara lui Israel"** (Matei 2.21).

Marele teolog universal Maxim Mărturisitorul - autor de scrieri în toate domeniile teologice, a spus: **„Cuvântul lui Dumnezeu și Dumnezeu vrea să lucreze pururea în toți taina întrupării Sale."**

În epistola către Filipeni, apostolul Pavel scrie: **„El, măcar că avea chipul lui Dumnezeu, totuși n-a crezut ca un lucru de apucat să fie deopotrivă cu Dumnezeu, ci S-a dezbrăcat pe sine însuși și a luat un chip de rob, făcându-Se asemenea oamenilor."** (Filipeni 2-6-7).

Cuvântul, îmbrăcând trupul, a desființat cu totul toată mușcătura șarpelui, spunea Sfântul Atanasie cel Mare.

Apostolul Pavel, care dorea ca toți credincioșii să aibă chipul lui Hristos în ei, mărturisea despre sine: **„Trăiesc** (...) **dar nu mai trăiesc eu, ci Hristos trăiește în mine"** (Gal. 2.20). Iar pentru cele viitoare **„după cum am purtat chipul celui pământesc, tot așa vom purta și chipul Celui ceresc"** (1 Cor. 15.49), pentru că, atunci când se va arăta El, vom fi ca El (1 Ioan 2.2).

Asemenea gânduri și dorințe să ne însuflețească și de Sărbătorile care ne aduc aminte de minunata întrupare a Fiului! A Lui să fie Slava în veci. Amin.

Pastor Pavel Riviș Tipei
Președintele Cultului
Penticostal

Praznic luminos

Praznic luminos
strălucind frumos,
astăzi ne-a sosit
și ne-a-nveselit.
Că Mântuitorul
și Izbăvitorul
cu trup s-a născut.

Raiul cel închis
azi iar s-a deschis,
șarpelui cumplit
capul s-a zdrobit.
Și strămoșii iată
prin Sfânta Fecioară
iar s-au înnoit.

Îngerii cântau,
păstorii fluierau,
magii se-nchinau,
toți se bucurau.
Dar Irod era
că se tulbura
de Nașterea Ta.

Cerul și pământul

Cerul și pământul
în cântec răsună.
Îngeri și oameni
cântă împreună.
Hristos se naște, Domnul coboară
îngerii cântă, magii Îl adoară
păstori aleargă, ieslea o-nconjoară
mari minuni se întâmplară.

Din cer cuvântul
în trup se arată.
Noaptea din lume
zi se face-ndată.

Din răsărit vin
magi cu bucurie
cu dar de smirnă
aur și tămâie.

Hristos se naște
veniți la închinare
cu vesel suflet
veselă cântare.

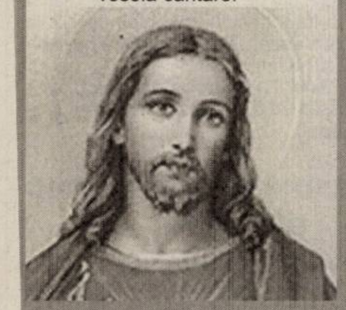

Solemnitatea Nașterii Domnului

O viață nouă într-o comunitate aduce întotdeauna speranță și încredere în viitor. Pentru o familie nașterea unui copil este izvor de bucurie și de mângîiere. Acesta este modul firesc de a ne gândi, așa simțim că este normal și omenesc, chiar și atunci când în jurul nostru de multe ori observăm astfel de comportamente și manifestări ale unor semeni de-ai noștri, care toate parcă ne sugerează altceva.

Prin venirea pe lume a Pruncului din Betleem sentimentul bucuriei, al speranței și al încrederii este și mai accentuat, deoarece aici nu este vorba de un oarecare prunc, care se naște cândva pe acest pământ. El este Pruncul Dumnezeiesc, de la care Biserica primește **„lumină din lumină, Dumnezeu adevărat din Dumnezeu adevărat, făcut dar nu creat de o ființă cu Tatăl"**, la a cărui naștere, în acea noapte sfântă, îngerul vestește păstorilor o bucurie mare: **„Vi s-a născut azi Mântuitor, care este Cristos Domnul, în cetatea lui David" (Luca 2,11).**

Acest Prunc coborât din ceruri pentru noi este însuși Mântuitorul acestei lumi. Simplu și totuși atât de măreț, gingaș dar de o profunzime neîntâlnită, puternic și plin de har. El este cel care ne aduce speranță în nevoile noastre și eliberarea din toate

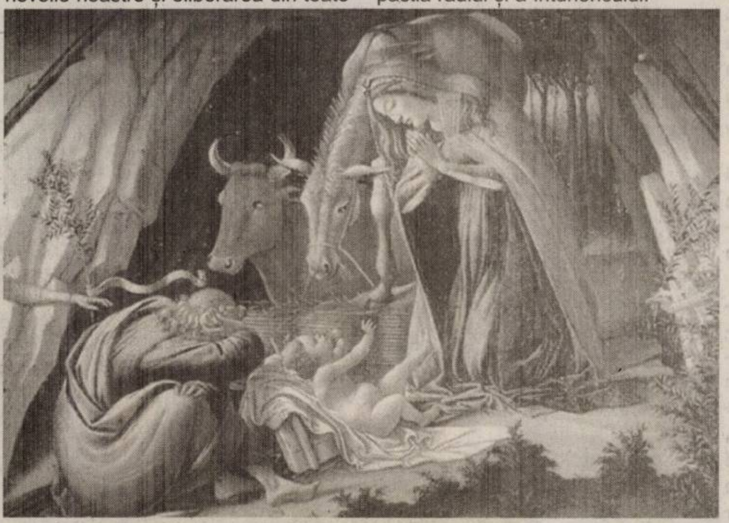

necazurile care datorită păcatului s-a abătut asupra oamenilor și asupra întregii lumi. Căci păcatul este izvorul tuturor relelor, al neînțelegerilor și războaielor, el aduce nenorocire în această lume. Păcatul ne desparte de Dumnezeu, împingând omul în prăpastia răului și a întunericului.

În acest Prunc ne este dăruit tuturor un nou început; în El ne este oferită pacea și liniștea interioară spre care aspirăm în neliniștea acestei lumi, atunci când deseori ne simțim fără speranță și lipsiți de orice mângîiere. Acest Prunc este salvatorul tuturor, mântuirea și pacea noastră. El, pentru oamenii de bună-credință, este cu adevărat **„Calea, Adevărul și Viața" (Ioan 14,6).**

A reveni la această încredere și speranță pentru a o readuce la viață este sensul acestor zile de mare sărbătoare, a zilelor de Crăciun, când cu toții putem sărbători din nou, cu bucurie, Nașterea Mântuitorului Iisus. Fie ca urările de bine pe care le adresăm unii altora în acest timp sau cadourile pe care le dăruim celor dragi, dar și Sfintele Liturghii pe care le sărbătorim împreună cu familia și comunitatea din care facem parte, să ne aducă harul și bucuria pe care Dumnezeu Tatăl le-a pregătit pentru noi prin întruparea Fiului său, Iisus Hristos.

Cu aceste gânduri doresc tuturor Sărbători de Crăciun binecuvântate și bogate în haruri. Pruncul din Betleem să ofere tuturor pacea și liniștea dorită, să fie izvor de mângâiere și îmbărbătare, aducând speranță și încredere pentru toți.

✝ Martin Ross, episcop
romano-catolic de Timișoara

O, brad frumos

O, brad frumos, o, brad frumos
Cu cetina tot verde.
Tu ești copacul credincios,
Ce frunza nu și-o pierde.
O, brad frumos, o, brad frumos,
Cu cetina tot verde.

O, brad frumos, o, brad frumos,
Verdeața ta îmi place.

Oricând o văd, sunt bucuros
Și vesel ea mă face.
O, brad frumos, o, brad frumos,
Verdeața ta îmi place.
O, brad frumos, o, brad frumos,
Cu frunza neschimbată,
Mă mângâi și mă faci duios.
Și mă-ntărești îndată.
O, brad frumos, al lui Hristos
Cu frunza neschimbată.

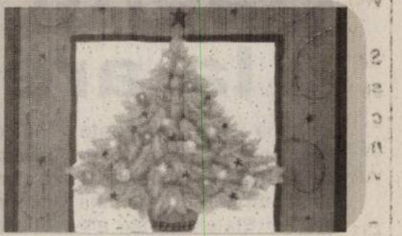

Semnificația miracolului întrupării

„Și Cuvântul s-a făcut trup ..."

Evanghelia după Ioan 1:14

Creștinismul este religia omenirii, singura religie al cărei Autor este Dumnezeu, iar unicitatea Creștinismului este adeverită și probată prin întruparea Fiului lui Dumnezeu. Fără Iisus Hristos, naufragiul societății și al spiritualității este sigur, El constituind uriașa arcă a salvării omenirii și a civilizației umane devorate de păgânism și barbarie.

Oamenii din toate timpurile și din toate locurile au manifestat interes față de minuni și totuși, paradoxal, prea puțini au fost aceia care au privit cu interes cea mai mare minune a tuturor veacurilor - IiSUS HRISTOS, deși viața Lui, începând cu nașterea, s-a dovedit a fi un neasemuit miracol. Nemărginitul a acceptat mărginirea, Cel nevăzut a devenit materie, Tainicul s-a descoperit oamenilor. Puterea Cuvântului întrupat a făcut posibilă manifestarea caracterului divin într-o viață umană: **„Cuvântul a locuit printre noi, plin de har și de adevăr..." (Ev. Ioan 1:14).** Prin întruparea lui Iisus Hristos, Dumnezeu a intrat în istoria umană; El nu este doar la cârma istoriei, ci s-a implicat personal în aceasta.

Cuvântul întrupat este exprimarea a tot ceea ce vrea să ne spună Dumnezeu cu privire la om, viață, păcat, iertare, moarte și viață veșnică. Admirând fantasticul, dumnezeiescul și sublimul eveniment al întrupării, chenoza christică, te miri că mai există oameni care încă îndrăznesc să-l tăgăduiască existența. Adevărul întrupării este șansa îndumnezeirii noastre: **„Tuturor celor ce L-au primit, adică celor ce cred în numele Lui, le-a dat dreptul să se facă copii ai lui Dumnezeu." (Ev Ioan 1:12).**

Vorbind despre semnificația miracolului întrupării, fiind în prag de mare praznic creștin ar trebui să gândim în termenii Evangheliei la acest eveniment umbrit de vocea reclamelor și a frământării pe direcția satisfacerii nevoilor trupului.

Această sărbătoare ar trebui să fie în primul rând o întoarcere **„acasă, la Betleem"** (Casa pâinii), acasă la valorile lui Dumnezeu, acasă la hrana spirituală de care ne privăm, flămânzind în această societate desacralizată, căreia Dumnezeu îi mai oferă încă **„Pâinea care se pogoară din cer și dă lumii viață". (Ev Ioan 6:33)**

De asemenea, această sărbătoare creștină, ar trebui să fie un timp al cercetării, al reculegerii spirituale, dar și un timp al împlinirii sufletești printr-o adevărată închinare adusă lui Hristos, precum magii l-au adus-o odinioară.

Adevărata sărbătoare a **„Crăciunului"** trebuie să fie un timp al bucuriei care se pogoară din cer, căci aceasta este adevărata bucurie care rămâne și care determină slăvirea lui Dumnezeu, asemenea păstorilor de pe Câmpia Betleemului. Ar trebui să ne amintim că Sărbătoarea nașterii Mântuitorului este o sărbătoare a unității: **„Slavă lui Dumnezeu în locurile preaînalte și pace pe pământ între oamenii plăcuți Lui" (Ev. Luca 2:13-14).** Dincolo de ură, de granițe sociale și confesionale, ar trebui să ne regăsim înfrățiți în dragostea ce s-a oferit nouă drept cel mai prețios dar; vestea aceasta, bună pentru tot norodul, este urarea pentru toți cititorii ziarului **„Adevărul"** și pentru toți cei ce doresc mântuirea lui Dumnezeu.

„Nu vă temeți căci va aduc o veste bună, care va fi o mare bucurie pentru tot norodul, astăzi, în cetatea lui David, vi s-a născut un Mântuitor, care este Hristos Domnul." (Ev. Luca 2:10-11).

Tuturor, sărbători
fericite în Hristos !

Pastor prof. drd. Bozian Petru,
Secretarul Comunității Bisericilor Creștine Baptiste, Arad

Oprește-te, ascultă și înțelege!

„Slavă lui Dumnezeu în locurile prea înalte
Și pace pe pământ între oamenii plăcuți Lui".

Cât de simplă dar și de măreață a fost acea seară. Și cât de puțini au fost cei ce au gustat minunăția de concert angelic, pe câmpia Betleemului. După milenii de disperare, adânc afundat în mlaștina păcatului, neamul omenesc primea vizita vindecătoare, de viață spre viață, a marelui Mesia. Cerul pregătise un impresionant festival până în cele mai mici detalii. Ai noștri, cei mai mulți, n-au știut nimic. Și totuși niciodată, El nu ne-a reproșat nimic. Nu l-a lăsat iubirea-i infinită.

Cerul și pământul nu sunt astăzi mai departe unul de altul decât atunci când păstorii ascultau cântecul îngerilor pe câmpia Betleemului. Omenirea este încă tot așa de mult obiectul grijii cerului, ca și atunci când oameni simplii, cu ocupații obișnuite, au întâlnit soli cerești purtători de vești bune. E nevoie doar să ne oprim, să ascultăm cu mare atenție și să pricepem. Evenimentul petrecut la Betleem este un subiect inepuizabil. În el sunt ascunse **„adâncul bogăției, înțelepciunii și științei lui Dumnezeu"**. În lacrimi admirăm sacrificiul Mântuitorului, care a schimbat tronul cerului cu staulul și tovărășia îngerilor sfinți cu vitele din grajd. Indiferența, îngâmfarea sau mulțumirea de sine se simt mustrate în prezența pruncului din iesle, nimeni altul decât Maiestatea Cerului. Și aceasta n-a fost decât începutul iubirii Sale minunate.

Ce bucurie am aduce cerului dacă-n aceste zile, ne-am opri din iureșul goanei noastre după nimic, dacă am asculta ecoul peste milenii al corului îngeresc și dacă am înțelege marea dragoste jertfitoare în umilința întrupării. Ce bucurie am simții înțelegând că-n mijlocul durerilor și suferințelor noastre nu suntem singuri: Salvatorul a venit la noi!

Dumnezeu să-și binecuvânteze poporul cu pace, prosperitate, sănătate și fericire. Sărbători fericite și un an nou binecuvântat.

Pastor Maur Mihai
Președintele Conferinței Banat a Bisericii Creștine adventiste de Ziua a Șaptea

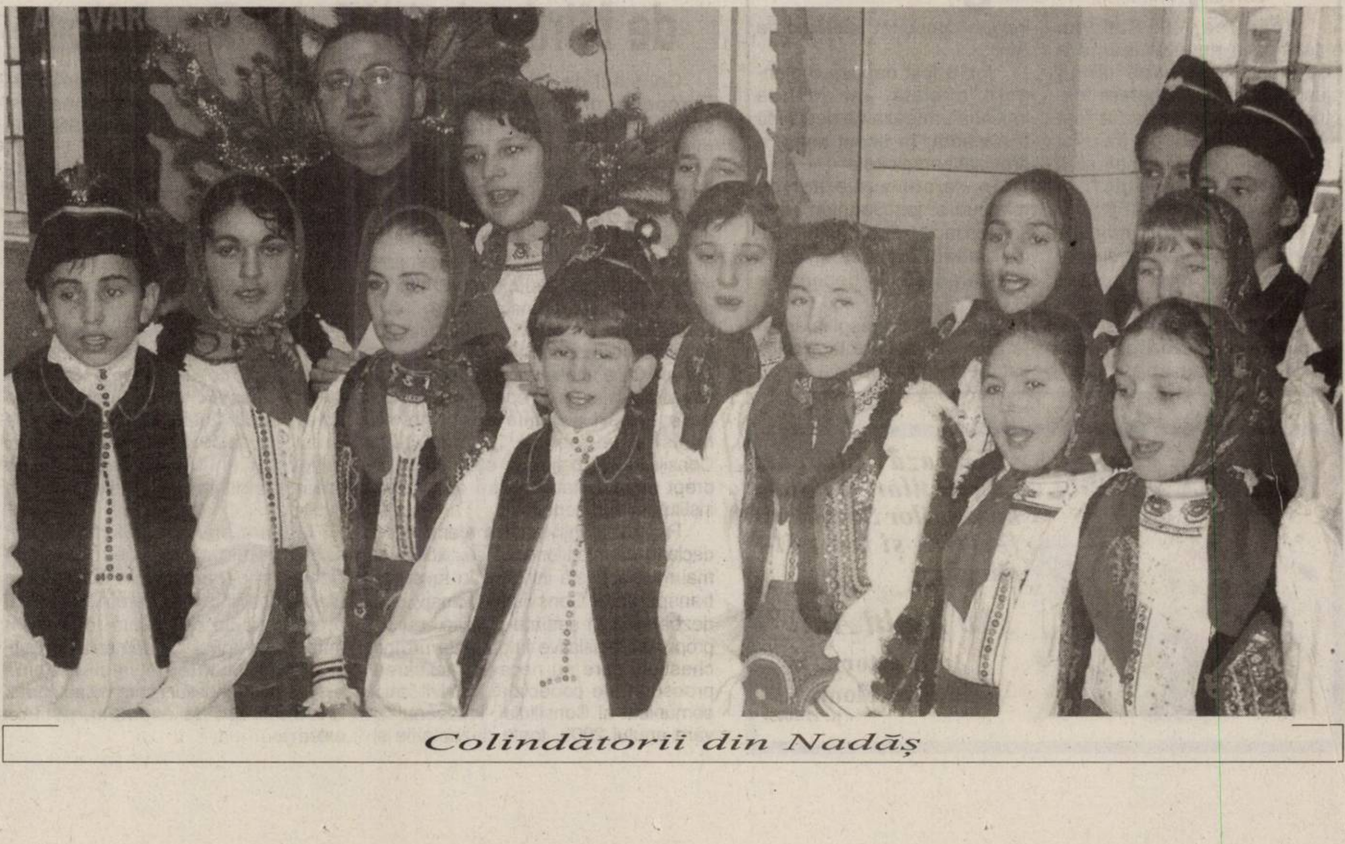

Colindătorii din Nadăș

America vrea Croația în NATO

Senatul SUA a adoptat o rezoluție care recomandă primirea Croației în Alianța Nord-Atlantică cât mai curând posibil și felicită totodată îndeplinirea de către Zagreb a criteriilor de aderare la NATO - întărirea democrației și cooperarea cu Tribunalul Penal Internațional pentru fosta Iugoslavie /TPI/, de la Haga, informează Hina.

Textul rezoluției face totodată cunoscute progresele Croației în îndeplinirea criteriilor politice, economice și militare pentru aderarea la NATO.

Rezoluția, adoptată în unanimitate de Senatul american, menționează de asemenea că, de la câștigarea independenței, Croația a făcut progrese considerabile în consolidarea instituțiilor democratice, în respectarea drepturilor omului și a supremației legii, precum și în protejarea drepturilor minorităților etnice.

Agenți CIA, la arest!

Italia a emis mandate europene de arestare pentru 22 de membri ai Agenției Centrale de Informații /CIA/ a Statelor Unite ale Americii /CIA/ în legătură cu presupusa răpire în 2003 a unui cleric egiptean, informează ieri din Roma agenția Associated Press.

Procurorul italian Armando Spataro, din Milano, a afirmat că mandatele permit arestarea suspecților în oricare din cele 25 de țări membre ale Uniunii Europene /UE/.

Anterior, justiția italiană a emis mandate de arestare pe teritoriul Italiei pentru cei 22 de agenți ai CIA.

Extrema-dreaptă germană pierde trei deputați de land

Trei din cei 12 deputați neonaziști din parlamentul landului german Saxonia /est/ au părăsit formațiunea lor politică, Partidul Național-Democrat /NPD, neonazist/, și grupul lor parlamentar, ca urmare a unor dezacorduri cu conducerea NPD, informează din Dresda AFP și AP.

La alegerile de land care au avut loc în septembrie 2004, NPD a obținut 9,2 % din voturi.

Potrivit unui sondaj publicat de cotidianul regional Sachsische Zeitung, NPD este în scădere în intențiile de vot ale electoratului german și nu ar obține decât 4 % din sufragii dacă alegerile de land ar avea loc duminica viitoare.

Silvio Berlusconi respinge acuzațiile de conflict de interese

Primul ministru italian Silvio Berlusconi a respins vineri acuzațiile care i-au fost aduse privind conflictul de interese în cazul adoptării bugetului pe 2006 și alocării de la buget a unor sume pentru achiziționarea de decodoare TNT de la o firmă aparținând fratelui său, Paolo, relatează AFP.

„Sunt convins că autoritatea Antitrust va concluziona ancheta deschisă pentru elucidarea cazului demonstrând inconsistența absolută a acuzațiilor", a declarat Silvio Berlusconi în cursul unei conferințe de presă.

Autoritatea Antitrust a anunțat joi deschiderea unei anchete vizându-l pe premierul Italiei, după ce mai mulți parlamentari din opoziție au sugerat existența unui conflict de interese atunci când au fost alocate din bugetul public sume pentru achiziționarea de decodoare TNT. Silvio Berlusconi deține majoritatea acțiunilor la Mediaset și la alte rețele de televiziune din Italia, fiind la concurență în acest domeniu cu grupul Sky Italia.

Saddam - „torturat psihologic"

Apărarea lui Saddam Hussein a anunțat ieri că a depus plângere pe lângă justiția irakiană, deoarece fostul lider de la Bagdad a fost **„grav torturat"** de paznici americani, care continuă să îl **„tortureze psihologic"**, în prezent, informează AFP.

Și acum se văd urme de **„tortură"** pe corpul lui și sunt încălcate în mod flagrant drepturile omului, Saddam Hussein continuând să fie supus unei **„torturi psihologice"**, a declarat avocatul irakian contactat telefonic de AFP.

Joi, a fost depusă o plângere oficială, iar justiția irakiană urmează să deschidă o anchetă, în acest sens, a precizat sursa citată.

În cursul audierilor de miercuri și joi, Saddam Hussein a declarat că a fost bătut de soldații americani, după arestarea sa, în decembrie 2003.

Casa Albă a respins aceste acuzații, pe care le-a calificat drept **„grotești"**.

Agromec Cermei
Urează tuturor angajaților și colaboratorilor Sărbători fericite și un călduros
„La Mulți Ani!"
Director
ec. Ioan Flonta
(c./12.2005)

Începând din vara lui 2006,

O parte a reuniunilor Consiliului de Miniștri al UE vor fi publice

Consiliul de Miniștri al Uniunii Europene, organism decizional al statelor membre ale UE care își exercită puterea legislativă în rezolvarea unei game largi de probleme comunitare împreună cu Parlamentul European, a decis ca o parte a reuniunilor sale să devină publice, fapt apreciat de Comisia Europeană drept un pas important pentru redobândirea încrederii cetățenilor în instituțiile Uniunii, relatează publicația electronică EUobserver consultată de Rompres. Ca urmare a acestei decizii, cetățenii și jurnaliștii vor avea de acum posibilitatea de a urmări pozițiile adoptate de miniștrii europeni în ședințele Consiliului, perceput de opinia publică drept reprezentativ pentru opacitatea instituțiilor europene.

Reprezentanții statelor membre au declarat că intenționează să extindă și mai mult această inițiativă în favoarea transparenței Consiliului inclusiv prin dezbaterea în ședințe publice a unor propuneri legislative importante privind chestiuni care nu necesită aplicarea procedurii de codecizie. Potrivit unui comunicat al Consiliului, începând cu vara anului 2006, toate dezbaterile și ședințele sale de vot vor fi transmise pe site-ul Consiliului, asigurându-se translația în toate limbile oficiale ale Uniunii.

Procedura de codecizie se referă la chestiunile din domeniul legislativ în care decizia statelor membre se ia pe baza unei propuneri din partea Comisiei Europene și în care Parlamentul European are, de asemenea, un cuvânt de spus, inclusiv în planul legislației economice, sociale și de protecție a mediului. Potrivit noii decizii a Consiliului, mult-controversata chestiune a directivei privind serviciile va putea fi dezbătută public începând de anul viitor, față de acum, când numai un număr limitat de dezbateri pe această temă pot fi urmărite de opinia publică.

Măsura privind desfășurarea în cadru public a unor dezbateri ale Consiliului nu vizează însă chestiunile din plan politic pentru care nu se aplică procedura de codecizie, cum sunt majoritatea legilor din domeniul Justiției și Afacerilor Interne, nici deciziile asupra unor chestiuni care nu au caracter legislativ, de exemplu, politica externă.

Fapt divers pe glob

Michael Jackson revine!

Michael Jackson va apărea într-un reality show, în care va fi prezentată viața familiei sale, relatează site-ul Ananova, consultat de Rompres.

Potrivit sursei citate, pop-starul va apărea în episodul-pilot, cât și în alte episoade, în calitate de invitat.

Emisiunea se va axa pe cei trei fii ai fratelui cântărețului, Tito, care încearcă să intre în lumea showbiz-ului și să facă furori în industria muzicală.

În cadrul show-ului - care va fi difuzat în SUA, începând cu primăvara anului viitor - vor apărea și LaToya și Jermaine Jackson.

Harry Potter, cel mai tare!

„Harry Potter And The Goblet Of Fire" a fost declarat cel mai de succes film din 2005 în Marea Britanie, întrecând principalele pelicule rivale în acest clasament, filmul **„Star Wars: Episode III - Revenge Of The Sith"** și **„Charlie And The Chocolate Factory'**, informează ieri IMDb.com consultat de Rompres.

Cel de-al patrulea film din seria ecranizărilor după cărțile scriitoarei britanice JK Rowling a înregistrat încasări record de 77,4 milioane de dolari de la lansarea sa luna trecută, mai mult cu 7,2 milioane de dolari decât **„Revenge Of The Sith"** (70,2 milioane de dolari).

„Charlie And The Chocolate Factory" a înregistrat încasări de 67,1 milioane de dolari și s-a plasat pe locul trei.

Cel mai mare ceas cu cuc din lume

Orășelul german Schonach tinde să devină capitala mondială a ceasurilor cu cuc. Aflat pe așa-numitul drum al ceasurilor (Deutsche Uhrenstrasse), Schonachn găzduiește parcul ceasurilor cu cuc, Eble, în care domnesc exponate gigantice construite de-a lungul secolelor. În fiecare an, în perioada sărbătorilor de iarnă, colecția se înnoiește cu încă un exponat. În aceeași perioadă, ceasurile sunt pornite ziua și în noaptea de Anul Nou.

Înscriindu-se în această tradiție, noul membru al Parcului Eble a fost inaugurat la 20 decembrie. Ceasul are patru metri lungime și cam tot atâta lățime, cântărește 150 kilograme și a fost construit în cinci ani. Cucul ceasului măsoară un metru și jumătate atunci când este întins, vestind că a mai trecut o oră. Vizitatorii parcului vor putea chiar intra în ceas, unde pot observa mecanismele care îl acționează și pot cumpăra versiunea miniaturală a ceasului-gigant. De asemenea, un maestru ceasornicar își va vedea de treabă sub privirile turiștilor.

Deutsche Uhrenstrasse se întinde pe o distanță de 290 kilometri și șerpuiește în Munții Pădurea Neagră, printre 30 de sate specializate în fabricarea ceasurilor cu cuc. Muzee ale ceasurilor cu cuc întâlnești la tot pasul: Muzeul Furtwangen, Muzeul Pădurea Neagră Triberg și Hornberger Uhrenspiele. Peste tot în lume, Pădurea Neagră este cunoscută pentru patru simboluri: pălăriile cu boruri roșii Bollenhut purtate de femeile nemăritate, gustoasa Scharzalder Kirchtorte, prăjitura cu cireșe Pădurea Neagră (Foret Noir) și ceasul cu cuc.

Primul ceas a fost adus în regiune la Schönwald din Boemia, de Franz Anton Ketterer, la începutul secolului al XVII-lea. Acesta nu avea cuc și nici măcar căsuță de unde iese acesta. În 1850, Franz Anton Ketterer a desenat o casă în formă de gară pentru ceasuri. Nu se știe cine a pus cucul acolo mai târziu - dar se spune că atunci s-a născut adevăratul ceas cu cuc.

Din ciclul „bine-i să aibă omul lucrul lui!"

O tânără din Germania, favorită la câștigarea unui concurs televizat /de genul emisiunii **„Ploaia de stele"**/, intenționează ca, în cazul în care va obține premiul, să își cumpere un... penis.

Potrivit Ananova, Didi Knoblauch, în vârstă de 25 de ani, una dintre finalistele emisiunii ?Germany Searches for a Superstar?, s-a născut fată însă dorește să-și schimbe sexul și să devină bărbat.

„Nu m-am simțit niciodată bine în pielea mea. Nu vreau să fiu fată. Acum doi ani am făcut o operație de înlăturare a sânilor. Dar pentru schimbarea sexului am nevoie de mai mulți bani, de aproximativ 55.000 de euro", a declarat concurenta.

ADEVĂRUL SPORTIV

Cătălin Fercu, în fruntea topului rugbistic

Pe site-ul de specialitate www.rugby.ro s-a desfășurat un sondaj privitor la superlativele anului rugbistic 2005. În urma voturilor, arădeanul Cătălin Fercu a devenit cel mai bun jucător din campionat și rugbistul cu cea mai mare ascensiune din acest an. Cel mai frumos meci și, totodată, cel mai interesant rezultat a fost, spre satisfacția noastră, CSU Contor Zenner Aurel Vlaicu Arad - Dinamo București 26-11.

A.H.

Nici copiii nu au fost uitați

Pentru prima dată am văzut cum conducătorii clubului UTA i-au băgat în seamă și pe cei din sectorul juvenil, la o acțiune a primei echipe. Miercuri seară, la hotel „Central", când a avut loc banchetul „Bătrânei Doamne", aproximativ 100 de tineri purtători ai tricoului alb-roșu au primit pachete cu dulciuri, lucru remarcabil, dar normal am zice noi.

Foto: Șt. Matyaș

BC ICIM a intrat oficial în vacanță

După zile în care antrenorul Moraru a avut la dispoziție doar câteva jucătoare, din motive obiective (Părău, Drăgoescu, Nagy, Drăguș, Moroșan - participante la Jocurile Francofone; Meszaroș, Ionescu - la lotul de junioare, Tarța și Uiuiu - convocate la o acțiune a lotului de cadete), echipa Baschet Club ICIM Arad a intrat de la mijlocul acestei săptămâni oficial în vacanță. Reluarea pregătirilor este programată pentru 3 ianuarie. După reacomodarea la efort, echipa va pleca într-un stagiu de pre-gătire centralizată la Băile Felix, pentru „prepararea" Cupei României, prima competiție de anul viitor.

În tot acest timp, managerul Constantin Wunsch, caută soluții de întărire a lotului. Se poartă discuții cu Monica Urse, o jucătoare ce evoluează în campionatul din Ungaria, dar nu este abandonată nici pista aducerii unui pivot din fostul spațiu iugoslav. Dar, iubitorii sportului cu mingea la coș din orașul nostru s-ar putea să aibă parte și de alte surprize în 2006...

Daniel S.

Performerii C.S. Contor Zenner

Clubul Sportiv Contor Zenner Arad, înființat în 2002, și-a stabilit, în premieră, cei mai buni 10 sportivi din acest an, unul excelent din punct de vedere al rezultatelor. Ierarhia este următoarea:

1. Cristina Foișor - șah
2. Cătălin Fercu - rugby
3. Alexandru Butunoi - șah
4. Valentin Ursache - rugby
5. Alin Ardelean - șah
6. Ionuț Dimofte - rugby
7. Ovidiu Foișor - șah
8. Daniel Stoica - rugby
9. Angela Dragomirescu - șah
10. Dragoș Preda - rugby

A.H.

„Telefoniștii" lui Marinca așteaptă sprijin de la greci

Divizionara C, Romtelecom trece printr-o perioadă deloc fastă din punct de vedere financiar. Președintele Gheorghe Marinca se străduie să găsească surse de finanțare pentru a mai achita ceva din restanțele față de jucători. Antrenorii Radu George, Nicolae Mitu și Dan Oprescu, dar și unii jucători și-au primit restanțele, ceilalți urmînd a trece pe la casierie, în funcție de achitarea datoriei echipei din Salonta față de clubul din Micălaca. Deși termenul e scadent, bihorenii amână nejustificat plata, nefiind speriați de penalizările impuse de Federație. **„Orice ajutor e binevenit pentru noi. Nu am cunoștință până acum de interesul vreunui sponsor față de echipă, dar nu ascund faptul că mi-aș dori să găsesc astfel de oameni cu bani. Singura noastră speranță rămân grecii din conducerea Romtelecom, care ne-au promis sprijin în anul care vine"** - ne-a spus ieri, președintele grupării „telefoniste", Gheorghe Marinca.

D. Scridon

Albe și negre

Promisiunea

Dacă noaptea îl trezești din somn și îi adresezi întrebarea care stă pe buzele tuturor suporterilor „Bătrânei Doamne", îți va răspunde fără ezitare: **„UTA nu va retrograda".** Fermitatea, încrâncenarea care i se citește pe față la rostirea acestor cuvinte ne alimentează speranțele, ne face să ne încredem în promisiunea lui Dekany...

Apărut oarecum peste noapte în acest fenomen care este fotbalul, în ipostaza de președinte al clubului fanion al Aradului, Tiberiu Dekany are de partea sa tinerețea, dorința de afirmare și ... funcția pe care o deține în aparatul administrativ al municipiului. Postura de viceprimar îi conferă un plus de credibilitate când vine vorba de a capacita potențiali sponsori care să sprijine mișcarea „alb-roșie". Faptul că nu se ascunde de presă, stă în fața „tirului" întrebărilor ziariștilor, unele incomode, ne arată un conducător dintr-o bucată, care-și poartă cu demnitate „crucea", în așteptatea unor vremuri mai bune. Vorbește puțin, dar calculat și - poate, lucrul cel mai important - realizează că indiferent de locul pe care va fi UTA în clasament, nu-i va putea mulțumi niciodată pe toți microbiștii arădeni. Provocarea pe care a acceptat-o, venind la timona celui mai galonat club din provincie, nu-i va aduce nici bani, nici capital de imagine. Și, totuși, nu dă semne că ar regreta pasul făcut în vară, probabil și pentru că misiunea lui reprezintă (și) o obligație față de fenomenul fotbalistic arădean, față de cetățenii orașului care îndrăgesc sportul. Toate aceste „amănunte" ne dau curaj, ne determină să intrăm în noul an cu speranțe și vise îndreptățite de evitare a unei situații rușinoase, nemaiîntâlnite de-a lungul istoriei de 60 de ani ai clubului. Ne face să credem în promisiunea lui Dekany...

Daniel Scridon

Ionel Caia vrea să readucă Șoimii Lipova acolo unde îi este locul

Imediat după ce a fost instalat la cârma echipei de fotbal Șoimii Lipova, noul președinte Ionel Caia a trecut la fapte. În primul rând, a renunțat la patru jucători, numele lor fiind Bărbosu, Brândușe, Țitca și Strugariu, care nu au dat randamentul scontat în prima parte a campionatului, în opinia tehnicianului Gigi Camenită. Apoi, a oferit câte un cadou fiecărui component al lotului, la o întâlnire care a avut loc la doar câteva zile după ce a fost instalat în fruntea echipei. Pentru moment, a reușit să rezolve două transferuri, primul e - de fapt- o revenire, a lui Bârlă, iar al doilea jucător este veteranul Nedelea, care a evoluat până acum într-o ligă inferioară din Ungaria.

„Voi încerca să mai aduc lângă mine și alți oameni cu potențial financiar, pentru ca în scurt timp să aducem Șoimii Lipova acolo unde îi este locul. Împreună cu primarul Popina și viceprimarul Toma, alături de consilierii din Lipova, ne vom implica total în viața echipei, orașul Lipova meritând mai mult din punct de vedere sportiv. Am avut contacte cu câțiva oameni de afaceri și sunt optimist în ceea ce privește partea financiară de la echipă. Avem și un lot destul de bun, dar mizăm și pe câteva transferuri, pentru un parcurs cât mai bun în retur. Vom pune accent pe sectorul juvenil, iar echipa va fi stimulată financiar cu prime, nu cu indemnizații, pentru că pe noi ne interesează rezultatele, nu altceva" - ne-a declarat Ionel Caia.

Leo Sfâra

Adriana Zamfir a trăit clipe de coșmar în Niger

Pe plan sportiv, Jocurile Francofone din Niger au reprezentat un succes pentru jucătoarea de tenis de masă Adriana Zamfir (C.S.M. Arad), aceasta întorcându-se în țară încărcată de medalii. Pe de altă parte, sportiva a fost nevoită să treacă prin momente de coșmar. „Condițiile de cazare, masă și transport au fost dintre cele mai proaste. Noroc că am sosit mai repede, cu o săptămână înainte în Africa și am avut timp să mă obișnuiesc, să mă acomodez întrucâtva. Nu am beneficiat de apă caldă, mizeria a fost la ea acasă,iar mâncarea n-a fost deloc bună. Cât privește întrecerea, doar câteva jucătoare din Franța, Egipt și Canada mi-au pus mici probleme" - ne-a mărturisit Zamfir. Următoarele ei provocări sunt semifinalele din Cupa Nancy Evans, sub culorile echipei spaniole Cartagena (6 ianuarie), meciul Ucraina - România din Superliga Europeană (10 ianuarie),respectiv Openul Croației.

A.Hărțău

Sportiva nu a fost ocolită de surprize neplăcute.

Sport la TV

Sâmbătă

TV Sport: ora 12.00 - Maria Șarapova, „Regina Maria"

ora 16.00 - „Războiul stelelor", Tyson, Ali, Foreman

ora 21.00 - „Duelul giganților", Real - FC Barcelona

Eurosport: ora 13.30 - Liga Campionilor, cele mai bune meciuri din istorie: Ajax - Manchester

ora 18.00 - Goooaal! Cele mai frumoase goluri din 2005

Duminică

TV Sport: ora 11.00 - Ski, snowboard, freestyle, Cupa Mondială

ora 16.00 - Golazo!

ora 21.00 - Seara lui Maradona, ep.6

ora 23.00 - Tenis, meciuri de legendă: I. Năstase - B. Borg

Eurosport: ora 11.30 - Legendele Cupei mondiale la fotbal: Mexic 1970, Germania 1974

ora 13.30 - Liga Campionilor, cele mai bune meciuri din istorie: Barcelona - Bayern

Anda Adam la Gala Atletico

Aseară, la Teatrul de Stat „Ioan Slavici", a avut loc Gala C.S. Atletico 2005. Într-un cadru festiv, merituoșii tineri fotbaliști ai grupării arădene și-au ridicat premiile decernate de managerul general Alexandru Meszar. Invitat special al manifestării a fost cântăreața Anda Adam. Vom reveni cu amănunte într-unul din numerele viitoare ale ziarului.

A. H.

Șir de medalii pentru tirul arădean

Continuă șirul medaliilor pentru tirul arădean la Cupa Libertății din Capitală. Reprezentanții juniori ai C.S. Municipal au urcat pe diferite trepte ale podiumului în probele de pistol aer comprimat (open). Georgiana Pintea a ocupat locul întâi cu 382 puncte, Felix Lazăr a fost al doilea (568 puncte),iar Cristian Chiș al treilea (566 puncte). Andres Freer nu a prins o poziție care să îi garanteze o medalie. Cu o zi înainte, Marius Cenădan se clasase pe locul 2 la pistol viteză, cu 570 puncte. Antrenorii sportivilor sunt Gheorghe Pop (Pintea, Chiș), Ion Vasilescu (Lazăr) și Monica Toth (Cenădan).

A.Hărțău

Masă rotundă cu revoluționarii

Revoluția, ca idee...

La masa rotundă organizată de către revoluționari, l-am întrebat pe fiecare dacă a meritat să facă revoluție, dacă ar mai face-o , dacă văd vreun câștig sau vreo pierdere în planul societății românești. Primul intervievat a fost Episcopul Aradului, Hălmagiului, Ienopolei și Hunedoarei, dr. Timotei Seviciu.

Iconomie, adică cumpătare...

„M-ați întrebat dacă acea revoluție trebuia făcută sau nu, dacă a meritat și ce am câștigat, ce am pierdut. Cred că trebuie să procedăm cu iconomie, adică cu cumpătare, pentru a vedea toate aspectele. Înainte de toate, o revoluție nu este ca o răscoală sau un război, ci este un punct culminant al tuturor acțiunilor desfășurate pentru pregătirea punctului critic. O revoluție nu schimbă doar guvernarea, ci este menită să schimbe mentalități. Este greu pentru mine, ca exemplu nefericit de revoluționar, ales de către dumneavoastră, să-mi dau cu părerea. Ca om al bisericii, trebuie să spun că scrutarea viitorului presupune multă chibzuință, iconomie, ca să revin asupra acestui termen. Nu trebuie să uităm că viitorul devine prezent și trecut. Biserica trebuie să discearnă ceea ce îi predă societatea, pentru că sunt unele lucruri care nu corespund principiilor ei. Dar, din moment ce am avut o revoluție dedicată promovării valorilor naționale, celor mai îndrăznețe idealuri umane, biserica nu putea decât să-și exprime adeziunea, să-și ofere sprijinul. Chiar dacă termenul bisericesc de fericire nu este identic cu cel laic, profan, biserica trebuie să manifeste deschidere, pentru că, sufletește și trupește, omul este unitar, nu poate fi divizat.

Duka Atila : „partidele să se roage de noi !"

„În fiecare an din cei scurși de la revoluție m-ați întrebat dacă a meritat să facem revoluție și dacă aș mai face ceea ce am făcut. Probabil că ați vrut să vedeți dacă sunt consecvent. Repet, a meritat și dacă timpul s-ar întoarce înapoi, aș face-o fără șovăire. Din păcate, partidele politice au instaurat dictatura politicului. Cred că noi, cetățenii, revoluționari sau nerevoluționari, suntem vinovați de această stare de lucruri. Dacă noi, societatea civilă, nu reușim să aducem partidele politice în situația de a se ruga de noi să le ajutăm la alcătuirea platformei și programului, nu este ceea ce am dorit noi. Pe planul manifestărilor din Arad, este prima dată când autoritățile locale s-au implicat și vreau să le mulțumesc în special prefectului Cristian Stragea și președintelui CJA, Iosif Matula"

Gheorghe Curta : „Meritam mai mult !

„Când am făcut revoluția, habar nu aveam de ceea ce înseamnă integrarea europeană. Ulterior, am zis că punctul final al revoluției va fi acest eveniment, în 2007. Personal, cred că meritam mai mult, adică să ne integrăm în primul val. După părerea mea, vina acestei nerealizări o poartă dezastrul din sănătate și învățământ, niște chestiuni aparent pur tehnice. Din nefericire, instruirea copiilor noștri este tot mai precară, lucru care va duce la manifestarea unor grave carențe ale societății românești în concertul Uniunii Europene".

Valentin Voicilă : „S-a pierdut simțul patriotic"

„Îmi este teamă să răspund în câteva cuvinte întrebărilor pe care mi le-ați pus, pentru că nu vreau să se interpreteze greșit. Totuși, pot să vă spun că este important faptul că putem vorbi despre libertatea noastră, că putem să depunem coroane de flori în onoarea demnității noastre. Suntem în degringoladă, părinții pleacă în țări străine pentru a câștiga banii necesari întreținerii copiilor. Mai tragic, copiii fac acest lucru pentru a-și întreține părinții, oameni care au muncit toată viața, au plătit și acum nu mai au nimic. Am fost cinci săptămâni în SUA, am văzut cum fac americanii din cel mai nesemnificativ obiect un obiect de cult al istoriei neamului lor. Toți cei cu care am vorbit mi-au spus că au cea mai mare admirație pentru curajul românilor de a se ridica, în decembrie 1989, împotriva tiraniei. Puteam să rămân acolo cu ei, dar rădăcinile mele sunt aici și vreau să le spun tuturor că din păcate s-a pierdut simțul patriotic. Dincolo de foame, frig și întuneric, acest simț ne-a ghidat în revoluție".

Boni Encev : „Cine vrea să ne dezbine ?"

„Suntem tot mai puțini. Mamele și soțiile își plâng morții, iar noi avem diferite probleme unii cu alții, ne certăm, ținem supărare. De ce? Cine vrea să ne dezbine? Cui nu-i convine că încă mai existăm? Mă bucur că, totuși, de această dată, am stat alături, fiecare cu concepțiile proprii și nu ne-am certat. Un semn bun pentru noi, rău pentru cei care vor să ne vadă dezbinați".

Simion Todoca
Foto : Ștefan Matyaș

Echipa primarului Florea își caută candidatul la președinția PNL Arad

Conform celor declarate de primarul Gheorghe Florea, vicepreședinte al PNL Arad, mai mulți lideri PNL au semnat un document prin care s-au constituit într-un grup al aleșilor locali. **„Florin Farcașiu, primar Târnova, Ioan Gheorghe Florea, primar Gurahonț, Paul Flueraș, consilier județean, Lucian Palcu, consilier prefect, Caius Parpală, consilier județean și Gavril Popescu, vicepreședinte CJA, s-au constituit într-un grup care vor forma o echipă pentru a candida la conducerea filialei PNL a județului Arad, la viitoarea Conferință Județeană din 28.01.2006. În câteva zile această echipă va fi completată cu încă trei persoane după care va fi stabilit și candidatul la președinție. Echipa anunțată, eminamente de administrație, va avea ca obiectiv principal ducerea PNL Arad acolo unde îi este locul, adică pe primul loc pe eșicherul politic din județul Arad"**, ne-a declarat Ioan Florea, primarul localității Gurahonț.

Daniel Albu

Noi reglementări de eliberare a actului de identitate

Potrivit noilor reglementări, minorul care solicită eliberarea unui act de identitate trebuie obligatoriu să fie însoțit de către unul dintre părinți sau, după caz, de către reprezentantul său legal. Această solicitare trebuie făcută în termen de 15 zile de la împlinirea vârstei de 14 ani.

Ordonanța de Urgență numărul 97 din 2005 și Legea numărul 290 din 2005 prevede faptul că, minorul și reprezentantul său legal sunt obligați să semneze cererea în prezența lucrătorului de la Serviciul Public Comunitar de Evidență a Persoanelor.

Cererea de solicitare a actului de identitate trebuie să fie însoțită de următoarele documente: certificatul de naștere al minorului, certificatul de căsătorie al părinților, actul de identitate al părintelui, dovada adresei de domiciliu, chitanța, în valoare de 7 RON, plătită la trezorerie și timbru fiscal de 0,3 RON.

De asemenea, după noile reglementări eliberarea primului act de identitate nu se mai poate face pe bază de procură specială. În privința termenului de valabilitate al actului de identitate eliberat la 14 ani, acesta este, mai nou, de patru ani.

Cosmin Trif

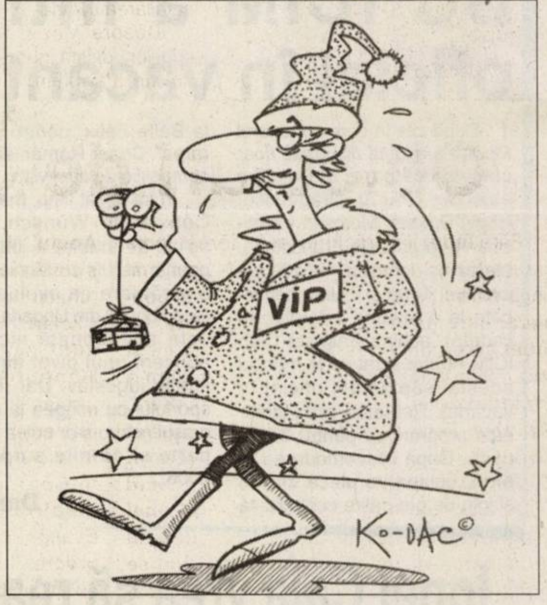

Societate străină

cu centrul de producție în zona Aradului caută un specialist care să se ocupe de:

- gestionarea rețelei societății
- gestionarea și întreținerea calculatoarelor
- urmărirea evoluției noului software de gestiune, menținând raporturile cu societatea de software parteneră
- gestionarea raporturilor cu departamentul IT head quarter

Candidatul ideal, cu o vârstă cuprinsă între 28 și 35 de ani, are studii superioare și a acumulat experiență în domeniul S. I., în cadrul societăților de producție. Se cer calități relaționale foarte dezvoltate, capacități tehnice, înclinație către problem solving, autonomie și flexibilitate.

Cei interesați sunt rugați să trimită CV-ul
la adresa de mail: **job2006arondvirgilio.it.**

(6787731)

PROGES **ANGAJEAZĂ:**

REPREZENTANT VÂNZĂRI ÎN MAGAZIN

Cerințe:
- experiență în vânzări
- cunoștințe operare PC

Oferim:
- pachet salarial motivant
- lucru într-o echipă tânără și dinamică

**CV-urile se trimit pe fax la nr. 218940
sau e-mail arad34@proges.ro**

(com./12. 2005)

Județul Arad
Primăria orașului Nădlac
315500 Nădlac, str. 1 Decembrie, nr. 24, jud. Arad,
tel. 057-474345, fax: 057-473300, E-mail:office@primaria-nădlac.ro

Anunț

Primăria orașului Nădlac, cu sediul în orașul Nădlac, str. 1 Decembrie nr. 24, jud. Arad, cod fiscal 3518822, solicită ofertă în scopul atribuirii contractului de achiziție publică pentru furnizare de materiale și execuția lucrărilor de montare pentru scena de spectacole a Casei de Cultură Nădlac.

1) Cortina conform scenei - festonată din 2 module, agățată în partea superioară, din molton 280 g/mg

2) Fundul - format din 9 module, agățată în partea superioară, din molton 280 g/mg

Data-limită pentru depunerea ofertelor este 27.12.2005, ora 12,00, la sediul Primăriei orașului Nădlac.

Deschiderea și evaluarea ofertelor va avea loc în data de 27.12.2005, ora 13,00.

Informații suplimentare se pot obține la sediul Primăriei Nădlac, la telefoanele 0257-473.300; 0257-474.325.

Primar Ciceac Vasile

(com. 10151/2005)

România
Județul Arad
Consiliul Județean

Dispoziția nr. 446/23.12.2005

privind convocarea Consiliului Județean Arad, în ședință extraordinară

Președintele Consiliului Județean Arad

În temeiul prevederilor art. 106 alin., 1 din Legea nr. 215/2001 a administrației publice locale

DISPUNE

Articol unic: Consiliul Județean Arad se convoacă în ședință extraordinară în data de 28 decembrie 2005, ora 12,00, în sala 70 a Consiliului Județean Arad, cu următoarea

ORDINE DE ZI:

1. Proiect de hotărâre cu privire la rectificarea bugetului Consiliului Județean Arad pe anul 2005.
2. Proiect de hotărâre privind stabilirea unui cost mediu pe asistat și a cotei de participare a consiliilor locale pentru persoanele vârstnice preluate de Direcția Generală de Asistență Socială și Protecția Copilului Arad.
3. Proiect de hotărâre privind modificarea organigramei și a statului de funcții al aparatului propriu al Consiliului Județean Arad
4. Proiect de hotărâre privind aprobarea înființării unui birou în cadrul Aeroportului Frankfurt-Hahn la Mittel und Ost Europacentrum (MOEZ) din cadrul landului Rheinland-Pfelz Germania.
5. Proiect de hotărâre privind revocarea dreptului de administrare al Muzeului Județean Arad asupra unui spațiu și transmiterea acestuia în folosință gratuită Fundației „ADAR".
6. Diverse.

Președinte Ing. Iosif Matula
Secretar General al Județului Ioan Silaghi

(c. 688/2005)

La praznic de Crăciun

Colinde se aud în sat,
Pe ulițele ninse,
Și nimenea nu s-a culcat,
Luminile-s aprinse.

Imensă bucurie-avem,
În sufletele noastre
Că te-ai născut în Vifleem
Venind din-nalt, din astre.

Pentru cei mici,
un brad frumos
Și daruri pe măsură.
Să le cântăm, colind duios,
Ce lacrimă îți fură.

Pentru bolnavi,
pentru bătrâni,
Să fim azi sprijin tare.
Să arătăm: suntem creștini
Ș-avem credință mare.

La praznic toți să fim voioși
Și să slăvim pe Cel de sus.
Să fim creștini buni,
credincioși,
Că-n lume s-a născut Iisus.

Gheorghe Ciucur

De ce Crăciun și de ce 25 Decembrie ?

Toți creștinii știu că în 25 Decembrie se sărbătorește Nașterea Domnului Iisus Hristos (Mesia), Fiul lui Dumnezeu. „ Și Cuvântul S-a făcut trup și S-a sălășluit între noi..." ni se spune în Sfânta Evanghelie după Ioan. Dar dacă la alte popoare și în alte limbi sărbătoarea se numește pornind de la semnificația sa : nativitas (latină), natale (italiană), rojdestvo Hristovo (slavonă), în limba română se spune Crăciun, însă foarte puțini cunosc etimologia cuvântului. Ei bine, nici cercetătorii nu s-au pus întru-totul de acord asupra originii termenului, propunându-se mai multe variante posibile. Ovidiu Densușianu și Alexandru Rosetti au demonstrat că originea românească a Crăciunului se află în latinescul creațio care ar fi fost preluat și de slavii din imediata noastră apropiere. O altă posibilă origine, care într-un fel derivă din prima, ar fi latinescul calatio (convocare), la romani funcționând tradiția convocării enoriașilor, de către preoți, la începutul lunii, pentru comunicarea zilelor festive ale lunii în curs. Și, în fine, se mai face trimitere la albanezul Kercum, care desemna inițial lemnul (ciotul, buturuga) care în noaptea de 24 pe 25 decembrie se aprindea în vatră și care ardea toată noaptea. Obiceiul este precreștin și vine din cultul Mitraic, al zeului solar, foarte răspândit în lumea romană, a cărui renaștere se sărbătorea la 25 decembrie (Dies Natalis Solis Invicti). Sărbătoarea creștină a Nașterii Domnului s-a suprapus, începând cu cu secolul IV, cu această sărbătoare păgână pornindu-se de la informația că nașterea s-a petrecut în 25 decembrie 754 de la fondarea Romei (ab urbe condita), când a avut loc recensământul lui Cezar August. Creștinii răsăriteni au sărbătorit inițial Nașterea Domnului la 6 ianuarie, odată cu Boboteaza, conform tradiției după care Mântuitorul s-a botezat în aceeași zi în care s-a născut. Dar din anul 375 și în lumea bizantină s-a adoptat aceeași zi de sărbătoare precum în apus, asta și pentru anihilarea cultului lui Mitra.

Despre Moș Crăciun, cel care aduce daruri copiilor, există numeroase atestări mitologice, dar noi ne mărginim la a da o interpretare veridică. Astfel termenul moș nu are semnificația de bătrân, ci aceea de strămoș al tuturor oamenilor, pentru că și Fiul lui Dumnezeu a devenit persoană istorică, adică Fiu al Omului sau noul Adam, arhetip al omului.

Ioan Tuleu

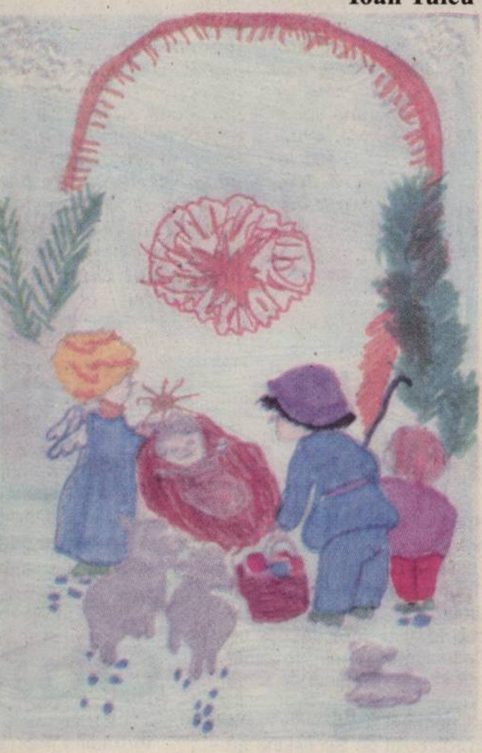

Din mulțimea de felicitări trimise de copiii din Curtici, am ales-o pe cea desenată de Carla Pop, de opt ani.

Obiceiuri de Crăciun

Fără îndoială Crăciunul este sărbătoarea care adună în manifestările sale cea mai bogată tradiție și cea mai fertilă creație populară. Între toate se detașează Colinda, un ritual care inițial deschidea sărbătoarea și care avea funcția de anunțare, de vestire a nașterii lui Iisus și a începutului mântuirii. Mai apoi, în lungul anilor, colinda a căpătat și funcțiunea de urare și de felicitare. Cuvântul colindă provine din latinescul „calendae" care desemna începutul unei luni. Calendele lui ianuarie echivalau cu sărbătoarea Anului Nou la romani, când se organizau sărbători care aveau un vădit caracter arhaic și agrar. Asta pentru că înainte de adoptarea calendarului iulian (46 î.d.H.) Anul Nou se sărbătorea la 1 martie. Cu acel prilej se organizau manifestări ritualice în cinstea zeului Marte, ocrotitorul agriculturii, în care se făceau urări pentru recolte bogate, însoțite de gesturi simbolice care evocau semănatul. Colinda latină, de iarnă, se extinde apoi la popoarele creștine din Europa, în special cu prilejul Crăciunului și Anului Nou. Termenul derivat din aceeași sursă latină se regăsește și la francezi (chalendes), la ruși (koleandka), la albanezi (kolendre). Majoritatea colinzilor de astăzi sunt cântece care evocă venirea Mântuitorului („O ce veste minunată", „Astăzi s-a născut Hristos", Cerul și pământul" etc) sau desfășurări dramatice cum ar fi „Vicleinul", Irozii", „Steaua" atestate încă în Constantinopolul secolului IX, toate inspirate din evenimentele relatate de Evangheliii. Au supraviețuit însă și ritualuri precreștine, cum este obiceiul umblatului cu „Capra", care își are originea în sacrificiul țapului ispășitor, practicat în Grecia antică. Și la evrei, în Ziua Împăcării (10 tișri) erau sacrificați doi țapi, unul fiind hărăzit lui Iahve iar celălalt lul Azazel, căpetenia diavolilor.

Păstrarea „Caprei" alături de ritualul colindatului de Crăciun este prin urmare și o dovadă a vechimii și continuității creștinismului pe teritoriul românesc.

I.Tuleu

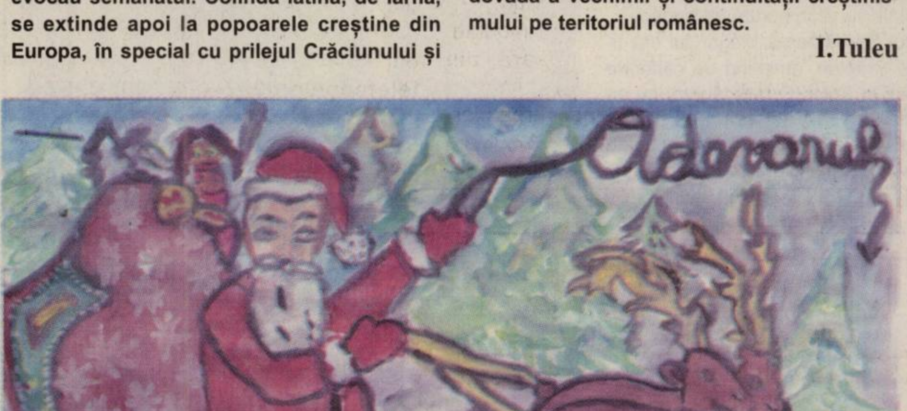

Juriul nostru a acordat premiul al doilea la concursul de felicitări Mădălinei Tămaș, de 11 ani, din Zimand Cuz.

Rugă de Crăciun

Tu, ce despici istorii sau soroace
Și-n curs de timp ești piatră de hotar
Până la Tine, de la Tine-ncoace
Te nalți ca om și anul ăsta, iar

Drept adăpost nu-Ți oferim palate
Nici munte de cadouri sau de grații
Nici, precum astrologii, nestemate
Toaste, osanale sau ovații.

Îți oferim un pumn de carne vie
Vâscos și jilav, dar încăpător
Un ceas de carne spre mărire Ție
O inimă în pieptul tuturor.

În ieslea inimii la noi coboară
Divine Prunc și vrednic Dumnezeu
Și ne transformă ca odinioară
Pe răi, pe trândavi, vameși sau Zaheu.

Alungă dintre noi cruzimi de fiară
Și multe răutăți pân-la cer
Topește ghiața dintre oameni, iară
Același Tu și azi, și mâine, ieri

Cămara inimii-i dereticată
Fân proaspăt, scutec nou și dalbe flori
Coboară, Doamne, iară ca și altădată
Născându-Te în pieptul tuturor!

Preot Teodor Poneavă

Colindele și neamul românesc

Prin colinde ne apropiem de trecutul neamului

Prin datinile sale, dar mai ales prin colindele care îl însoțesc, praznicul Nașterii Domnului ne apropie de **trecutul neamului nostru românesc**. *Colindele nu vin din rafturi de biblioteci*, **ci din adânc de istorie**, din **vremuri de început**. Ele sunt tot atât de **vechi ca și neamul**. Sunt o punte de legătură între generații, sugerând o depănare a istoriei românilor până la vârsta de început a existenței lor. Un colind de Anul Nou, îl pomenește pe împăratul Traian „bădiță", care se implică-n viața poporului nostru ca strămoș. S-a sculat „mai an"... Parcă-l vedem pe împăratul Traian semănând cu plugarii grâul, care se ascunde sub brazdă adâncă, din care răsare neamul creștin românesc.

Colindele, sunt și „**magistre ale limbii noastre**". Ele au fost exprimate în graiul poporului de la început. Sunt liturghii de inimă ce n-au putut fi traduse-n alte limbi. Ele au fost chiar izvoditoare de limbă. Cuvinte precum Ieru-i Ier sau ziurel de zi, sunt documente de limbă, tot așa de vechi cum este și poporul nostru.

Prin colinde, neamul oferă, însă, și gazdă Nașterii Mântuitorului

Creștinismul nostru *a ieșit* dintre scoarțele Bibliei și s-a revărsat, *cântând, în viața caselor și a satelor noastre*. Prin întrupare, Fiul lui Dumnezeu a devenit oaspetele pământului, dar colindele noastre românești Îl aduc în aria și-n **spațiul neamului românesc**, acesta devenindu-i gazdă. Betleemul nu mai e acolo, departe, în Palestina, ci undeva pe aici, pe-aproape, dincolo de marginea satului, aproape de plaiurile românești, de casa și de sufletul românului. Un cunoscut teolog și istoric german contemporan menționa faptul că *„în casele de la Carpați, fiecare locuință este o casă a Betleemului, o casă a pâinii, unde se întâlnește omul în centrul creației, liturghisind la tonul copiilor, liturghia cosmică a prezenței lui Dumnezeu*".

Autorii colindelor

Românii, statorniciți la confluența dintre două lumi, cea greacă-bizantină și cea latină-romană, și-au format, în aceeași albie etnică, o **spiritualitate,** *care le este specifică și care-i recomandă.* Toate **tradițiile**, dar mai cu seamă **cele de Crăciun**, sunt un prilej minunat de a pătrunde în adâncul sufletului românesc, ce și-a dăltuit o formă proprie de a înțelege și trăi marile evenimente din viața creștină. Colindele au fost alcătuite de cunoscători ai Sfintelor Scripturi, fie că erau preoți, fie dascăli, fie cântăreți de strană, fie țărani știutori de carte sau atenți la citirile din biserică. Aceștia trebuie căutați, în trecutul îndepărtat al istoriei noastre, pe calea dintre prispa de lemn și bisericuța modestă acoperită cu șindrilă, din satele noastre românești.

Păstrarea tradițiilor de colindat

O datorie sfântă a românilor, în trecutul lor istoric, a fost și **păstrarea tradițiilor de colindat**.

Cu secole în urmă, pe la anul 1647, un pastor luteran sas din Transilvania arăta faptul că *„românii spun că de la părinți și de la strămoșii lor au moștenit astfel de datini și de învățături de urmat, ca tinerii să umble cu colindele în seara de Crăciun și să cânte românește*".

Într-un catavasier, editat în anul 1747, la Râmnic, se poate citi: *„Aicea, la sfârșitul cărții puserăm stihurile ce cântă copiii când umblă cu steaua în seara Nașterii lui Hristos. Și cetitorule ce vei ceti, să știi că noi precum le-am găsit așa le-am tipărit după cum s-a obicinuit a se cânta și n-am umblat a le schimba*".

A fost, acesta, un gând sfânt al credincioșilor români ortodocși: să păstreze nealterată și să transmită pe mai departe, tradiția sfântă în care s-au născut și care le conferea, peste vremi, identitatea etnică și confesională.

Pr.conf.univ.dr. Mihai Săsăujan

Moș Ajun, Moș Crăciun

Moș Ajun, fratele lui Crăciun, este celebrat pe 24 decembrie. Conform tradiției, Maica Domnului, fiind cuprinsă de durerile Facerii, cere adăpost lui Moș Ajun. Motivând că este om sărac, o refuză, dar o îndrumă spre fratele său, mai mare și mai bogat, Moș Crăciun.

Marele secret al adresei lui Moș Crăciun a fost divulgat în 1927, la un post de radio finlandez, de către Markus Rautio ("Uncle Markus"), gazda emisiunii "Ora Copiilor". El a declarat că Moș Crăciun locuiește în Munții Korvatunturi (în traducere, "Muntele Ureche"), care se află în ținutul Savukoski, la granița Finlandei cu Rusia.

Personaje cheie - Spiridușii și renii lui Moș Crăciun sunt personaje importante în legendele legate de Crăciun. Spiridușii sunt în număr de șase și fiecare are misiunea sa.

Bushy Evergreen este inventatorul mașinii magice de fabricat jucării. Shinny Upatree este cel mai vechi prieten al lui Moș Crăciun și cofondator al satului secret din Laponia, de a cărui pază se ocupă Pepper Minstix.

Alabaster Snowball este administratorul Listei celor Cuminți și Neastâmpărați, iar Sugarplum Mary este ajutorul soției lui Moș Crăciun.

Wunorse Openslae a făcut sania lui Moș Crăciun și o întreține pentru performanțe uimitoare. Se spune că renii ating viteze mai mari decât luminile pomului de Crăciun.

Cel mai cunoscut dintre renii lui Moș Crăciun este Rudolph. El îi conduce pe ceilalți reni, ale căror nume sunt Blitzen, Comet, Cupid, Dancer, Dasher, Donder, Prancer și Vixen.

În SUA există 34 de locuri ce poartă numele renilor. Dintre acestea, 27 sunt în Alaska.

Butucul de Crăciun - 24/25 decembrie

Butucul de Crăciun, un trunchi de brad tăiat (jertfit) și ars pe vatră (incinerat) în noaptea de 24/25 decembrie, simbolizând moartea și renașterea anuală a divinității, este substitutul fitomorf al zeului autohton Crăciun, însă împodobirea bradului de Crăciun la sfârșit de an și așteptarea de către copii a "moșului", numit Crăciun numai în sud-estul Europei, care vine încărcat cu daruri multe, este un obicei occidental care s-a răspândit, începând cu a doua jumătate a secolului al XIX-lea. Împodobirea pomului de Crăciun s-a suprapus deci, peste obiceiul autohton al incinerării arborelui mort, butucului de Crăciun. Obiceiul, astăzi dispărut, a fost atestat la romani, aromani, letoni și sârbo-croați.

Pomii au fost un simbol al vieții cu mult înainte de creștinism. În cea mai scurtă zi a anului, în decembrie, egiptenii antici duceau în casele lor ramuri verzi de palmier, care simbolizau triumfului vieții asupra morții.

În aceeași perioadă a anului, preoții druizi serbau solstițiul de iarnă decorând stejarii cu mere aurii.

Până în secolul XII, pomii de Crăciun erau atârnați de tavan ca un simbol al creștinătății.

Mai târziu, în Evul Mediu, în luna decembrie, în copaci erau atârnate mere roșii. Acestea erau un simbol al lui Adam și al Evei (alungați din Paradis din cauza unui măr), iar pomii erau numiți Copacii Paradisului.

Prima referire la un brad decorat pentru Crăciun apare la Riga, în Lituania, în 1510. În 1521, prințesa Helene de Mecklembourg a împodobit primul brad de Crăciun din Paris după căsătoria cu ducele de Orleans.

O altă mențiune scrisă referitoare la împodobirea unui pom de Crăciun, în Germania, datează din 1531.

În 1601, un vizitator al orașului german Strasbourg (astăzi în Franța) consemnează o familie care decora un copac cu "napolitane și bețe de zahăr aurii răsucite și flori de hârtie de toate culorile".

Coloniștii germani și mercenarii care au luptat în Războiul de Secesiune au dus obiceiul bradului de Crăciun peste Atlantic. Documentele menționează că, în 1804, soldații americani de la Fort Dearborn au dus copaci din pădure în barăcile lor.

Marea Britanie a făcut cunoștință cu pomii de Crăciun abia în 1841, când soțul german al reginei Victoria, Prințul Albert, a dus la castelul Windsor un brad pentru familia regală.

Decorațiunile pomului de Crăciun - Pomii au fost decorați cu mere, prăjituri și dulciuri timp de multe secole. Primul care a decorat pomul de Crăciun cu lumânări a fost Martin Luther (1483-1546).

Primele decorații artificiale pentru pomul de Crăciun au fost fabricate în 1850, compania germană Lauscha, din Thuringia, a început să producă ghirlande de sticlă și îngerași auriți - Rauschgoldengel - pentru pomul de Crăciun. Ornamentele de sticlă au ajuns în Marea Britanie pe la 1870, iar în America de Nord în jurul anului 1880.

În 1882, ornamentele au fost completate de luminile electrice. Edward Johnson, un coleg al lui Thomas Edison, a fixat pe un brad de Crăciun un șirag de beculețe electrice pe care le-a fabricat singur.

Până în 1890, șiragurile de lumini de Crăciun erau deja produse în serie.

Crăciunul - 25 decembrie

Prima felicitare de Crăciun a fost desenată de John Callcot Horsley, în 1843. Felicitările erau desenate de mână, litografiate pe carton tare și colorate manual. Pe față aveau inscripționată urarea: "Un Crăciun și un An Nou fericit pentru tine". Ulterior, industria felicitărilor de Crăciun a devenit o afacere extrem de profitabilă.

Pocnitorile de Crăciun au fost inventate în 1847 de Tom Smith, un brutar din Clerkenwell, Londra. Până în 1900, compania lui Smith a vândut peste 13 milioane de pocnitori.

Obiceiuri și superstiții

În tradiția populară, de această perioadă a anului sunt legate o mulțime de superstiții.

În Ajunul Crăciunului, gospodarii strâng de la vecini tot ce au dat cu împrumut, ca să îi găsească sărbătorile cu toată averea în casă. Pentru ca în anul care vine să fie frumoase și bogate, femeile pun un ban de metal și o nucă în apa în care se spală.

Ciobanii așează sub pragul casei un drob de sare învelit, pe care îl lasă în acel loc până în aprilie, la "Alesul oilor". Atunci îl scot, îl macină și, amestecat cu tărâțe, îl dau oilor, pentru ca turma să sporească.

În noaptea de Ajun al Crăciunului se priveghează. Pe masă se pune un colăcel, în care se înfige un cuțit. Masa, așezată în seara de Ajun, trebuie să rămână întinsă toată noaptea, iar cine are cămin lasă focul aprins.

De Crăciun, pâinea se așează sub masă, ca să atragă norocul, iar sub fața de masă se pune pleava de grâu, pentru belșug. Până la Crăciun, toată lumea trebuie să se împace cu dușmanii.

O superstiție spune că, de Ajun, pentru a fi protejat de deochi și de farmece, se pun în cele patru colțuri ale mesei usturoi și semințe de mac. Tot în această zi se fac vrăji împotriva gândacilor.

Ca să le vină pețitori, din Ajunul Crăciunului și până la Iordan (Bobotează), fetele mătură casa de la prag înspre răsărit. În aceste două săptămâni este bine ca fetele mari să nu dea gunoiul afară din casă.

În Ajun, fetele pot face vrăji ca să își afle ursitul. Fata trebuie să postească toată ziua. Seara, prima îmbucătură luată în gură trebuie să o pună în brâu, iar când se duce la culcare trebuie să întindă brâul pe jos și să facă trei mătănii peste el. Noaptea își va visa ursitul.

Sărbători uitate

Ziua de 25 decembrie este considerată a fi ziua de naștere a zeului hindus Krishna și a Mitrei, zeitatea greacă a luminii.

Festivalul anual al Pomilor, care a fost sărbătorit în Europa de Nord cu mult înainte de era creștină, este încă sărbătorit în credințele bazate pe natură, cum ar fi Wicca.

Mai există un obicei, Sărbătoarea Nebunilor în ziua de Crăciun, în care servitorii deveneau stăpâni, iar stăpânii, servitori pentru întreaga zi.

În Evul Mediu, Sărbătoarea Măgarului era ținută în seara de Crăciun, amintind de călătoria Mariei și a lui Iosif în Egipt. O fată tânără, cu un bebeluș în brațe, intra în biserică pe un măgar sau un catâr. În timpul slujbei, preoții își încheiau rugăciunile cu "iii-aa". Biserica Catolică a interzis sărbătoarea, argumentând că ar fi un sacrilegiu.

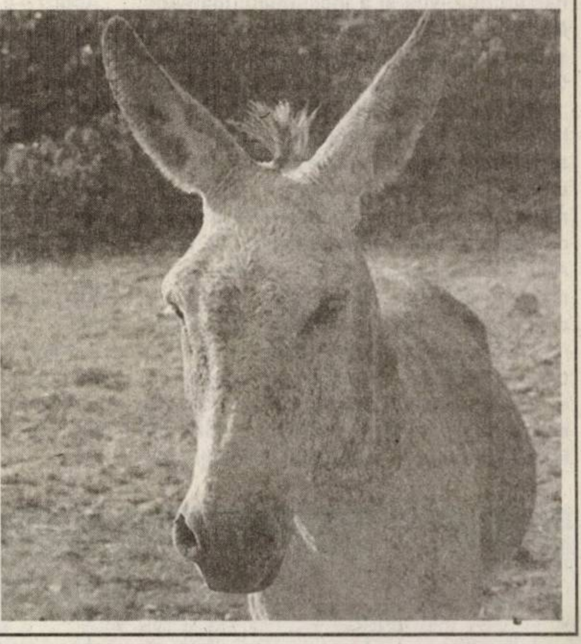

„Ultimul răcnet al modei”:

Bradul de Crăciun... negru!

Cel mai trendy și mai nou pom de Crăciun este complet negru și decorat cu globuri asortate, potrivit ediției electronice de luni a cotidianului elvețian Le Temps, consultată de Rompres.

Dat fiind stilul lui "disco șic", notează ziarul din Țara Cantoanelor, stocurile existente au fost deja epuizate la unele dimensiuni.

Se pare că printre tendințele modei se înscriu și brazii de culoare roz fluorescent și cei argintii, vânduți și ei la prețuri de circa 14,90 franci elvețieni.

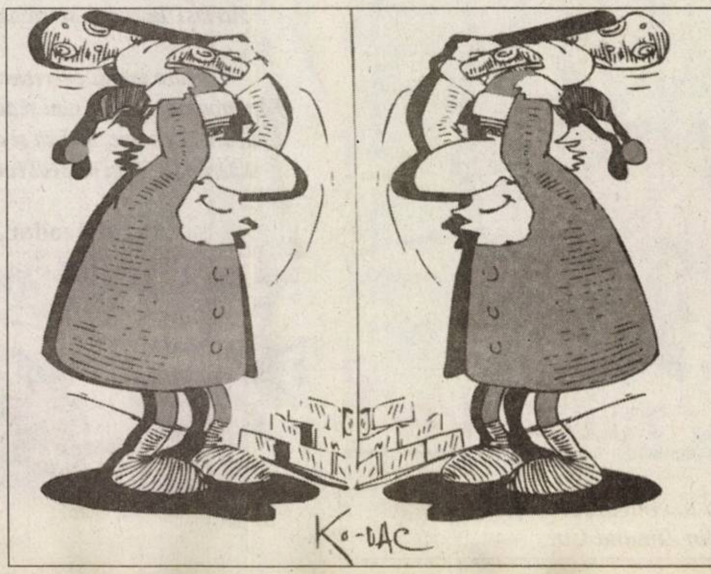

Rezolvarea SUDOKU

3	6	9	7	5	2	8	4	1
8	1	4	9	3	6	2	7	5
5	7	2	8	4	1	6	9	3
7	2	5	6	8	9	1	3	4
1	3	6	5	2	4	9	8	7
9	4	8	1	7	3	5	2	6
2	5	7	3	6	8	4	1	9
4	9	3	2	1	5	7	6	8
6	8	1	4	9	7	3	5	2

SÂMBĂTĂ, 24 DECEMBRIE 2005

TVR 1

7:00 Ceasul deșteptător
8:20 Teleshopping
8:30 Desene animate: Clubul Disney
9:30 Mic, da' voinic! Ediție specială de sărbători. Dansuri populare
10:00 Capcană pentru Moș Crăciun (comedie, SUA, 2002)
11:50 Circul Massimmo. Inedite numere de circ într-o atmosferă de vis
12:15 Poveștile lui Andersen (muzical, Anglia-Danemarca, 2005)
14:00 Jurnalul TVR.
14:15 O vedetă... populară
16:00 Moșul de serviciu
17:30 Filmele iernii
18:00 Teleenciclopedia
19:00 Jurnalul TVR.
20:00 Surprize, surprize. Prima parte
21:10 Avanpremieră
21:20 Surprize, surprize. Partea a doua
22:10 Surprize împreună
22:20 Surprize, surprize. Partea a treia
23:00 Noroc în dragoste (comedie romantică, SUA, 2001)
0:45 Moșul de serviciu (r)
2:05 Jurnalul TVR. Sport. Meteo (r)
3:00 Filmele iernii (r)

TVR 2

07:00 Pescar hoinar (reluare)
07:25 Top sport
07:55 Teleshopping
08:25 Euro-Dispecer
08:30 Universul cunoașterii
09:00 Arca lui Noe
09:30 Împreună pentru natură
10:00 Natură și aventură
12:00 Televiziunea, dragostea mea!
13:00 Vinul și viața
14:00 Al patrulea mag (dramă, coprod., 1998)
15:50 Zestrea românilor (documentar)
16:40 Fascinația modei
17:00 Via sacra
18:00 Miracole (film serial, SUA)
19:00 Codul ascuns în Biblie (d)
20:00 Trăsniții din Queens (s, SUA)
20:30 Amy (s, Statele Unite ale Americii)
21:30 Jurnalul TVR. Știri, sport, meteo
22:00 Reporter de investigații (s, SUA)
23:00 Zbor de reni (dramă, SUA, 2000)
00:40 Vine, vine Moș Crăciun
01:35 Codul ascuns în Biblie (r)
02:30 Al patrulea mag (dramă, coprod., 1998, r)

PRO TV

7:00 Uriașul Harry
7:30 În căutarea Crăciunului
8:30 Drumul spre El Dorado
10:00 Partenera lui Moș Crăciun (comedie, Canada, 2004)
12:00 Bucătăria lui Radu. Emisiune pentru pasionații de gastronomie, dar și de descoperiri turistice.
12:30 Tu ești, tu câștigi!
13:30 Comoara din Insulă (aventură, SUA, 1990)
16:00 Richie Rich (comedie, SUA, 1994)
18:00 Dăruiești și câștigi!
18:55 Știrile sportive
19:00 Știrile Pro TV. Sport.
20:30 Dr. Dolittle 2 (comedie, SUA, 2001)
22:30 La Bloc. Ediție specială
23:30 Concert Ștefan Bănică Jr.
1:00 Dr. Dolittle 2 (comedie, SUA, 2001, r)
2:30 Richie Rich (comedie, SUA, 1994, r)

TV ACASA

06:00 Bandiții (s, r)
08:00 Profilul unui idol: Julio Iglesias
09:15 Uzurpatoarea (s)
11:00 Să iubești din nou (s)
12:00 Înger rebel (s)
13:00 Amy, fetița cu ghiozdanul albastru (s)
15:15 Bandiții (s)
17:20 Rețeta de acasă
17:30 Povești adevărate
18:10 Vremea de acasă
18:15 Baby Boom (comedie, SUA, 1987)
20:30 Concertul de Crăciun de la Vatican, 2005
22:30 Bărbatul din mansardă (comedie, SUA, 1992)
00:30 Uzurpatoarea (s, r) 02:30 Povești adevărate (r)
03:15 Bărbatul din mansardă (comedie, SUA, 1992, r)

HBO

7:45 Vacanța de Crăciun 2 (comedie, SUA, 2003).
9:05 Ce-și dorește o fată (comedie, SUA, 2003).
10:50 Spy Kids 3-D: Sfârșitul jocului (acțiune, SUA, 2003).
12:15 Pe platourile de filmare
12:45 Împreună (dramă, China, 2002).
14:45 Grădinița lui Tăticu' (comedie, SUA, 2003).
16:20 Stewardesa (comedie, SUA, 2003).
17:45 Miracolul (dramă, SUA, 2004).
20:00 Crăciunul păpușilor Muppets (comedie, SUA, 2002).
21:30 Azi 13, mâine 30 de ani (comedie, SUA, 2004). Cu: Jennifer Garner, Mark Ruffalo, Judy Greer, Andy Serkis, Christa B. Allen. Regia: Gary Winick
23:10 Troia (acțiune, SUA, 2004). Cu: Brad Pitt, Eric Bana, Orlando Bloom.
1:50 Punctul pe 'i' (dramă, Marea Britanie, 2003). Cu: Gael García Bernal, Natalia Verbeke, James D'Arcy. Regia: Matthew Parkhill

PRIMA TV

07:00 Desene animate
08:30 Poveste fără de sfârșit (Canada, 2001) Prima parte
10:00 Roseanne (s)
10:30 Viața mea de basm (dramă, SUA, 2001) Prima parte
11:30 Noile aventuri ale lui Pippi Ciorap-Lung (comedie, coprod., 1988)
13:30 Miracolul primului Crăciun (s)
14:30 Săptămâna nebună (r)
15:30 Supernanny (r)
17:00 Aventurile familiei Vijelie (r)
18:00 Focus
19:00 Camera de râs
19:30 Hugo - gameshow interactiv
20:00 Eu sunt Moșul
22:00 Pariul
00:30 Un altfel de înger
02:30 Miracolul primului Crăciun (s)

ANTENA I–TV ARAD

7,30 Gilette World Sport
8,00 Știri Arad - rel.
8,30 Rățoi de oraș - f. SUA, 2001
9,30 Casă de piatră
10,15 Roata de rezervă
11,00 Telefelicitări, colinde
12,00 Întâlnirea de sâmbătă
13,00 Știri
13,15 Dispariții - s.
14,15 Hook - s. SUA, 1991
17,00 Cei mai frumoși ani - ediție de Crăciun
19,00 Observator
20,00 Sport
20,30 Animat Planet - s.
21,00 Gogomanii - s.
23,00 Ace Ventura, detectivu' lu' Pește - f. SUA, 1994
0,00 Eroii muntelui - f. Australia, 2000 - AP

INFO TV

9,00 Info 2 - rel.
9,30 Rețete imperiale - rel.
10,00 Concert simfonic
11,30 Videoclipuri
12,00 Cuiul din talpă - rel.
13,00 Info 1 - rel.
13,30 Safari - doc.
14,00 Tribuna Universității UVVG - rel.
15,00 Concerte
17,00 Turismul, dragostea mea
17,45 Rețete imperiale - emis. de artă culinară
18,00 Info 1
18,30 Concert de colinde
20,00 Concert simfonic
21,00 Confesiuni în premieră - realizator Vasile Dan
22,00 Info 2
22,30 Rețete imperiale - rel.
23,00 Film - Crăciunul unui hoinar - f. (12)
0,00 Infotext

Redacția Adevărul nu își asumă răspunderea pentru modificările ulterioare intervenite în programele TV

BI TV

07:00 Program de sărbători 08:30 Teleshopping 09:05 La limită 09:35 Vis de vacanță (r) 10:00 Liceenii în alertă (comedie, România, 1993, r) 12:00 Fan X 13:00 Economia în 60 de minute 14:00 Înapoi în Kansas (r) 14:30 Pasul Fortunei (r) 16:00 Esentze. Tendințe în beauty style. Prezintă: Ilinca Vandici 17:00 Highlife (r) 18:00 Briefing. Știrile săptămânii cu Adriana Muraru 18:30 Bartok, magnificul (d.a.) 20:00 Titanic (romantic, SUA, 1997) 22:15 Zorba grecul (dramă, coprod., 1964) 01:15 Pețitoarea (s) 02:15 Zorba grecul (dramă, coprod., 1964, r)

TV SPORT

06:00 Cele mai proaspete știri din țară și de peste hotare, din lumea sporturilor și nu numai 07:00 Fotbal Anglia: meci din Campionatul englez 08:45 Teleshopping 09:00 Fotbal Anglia: meci din Campionatul englez 11:00 Fotbal: Bătălia pentru Anglia: Arsenal - Chelsea 12:00 Maria Sarapova - Regina Maria 12:30 Maradona - Căderea unui Zeu 14:00 Patinaj artistic: Stele pe gheață 15:00 Super Spania: Rezumatul ultimei etape 16:00 Box profesionist: Războiul stelelor: Tyson, Ali, Foreman 18:30 Știrile TV Sport. Cele mai proaspete știri din țară și de peste hotare, din lumea sporturilor și nu numai 19:00 Jocuri de vacanță 21:00 Duelul Giganților 2005: Real vs. Barca 23:00 Splendoare în iarbă - Wimbledon

NAȚIONAL TV

08:00 Jurnal de dimineață 08:30 Denver - ultimul dinozaur 09:00 Cenușăreasa (poveste, SUA, 1997) 11:00 Totul despre casa mea 11:30 Agenția de turism 12:00 Fashion 12:30 Raven (s) 13:00 A treia planetă de la Soare (s) 13:30 Un partener fantomă (s) 14:30 Visul Annabelei (animație, SUA, 1987) 15:30 Colinde de Crăciun (comedie, Anglia, 1988) 16:30 Taxi Driver (r) 17:30 Cuscrele (r) 18:30 Jurnal de seară 19:45 Țara lu' Papură Vouă 20:00 De la lume ... colindate 22:00 Poveste de Crăciun 00:00 Noapte de decembrie. Spectacol de colinde

REALITATEA

08:00 Realitatea de la 08:00 08:45 Ziarul Realității cu Radu Cazan 11:20 Kilocruciada cu Carmen Brumă 12:00 Realitatea de la 12:00 13:20 Concert special de Crăciun 15:00 Realitatea de la 15:00 15:20 Concert special de Crăciun 17:00 Realitatea de la 17:00 17:20 Capital TV 18:00 Realitatea de la 18:00 cu Sanda Nicola 20:00 Realitatea de la 20:00 (r) 20:20 Concert special de Crăciun 21:00 Realitatea de la 21:00 22:15 Am o știre pentru tine! 23:00 Zece fix (r) 23:20 Concert special de Crăciun 00:00 Realitatea de la 00:00

PRO CINEMA

09:15 Pokémon 09:45 Teleshopping 10:00 Pokémon 10:30 Descoperă România 10:45 Teleshopping 11:00 Modă și designeri la Cannes 12:15 Biografii celebre: Mel Gibson 12:45 Teleshopping 15:00 Patinaj 16:00 Cheers 17:00 Băiatul care l-a salvat pe Moș Crăciun 19:00 Îngerii nopții 20:00 Drumul spre casa bunicii 22:00 Lege și fărădelege 23:00 Saturday Night 00:00 Prima invazie

---

DUMINICĂ, 25 DECEMBRIE 2005

TVR 1

7:00 Universul credinței
8:30 Desene animate: Clubul Disney
9:30 Repere sacre- Ediție specială de Crăciun
12:00 Așteptându-l pe Moș Crăciun
14:00 Jurnalul TVR.
14:15 Dănutz SRL. Supermarket de divertisment. Proaspătul patron Dan Bittman alege prin concurs VIP-uri, pentru a vinde cele mai bune momente artistice.
16:10 Concert extraordinar Ștefan Hrușcă. Colinde de Crăciun
17:10 Tezaur folcloric. Deschide ușa, creștine! (I)
19:00 Jurnalul TVR.
20:00 Compania Monștrilor (animație, SUA, 2001)
21:55 Școala vedetelor
22:40 Garantat 100% Ediție specială. Invitați: Johnny Răducanu, Nelu Ploieșteanu
23:40 Agenții zero-zero (acțiune-comedie, Franța-Anglia, 2004)
1:15 Concert extraordinar Ștefan Hrușcă. Colinde de Crăciun (r)
2:15 Jurnalul TVR. Sport. Meteo (r)

TVR 2

07:00 Miracole (reluare)
07:55 Teleshopping
08:25 Euro-Dispecer
08:30 Medalion folcloric
09:00 Ferma
10:00 Pescar hoinar
10:30 Info... baza în direct!
11:00 H... ora Prichindeilor
12:00 Două roți
12:30 Ferestre spre cer
14:00 Casa ta
14:30 Poftă bună!
15:00 Lois și Clark - noile aventuri ale lui Superman (film serial, SUA)
16:00 Flori dalbe. Colindul Mare. Concert de colinde
17:00 Verdict: Crimă (film serial, Statele Unite ale Americii)
18:00 Farmece (f. serial)
19:00 Iisus, omul din Nazaret (documentar)
20:00 COOLmea distracției
21:30 Jurnalul TVR.
22:00 Lege și ordine (film serial)
23:00 Cine este Moș Crăciun? (comedie, SUA, 1994)
00:45 Amy (r, SUA)
01:40 Reporter de investigații (r)
02:30 Zbor de reni (r)

PRO TV

7:15 Poveste fără sfârșit II (dramă, coprod., 1990)
9:00 Cei 12 cățel ai Crăciunului (aventuri, SUA, 2005) Chiar în ajunul Crăciunului, Emma este trimisă de tatăl ei într-un oraș îndepărtat, să locuiască împreună cu mătușa Delores pentru o scurtă perioadă.
11:00 Shrek (desene animate, SUA, 2001)
13:00 Xena, prințesa războinică
14:00 Apropo Tv
15:00 Mama Mia
16:00 Miracolul de pe strada 34 (comedie, SUA, 1994)
18:15 La Bloc. Ediție specială
18:55 Știri sportive
19:00 Știrile Pro Tv.
20:15 Vacanța Mare
21:30 Poliția în direct (acțiune-comedie, SUA, 2002)
23:30 Austin Powers: Goldmember (comedie, SUA, 2001)
1:30 Shrek (animație, SUA, 2001, r)
3:00 Cei 12 cățel ai Crăciunului (aventuri, SUA, 2005, r)

TV ACASĂ

06:00 Bandiții (s, r)
07:45 Crăciun la Hollywood
09:00 Baby Boom (s, r)
11:00 Al șaptelea cer (s)
12:00 Acasă în bucătărie
13:00 Amy, fetița cu ghiozdanul albastru (s)
14:45 Concertul de Crăciun de la Vatican, 2005 (r)
16:30 Ricky Martin la Otro Rollo
17:30 Povești adevărate
18:25 Vremea de acasă
18:30 O noapte minunată (dramă, SUA, 1999)
20:30 Fetele Gilmore (s)
21:30 Mesaj pentru tine (romantic, SUA, 1998)
00:00 Zucchero și prietenii
01:45 Povești adevărate (r)
02:45 O noapte minunată (dramă, SUA, 1999, r)

HBO

7:40 Speed 2: Croazieră infernală (acțiune, SUA, 1997)
9:45 Pinocchio (comedie, Italia, 2002).
11:35 Primele 20 de milioane (comedie, SUA, 2002). Cu: Adam Garcia, Ethan Suplee
13:20 Cursa de karting (comedie, Canada, 2003). Cu: Johnny Griffin
14:50 Invidie (comedie, SUA, 2004).
16:25 Pop star - Lizzie McGuire (comedie, SUA, 2003). Cu: Adam Lamberg, Hilary Duff,
18:00 Zâmbet de Mona Lisa (comedie, SUA, 200). Cu: Julia Roberts
20:00 Elf (comedie, SUA, 2003).
21:35 Regele Arthur (acțiune, SUA, 2004).
23:40 Dicționarul din alcov (romantic, SUA, 2003). Cu: Jessica Alba
1:25 Scary Movie 3 (comedie, SUA, 2003). Cu: Pamela Anderson
2:50 Străinul (acțiune, SUA, 2003). Cu: Steven Seagal, Max Ryan, Harry Van Gorkum, Jeffrey Pierce, Sherman Augustus

PRIMA TV

07:00 Desene animate
08:30 Poveste fără de sfârșit (s)
10:00 Casa noastră
10:30 Viața mea de basm (biografic, SUA, 2001) Ultima parte
11:30 Eu sunt Moșul (comedie, SUA, 2001, r)
13:30 Pet Show
14:00 Mereu prieteni (r)
15:30 Farsele lui Jugaru (r)
16:00 Cronica cârcotașilor (r)
18:00 Focus
19:00 Camera de râs
19:30 Hugo - gameshow interactiv
20:00 Aventurile familiei Vijelie
21:00 Supernanny. Reality show cu Irina Petrea
22:30 Magia Crăciunului (comedie, SUA, 2000.
00:30 Vatican - concert special de Crăciun
01:30 Focus

ANTENA I–TV ARAD

5,00 În Ajun de Crăciun - rel.
6,30 Hook - s., rel.
8,00 Viața spirituală
8,30 - 7 zile - retrospectiva știrilor
9,15 Coșmarul lui Alvin - f. SUA,1987
11,00 Telefelicitări, colinde
12,00 Tu ești cel mai tare
13,00 Știri
13,15 Animat Planet - rel.
14,00 Duminica în familie
19,00 Observator
20,00 Sport
20,15 Piața Divertis
21,30 Geniali: Angela Similea - prima parte
0,00 Coșmarul unei mame - f. SUA, 2001

INFO TV

9,00 INFO 2 - rel.
9,30 Rețete imperiale - rel.
10,00 - Emisiunea în limba maghiară
11,00 Cânt și joc la moara cu noroc
12,00 Pierduți în pustiuri - f.
13,30 Info 1 - rel.
14,00 - Microb - rel.
15,40 Nerv pentru nervi - rel.
17,00 Turismul, dragostea mea - rel.
18,00 Retrospectiva Info
18,45 Rețete imperiale - emis. de artă culinară
19,00 Confesiuni în premieră - emis. de Vasile Dan
20,00 Un Crăciun cu totul deosebit - f. artistic
21,30 Concert simfonic
22,00 Retrospectiva Info - rel.
22,45 Rețete imperiale - rel.
23,00 Comorile zăpezii - f. (12)
0,30 Videoclipuri
1,00 Infotext

Redacția Adevărul nu își asumă răspunderea pentru modificările ulterioare intervenite în programele TV

BI TV

07:00 Program de sărbători 09:35 Bartok, magnificul (reluare) 11:00 Upgrade 11:30 Fashion (reluare) 12:00 Top Fan X 13:00 Un nou început 13:30 Emisiune religioasă 14:00 Colinde de Crăciun 14:15 Concert extraordinar de muzică populară și lăutărească 17:00 Pețitoarea (s, reluare) 18:00 Titanic (romantic de aventură, Statele Unite ale Americii, 1997, reluare) Prima parte 20:00 Titanic (romantic de aventură, SUA, 1997) Partea a doua 22:15 Fashion Emisiune de modă 23:15 NYPD Blue (s, Statele Unite ale Americii) 00:15 Concert Pavel Stratan

TV SPORT

07:00 Fotbal Anglia 09:00 Fotbal Anglia 11:00 Ski, Snowboard, Freestyle - Cupa Mondială 12:30 Rocky România - Leonard 'Moșu' Doroftei 14:00 Patinaj artistic: Stele pe gheață! 15:00 Splendoare în iarbă - Tenis Wimbledon. Marii Campioni 16:00 Golazo! Cele mai proaspete știri din țară și de peste hotare, din lumea sporturilor și nu numai 17:00 Om la Om. Retrospectiva Săptămânii 18:00 Săptămâna de Știri 18:30 Știrile TV Sport. Cele mai proaspete știri din țară și de peste hotare, din lumea sporturilor și nu numai 19:00 Braț de fier: Capitala vs țara 20:00 Mr. Olimpia - Ronnie Coleman 21:00 Seara lui Maradona 23:00 Splendoare în iarbă - Wimbledon: Ilie Nastase vs. Bjorn Borg

NAȚIONAL TV

08:00 Jurnal de dimineață 08:30 Denver - ultimul dinozaur 09:30 Visul Annabelei (r) 10:30 Căminul de 5 stele 11:00 Colinde Corul Madrigal (r) 12:30 Sare și piper cu Stela și Arșinel 14:00 Albumul Național 16:00 Emisiune specială de Crăciun 18:30 Jurnal de seară 19:45 Țara lu' Papură Vouă (emisiune de divertisment, 2004) 20:00 Piedone, comisarul fără armă (acțiune-comedie, Italia-Germania, 1973) 22:00 Twin Peaks (thriller, SUA, 1992) 00:30 Emisiune specială de Crăciun (reluare) 03:00 Twin Peaks (thriller, SUA, 1992, reluare)

REALITATEA

07:00 Realitatea de la 07:00 11:15 Am o știre pentru tine 12:00 Realitatea de la 12:00 13:20 Mănânc, deci exist! cu Dan Chișu 14:00 Realitatea de la 14:00 15:20 Arhitectonic 16:00 Realitatea de la 16:00 16:45 Realitatea bursieră 17:00 Realitatea de la 17:00 17:25 Analiza finală 18:00 Realitatea de la 18:00 18:45 Săptămâna de vreme 19:20 10 pentru România (r) 21:00 Realitatea de la 21:00 22:20 Concert special de Crăciun 23:00 Realitatea de la 23:00 23:15 Concert special23:50 Ziarul Realității 00:00 Realitatea de la 00:00

PRO CINEMA

09:15 Pokémon (s) 09:45 Teleshopping 10:15 Băiatul care l-a salvat pe Moș Crăciun 12:00 Teleshopping 12:15 ProMotor 12:45 Teleshopping 13:00 Drumul spre casa bunicii 15:00 Lumea Pro Cinema 15:30 Crăciunul lui Casper 16:00 Verdict: Crimă (s) 17:00 Crăciunul în familie 19:00 Îngerii nopții (s) 20:00 O altă șansă 22:45 Lege și fărădelege (s) 23:45 Prima invazie (s) 00:45 O altă șansă

Program ADEVĂRUL Cotidian independent Arad

MICA PUBLICITATE tel. 210.775 luni-vineri 8⁰⁰- 19⁰⁰ *sâmbătă închis* duminică 9⁰⁰- 12⁰⁰

ANUNȚURILE DE DECES SE PUBLICĂ GRATUIT.

MARE PUBLICITATE tel/fax 280.904 luni-vineri 8⁰⁰- 19⁰⁰ *sâmbătă închis* duminică 9⁰⁰- 12⁰⁰

ANIVERSĂRI

Când trandafirul vieții și-a deschis prima petală pentru

RAREȘ

GABRIEL GIURGIU

MAMA, TATA, BUNICII și MĂTUȘA îi urează sănătate, fericire și un călduros „La mulți ani!"

„La Mulți Ani!", succes la învățătură și tot binele din lume pentru

BOGDAN DOBA

din Curtici, la împlinirea celor 10 ani, îi dorește verișoara FLAVIA. (43922)

VÂNZĂRI APARTAMENTE O CAMERĂ

Vând apartament o cameră, 53 mp, central, 16.500 Euro negociabil. Telefon 272226, 0745.135.555. (Ag. UTA, 1762)

Vând apartament de o cameră, confort 1, mobilat, amenajat, 27.000 Euro, negociabil, parter, deosebit. Telefon 289693, 275154, Arad, Vlaicu. (Ag. UTA, 1772)

Vând (schimb) garsonieră confort 1, etaj 2 Alfa, cu apartament cu 2 camere Micălaca, Vlaicu, et. 1/3, 17.800 Euro + diferența. Telefon 0747.406.661. (43957)

VÂNZĂRI APARTAMENTE DOUĂ CAMERĂ

Vând apartament 2 camere, strada Miron Costin. Telefon 0743.354.697. (43232)

Vând apartament la casă, Legea 112/ achitat, întăbulat, nerevendicat, compus 2 camere, bucătărie, baie mare, spaiț, verandă, terasă, pivniță, contorizat, este complet renovat, totul în rigips, parchet laminat, gresie, geamuri termopan, ușă termopan, uși noi, central strada Rusu Sirianu, nr. 1, acces auto, intrare comună în curte, preț 26.900 Eu, merită văzut sau schimb cu mașina+diferență. Telefon 0744.814.937. (43857)

Vând apartament două camere malul Mureșului, etaj 1. Telefon 416103. (43866)

Vând apartament 2 camere decomandate, 2 băi, 2 balcoane închise, contorizat, 86 mp, etaj IV, acoperiș garanție 8 ani, 29000 Euro, Aradul Nou. Telefon 278982, 0740.777.520. (43485)

VÂNZĂRI APARTAMENTE TREI CAMERE

Vând apartament ultramodern, 3 camere, parter, bloc 334, Micălaca, mobilat complet. Telefon 0742.116.983.

Vând apartament 3 camere, 92 mp, Calea Aurel Vlaicu, zona UTA, renovat ultramodern în totalitate (termotecă), totul nou bun și diferite activități comerciale, liber, preț 52.000 Eu negociabil. Telefon 0745.895.483. (UTA 1756)

Vând apartament 3 camere, U.T.A., Bl. U3, mobilat deosebit, preț 60.000 Euro și apartament 3 camere Vlaicu, etaj X, preț 22.000 Euro. Telefon 0745.606.585, 242211. (43964)

VÂNZĂRI CASE

Vând casă, localitatea Macea nr. 37. Telefon 0744.633.584; 0726.780.917; 0745.264.837. (43630)

Vând apartament în casă, ultracentral, 130 mp, 39.000 Eu, urgent. Telefon 0740.886.894. (43777)

Vând casă la șosea, în localitatea Șiria, nr. 1467. Informații la telefon 0257/531.350. (43969)

Vând casă și grădină mare, în comuna Vladimirescu, strada Eroilor, nr. 15. Telefon 514323, după ora 20. (43985)

Vând casă nouă, parter + etaj, 4 camere + dependințe, cartier Aradul Nou. Telefon 0722.654.642. (44003)

VÂNZĂRI SPAȚII

Vând ALIMENTARĂ la cheie cu stoc de marfă în Lipova. Telefon 0722.367.219. (Lipova 479)

Vând CLĂDIRE 475 mp pentru DEPOZIT SPAȚIU COMERCIAL, C. Radnei 103, 0745.819.228. (43913)

VÂNZĂRI TERENURI

Vând teren intravilan 2000, 3250 mp, vis-a-vis de Registrul Auto. Telefon 338244; 0721.269.706. (40701)

Vând grădină în Bujac, 540 mp, FS 12,49. Informații 273361, 0726.013.290. (43820)

Vând loc de casă și 6 ha la 12 km de Arad. Telefon 287718. (43942)

Vând 1,18 ha teren extra vilan, categoria 1, în comuna Olari, în asociație, 0745.252.462. (43988)

VÂNZĂRI AUTO

Vând Microbus Iveco Dailly 1,5 to, an 1998. Telefon 0722.356.210. (43177)

Vând Camion Iveco Euro Cargo 3,5 to, an 2000. Telefon 0722.356.210. (43177)

Vând Daewo Matiz, an 2002, culoare alb. Telefon 0722.356.210. (43177)

Vând tractoare U650, plug, disc 3,4, semănătoare păioase, semănătoare porumb cu fertilizatoare 6 rânduri, camion Raba + remorcă 7 to, tocătoare resturi vegetale, balotieră, combinator, cultivator 6 rânduri, MIC 600 kg. Telefon 0744.633.584; 0726.780.917; 0745.264.837. (43630)

Vând încărcător frontal Fiat Allis, cupă 2,5 mc. Telefon 0722.346.107. (43659)

Vând Mercedes ML 320, an 1999. Telefon 0722.346.107. (43659)

Vând tractor U650, neînmatriculat, plug PP30, disc GD 3,2, cultivator 6 rânduri și remorcă, stare bună de funcționare. Telefon 0745.317.785. (43452)

Vând Opel Corsa B, an 1997, 1,2 L, benzină, alb, 3 uși, stare foarte bună, preț 4.200 Eu, negociabil. Telefon 0745.314.592. (43748)

Vând BMW 324 TD kombi, negru, cass, climă, central, recent adus 1100 Eu, 0723.045.296. (43831)

Vând VW Passat Combi, an 85, 1,8, 5 viteze, vișiniu, CIV, numere noi, VT 2007, avariat spate ușor, 1350 Eu, 0723.045.296. (43831)

Vând remorcă auto 2 axe (4 roți), CIV, numere noi, persoană fizică, ac cu prelată, 2x4x2,50, an 95, 1950 Eu, 0723.045.296. (43831)

Vând Opel Agila 2002, recent adus impecabil, 5680 Eu, 0743.158.153. (43838)

Vând Toyota Rav 4 2,0-4 WD, an 05/2002, 33.000 km, alb, toate dotările, fără piele, 16.500 Eu. Telefon 0743.459.229. (43948)

Vând Dacia 1310, fabricat 1982, alb, 600 Eu. Telefon 211527. (43955)

Vând Opel Astra 1,6-16 valve, an 2001, climă, geamuri electrice, oglinzi electrice 4 airbag, limuzină, 4 uși, albastră, taxe achitate 7.300 Eu. Telefon 0724.090.194, 0741.234.774. (43750)

Vând Opel Agila 1,0 an 2002, EURO IV, roșu, 4 uși, 4 airbag, oglinzi electrice, servo direcție, recent adusă, taxe achitate, preț 5.700 Eu. Telefon 0724.090.194, 0741.234.774. (43750)

Vând Peugeot Partner, an fabricație 2004, 40.000 km, 1.9 D. Telefon 0722.295.317, între orele 11,00-19,00. (43899)

Vând GOLF IV, an fabricație 2000, 1,9 TDI albastru, limuzină 4 uși, climă, 4 airbag ABS ESP, recent adus 8.500 Eu. Telefon 0724.090.194, 0741.234.774. (43750)

Vând Dacia Solenza Rapsodie 1,4 MPI, an 2004, servo, închidere centralizată radio-cass, vopsea metalizată, stare foarte bună 5.150 Eu. Telefon 0722.354.790. (43327)

Vând Ford Siesta, an 1989, 1100 cmc, culoare neagră, 2 uși, în stare foarte bună, 2600 Eu negociabil. Telefon 287168, mobil 0744.632.375. (43984)

Vând Dacia 1310, an 1987. Telefon 351512. (Criș 636)

Vând PLASĂ GARD, 33.000 lei/kg; RABITZ, 47.500 lei/kg; CUIE, 26.000 lei/kg; SÂRMĂ, TABLĂ, ELECTROZI, COTURI; BURLANE etc. Str. Vrabiei 4, telefon 289997; www.garduri.ro (42061)

Vând lemne foc esență tare la domiciliu clientului. Telefon 214535 sau 0742.749.698. (43122)

Vând LEMNE FOC esență tare, 675.000 mc. Telefon 278338, 0721.592.572. (43263)

Vând cățel, rasa Boxer. Telefon 284871. (43674)

Vând stație amplificare Yamaha 2x200 W, cu boxe originale Yamaha, mixer Beringer, microfon fără fir Schure SM 58, saxofon mi bemol Amati, tobosar Roland, toate puțin folosite. Telefon 0745.317.785. (43452)

Vând LEMNE FOC TĂIATE, 700.000 lei/mc. Telefon 278583, 0746.601.292. (43692)

Important

La solicitarea celor interesați publicăm și fotografiile (alb-negru) aferente anunțurilor de vânzări case, mașini sau apartamente.

VÂNZĂRI ELECTRO

Vindem CASE MARCAT FISCALE, CONSUMABILE, CÂNTARE ELECTRONICE, str. VICENȚIU BABEȘ nr. 22A. Telefon 211211, 281188, 0745.669.550. (40773)

Vând CASE MARCAT FISCALE, CÂNTARE ELECTRONICE, str. Stânjenel, 6. Telefon 279702, 0745.395.107, 0788.737.342, 0722.707.432. (41933)

Vindem CASE MARCAT, CÂNTARE, I. L. Caragiale, nr. 22. Telefon 272727, 282829, 0745.520.497. (41572)

Vând congelator, 4 sertare, stare foarte bună. Telefon 0257/252957. (43756)

0% DOBÂNDĂ, 0% AVANS PENTRU RATE, facilități pentru tineri, bătrâni și agricultori. Oferim mașini de spălat, televizoare, frigorifice, aragaze, vitrine, mobilier nou la comandă, garanție și transport. Telefon 0257/259339; mobil 0744.796.542. (43863)

OFERTĂ MAȘINI SPĂLAT și FRIGORIFICE, începând de la 100 Euro; TELEVIZOARE. Calea RADNEI 151. Telefon 369090, 0743.662.845. (43998)

VÂNZĂRI DIVERSE

VINDEM și MONTĂM SISTEME DE ALARMĂ. Telefon 0257/284.900, 0744.607.109.

Vând NISIP, BALAST la domiciliu, preferabil 3 mc. Telefon 0741.679.475. (41344)

Vând BOLȚARI TERMOIZOLANȚI beton și zgură cărămidă, omologați, diferite dimensiuni; STÂLPI ORNAMENTALI 0,80 cm, la cele mai mici prețuri. Telefon 283683, 0722.621.600, 0722.870.752. (38820)

Vând LEMNE FOC esență tare, transport la domiciliu. Telefon 253270, 0742.655.913. (41090)

Vând convector și instant pentru baie pe gaz, stare bună și masă la colțar cu placă marmură. Informații telefon 0742.575.252. (43765)

Vând purcei și curcani de rasă. Telefon 282793, 0744.623.459. (43826)

Vând pui COCKER SPANIEL, calitate deosebită, vaccinați, culoare aurie. Telefon 0722.731.415. (43846)

Vând bibliotecă, dormitor, bucătărie, cuier, masă tv. Informații telefon 0744.198.717. (43394)

Vând 4.000 țigle noi, tip Leu, 14.500 bucata. Telefon 0740.047.129. (43923)

Vând baloți de lucernă. Informații la telefon 0257/536354, 0722.856.180. (43939)

Vindem PAVAJE, BORDURI, ofertă specială de sărbători MONTAJ GRATUIT. Telefon 0724.391.074, 0741.044.599. (43944)

Vând LEMNE FOC, esență tare, 700.000 lei/mc. Telefon 278436, 0740.774.642. (43974)

Vând 2 televizoare, microunde, bicicletă, cauciucuri camion. Telefon 279582. (43996)

Vând vin de calitate sau schimb cu purcei. Telefon 384081. (Pâncota 323)

CUMPĂRĂRI TERENURI IMOBILIARE

Cumpăr teren agricol în zonele: Zimandu Nou, Sântana, în asociațiile Utviniș, Scânteia, Romgera. Telefon 0746.424.713; 0744.905.202. (43639)

Cumpăr apartament 2 camere, exclus Legea 112. Ofer până la 23.000 Eu. Telefon 0724.675.598, 0722.532.166. (43565)

Cumpăr pământ agricol, pășune, fâneață, raza municipiului. Telefon 0745.895.483. (UTA 1770)

Cumpăr teren pe șoseaua Arad-Zădăreni. Informații telefon 0257/284484, ora 8-16. (43497)

CUMPĂRĂRI DIVERSE

Cumpăr mărci germane, lire italiene, șilingi. Telefon 240990; 0721.512.555. (43036)

Cumpăr pene gâscă, colț de porc mistreț. Telefon 210480, 0742.299.805. (43268)

Cumpăr colț de porc mistreț și deșeuri neferoase, preț bun, 0741.689.068. (43809)

Cumpăr pene vechi și noi, preț foarte bun. Telefon 0741.689.068. (43809)

Cumpăr butelie aragaz 650.000 lei. Telefon 270794, 0726.487.402. (43427)

LOCURI DE MUNCĂ

SC TDG Arad SRL angajează AGENT VÂNZĂRI. Telefon/Fax 0257/279399, 0723.593.665. (43659)

TAXI ALFA PLUS angajează ȘOFERI cu experiență. Telefon 262996, 0744.576.674. (43751)

CASINO LAS-VEGAS angajează BARMANI și fără experiență. Telefon 0722.273.954, 0746.291.570. (43978)

Angajez ASISTENTĂ MEDICALĂ, GENERALIST și LABORATOR CLINIC. Telefon 0788.121.235. (43993)

RESTAURANTUL IRIS angajează BUCĂTAR cu experiență, 285499, 0744.546.860. (44014)

PRESTĂRI SERVICII

REPAR MAȘINI SPĂLAT AUTOMATE domiciliul clientului garanție 1 an. Telefon 274600. (43987)

FIRMĂ ROMÂNO-GERMANĂ repară MAȘINI SPĂLAT AUTOMATE, FRIGIDERE, toate tipurile. Telefon 274575, 0740.098.008. (38869)

MADONA

VÂNZĂRI, REPARAȚII: frigorifice, mașini de spălat, televizoare, mobilier nou la comandă, 0744.796.542. (43864)

DIVERSE

OFER VALUTĂ, AVANTAJOS, DIRECT 6 LUNI - 1 AN! Telefon 0257/279512; 0726.842.692. (42027)

Se organizează LICITAȚIE DESCHISĂ cu vânzare mobilier comercial și alte bunuri, începând cu data de 27.12. 2005, orele 11,00 - 16,00 până la epuizarea lor, la sediul societății ARNERO CONF SRL, din Arad, b-dul Revoluției nr. 43-43/a (magazin DIESEL). Prețurile sunt afișate în magazin. (43972)

Doresc tuturor crescătorilor de animale, colegilor și prietenilor mei. MULTĂ SĂNĂTATE, SĂRBĂTORI FERICITE și vă asigur că în prag de an nou, voi închina un pahar cu vin și mă voi gândi la dumneavoastră.

LA MULȚI ANI!

Director UARZ Arad, ing. Gâșfan Neculai. (43990)

TURISM

„PENSIUNEA ZORI DE ZI" lansează OFERTA DE REVELION. Pentru minim 20 persoane la prețul de 100 RON/pers. Tel: 0721.238.866, 0744.669.401. (c.p. 1121/2005)

ÎNCHIRIERI

Închiriez SPAȚIU COMERCIAL, super amenajat, 160 mp, cu posibilitatea de a fi împărțit în două. Telefon 0722.227.450. (42253)

Închiriez apartament 3 camere, ultracentral, mobilat complet, și apartament 4 camere, mobilat, zona A. Vlaicu. Informații la telefon 0722.274.825. (43293)

Ofer SPAȚIU COMERCIAL amenajat, ultracentral pentru închiriat, 128 mp. Telefon 0722.344.810. (43785)

Închiriez apartament 2 camere, decomandat, contorizat, etaj 2, ultracentral, proaspăt renovat, mobilat modern, dotat (aer condiționat plus toată aparatura electrocasnică nouă), preț 450 Eu/lună, plus cheltuieli, garanție, pe 3 luni anticipat. Informații telefon 0745.329.199. (43833)

Închiriez apartament 2 camere, parter, contorizat, interfon, zona UTA (central), proaspăt renovat, mobilat, dotat cu toată aparatura electrocasnică, preț fix 200 Eu/lună cu garaj, sau 150 Eu/lună, fără garaj plus cheltuieli. Garanție, pe 3 luni anticipat. Informații telefon 0745.329.199. (43833)

Închiriez apartament 1-2-3-4 camere, 100-350 Eu. Telefon 0727.982.469. (43842)

Închiriez la zi apartament 1-2-3 camere, ultracentral, de lux. Telefon 0744.849.390. (43860)

Închiriez apartament 3 camere, 100 mp, mobilat, zona Alfa, 200 Euro. Telefon 0722.985.846 sau 0721.350.240. (43088)

Închiriez HALĂ INDUSTRIALĂ, 800 mp, BIROURI, GARAJ, amenajate, curent trifazic, aer condiționat, zona ALFA, 2.400 Euro. Telefon 0721.350.240, 0722.985.846, 0257/277929, fax 216533. (43088)

Închiriez HALĂ INDUSTRIALĂ, 330 mp, amenajată, curent trifazic, aer condiționat, zona ALFA, 1.000 Euro. Telefon 0721.350.240, 0722.985.846, 0257/277929, fax 0257/216533. (43088)

Închiriez HALĂ INDUSTRIALĂ, 230 mp, amenajată, curent trifazic, aer condiționat, zona ALFA, 700 Euro. Telefon 0257/277929, fax 0257/216533, 0721.350.240 sau 0722.985.846. (43088)

Închiriez garsonieră, confort I, mobilată, zona 300, Micălaca, din 1 ianuarie 2006. Rog seriozitate. Telefon 0257/287481. (43825)

Închiriez apartament 2 camere, zona Podgoria. Telefon 276180 sau 284953. (43827)

Dau în chirie apartament 2 camere central. Telefon 0723.218.418, 254411. (43736)

Închiriez una cameră ultracentrală, parter cu toate utilitățile. Telefon 0744.207.070. (44008)

PIERDERI

Pierdut titlu de proprietate nr. 2423/1995, pe numele BOTA SILVIA, eliberat de Comisia Locală Arad pentru Stabilirea Dreptului de Proprietate asupra Terenurilor. Îl declar nul. (43968)

Pierdut legitimație de călătorie gratuită, eliberată de CTP Arad, pe numele POPA GHEORGHE. O declar nulă. (43982)

Pierdut legitimație de călătorie pe tramvai. Declar nulă Lazăr Marioara. (44013)

✝ DECESE ✝

Anunțurile de deces se publică gratuit !

Cu sufletele îndurerate anunțăm trecerea la cele veșnice a iubitului nostru soț și tată

UNC

IOAN,

în vârstă de 59 ani instructor la depoul CFR. Înmormântarea va avea loc sâmbătă 24 decembrie, de la Capela Cimitirului Pomenirea, ora 12. Familia îndoliată.

(Continuare în pag. 15) ☛

☛ (Urmare din pag. 14)

Regretăm profund și ne luăm rămas bun în prag de Sfintele sărbători ale Crăciunului, de la cel care a fost un om deosebit

ȘANDRU ADRIAN NICU.

Nu te vom uita niciodată. LAVINIA MAXIM. Înmormântarea va avea loc azi, 24 decembrie 2005, ora 13, Caransebeș Capela Sfântului Ilie.

Cu adâncă durere anunțăm încetarea din viață a iubitului nostru soț, tată, socru și bunic, în vârstă de 78 ani

ILISIE PETRU

din Șicula. Înmormântarea va avea loc în 25 decembrie 2005, orele 13, de la domiciliul din Șicula nr. 211. Familia îndoliată.

Cu adâncă durere în suflet anunțăm trecerea în neființă a celui care a fost

MAIER MIRCEA ,

prim procuror al Parchetului de pe lângă Judecătoria Gurahonț. Tată și soț deosebit. Înmormântarea va avea loc astăzi sâmbătă, la ora 13, la Sebiș. Familia îndoliată.

✝ CONDOLEANȚE ✝

Mulțumiri conducerii U.M. 01249 Arad, care prin prezența lor au condus pe ultimul drum pe prietenul și colegul nostru

„colonel GHEȚIE AVRAM",

de asemenea tuturor cadrelor active și în rezervă. „Dumnezeu să-l ierte, să-l odihnească în pace." GENERALUL. (43991)

Procurorii de la Parchetul de pe lângă Tribunalul Arad și personalul auxiliar transmit, pe această cale, sincerele lor condoleanțe familiei îndoliate la trecerea în neființă a fostului nostru coleg

MIRCEA MAIER

fost prim procuror la Parchetul de pe lângă Judecătoria Gurahonț, de la înființare în anul 1994.

Procurorii de la Parchetul de pe lângă Judecătoria Arad și personalul auxiliar transmit, pe această cale, sincerele lor condoleanțe familiei îndoliate la trecerea în neființă a fostului nostru coleg

MIRCEA MAIER

fost prim procuror la Parchetul de pe lângă Judecătoria Gurahonț. Dumnezeu să-l odihnească în pace!

Suntem alături de DOINA, CIPRIAN și RAREȘ la decesul verișorului și nepotului

UNC IOAN (NICU).

Îl vom păstra mereu în amintirea noastră. Dumnezeu să-l odihnească în pace. Familia CADAR, CHEMEDI și DRIG. (43981)

Regretăm profund trecerea în eternitate a fiului, nepotului și verișorului

UNC IOAN.

Să-i fie țărâna ușoară. MAMA, tanti HENȚIU, RODICA și LAURA. (43980)

Adio TED!

Vei rămâne veșnic în amintirea noastră. ILEANA, OCTI, DIANA, REBECA și MARGOT. (43999)

Colectivul GRUPULUI ȘCOLAR DE INDUSTRIE ALIMENTARĂ Arad, este alături de colegul ing. NAGY ALEXANDRU, în greaua încercare pricinuită de decesul tatălui. Sincere condoleanțe. (44001)

Sincere condoleanțe familiei ȘANDRU ADRIAN NICU. Nu te vom uita niciodată. Familia BLAGA LUCIAN. (44002)

Sincere condoleanțe familiei ȘANDRU ADRIAN NICU, pentru decesul colegului nostru din partea colectivului HOTEL PRESIDENT. (44002)

Sincere condoleanțe familiei ȘANDRU ADRIAN NICU. Nu te vom uita niciodată. Familia BLAGA NICOLAIE. (44002)

Regretăm profund și ne luăm rămas bun în prag de Sfintele sărbători ale Crăciunului de la cel care a fost un om deosebit

ȘANDRU ADRIAN NICU.

Nu te vom uita niciodată. Familia MAXIM. (44002)

În prag de Crăciun cu inimile zdrobite de durere ne luăm rămas bun de la scumpul și iubitul nostru soț, tată și bunic

ILISIE PETRU.

Fiica FELICIA, ginerele NELU, nepoata IOANA, fiica AURICA, ginerele VIOREL, nepotul RADU, soția ZENA. Ai fost un soț și tată minunat. Dumnezeu să te aibă în pază. (44004)

Colectivul unității primire urgențe al SPITALULUI CLINIC JUDEȚEAN Arad este alături de colega lor PETYO ELEONORA, în greaua încercare pricinuită de decesul fulgerător al soțului. Sincere condoleanțe! (44005)

Un ultim omagiu celui care a fost un om deosebit și un bun prieten,

FOLTEAN IOAN (TEDY).

Cele mai sincere condoleanțe familiei îndoliate. Dumnezeu să-l odihnească. Familia TURCUȘ AUREL. (44006)

Suntem alături de colega noastră NORY în aceste momente de grea încercare pricinuite de trecerea în neființă a soțului scump

TEDY.

Colectivul biroului de internări al SPITALULUI CLINIC JUDENȚEAN Arad. (44007)

Regretăm profund dispariția prematură la numai 58 de ani a celui care va rămâne veșnic în amintirea noastră

prim procuror MAIER MIRCEA .

Colectivul Parchetului de pe lângă Judecătoria Gurahonț. (Gurahonț)

Cu lacrimi și durere în suflet îl vom plânge neîncetat pe iubitul nostru fiu, frate, unchi care a fost

procuror MAIER MIRCEA .

Veșnic nemângâiați MAMA, SORA și FRATELE, din comuna Șiclău. (44012)

Un ultim și pios omagiu celui ce a fost prim procuror al Parchetului de pe lângă Judecătoria Gurahonț

MAIER MIRCEA,

plecat neașteptat de repede în eternitate. Sincere condoleanțe familiei îndurerate. Din partea colectivului Judecătoriei Gurahonț. (Gurahonț)

Cu durere în suflet suntem alături de familia UNC în greaua încercare pricinuită de trecerea în neființă prea curând a celui ce a fost un om deosebit și un bun prieten

UNC IOAN.

Familia FILIMON. (44015)

Corpul de instructori al Depoului de locomotive Arad este alături de familia UNC, acum la despărțirea de cel drag lor

UNC IOAN.

(44016)

Un ultim omagiu pentru prietenul nostru drag

ADI ȘANDRU.

Prietenii tăi IONUȚ, LUCHI, ALEXANDRA și ANDREIA MÎȚU. Nu te vom uita niciodată. Dumnezeu să ducă în Împărăția Sa sufletul tău bun. (44019)

Colectivul Secției Pediatrie II este alături de colega FELICIA HERLO, în marea durere pricinuită de moartea tatălui. Sincere condoleanțe. (44011)

Un ultim rămas bun de la tine, dragul nostru prieten

ȘANDRU ADRIAN.

Un tragic accident te-a luat de lângă noi mult prea devreme. Vei rămâne veșnic în amintirea noastră. Dumnezeu să-ți odihnească sufletul tău blând. NELI, ROMINA și MIRCEA. (44018)

Înmărmuriți de durere aflăm tragica veste. A plecat dintre noi un om deosebit,

ȘANDRU ADRIAN.

Dumnezeu să te odihnească în pace! Colectivul firmei MISSISIPPI VLADIMIRESCU. (44018)

✝ COMEMORĂRI ✝

Comemorăm cu tristețe și dor 16 ani de la pierderea celui ce ne-a fost fiu și frate drag

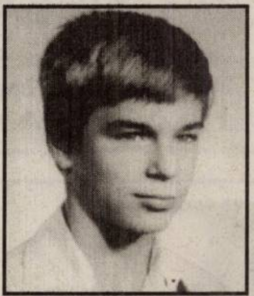

BUGYI ROBERT,
EROU- MARTIR AL REVOLUȚIEI DIN DECEMBRIE `89.

Mulțumim celor ce-și vor aminti de el și-i vor dărui o clipă de aducere aminte. MAMA, GABRIEL și VICTOR. (43371)

Azi, 24 decembrie se împlinesc 5 ani de când moartea nemiloasă l-a luat dintre noi pe cel care a fost

LIVIUS SEMLECAN.

Dumnezeu să te odihnească în pace. Te plâng MAMA, FIUL, FRATELE, SURORILE, CUMNAȚII și NEPOȚII. (43962)

Se împlinesc 4 ani de când petrecem sărbătorile de Crăciun fără cel ce ne-a fost iubit și ocrotit

GEORGESCU ALEXANDRU.

Dumnezeu să-l odihnească. CAMELIA și LAURENȚIU. (43950)

Un gând pios, o lumânare aprinsă, o rugăciune și o clipă de aducere aminte, din partea celor care l-au cunoscut, la 6 ani de la plecarea în eternitate a celui care a fost soț și tată

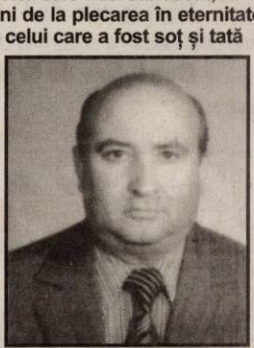

BACIȘ IOAN.

Vei rămâne mereu în inimile noastre. Dumnezeu să îl odihnească în pace. FAMILIA. (43792)

O clipă de aducere aminte și un pios omagiu, la 2 ani de la trecerea în eternitate a

Preotului GHEȚA TIBERIU PETRU din Secusigiu.

Dumnezeu să-l odihnească. Preoteasa VIORICA și nepoții din Șiria, VIORICA, COSMIN și NICU. (43901)

SUBLOCOTENENT POST MORTEM *LILE CRISTIAN-OCTAVIAN* EROU MARTIR AL REVOLUȚIEI DIN 1989.

Căzut în ziua de 24 decembrie la Timișoara. Dormi în pace CRISTIAN. FAMILIA.

Cu aceeași tristețe, dor nemărginit, readucem în memoria celor care i-au cunoscut și apreciat pe dragii mei părinți, respectiv bunici, trecuți în eternitate

învățătorii TEODOR și ROZALIA STANCU și a **surorii LUCIA STANCU,**

rugând pe Dumnezeu să odihnească sufletele lor pentru tot ce au făcut cu bunătate și dragoste pentru familie și societate. Dumnezeu să vă odihnească în pace. Fiica DOINA. (43528)

Tristă și neuitată va rămâne pentru familia noastră noaptea de ajun al Sfântului Crăciun când în urmă cu 2 ani a plecat în neființă dintre cei dragi cel care a fost un minunat soț, tată și socru

IOVESCU GHEORGHE din Lipova.

De atunci pașii ne poartă mereu la un mormânt trist și rece unde punem o floare, o lumânare, vărsăm multe lacrimi, căutând sprijinul și mângâierea de altădată, dar n-a mai rămas decât amintirea unui suflet blând și iubitor. Soția DOINA, fiul FLORIN, nora OTILIA. (Ag. Lipova, 481)

Tristă și neuitată ziua de 24 decembrie la patru ani de despărțire pentru totdeauna de cel care a fost soț, tată și bunic

VOGEL LUDOVIC.

Dumnezeu să te odihnească în pace SOȚIA, FIICA și NEPOȚII. (43979)

Un pios omagiu celui care a fost

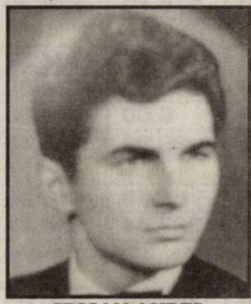

CRIȘAN AUREL,
EROU MARTIR AL REVOLUȚIEI DIN 1989.

Nu te vom uita niciodată. MAMA, fratele MARCEL, cumnata ANGELA, tuși ELLY.

În ajunul Sfintei sărbători de Crăciun, se împlinesc 6 ani de la despărțirea de iubitul nostru soț, tată, socru și bunic

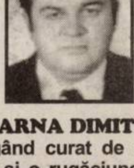

BARNA DIMITRIE.

Un gând curat de aducere aminte și o rugăciune pentru sufletul tău blând. Dumnezeu să te odihnească în pace! FAMILIA. (43997)

Au trecut 4 ani de la plecarea la cele veșnice a iubitului nostru soț și tată

BUHA POMPILIU MIHAI.

Rugăm pe bunul Dumnezeu să-l ierte și să-l odihnească în pace. SOȚIA și COPIII. (43994)

Azi 24 decembrie 2005 se împlinesc 9 ani de la despărțirea de cel drag care a fost frate cumnat și unchi

DON ILIE.

LIE dragă noi te-am așteptat să vii la colindat, dar soarta dintre noi pe tine te-a luat. Rugăm pe Bunul dumnezeu să te odihnească în pace alături de cei dragi. A ta soră MĂRIOARA cu familia. (44000)

La implinirea a 7 ani de la plecarea dintre noi a dragului nostru copil

PANĂ ROBERT BOGDAN

îți spunem dormi în pace suflet bun, iar eu încet, nespus de-ncet, pleoapele-mi închid/ Îmbrățișând cu ele tainic / Icoana ta din ochii mei/ Surâsul tău, iubirea și lumina ta. Părinții AUREL și LAURA, bunicii IOANA și ADINA. (44009)

Trecerea timpului nu poate șterge durerea din sufletele noastre pentru cel care a fost soț, tată și bunic

ARDELEAN IONEL

din Birchiș. Au trecut șase săptămâni, Dumnezeu să-l odihnească în pace! Soția AURICA, copiii DOREL și CATI și nepoții MĂDĂLIN și ANDREI.

Duminică, 25 decembrie se împlinesc 6 luni de când dragul și bunul meu frate,

GHELEȘEL ALEXANDRU,

a obosit să mai lupte cu boala grea și părăsind tot ce a iubit a plecat lăsând în urmă dor. De Crăciun din brădutul sufletului meu o stea lipsește. Ea a căzut spre a se înălța la Domnul. Ai grijă Doamne de sufletul lui minunat, iartă-i păcatele și dă-i odihna veșnică, binemeritată. Inima mea îl plânge cu lacrimi fierbinți, neîncetat... SORA (44020)

„Cu flori, cu lacrimi și suspine/ Am face o scară până la tine/ De ziua ta să te îmbrățișăm/ Și mii de sărutări să-ți dăm./ 76 de ani tu ai fi împlinit/ Dar Dumnezeu ți-a împletit/ O scară lungă până-n cer/ Să fii acolo lângă el."

BĂBUȚ AUREL,

nu te vom uita niciodată SOȚIA, nepotul drag LUCIAN, fiicele EVA și ILIANA, ginerii BENIAMIN și TIBERIU, în veci nemângâiați. Dumnezeu să-ți odihnească sufletul în pace și îngeri să te îmbrățișeze și să-ți ureze un călduros „La mulți ani!". (44017)

„NEUITAREA" este floarea ce ți-o dăruim la 20 ani de la decesul celui care a fost

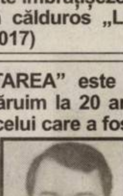

CONDREA MIHAIL (MIȘU).

Bunul Dumnezeu să-ți dea odihnă veșnică! FAMILIA. (44022)

Se împlinesc 13 ani de la decesul mamei mele

ȘTRENGAR ANA.

Odihnească-se în pace! Fiica FLORICA, nepotul GABRIEL, soțul ȘTEFAN. (43858)

✝ SERVICII FUNERARE ✝

SRAC ISO 9001 IQNet
SC NOSFERATUM srl
Servicii Funerare
tel. 270.437; 0744/554.874
www.nosferatum.ro
Pachete promotionale cu preturi incepand de la 290 RON - TVA nou
Pachetul cuprinde: sicriu, respete, cruce, igienizat, imbalsamat, transport local.
Reducere 10% pentru pensionari.
+ cosmetizare, incinerari
+ capela cu circuit inchis
+ organizare de parastase
+ coroane, jerbe, aranjamente florale la pret de producator
+ mari reduceri la transportul intern si international
Str.Ghiba Birta nr.26
(lângă Piata M.Viteazu)

RO STYL COMPANY
Servicii Funerare
magazin deschis și noaptea
Arad, str. M. Eminescu 22
(peste drum de Artex)
tel. magazin 214.422,
tel. patron 0744.690.121
firmă care produce și livrează sicrie în toată țara
OFERĂ
- sicrie de la 1.000.000 lei (sicriu adult) până la sicriu model american
- toate articolele necesare pentru înmormântare
- cortegiu, transport în țară și străinătate cu mașini speciale (nu cu microbuze) la prețuri negociabile
GRATUIT
- transport sicriu gol la domiciliu în Arad
SPĂLAT, ÎMBRĂCAT PENTRU DECEDAȚII DIN SPITALE
REDUCERE
10 % din VALOAREA FACTURII clienților care au mai lucrat cu firma noastră
Plata după încasarea ajutorului de înmormântare

IN MEMORIAM „KUKI"
SERVICII FUNERARE COMPLETE
Str. M. Eminescu nr. 4
ÎN CURTE
Tel.: 211.929 - 0723.343.964
www.memoriamkuki.com
MAGAZIN DESCHIS LA ORICE ORĂ
OFERĂ
SICRIE
ACCESORII FUNERARE
TOALETAT-ÎMBĂLSĂMAT
CAPELĂ - Capela Demian
COLACI-COLIVĂ
NOU !!! ÎNCHIRIEM CAPAC SICRIU FRIGORIFIC
GRATUIT TRANSPORTUL sicriului la domiciliu în Arad
REDUCERE 20 % la sicriu clienților care fac toate serviciile cu firma.
TRANSPORT intern și internațional LA CELE MAI MICI PREȚURI
INTERMEDIEM INCINERĂRI
Plata se poate efectua și după încasarea ajutorului de înmormântare.

S.C. COTTA INTERNATIONAL S.R.L.

UREAZĂ
TUTUROR ANGAJATILOR
ŞI COLABORATORILOR SĂI,
CU OCAZIA
SĂRBĂTORILOR DE IARNĂ,

**UN CRĂCIUN FERICIT
ŞI UN AN NOU
PLIN DE ÎMPLINIRI
ŞI BUCURII.**

ŢUCUDEAN IOAN MARIUS
DIRECTOR

COSMA GHEORGHE
PREŞEDINTE

(c. 1216/2005)

Cu ocazia Sfintelor Sărbători de iarnă şi la cumpăna dintre ani, Casa de Ajutor Reciproc a Pensionarilor din Arad transmite cele mai călduroase urări de sănătate, fericire, un An Nou plin de realizări tuturor membrilor CARP şi persoanelor de vârsta a treia.

La Mulţi Ani!

(c. 8808/2005) Preşedinte Vasile Neagu

Cu ocazia sărbătorilor de iarnă S.C. TITUS S.R.L. vă urează un Crăciun fericit şi un an nou plin de bucurii şi împliniri.

(com./12. 2005)

Noile tarife RCA 2006 la ASTRA ASIGURARI

	PERSOANE FIZICE		TARIF PENSIONARI	
FELUL AUTOVEHICULULUI	**12 luni**	**6 luni**	**12 luni**	**6 luni**
1.Autoturisme, autosanitare, autorulote, avand capacitatea cilindrica:				
a) Pana la 1200 cmc	152,40	76,20	121,92	60,96
b) Intre 1201-1400 cmc	151,20	75,60	120,96	60,48
c) Intre 1401-1600 cmc	172,80	86,40	138,24	69,12
d) Intre 1601-1800 cmc	216,00	108,00	172,80	86,40
e) Intre 1801-2000 cmc	291,60	145,80	233,28	116,64
f) Peste de 2000 cmc	348,00	174,00	278,40	139,20
2. Autovehicule pentru transport de persoane				
a) Intre 10-17 locuri	460,80	230,40	368,64	184,32
b) Peste 18 locuri pe scaune	835,20	417,60	668,16	334,08
c) Tramvaie, troleibuze	0,00	0,00	0,00	0,00
3. Motocicluri cu sau fara atas	121,20	60,60	96,96	48,48
4. Tractoare rutiere avand puterea motorului:				
a) Pana la 45 CP	102,00	51,00	81,60	40,80
b) Peste 45 CP	496,80	248,40	397,44	198,72
5. Alte auto decat cele mentionate la pct. 1-4, a caror masa totala maxima autorizata este de:				
a) Pana la 2300 kg	300,00	150,00	240,00	120,00
b) Intre 2301-3500 kg	472,80	236,40	378,24	189,12
c) Intre 3.501 - 7.500 kg	646,80	323,40	517,44	258,72
d) Intre 7.501- 16.000 kg	900,00	450,00	720,00	360,00
e) Peste 16.000 kg	1.140,00	570,00	912,00	456,00

(c./12. 2005)

Sărbători Fericite!

Sărbători fericite pentru toţi locuitorii comunei Vârfurile, prosperitate, însoţite de tradiţionalul

La Mulţi Ani!

Primar Radu Giurgelea

(c./12. 2005)

Visele devin realitate

(c.1037/2005)

VERBIŢĂ SRL

Arad, Calea A. Vlaicu nr. 282
Tel.: 0257-275.690
Mob.: 0722.259.423

Urează Crăciun fericit, Sărbători frumoase şi luminoase precum şi un An Nou plin de bucurii şi succese alături de cei dragi, tuturor clienţilor şi colaboratorilor!

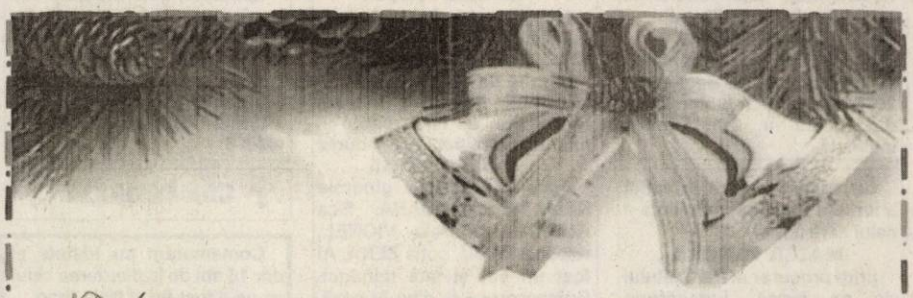

SIF BANAT - CRIŞANA S.A.

vă urează ca lumina Sfintelor Sărbători să vă aducă linişte în suflet, sănătate bucurii şi rodnică împlinire a muncii şi speranţelor dumneavoastră!

La Mulţi Ani!

(c./12. 2005)

(com./2005)

Wine Princess

VINOTECA

Orar:
luni-vineri: 9-19
sâmbătă: 9-13
Str. Mărăşeşti colţ cu str. O. Goga
Tel./fax: 0040 257 251 000
Mobil: 0040 744 520 645

Vinuri albe şi roşii de calitate!

Îmbuteliate, ambalate special sau vărsate

MINISTERUL FINANŢELOR PUBLICE

DIRECŢIA GENERALĂ A FINANŢELOR PUBLICE A JUDEŢULUI ARAD
B-dul Revoluţiei Nr. 79 Tel: 0257/280633 Fax: 0257/280855 www.finantearad.ro

NOI CODURI IBAN de la 01.01.2006

Având în vedere modificările apărute în clasificaţia bugetară, începând cu data de 01.01.2006 se vor modifica toate conturile în care se încasează veniturile bugetare şi implicit codurile IBAN.

Noile coduri IBAN au fost publicate pe pagina de internet a D.G.F.P. Arad (se găsesc pe aceeaşi pagină unde există şi codurile IBAN vechi – adresa – www.finantearad.ro – Informaţii – Coduri IBAN).

De asemenea, vă informăm că noul program de asistenţă pentru completarea Ordinelor de Plată pentru Trezorerie (OPT) ce urmează a fi publicat pe pagina de web a MFP, va tipări pe toate OPT-urile coduri de bare bidimensionale. Programul de asistenţă care tipăreşte OPT-uri cu coduri de bare va utiliza noile coduri IBAN şi va fi valid începând cu data de 01.01.2006.

Până la data de 31.12.2005 nu vor fi primite la ghişeu OPT-uri cu coduri de bare întrucât acestea conţin IBAN-urile valide începând cu 01.01.2006.

După data de 01.01.2006 este obligatoriu ca OPT-urile să conţină coduri de bare.

(c. 1235/2005)

TMS≈RO

TERMICE MONTAJ SERVICE

UNIC IMPORTATOR CALORIFERE

KORAD-SLOVACIA

VA DORESTE CRACIUN FERICIT

SI

UN AN NOU CU BUCURII!

Arad, Calea Aurel Vlaicu nr. 241
Tel: 0257-349.924; 0257-349.925

(9057587)

SANPAOLO IMI BANK
SANPAOLO
Cu ocazia Sfintelor Sărbători de Crăciun
şi a Anului Nou urăm tuturor
Clienţilor, Colaboratorilor şi Angajaţilor
Sărbători Fericite
şi
La Mulţi Ani !

ADEVĂRUL
Cotidian independent Arad

ASTRA
ASTRA VAGOANE CĂLĂTORI
Singurul producător
de confort din domeniu
Str. Petru Rareş 1-3
Tel: 233.651 Fax: 258.168
e-mail:
astra.calatori@astrac.rdsar.ro

16 pagini
MARȚI, 27 DECEMBRIE 2005
70 bani (7.000 lei)
Anul XVII, nr. 4709
E-mail: adevarul@arad.ro
Publicaţie auditată de BRAT
Tiraj mediu zilnic vândut: 27 845

Tot aşteptând viitorul

Tristan Mihuţa

Cu 16 ani în urmă, tot în preajma Naşterii Domnului, eram convins, ca atâţia alţi români, ca atâţia fraţi români - cum ne spuneam unii altora, cunoscuţi şi necunoscuţi - că a sosit şi ziua naşterii României. A unei alte Românii, decât aceea pe care o lăsam trecutului. Eram încrezători în steaua noastră, fără excepţie. Chiar şi lui Silviu Brucan i-au trebuit câteva săptămâni, poate luni, nu mai reţin, ca să profeţească despre cei 20 de ani pe care va trebui să-i parcurgem pentru a trăi în democraţie. Personal, mă entuziasmam numai gândindumă ce argumente avem. Luam din istoria naţională cele două decenii dintre Marea Unire şi al doilea război mondial. La doar 20 de ani România a „explodat" pur şi simplu într-o dezvoltare fără precedent. Am făcut, în câţiva ani, foarte puţini pentru o istorie, cât n-am izbutit în secole. În toate planurile - economic, spiritual, social. Generaţia care a înfăptuit Unirea şi generaţia care s-a format între cele două războaie mondiale au fost generaţii de excepţie. Şi nu doar pentru România. Mulţi dintre români au marcat ştiinţa şi cultura universală. Paulescu, Racoviţă, Babeş, sibianul Hermann Oberth - întemeietorul astronauticii, care avea să lucreze pentru Germania, Henri Coandă, cel care a conceput şi construit primul avion cu reacţie (1910), o întreagă pleiadă de matematicieni, alţi oameni de ştiinţă, culminând cu George Palade, singurul român cu Premiul Nobel. I-am dat însă spiritualităţii europene şi universale pe Brâncuşi, cel care a revoluţionat sculptura, pe Mircea Eliade, pe creatorul teatrului absurd, Eugen Ionesco, pe Emil Cioran sau George Enescu... Am contribuit la progresul omenirii şi am deschis drumuri. De ce să nu crezi că naţiunea îşi va regăsi vâna şi pulsul european odată cu ieşirea din izolare şi întuneric?!

(Continuare în pagina 5) ☛

Crăciun citadin

Moş Crăciun a poposit prin oraşul nostru. A trecut pe la cei mici, le-a lăsat cadouri, un brad frumos şi... un zâmbet pentru cei mari. Un Crăciun citadin, cu mai puţine colinde răsunând pe străzi, cu multe petreceri cu bucate alese, muzică şi bună dispoziţie. A rămas oboseala acumulată în nopţile nedormite şi amintirea unui chef straşnic. A fost Praznicul Naşterii Mântuitorului, însă mesajul binecuvântat al Nopţii Sfinte s-a auzit mai mult prin biserici. Poate ne-am împuţinat sufleteşte sau poate ne-am îmbogăţit, dăruind celor din jur bucurie.... Cei mici însă nu vor uita prea repede Crăciunul.

Un cadou numit... Bogdan

Îl cheamă Petru-Bogdan şi este singurul copil care s-a născut în Maternitatea arădeană, în noaptea din Ajunul Crăciunului. A venit pe lume la ora 0,30, cântărind patru kilograme şi având 54 de centimetri.

Diana Duţu
Foto: Şt. Matyaş

(Continuare în pagina 4) ☛

Gata cu exerciţiile!

Începând de astăzi, rezolvarea noului joc din Adevărul, pe care îl veţi găsi, zilnic, aşa cum v-aţi obişnuit în pagina 4, va rămâne un mister până în numărul următor, când vom publica soluţia. Încercaţi să rezolvaţi singur enigma cifrelor, urmând regulile indicate şi, dacă nu vă descurcaţi, aşteptaţi următorul număr al ziarului nostru. Spor la treabă!

După Revoluţie

Familia judecătoarei Cotuţiu - s-a pricopsit cu nouă apartamente

Testament fals

„În cazul de faţă s-a constatat prin expertiză că semnătura de pe testament nu aparţine defunctei Weisz Ileana, nu se coroborează cu semnăturile de pe scriptele de comparaţie depuse de moştenitor, astfel că nu mai sunt necesare precizări privind autoarea scrisului, nu numai a semnăturilor de pe înscrisuri. Lipsa unei condiţii - semnătura - invalidează testamentul". La prima vedere, rândurile de mai sus sunt banale, în sensul că nu exprimă decât o constatare cu privire la un testament - aparţinând unei oarecare Weisz Ileana - care, după ce a fost expertizat, s-a constatat că e fals. Însă, nu doar la acest aspect dorim să facem referire, ci, cum o să puteţi constata citind cele ce urmează (şi, bineînţeles, aţi putut afla citind şi titlul articolului), şi la un altul care, coroborat cu diferite aspecte, capătă valenţe destul de grave. Unii dintre dumneavoastră se vor întreba, cu siguranţă, de ce am ales acest subiect tocmai acum, când e vreme de sărbătoare. Iar răspunsul e unul singur. La redacţia noastră, în urmă cu două săptămâni, s-a prezentat Ştefan Dirnbeck, veteran de război, în vârstă de 83 de ani, din Cluj, născut în Arad, care, cu lacrimi în ochi, ne-a povestit „coşmarul" pe care-l trăieşte de patru ani încoace, fiind nevoit să umble la procese, în loc să-şi vadă de bătrâneţile sale. Sărbătorile acestuia nu pot fi decât „umbrite", în timp ce a altora sunt îmbelşugate. Noi am fost puşi, după ce, în prelabil, ne-am documentat, să alegem. Şi, am ales...

Alin Olteanu

(Continuare în pagina 7) ☛

Internet prin INTERNEXT
Acces liber, fără parolă!
Trafic nelimitat!
0870-22-1234
Tarife fără TVA:
8-20.....0,0290 euro/min
20-8.....0,0198 euro/min
info: 0257-28.53.53 www.inext.ro
(c.1630/2005)

RESTAURANTUL
CORLEONE
Ştrand NEPTUN
ORGANIZEAZĂ
REVELION
2005 - 2006
Informaţii şi rezervări 0257-210.944 0788.340.772
(Com 12/2005)

Cu RCA Omniasig ai liber la câştig!
20% reducere pentru pensionari
50% reducere pentru pers. cu handicap locomotor
GRATUIT
ASIGURAREA DE ACCIDENTE A CONDUCATORULUI AUTO
DOAR
83,50 RON PENTRU DACIA / 6 luni
Încheie la Omniasig o asigurare obligatorie auto pe 6 luni şi primeşti cadou un tichet* cadou în valoare de 10 RON sau încheie o asigurare obligatorie auto pentru 12 luni şi primeşti cadou două tichete* cadou în valoare de 10 RON
În plus pensionarii primesc o reducere de 20% iar persoanele cu handicap locomotor primesc o reducere de 50%
•Oferta este adresată doar persoanelor fizice
OMNIASIG
Partenerul tău pentru succes!
(c.1972/2005)

ZONA UTA
Str. INULUI Nr.16-18
VAND GARSONIERE MOBILATE
ZONA UTA
Str. INULUI Nr.16-18
(c.980/2004)

Meditația zilei

„E necesar uneori să ocolești mult pentru a te întoarce înapoi corect în linie dreaptă."

(Edward Albee)

Calendar

Marți, 27 decembrie

Astăzi, Soarele răsare la ora 7 și 46 de minute și apune la ora 16 și 43 de minute. Au trecut 360 de zile din acest an. Au mai rămas 5 de zile până în 2006.

Praznicul zilei: Biserica ortodoxă: Sf. Apostol Ștefan; **Biserica greco-catolică**: Sf. Ap. Ștefan; **Biserica catolică:** Ioan, ap. și ev.

Comenzi taxi

- ● ALFA PLUS 949; 349.349
- ● TAXI ALFA 945; 22.88.88; 25.25.26; 0723-200.301; 0745-506.070
- ● TAXI ARAD 940; 0722-755.440; 0740-252.101
- ● DIESEL STAR 212.222; 0722-361.011; 0745-645.645
- ● FAVORIT 280.000; 281.111; 0740-083.333; 0724-409.992
- ● EUROPA 275.555; 0723-677.555; 0744-828.163
- ● VALI DIESEL 280.705; 280.100
- ● MIRCO MILI 230.530; 230.730; 0740-152.828; 0723-062.366
- ● TAXI VERBIȚĂ 0726-336.969; 0741-200.300; 944

Rețeta zilei

Papricaș ardelenesc de pui

Ingrediente: un pui, o legătură pătrunjel, o ceapă, boia, piper, sare, 1/4 kg. smântână, o lingură făină.

Mod de preparare: se pune ceapa la prăjit, de preferință în untură de porc (o lingură). Când devine albicioasă, se adaugă boia și 1/2 legătură din pătrunjelul spălat și tăiat. Se pune puiul, tranșat bucăți și spălat, se lasă să se înăbușe sub capac aproximativ 20 min. Se toarnă apă fierbinte peste carne, cât să o acopere, se sărează și pipărează. Când e fiartă carnea, se face un sos din făină cu apă, și se toarnă peste carne, se dau două-trei clocote. Înainte de a se lua de pe foc, se toarnă smântâna și restul de pătrunjel, amestecându-se ușor.

Mod de servire: se servește cu mămăliguță caldă și brânză proaspătă.

„Crăciun fericit" în desenele copiilor

Liceul de Artă „Sabin Drăgoi" se află în plină efervescență artistică în această perioadă a sărbătorilor. Fie că se duc cu colinda - instrumentiștii, coriștii - fie că pictează sau desenează, sunt angrenați în activități specifice acestei școli, am aflat de la directoarea liceului, prof. Silvia Demian.

Sub titlul „Crăciun fericit", Liceul de Artă a reunit cele mai reușite desene ale elevilor din școlile arădene. Pereții coridorului de la etajul doi este acum plin de culoare, prin lucrările realizate de copiii de clasele I-VIII de la școli din municipiu: Liceul „Vasile Goldiș", Colegiul Național „Elena Ghiba Birta", Liceul Pedagogic „Dimitrie Țichindeal", Colegiul Economic, Grupul Școlar „Csiky Gergely", Liceul de Artă „Sabin Drăgoi", școlile generale „Avram Iancu", nr. 4, 6, 22, 1, și din județ: Școala Generală nr. 2 și Școala „Sf. Ana" din Sântana, Grup Școlar „M.Veliciu" Chișineu-Criș, Școala Generală Almaș, Grup Școlar „J.G.Tajovsky" Nădlac, Grup Școlar „Ioan Buteanu" Gurahonț, școlile generale din Horia și Hălmagiu. Lucrările expuse au fost selectate de o comisie de jurizare formată din profesori de specialitate de la Liceul de Artă și de elevi din clasele terminale din același liceu.

C.L.

Meteo
Foto: Șt. Matyaș

Vremea va fi închisă și se va încălzi. Cerul va fi acoperit. Pe arii relativ extinse se vor semnala precipitații predominant sub formă de ploaie în cursul zilei și mixte noaptea. Cantitățile de apă vor depăși 15-20 l/mp. Vântul va sufla slab la moderat din sector sudic, cu intensificări în zona înaltă. Izolat în zonele joase noaptea și dimineața se va forma ceață și vor fi condiții de producere a poleiului.

Temp. min: -1 la 3°C,
Temp. max: 3 la 7°C

Lansare de carte

Astăzi, 27 decembrie 2005, de la orele 17, în foaierul Teatrului „Ioan Slavici", va avea loc lansarea cărții „Masonerie și spiritualitate. Avatarurile conceptului inițiatic", de Mihai Motoarcă și Antoniu Martin.

Cur$ul valutar

VALORI ÎNREGISTRATE LA SFÂRȘITUL SĂPTĂMÂNII TRECUTE

Denumirea valutei	BNR	BCR		BRD		SAN PAOLO IMI BANK		Banca Românească		Banca Romexterra		Alpha Bank		Casa Schimb Luxor (Astăzi)	
		C	V	C	V	C	V	C	V	C	V	C	V	C	V
Euro	3,66	3,62	3,70	3,63	3,70	3,61	3,70	3,63	3,69	3,62	3,70	3,63	3,70	3,64	3,55
Dolar S.U.A.	3,08	3,04	3,14	3,04	3,12	3,03	3,12	3,05	3,11	3,03	3,12	3,05	3,13	3,06	3,08
Forint	0,0145	0,0130	0,0160	0,0138	0,0150	0,0140	0,0150	-	-	0,0142	0,0147	-	-	0,0142	0,0145

Cinematografe

Dacia: Harry Potter și pocalul de foc (premieră SUA) orele: 12, 15, 18, 21.

Horoscop

Marți, 27 decembrie

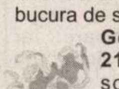

Berbec (21.03.-20.04.). Aveți șanse mari de câștiguri bănești.

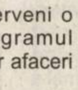

Taur (21.04.-21.05.). O inițiativă de-a dvs. se poate bucura de succes.

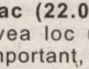

Gemeni (22.05.-21.06.). Poate interveni o schimbare în programul dvs., din cauza unor afaceri presante.

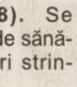

Rac (22.06.-22.07). Va avea loc un eveniment important, ceva inedit în viața dvs.

Leu (23.97-22.08). Se rezolvă o problemă de sănătate sau alte lucruri stringente.

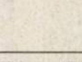

Fecioară (23.08.-22.09). Vi se definitivează un statut nou. Intrați și la ceva cheltuieli.

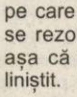

Balanță (23.09-22.10). Primiți vești de bun augur, care vă vor da încredere în viitor.

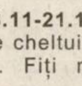

Scorpion (23.10.-22.11). Toate problemele pe care le aveți de rezolvat se rezolvă ca prin minune, așa că puteți încheia anul liniștit.

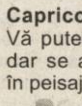

Săgetător (23.11-21.12). Aveți parte de cheltuieli, deloc puține. Fiți mai cumpătat.

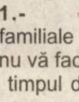

Capricorn (22.12.-19. 01). Vă puteți redresa financiar, dar se anunță și schimbări în peisajul profesional.

Vărsător (20.01.-18.02.). Obligații familiale vă rețin în casă, dar nu vă faceți probleme, vine și timpul distracției!

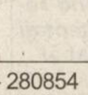

Pești (19.02.-20.03.). Vă veți face mulți prieteni în această perioadă, ceea ce vă va fi de folos pe viitor.

Reclamații privind difuzarea ziarului se pot face la telefonul 280.318, între orele 9-16.

Utilitare

PIEȚE, TÂRGURI

Astăzi este zi de piață la Sebiș, Almaș, Apateu, Semlac, Sântana, Șilindia, Vârfurile. Târguri săptămânale se desfășoară astăzi la Chișineu Criș, Almaș, Șilindia și Vârfurile.

Mâine, miercuri, va fi zi de piață la Pâncota, Beliu, Buteni, Șiclău, Macea, Vânători, Pecica, Șiria și zi de târg la Beliu și Buteni.

PRIMĂRIA MUNICIPIULUI ARAD

Program de relații cu publicul (camera 5) luni-vineri între orele 8-20. Tel. 284.744, tel. centrală 281.850.

FARMACII DE SERVICIU

● Farmacia **REMEDIUM** Arad, B-dul Revoluției nr. 52-54. Program luni-vineri: 7,30-20,00; sâmbătă 8,00-14,00. Telefon 233.195. Se eliberează medicamente pe rețete gratuite și compensate.

● Farmacia **„OMNIAFARM"**, Calea Aurel Vlaicu, Bl. Z28, cu program zilnic de la orele 8,00-22,00. Telefon 271.724.

● Farmacia **LARIFARM**, Calea Aurel Vlaicu, Bl. Z24, telefon 246.622. Zilnic 7-23. De sărbători program normal.

● **Spitalul Clinic Județean Arad** are un nou număr de telefon: 220000; 220001; 220002; 220003

URGENȚE STOMATOLOGICE

● Cabinetul de pe str. Crișan (în spate la Gionelli) are program non-stop. Telefon: 253794.

● **POLICLINICA DR. TURCIN**: zilnic, orele 8-20. Telefon 285510, 250332. Cabinete: cardiologie, interne, chirurgie, chirurgie plastică, boli infecțioase, ginecologie, ORL, oftalmologie, neuropsihiatrie, ecografie, medicina muncii, fizioterapie, fișe auto/port armă.

TRICHINELOSCOPIE: Vetagrica SRL, Bd. I. Maniu nr. 84, efectuează examen trichineloscopic zilnic 8,00-17,00, sâmbătă 8,00-13,00, duminică 8.00-11,00. Telefon 256.089

ÎNTRERUPERI CURENT

Marți, 27 decembrie, h 9-14: Vlaicu Bl. Z9A, Z9B

În județ: h 9-15: Pecica (parțial); Frumușeni - parțial).

Miercuri, 28 decembrie h 9-14: Vlaicu B. A26, A27, A28; Bălcescu nr. 4

În județ: h 9-15: Bătuța – (parțial); Șiștarovăț (parțial)

ADMINISTRAȚIA FINANȚELOR PUBLICE

Administrația Finanțelor Publice a municipiului Arad: Asistență contribuabili - telefon 280.633, 280.733, int. 198 (persoane fizice) și 129 (persoane juridice) int. 166 (relații publice) între orele 8,00-16,00. Informații suplimentare la www.finantearad.ro

APEL UNIC DE URGENȚĂ (SALVARE, POLIȚIE; POMPIERI) 112

S. C. DISTRIGAZ-NORD S. A. TÂRGU MUREȘ

Sucursala de Distribuție a Gazelor Naturale Arad, Dispeceratul permanent tel: 218.928; 256.928

VERIFICARE METROLOGICĂ ȘI REPARAȚII CONTOARE APĂ: 255.274; 0723-343.976

DERANJAMENTE CURENT ELECTRIC 235.991

INFORMAȚII CFR 231.777

PROTECȚIA CONSUMATORULUI

B-dul Revoluției, nr. 50. Telefon: 257049

DIRECȚIA DE SĂNĂTATE PUBLICĂ - serviciul de permanență: 254.438

GARDA FINANCIARĂ

B-dul Revoluției nr. 79, telefon: 280971

INSPECTORATUL TERITORIAL DE MUNCĂ ARAD

Str. Episcopiei nr. 11-13, tel.: 211762, 211862, 257251

AGENȚIA JUDEȚEANĂ PENTRU OCUPAREA FORȚEI DE MUNCĂ

Str. Călugăreni nr. 1A, tel.: 281998, 214551, 0357.412.500

CORPUL GARDIENILOR PUBLICI: tel.: 280.557

POLARIS M HOLDING
www.polaris.ro
office@polaris.ro
www.polaris.ro
Împreuna pentru un oras curat!

ADEVĂRUL
Cotidian independent Arad
Editor: S.C. Adevărul Arad S.R.L.
COD FISCAL R1681938 COD SICOMEX 19.604 CERTIFICAT J02/1886/31 X 1991 COD SIRUES 020956601 ISSN 12220-7486

Director editor: Mircea Țîșcă Secretariat - 281802, fax - 280655
Șef departament difuzare: **Gabriel Constantinescu** - 280318
Șef departament publicitate: **Florin Truț** - 280904
Șef departament marketing: **Sorina Ambruș** - 280904
Marea publicitate - 280904, Mica publicitate - 210775
Tiparul executat la: SC Inform Media SRL, Calea Torontalului, DN 6, km 5,7, Timișoara

Redactor șef: Ștefan Tabuia - 280854 **Secretariat de redacție:** Gabriela Groza, Doru Sinaci - 280854
Departamente: Informații: Eugenia Pantea, Cosmin Trif - 280003; **Politic:** Ioan Iercan, Daniel Albu, Simion Todoca - 280943; **Economic:** Doru Sava, Gerlinde Knap, Cosmin Mihuța - 281738; **Cultură, Învățământ:** Vasile Filip, Cătălina Latu, Vasile Sărăndan - 280003; **Social:** Tristan Mihuța, Romulus Dubăț, Diana Duțu, Alin Olteanu - 281855; **Sport:** Daniel Scridon, Adrian Hărțău, Leonard Sfâra - 281701; **Foto:** Ștefan Matyaș, Margareta Szegő - 281701; **Tehnoredactare:** Ioan Leac, Ramona Vidulescu, Ghizela Șerban

Lovitura anului

● Polițiștii de la Economic și comisarii Gărzii Financiare nu au avut liniște nici de Crăciun

În cartierul Gai, pe strada General Doda, la numărul 44, este o casă în construcție. De fapt o vilă, al cărei proprietar este un cetățean italian. În noaptea de Crăciun, după o beție zdravănă, doi indivizi, paznicul imobilului și un muncitor al firmei de construcții care efectua lucrările (SC Obi SRL) se iau la bătaie. Motivul: amândoi voiau să doarmă în același pat, în singura cameră locuibilă. Unul dintre ei, nici nu are prea mare importanță care, și nici numele lor, apucă să sune la numărul de urgență 112. În scurt timp, atât polițiștii de la „Pază și Ordine", cât și un echipaj de la „Salvare" ajung la locul faptei. Unul dintre protagoniștii bătăii este dus la spital, unde este băgat în perfuzii, dar mai degrabă din cauza stării avansate de ebrietate în care se afla, decât în urma rănilor rezultate în urma încăierării. Cum în interiorul clădirii aflate în construcție, polițiști au văzut câteva cutii care păreau suspecte, au deschis una dintre ele. Surpriză: erau pline cu cartușe de țigări, fără timbru. Urmarea: și-au sunat colegii de la „economic". Oamenii lui Nicu Bătrân, șeful Serviciului de Investigarea și Combaterea Fraudelor din cadrul Inspectoratului de Poliție al Județului Arad (așa se numește acum fostul „economic"), au ajuns rapid la adresa cu pricina, în jurul orei patru dimineața, unde au inventariat țigările. Bilanțul: au fost găsite nu mai puțin de 96 de baxuri de țigări, 48.000 de pachete, toate fără timbru. Apoi, pentru continuarea investigațiilor și pentru luarea măsurilor care se impun în astfel de situații, i-au chemat pe cei de la Garda Financiară (confiscarea și amenda de rigoare intră în competența acestora din urmă).

Trăgându-l de limbă pe muncitorul bătăuș, s-a aflat că țigările au fost depozitate acolo de chiar de către patronul firmei de construcții, Petru Memetea. Acesta, la rândul său, a declarat polițiștilor și comisarilor că a cumpărat cele 96 de baxuri (ori 50 de cartușe) de la diverse persoane, cu scopul de a le revinde pe piața neagră. Petru Memetea a fost amendat cu suma de un miliard de lei, iar întreaga cantitate de țigări, provenită, după cum ne-au declarat surse autorizate din cadrul organelor de control, de la magazinele „free-shop" situate între vămile române și maghiare, a fost confiscată.

Pe scurt, aceasta este povestea unei capturi impresionante de țigări de contrabandă, operațiune care s-a întins pe o durată de circa șase ore, tocmai în Noaptea de Crăciun. Și când te gândești că totul a început de la faptul că nu au încăput doi într-un pat ...

Lăsând gluma la o parte, pe zi ce trece apar alte și alte cazuri de țigări fără timbru, descoperite la diverse persoane. De data asta a fost vorba despre un adevărat depozit (a fost nevoie de un camion pentru a transporta baxurile de țigări la Garda Financiară), nu de către simpli cărăuși. Ceea ce ar trebui să dea serios de gândit factorilor competenți. Și, am mai completa noi, faptul că atât polițiștii, cât și comisarii Gărzii Financiare au fost pe fază, cu toate că a fost seara de Crăciun, și că au acționat prompt, merită luat în considerare și prezentat ca atare.

Romulus Dubăț

Boschetarii au năvălit la McDonald's

30 de boschetari care își fac veacul în gara mare din Arad au servit, ieri, masa la McDonald's. Acest lucru a fost posibil grație unui grup de tineri de la Biserica baptistă Metanoia, care au dorit să facă un gest umanitar cu ocazia sărbătorii Crăciunului. **„I-am adunat din gară și i-am adus aici pentru că am vrut să-i facem să se simtă speciali, să se simtă «prinți» și «prințese». Puteam să le luăm o bucată de parizer și să le-o ducem în gară, dar am dorit să fie altceva pentru ei. Și am ales acest loc pentru că ei știu de McDonald's, dar nu își permit să vină aici, să mănânce aici"** - spune Cornelia Sbârcea, reprezentant al bisericii. O părticică din „prânzul festiv" al boschetarilor a fost suportată din buzunarul tinerilor organizatori, dar cea mai mare parte a „cadoului culinar" (aproximativ 200$) aparține unui creștin american, Todd C. Morr.

Și copiii străzii au avut un pic de sărbătoare!

De ce au fost aleși tocmai boschetarii pentru a beneficia de această acțiune caritabilă, și nu alte grupuri defavorizate? **„E sărbătoarea Crăciunului și, așa cum Domnul Isus a venit în mizeria noastră, am dorit să venim și noi în mizeria lor"** - explică tânăra baptistă. Preț de câteva clipe, mizeria s-a transformat în... lux, pentru boschetari. Ei și-au abandonat pungile cu aurolac și, după ce și-au umplut bine stomacul, s-au jucat (indiferent de vârstă) cu baloanele și stegulețele primite ca bonus. Nu au lipsit nici fotografiile făcute alături de binefăcătorii lor. A fost o zi cum nu au mai trăit de mult, poate niciodată. Și cine știe când vor mai avea parte de una asemănătoare...

Diana Duțu
Foto: Șt. Matyaș

„Locatarii" Azilului de noapte au avut Crăciun puțin mai îmbelșugat

Sâmbătă dimineața, conducerea Hotelului „Arad" a făcut o scurtă vizită la Azilul de noapte. Cei de acolo, atât personalul, dar și „locatarii" obișnuiți nu s-au arătat surprinși, pentru că astfel de vizite au mai fost făcute de către Letiția Atanasiu, adminstratorul hotelului cu pricina, și în alte ocazii. De data asta, doamna Atanasiu le-a dăruit oamenilor nevoiași care, din diverse motive, își petrec nopțile la Azil, mâncare specifică sărbătorii de Crăciun. Și a fost mâncare multă și diversificată, de la platouri reci, până la sărmăluțe și tocăniță de porc.

Într-o primă fază, Letiția Atanasiu, care a fost însoțită de către maestrul bucătar Florin, principalul „vinovat" de bunătățile culinare, nu a dorit nici să-i publicăm numele și nici chiar să scriem despre gestul său. Ne-a spus că face des asemenea gesturi și că nu le face pentru a fi mediatizată. Poate am fi dat curs dorinței dumneaei, dacă nu ar fi dorit chiar cei care locuiesc la azil și care au avut, cel puțin în Ajun de Crăciun, o mâncare consistentă, să-i mulțumească și pe această cale.

Romulus Dubăț

„Ambulanța" a avut o noapte de Crăciun liniștită

Dr. Vladimir Câmpeanu, directorul serviciului „Ambulanță", aparținând Spitalului Județean Arad, spune că, din punct de vedere al numărului și complexității cazurilor, noaptea de 25 spre 26 decembrie 2005, a fost una relativ liniștită, cel puțin dacă o comparăm cu anii trecuți. Spre deosebire de anul precedent, de exemplu, când Salvarea a fost „bombardată" cu peste 60 de solicitări, de data aceasta, echipele de medici și asistente din cadrul „Ambulanței" au fost chemate doar de 46 de ori.

În ceea ce privește natura solicitărilor, Marcela Serbovan, dispecerul de serviciu, susține că „nu se poate spune că au predominat anumite cazuri", salvarea fiind chemată pentru o gamă extrem de variată de probleme de sănătate: infecții respiratorii, colice renale, crize cardiace, accidente vasculare etc. **„Poate că aș putea doar remarca faptul că nu prea au fost solicitări pentru excese alimentare, cum s-a întâmplat frecvent în alți ani..."**, mărturisește Marcela Serbovan.

Cosmin Trif

A vrut să facă pe ...nevăzutul

Zona punctelor de trecere a frontierelor de stat este un perimetru extrem de bogat în întâmplări. Câte nu sunt dispuși unii să facă numai pentru a pune piciorul dincolo? Darius M, 21 de ani, s-a gândit însă că metoda ideală este să facă pe...nevăzutul ! Astfel că, fără să se mai complice cu trecerea pe la ghișeu pentru a-i fi verificată identitatea și documentele, acesta a luat-o glonț spre... duty-free-urile din apropiere. După ce au observat că individul a „uitat" să stea de vorbă și cu ei, polițiștii de frontieră l-au legitimat, moment în care „enigma" lui Darius a fost dezlegată.

În final, tânărul s-a ales cu o cercetare pentru săvârșirea infracțiunii de trecere ilegală a frontierei de stat. În timpul investigațiilor, el a spus că intenționa să ajungă la muncă în Spania.

C.Trif

Cronica măruntă

● Perioada sărbătorilor de iarnă este una deosebită din toate punctele de vedere. Anul acesta nu doar copiii au fost mai „cuminți" de Crăciun ci și ..... răufăcătorii. Pentru a simți pulsul orașului la acest capitol am luat legătura cu purtătorul de cuvânt al Inspectoratului Județean de Jandarmi Arad, lt. Claudiu Rădoi care ne-a informat: „În aceste zile nu au avut loc evenimente deosebite. Comparativ cu anul trecut am putea spune că a fost o perioadă mult mai liniștită din punct de vedere infracțional." Însă după cum spune proverbul că „Paza bună înlătură primejdia rea" jandarmii au asigurat liniștea și ordinea publică cu un efectiv de 20 de subofițeri și 2 ofițeri, mai ales pe tronsonul Faleza Mureș, Podgoria, Gară, B-dul Iuliu Maniu, cât și în alte locații.

● Zilele trecute, polițiștii de frontieră au depistat o persoană, care intenționa să iasă din țară cu un pașaport eliberat pe un alt nume. Femeia, în vârstă de 26 de ani, a recurs la această metodă, deoarece avea pașaportul suspendat, fiind returnată recent din Germania.

Oficialii de la frontiera Nădlac s-au prins de „șmecherie", din cauza diferențelor prea mari de fizionomie, care erau între persoana reală și cea din fotografia pașaportului. Surprinsă „în flagrant", femeia a declarat că a găsit pașaportul „într-o piață din Timișoara". Actualmente, autoarea este cercetată sub aspectul săvârșirii infracțiunii de fals privind identitatea și tentativă de trecere frauduloasă a frontierei de stat.

● Dacă vreți să vedeți cum arată o beznă adevărată, mergeți pe Gheorghe Barițiu ! Strada pe care nu există nici măcar un singur bec. În zadar s-au plâns oamenii pe unde au apucat, că nimeni nu s-a încumetat să le dea o mână de ajutor. Vorba unuia, până nu apar tâlharii să-și facă de cap, mai merge cumva. Că apoi...

● Lipsa apei calde la etajele superioare ale imobilelor continuă să necăjească locatarii. Un cetățean care locuiește la etajul 4 spune că, pentru a se bucura de apă caldă, uneori trebuie să lase robinetul deschis mai bine de o jumătate de oră. Vă dați seama că, în tot acest timp, omului i se cronometrează consumul. În realitate, n-a folosit nici un strop de apă, de rece ce era... Factura, în schimb, o să-i vină „caldă" de tot !

ON CLINIC LTD.
MEDICAL CENTERS

Disfuncții sexuale masculine

Tratamente pentru:
○ Probleme de potență
○ Ejaculare precoce
○ Erecție slabă/incompletă

tel: 0256 302 588 Timișoara
www.onclinic.ro

50% REDUCERE la ședința de investigații în perioada 20 decembrie 2005 - 10 ianuarie 2006

(c.922/2005)

sărbători fericite !
fericite !
ATLASSIB
O POARTĂ DESCHISĂ SPRE EUROPA
(c.3/2004)

Un cadou numit... Bogdan

Îl cheamă Petru-Bogdan și este singurul copil care s-a născut în Maternitatea arădeană, în noaptea din Ajunul Crăciunului. A venit pe lume la ora 0,30, cântărind patru kilograme și având 54 de centimetri. **„Trebuia să se nască pe 22-23 decembrie, dar... a venit de Crăciun. Sper să fie mai norocos, dacă s-a născut în zi de sărbătoare, chiar de Nașterea Mântuitorului. Oricum, e ceva mai special..."** - spune, emoționată, **Monica Narcisa Covaci** (24 de ani), mama bebelușului. Ea zice că băiețelul îi seamănă ei, **„că e mai dolofan"**, dar a luat ceva și de la tată - numele Petru. Părinții s-au hotărât, însă, să-i spună micuțului **Bogdan.**

Bogdan este al patrulea copil al familiei Covaci. El mai are acasă un frate de opt ani și două surori de șase și trei ani. **„Nu a fost un copil programat, dar sperăm să fie ultimul. Nu mai îmi trebuie altul. Două fete și doi băieți ajung!"** - spune tânăra mamă. Ea își dorește ca nou-născutul să fie sănătos, să crească mare și să aibă noroc. De asemenea, speră că va fi ajutată, și mai departe, de părinți și socrii să facă față **„îndatoririlor suplimentare"** pe care i le-a făcut cadou Moș Crăciun.

Monica Narcisa Covaci

Cu pașaportul din piață...

Zilele trecute, polițiștii de frontieră au depistat o persoană, care intenționa să iasă din țară cu un pașaport eliberat pe un alt nume. Femeia, în vârstă de 26 de ani, a recurs la această metodă, deoarece avea pașaportul suspendat, fiind returnată recent din Germania.

Oficialii de la frontiera Nădlac s-au prins de „șmecherie", din cauza diferențelor prea mari de fizionomie, care erau între persoana reală și cea din fotografia pașaportului. Surprinsă „în flagrant", femeia a declarat că a găsit pașaportul „într-o piață din Timișoara".

Actualmente, autoarea este cercetată sub aspectul săvârșirii infracțiunii de fals privind identitatea și tentativă de trecere frauduloasă a frontierei de stat.

C. Trif

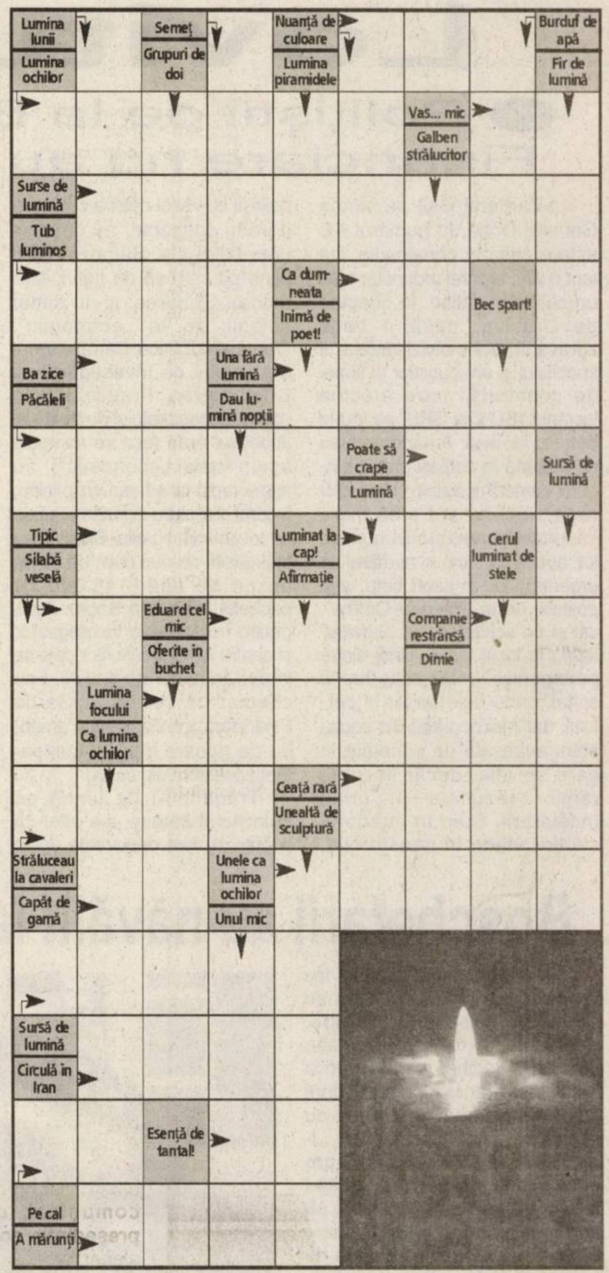

Sudoku

9	8						3	4
		5	8			2		
7			4		5			
8				5		1	7	
				9				
	1	3		8				9
			3		6			1
		9			2	8		
6	3						4	5

Completați fiecare bloc de 3x3 pătrățele cu cifrele lipsă de la 1 la 9. Atât pe orizontalele cât și pe verticalele celor nouă blocuri luate împreună, cifrele de la 1 la 9 trebuie să figureze o singură dată

Foto: Șt. Matyaș

Pompierii, la fel ca și poliția, ambulanța au fost în gardă în zilele de Crăciun. Din fericire, sărbătoarea a trecut cu bine, fără ca să fie nevoiți să intervină, pentru a stinge vreun incendiu.

Soluția integramei din numărul precedent:
M – N – TACIT – RACA – STROP – T – C – IELE – BATRAN – AT – TRAI – ME – LAIC – TS – L – ILICE – SE – CE – URAGAN – A – BN – CONT – TAU – GARI – UNIC – ITE – CRIN – IOAN – AC – VETRE

MARȚI, 27 DECEMBRIE 2005

TVR 1

7:00 Jurnal TVR
7:35 Aventurile cățelușului Snobs
8:05 Isabel, în căutarea iubirii
8:55 Maeștrii gustului
9:30 Teleshopping
10:00 Dragă Moșule! (r)
10:50 O vedetă populară (r)
12:30 Euro-dispecer
12:35 Retrospectiva sportivă 2005 (r)
13:30 Desene animate
14:00 Jurnal TVR
14:30 Teleshopping
15:00 Alege viața! Drogul înseamnă moarte!
15:30 Kronika
16:00 Kronica. Emisiune în limba maghiară
16:55 Festivalul de circ de la Monte Carlo
18:00 Retrospectiva sportivă 2005: Divizia A
19:00 Jurnal TVR
20:15 Elena din Troia (aventuri, coprod., 1956)
22:30 Noapte sfântă în Maramureș
23:00 Jurnalul TVR
23:30 La Argentina Tango.
1:10 Retrospectiva sportivă 2005 (II)

TVR 2

07:00 Maria Bonita (film serial)
07:55 Teleshopping
08:30 Poftă bună
09:00 Rebelii (f. serial, r)
10:00 Tonomatul DP 2
12:00 Mingea fermecată (aventuri, coprod., 1999)
13:30 Teleshopping
14:00 Desene animate
14:30 Aventurile lui Shirley Holmes (f. serial)
15:00 Împreună în Europa
16:00 Jurnalul TVR
16:30 Tribuna partidelor parlamentare
17:00 Moștenitoarea (film serial, SUA)
18:00 Jurnalul Euronews
18:30 Mărturii
19:05 Sandokan, tigrul Malaeiziei film serial)
20:00 Trăsniți din Queens (film serial)
20:35 Verdict: Crimă (film serial, SUA)
21:30 Jurnalul TVR
22:00 Jurnalul Euronews
22:15 Fascinația nebuniei (thriller, SUA, 1996). Prima parte
00:05 Stargate: Atlantis (film serial, SUA)
01:00 Remix - Rock Forum (r, SUA)

PRO TV

7:00 Știrile ProTv. Ce se întâmplă, doctore?
9:00 Omul care aduce cartea. Moș Crăciun există!
9:05 Masca lui Zorro (aventuri, SUA, 1998)
11:30 Concert Ștefan Bănica Jr. (r)
13:00 12 zile până la Crăciun (comedie, SUA, 2004).
15:00 Tu ești, tu câștigi!
16:00 Tânăr și neliniștit, episodul 2634.
17:00 Un Crăciun de neuitat (comedie, SUA, 1989).
19:00 Știrile ProTv.
20:15 Ce-și doresc femeile (comedie, SUA, 2000). Cu: Mel Gibson, Helen Hunt, Marisa Tomei.
23:00 Prizonieri în paradis (comedie, SUA, 2002).
1:00 Un Crăciun de neuitat (comedie, SUA, 1989) (r)
2:45 Prizonieri în paradis (comedie, SUA, 2002)
4:45 12 zile până la Crăciun (comedie, SUA, 2004) (r)

TV ACASĂ

06:00 Banditii (s, r)
08:00 Trupul dorit (s, r)
09:15 Nuntă de Crăciun (comedie romantică, SUA, 2000)
11:00 Să iubești din nou (s)
12:00 Înger rebel (s)
14:00 Legături de familie (s) 15:15 Bandiții. Cu: Humberto Zurita, Mauricio Islas, Tamara Montserrat, Dominika Paleta, Alvaro Guerrero, Gizeth Galatea (s)
17:20 Rețeta de Acasă
17:30 Povești adevărate
18:25 Vremea de Acasă
18:30 Împotriva destinului
20:30 Lacrimi de iubire (s)
21:30 Trupul dorit (s)
23:30 Povești adevărate
00:30 Lacrimi de iubire (s, r)
01:30 Lori (r)

HBO

6:00 Vila trandafirilor (dramă, Belgia, 2002).
8:00 Furie și rațiune (dramă, Canada, 2003). Cu: Leila Johnson
9:40 Fără lacrimi (dramă, Irlanda, 2002).
11:25 Daredevil (acțiune, SUA, 2003).
13:10 Agatha (dramă, Marea Britanie, 1979).
14:45 Oskar și Josefine (aventuri, Danemarca, 2005).
16:10 Crăciun (dramă, SUA, 2004). Cu: Penelope Cruz
17:50 Nicholas Nickleby (dramă, SUA, 2002). Cu: Stella Gonet
20:00 Oh, Marbella! (comedie, Spania, 2003).
21:30 Carnivale
22:30 Daredevil (acțiune, SUA, 2003). Cu: Ben Affleck, Jennifer Garner
0:15 Alma, mireasa vântului (biografic, M. Britanie, 2001).
2:00 Cinema, cinema, cinema
2:30 Pterodactil (SF, SUA, 2005).
4:05 Torrente 2: Misiune în Marbella (comedie, Spania, 2001).

PRIMA TV

07:00 Teleshopping
07:30 Desene animate
08:30 Poveste fără sfârșit (f, r)
10:00 Roseanne (s, r)
10:30 Viața mea de basm
11:30 Tele Ron
12:30 Teleshopping
13:00 Garito (I)
14:10 Teleshopping
14:45 Garito (I)
16:05 Dragoste și putere (s)
16:45 Oamenii vorbesc
17:25 Trăsniți în N.A.T.O. (s)
18:00 Focus. Sport. Meteo. Cu: Cristina Țopescu
19:00 Camera de râs
19:30 Da sau nu
20:00 Încurcături sentimentale (comedie, SUA, 1994)
22:00 Trăsniții în N.A.T.O.
22:30 Focus Plus
23:30 no Direction Home.
02:00 Guinness

ANTENA 1—TV ARAD

6,30 Știri Arad, sport, meteo
7,00 Observator
8,00 Moș Crăciun Junior - f. SUA, 2002
10,00 În gura presei - rel.
10,45 Știri Arad, sport, meteo - rel.
11,15 Magazin sportiv
11,50 Teleshopping
12,15 Dădaca - s.
13,00 Observator
13,45 Geniali - rel.
16,00 Observator
16,45 Anastasia - s.
17,45 9595 Best of
19,00 Observator
20,00 Sport, meteo
20,15 Din dragoste - div.
22,00 Secretul Mariei - s. AP
23,00 Știri, sport, meteo
0,00 Procesul de la West Point - f. SUA 1994

INFO TV

9,00 Info 2 - rel.
9,30 Lumea animalelor sălbatice - doc.
10,00 Un munte de curaj - film artistic
11,30 Videoclipuri
12,00 Document Ar - rel. II
13,00 Info 1 - rel.
13,30 Safari - doc.
14,00 Microb - rel. I
16,00 Concert simfonic
17,00 Confesiuni în premieră (rel. II) - realizator Vasile Dan
18,00 Info 1
18,30 În actualitate
20,00 Pro urbe
21,00 Dacă e marți, e Schwartz - realizator Gheorghe Schwartz
22,00 Info 2
22,30 Cursa periculoasă - film artistic (12)
24,00 Videoclipuri (Relax)
01,00 Infotext

Redacția Adevărul nu își asumă răspunderea pentru modificările ulterioare intervenite în programele TV

BI TV

07:00 Viața dimineața 09:00 Verissimo 10:00 Lumea cărților 10:15 Euromaxx 10:50 Calendar ecumenic11:00 Ne privește 12:00 Emisiune religioasă 12:30 Teleshopping 13:05 Un nou început (s) 13:35 Euroblitz: Arta 14:35 Euroblitz: Cinema 15:00 Teleshopping 15:35 Nașul (r) 17:00 Cuplul conjugal - Ori la bal, ori la spital! 18:00 Film artistic românesc 20:00 Hoffa (dramă, SUA, 1992). Cu Jack Nicholson în rolul principal, filmul urmărește viața, cariera și misterioasa dispariție a unui mare lider sindical. Figură controversată, Jimmy Hoffa s-a remarcat 23:00 Știri

TV SPORT

07:00 Știrile Tv Sport 07:15 Stele pe gheață. Patinaj artistic 08:00 Știrile Tv Sport 08:15 Fotbal Bătălia pentru Anglia: Arsenal - Chelsea 09:00 Știrile Tv Sport 09:30 Maradona. Căderea unui zeu (reluare) 10:00 Știrile Tv Sport 10:15 Maradona. Căderea unui zeu (rel.) 11:00 Știrile Tv Sport 11:20 Mr. Olimpia - Ronnie Coleman 12:00 Știrile Tv Sport 12:30 Jocuri de vacanță 14:30 Seara lui Maradona 16:30 Box profesionist 18:30 Știrile TV Sport 19:00 Fotbal: Bătălia pentru Anglia: Chelsea - Fulham 21:00 Știrile Tv Sport 21:30 Seara lui Maradona 23:00 Fiarele nopții: Ernesto Hoost vs. Stefan Leko

NAȚIONAL TV

07:00 Jurnal de dimineață 07:45 Horoscopul 09:00 Triunghiul conjugal 10:00 A treia planetă de la Soare 10:30 Teleshopping 11:30 Țara lu' Papură Vouă (r) 12:00 Teleshopping 13:00 Ochi negri (r) 14:00 Jurnalul de prânz 14:30 Țara lu' Papură Vouă 15:00 Black Adder (r) 16:30 Ochi negri (s) 17:30 Naționala de bere 18:30 Jurnalul de seară 19:20 Sport Național TV 19:45 Țara lu' Papură Vouă 20:00 Aventurile lui Benji (aventuri, SUA, 1987). 22:00 Black Adder (s) 23:30 24 de ore Național Tv 00:30 Tot înainte din nou, doctore (comedie, Marea Britanie)

REALITATEA

06:00 Realitatea de la 06:00 06:45 Trezirea la realitate 10:00 Realitatea de la 10:00 11:00 Deschide lumea (r) 11:30 Realitatea bursieră 13:15 Deschide lumea (r) 15:15 Realitatea medicală 16:00 Realitatea de la 16:00 17:15 Orașele României 17:45 Editorii Realității 18:45 Realitatea zilei 20:15 10 pentru România - Tineri politicieni 21:00 Realitatea de la 21:00 22:00 Realitatea de la 22:00 22:15 10 pentru România - Actori 23:00 Realitatea de la 23:00 23:15 Retrospectivele anului 2005 00:00 Realitatea de la 00:00

PRO CINEMA

10:00 Teleshopping 10:15 Enigma Turnului înclinat (r) 11:20 Crăciunul monștrilor (f) 14:45 Frank Sinatra: Vocea (d, r) 16:00 Doctorul de suflete (s) 17:00 aDe ce are vulpea coadă? (comedie, România, 1988) 19:00 Terapie intensivă (s) 20:00 În cel mai rău caz (d) 21:00 Născut DJ (s) 22:00 Deturnarea (acțiune, coprod., 2002) Cu: Ken Phelan, Winston Rekert 00:15 În cel mai rău caz

Lupta pentru şefia PNL Arad se ascute

Ioan Florea, vicepreşedinte al PNL Arad, ne-a declarat săptămâna trecută că mai mulţi membri ai PNL Arad cu funcţii în administraţia locală s-au constituit într-un grup al aleşilor liberali cu scopul de a forma o echipă care să candideze la conducerea Organizaţiei Judeţene a PNL Arad. Grupul este format din Ioan Florea, primar al localităţii Gurahonţ, Florin Farcaşiu, primar Târnova, Paul Flueraş şi Caius Parpală, consilieri judeţeni, Gavril Popescu, vicepreşedinte CJA şi Lucian Palcu, consilier al prefectului Stragea. Conform celor declarate de Ioan Florea, această echipă va fi completată cu încă trei persoane după care va stabili candidatul la preşedinţia PNL Arad.

În grupul nou înfiinţat se află şi Florin Farcaşiu, primarul localităţii Târnova, care a declarat de mai multe ori - cu ocazia unor întâlniri liberale şi în cadrul unui interviu acordat ziarului „Adevărul" de Arad că, personal îl va vota pe Sever Jurcă pentru funcţia de preşedinte al PNL Arad. În acest sens, i-am solicitat lui Florin Farcaşiu să confirme prezenţa sa pe listă şi dacă şi-a schimbat opţiunea de susţinere a lui Sever Jurcă.

Florin Farcaşiu: „Nu am fost de acord cu publicarea listei"

Încă de la început, primarul Florin Farcaşiu ne-a declarat: **„Practic ne aflăm în perioada tatonărilor. Să fie foarte clar. Eu am fost singurul dintre cei nominalizaţi, care nu am fost de acord cu publicarea şi popularizarea listei, deoarece încă se mai tatonează. Aşa cum în urmă cu câteva zile Cristian Stragea a renunţat la candidatură, tot aşa de bine, peste o săptămână sau două, unul dintre cei trei rămaşi în cursă - Sever Jurcă, Gavril Popescu, Mihai Calimente - s-ar putea să renunţe. Până la urma urmei mai există şi Calimente care ar putea avea un cuvânt de spus. Aşa că, de ce să ne grăbim? Lista este provizorie şi poate suporta modificări. Adică, de ce candidaţii au voie să se schimbe când vor ei, iar primarul de la Târnova şi alţi membri nu".**

Compatibilitate cu Sever Jurcă

Florin Farcaşiu a subliniat: **„tipul liberalului cu care sunt compatibil este Sever Jurcă. Este clar. Tot aşa trebuie să vedem şi dincolo, deoarece Caius Parpală, Paul Flueraş şi Gavril Popescu sunt trei pioni principali din administraţie. Cei trei m-au ajutat în a conduce cetatea. Eu mă aflu acum într-o dilemă şi departe de mine gândul ca această listă să rămână definitivă. Faptul că a apărut un comunicat în ziar nu înseamnă că deja ne-am depus candidatura. Sunt mai mult de 30 de zile până la Conferinţa Judeţeană şi se pot face şi desface liste până în ultimele 24 de ore".**

În ceea ce priveşte declaraţiile privind votul acordat lui Sever Jurcă, Florin Farcaşiu a precizat: **„Nu m-am schimbat. Scrie în comunicat că eu nu îl voi mai vota? Nu cred".**

Sever Jurcă, vicepreşedinte PNL: „Cred în onoarea d-lui Farcaşiu"

Vicepreşedintele Sever Jurcă a declarat: **„Referitor la comunicatul apărut în ziarul Adevărul vreau să vă spun că dl. Florin Farcaşiu şi-a exprimat opţiunea, la Moneasa, în favoarea mea, în faţa a peste 80 de oameni, care sunt membri de partid. A spus foarte clar că el va vota cu Sever Jurcă şi va fi în echipa mea. După aceea, în urmă cu o lună de zile, a acordat un interviu ziarului Adevărul, unde a spus că este un om de onoare şi îşi respectă cuvântul pe care şi l-a dat. Eu cred în onoarea d-lui Farcaşiu şi cred că va fi alături de mine şi va face parte din echipa mea. Îl doresc în echipa mea pentru că este un politician tânăr şi sunt convins că împreună vom realiza lucruri bune şi importante pentru partid".**

Comunicatul din ziar - o diversiune

În continuare liderul liberal a precizat: **„Comunicatul din ziarul Adevărul este o diversiune, care încearcă să-i deruteze pe unii preşedinţi de organizaţii locale, dar această diversiune nu va reuşi. Şansele mele şi ale echipei mele de a câştiga rămân intacte şi sunt convins că vom şi câştiga alegerile din 28 ianuarie. Din acest comunicat, aşa zisa echipă nu are stabilit nici un candidat la preşedinţie. Prin urmare, ce valoare poate să aibă o asemenea echipă sau un asemenea comunicat, care nu are candidatul la preşedinţie acum când suntem în preajma alegerilor?".**

Şmecherii şi presiuni

Sever Jurcă a precizat: **„Dacă alegerile ar fi avut loc în 17 decembrie, cum era programat iniţial, nici atunci nu ar fi ştiut care ar fi candidatul şi echipa lor. Eu mi-am anunţat candidatura şi echipa cu mult înainte de 17 decembrie pentru că sunt un om hotărât. Ceea ce doresc să fac realizez prin mijloace legale şi cu totală transparenţă, fără nici un fel de şmecherii sau presiuni".**

Gavril Popescu, vicepreşedinte PNL: „Voi candida pentru funcţia de preşedinte"

Gavril Popescu, vicepreşedinte PNL: **„De comun acord am stabilit ca primarul Gheorghe Florea să fie purtătorul de cuvânt al acestei echipe. L-am împuternicit să declare despre formarea acestui nucleu care este format cu precădere din membri ai PNL, care au responsabilităţi în administraţia publică locală şi judeţeană. Aşa cum am mai spus, mai întâi facem echipa şi apoi stabilim candidatul la preşedinţia PNL Arad. Repet că echipa face preşedintele, nu invers. Aceşti oameni care fac parte din echipă au hotărât şi sunt decişi să creeze Biroul Permanent Teritorial, iar după completarea listei se va nominaliza şi preşedintele. Categoric că voi candida pentru funcţia de preşedinte al filialei PNL Arad. Toate înţelegerile grupului nostru au fost parafate şi în curând lista va fi completată cu cei trei membri plus ceilaţi nouă (membrii Biroului Executiv), plus patru supleanţi".**

„Când am ajuns eu în PNL, Caius Parpală pleca"

Întrebat cum de face echipă cu Caius Parpală, care a părăsit PNL şi s-a înscris în PSD, iar acum a revenit în partid, Gavril Popescu a declarat: **„Toţi ceilalţi am stabilit că este necesar ca acest grup să fie format din cei pe care i-am anunţat. Când am ajuns eu în PNL, Caius Parpală pleca, dar ştiu că a ajutat mulţi membrii ai PNL. Decizia este o strategie a consilierilor judeţeni şi locali, care doresc ca în anul 2008 să participe la alegerile locale de pe o poziţie puternică, să câştige cât mai mulţi consilieri, primari de comune, oraşe, municipiul Arad şi preşedinţia Consiliului Judeţean. Toate aceste negocieri şi înţelegeri sunt făcute pentru binele filialei. Să nu uităm că mai sunt încă trei ani până la expirarea mandatului şi în această perioadă avem obligaţii mari faţă de cei care ne-au ales".**

Daniel Albu
Foto: Şt. Matyaş

Tot aşteptând viitorul

☛(Urmare din pagina 1)

Vedeam România devenind ca o a doua Japonie. Aveam oamenii. Aveam forţa de muncă bine pregătită. Aveam bogăţii, aveam păduri şi pământ arabil, aur şi sare, petrol şi cărbune. Multe ţări dezvoltate şi superdezvoltate n-au nici un sfert din bogăţiile României. Cum să nu crezi, în entuziasmul acelor zile, din preajma primului Crăciun liber, în steaua României, într-o nouă „explozie" a energiilor naţionale? Am crezut din tot sufletul şi, constat acum, cu toată naivitatea.

De ce n-am izbutit să recreăm istoria sau măcar s-o facem să se repete? Privind în urmă, putem afla câteva răspunsuri la această întrebare care ar trebui să ne chinuie, să ne producă insomnii. Dintre varii răspunsuri posibile, aş spune că România anului 1990 şi a celor care l-au urmat n-a mai avut oamenii pe care îi avea în 1918 şi în perioada interbelică. N-a mai avut bărbaţi adevăraţi care să-i croiască destin şi drum. I-a lipsit un şef de stat de talia lui Carol I, principe şi, mai apoi, rege, făuritor al României moderne. I-au lipsit Brătienii, bărbaţii care să ştie ce vor să facă din ţara aceasta şi cum s-o ducă într-acolo. I-a lipsit o întreagă clasă politică. Ne-a lipsit şi cordonul ombilical care să ne ţină legaţi la Mama Europa, nu la mama URSS, închisoarea popoarelor.

În asemenea momente, cum a fost decembrie 1989 şi întregul an 1990, când ţara a fost împinsă pe un anume drum, dintre multele posibile, s-a verificat sever şi dureros această criză de bărbaţi adevăraţi, bărbaţi capabili să făurească ţară şi destin mare. Am trăit aceşti ani împreună, ştim ce şefi de stat ne-am ales, ce primari am avut, ce clasă politică a lustruit băncile Parlamentului, ce edili am avut în administraţiile locale. Nu este cazul să particularizăm, să exemplificăm. Putem, în schimb, să generalizăm fără teama de a greşi: România post-decembristă a încăput pe mâna unor inşi mediocri, urcaţi în scaune şi ranguri fără să fi dovedit că merită. Dacă n-au fost mediocri au fost de un caracter îndoielnic, deschişi la orice mijloc de a jefui ţara în interes personal. Corupţie a fost şi în perioada interbelică, fenomenul nu s-a inventat acum, prin urmare tot la răspunsul dintâi suntem obligaţi să revenim: n-am avut bărbaţi mari, bravi, pe care îi cerea acest moment al istoriei noastre. Unde au dispărut ei? În lagăre, în închisori, în bezna celor 45 de ani de comunism, sistem care se putea menţine doar prin tăierea vârfurilor pentru omogenizarea întru mediocritate. Comunistul nu avea nevoie de oameni obişnuiţi să gândească - a gândi, a avea iniţiativă erau exerciţii periculoase -, ci doar de executanţi. În '89 şi mai apoi, până în ziua de astăzi, acest lucru ne-a costat, ne mai costă.

Dacă sus n-a fost minte, dacă a lipsit păstorul, „turma" s-a împrăştiat şi ea. Acel apelativ plin de iubire „fraţi români" s-a topit repede. Sfada, certurile politice, ura politică, am putea spune, s-au dovedit molipsitoare. Dezbinarea românilor este mai evidentă ca oricând, acasă ori în lumea largă.

Suntem blestemaţi să nu ne ridicăm? În nici un caz. La sânul Europei şi cu generaţia de mâine vom înălţa capul. Poate următorii 20 de ani vor fi cei pe care-i aşteptam în decembrie '89. Am pierdut 16 ani? Treacă de la noi, din viaţa noastră, dacă mâine va fi mai bine, dacă anii viitori vor fi mai buni. Şi vor fi.

„Moş Crăciun"... politic

Ca în fiecare an, de Crăciun , partidele politice, mai ales cele parlamentare, au fost cu colindul şi cu mici cadouri pe la casele de copii şi de bătrâni, pe la bolnavii din spitale sau pe la familiile nevoiaşe. Fiecare a dat cât l-a lăsat inima sau punga, chiar dacă 2005 nu este an electoral sau preelectoral(este posibil să avem alegeri anticipate anul viitor, dar pentru „dacă"şi „poate că", nu merită să deschizi foarte larg baierele pungii).

■ PSD, în special prin organizaţiile de femei, a organizat echipe de colindători în unele localităţi din judeţ, colindători care, de această dată, nu au primit, ci au dat diverse daruri unor familii nevoiaşe. Cea mai „consistentă" acţiune a fost la Spitalul Matern, unde s-au donat pachete cu alimente şi scutece şi costumaşe, în valoare de 31 milioane lei.

■ PRM a donat tot alimente şi haine, dar pentru bătrânii de la Căminul de pe str. Bodrogului, trupa de colindători, în frunte cu senatorul Aurel Ardelean, deplasându-se după aceea şi la cei mici, la grădiniţa cu program prelungit de pe 6 Vânători.

■ Partidul Conservator a ales ca gazde doar familii nevoiaşe din judeţ, toţi primarii partidului având atribuţii în acest sens. Preşedintele pe judeţ, deputatul Lia Ardelean, a ajutat cu alimente, haine şi obiecte de mobilier 30 de familii.

S.Todoca

Puzderie de oficialităţi la ziua deputatului Gheorghiof

Deputatul Titu Gheorghiof, preşedinte al PNL Arad, şi-a sărbătorit, sâmbătă, ziua de naştere la sediul PNL, unde au participat preşedinţi de organizaţii locale, primari, reprezentanţi locali şi parlamentari - senatorul Nicolae Ioţcu, deputaţii Traian Igaş şi Mihai Calimente. Dintre oficialităţile locale i-am remarcat pe fostul vicepremier Gheorghe Seculici, preşedinte al PD Arad, prefectul Cristian Stragea, Iosif Matula, preşedinte CJA, fostul primar, Dorel Popa şi alţii.

În alocuţiunea sa, Titu Gheorghiof a subliniat că tot efortul său este concentrat pe data de 28 ianuarie când va avea loc Conferinţa Judeţeană. **„Doresc ca organizaţia să rămână la fel şi chiar mai puternică decât este acum, iar noul an să aducă împlinirea tuturor dorinţelor. Ce-mi doresc mie şi familiei mele, vă doresc vouă şi familiilor d-voastre. Sănătate şi la mulţi ani!".**

Discuţii în cadrul organizaţiei

Întrebat care crede că au fost realizările, nerealizările şi proiectele filialei PNL Arad în anul 2005, Titu Gheorghiof a precizat: **„Sunt două paliere. Sigur multora li s-a părut că au fost diferite discuţii în cadrul organizaţiei, dar nu au făcut altceva decât să crească organizaţia noastră pentru că acum ştim că oamenii îşi expun şi pot să-şi spună cuvântul în cadrul organizaţiei PNL Arad".**

Sancţiuni

În ceea ce priveşte sancţiunile, Gheorghiof a declarat: **„Sigur unii vor spune că s-au dat şi sancţiuni. Nu este o problemă. Întotdeauna o sancţiune îndreaptă. Sunt sigur, şi mă refer direct la Dacian Ţolea că va fi un element de nădejde pentru viitor, deoarece a învăţat multe în această perioadă în care, să zicem noi, a fost sancţionat. Sancţionat între ghilimele pentru că de fapt el a fost în sânul organizaţiei noastre chiar şi astăzi când noi sărbătorim".**

Creşterea organizaţiei

Gheorghiof sună din clopoţel adunarea liberalilor pentru Conferinţa Judeţeană

Referitor la activitatea filialei, liderul PNL Arad a subliniat că **„organizaţia a crescut şi astăzi acoperă tot judeţul. În organizaţiile noastre sunt alegeri pentru noua conducere în toate cele 78 de aşezări din judeţul Arad. Pentru viitor ne gândim la o dezvoltare mult mai puternică, dar nu dezvoltarea în sine ca număr, ci activitatea în teritoriu. În toate satele, comunele şi municipiul Arad, consilierii vor trebui să facă dovada că au fost aleşi de oamenii pe care trebuie să-i slujească. Aşa se va nota munca lor, vizavi de oamenii care i-au ales. Aşa cum va spune oamenii şi despre noi, cei care suntem la conducere aici şi la centru".**

Daniel Albu
Foto: Şt. Matyaş

Buteni

Curățenia, transferată la Salubritate SA

Recent, Primăria Buteni a reușit să concesioneze serviciul de salubrizare din localitate societății comerciale „Salubritate” SA Arad.

Radu-Lucian Blaga, primarul comunei Buteni spune că administrația locală și-a dorit demult acest lucru, făcând demersuri încă din 2004. Astfel, administrația locală crede că o data cu semnarea contractului de salubrizare, Buteniul să nu mai aibe probleme cu curățenia.

După cum se știe, una dintre condițiile importante impuse de Uniunea Europeană privind aderarea țării noastre la structurile occidentale se referă tocmai la respectarea normelor de protecție a mediului.

C. Trif

Vasile Goldiș - de la liceu la universitate

Neobosiți, liceeni și studenții arădeni își exersează condeiul în reviste dedicate generației lor. **LYCEUM,** revista Liceului Teoretic **„Vasile Goldiș”** a ajuns, cu consecvență, la numărul 32. În paginile ei, elevii pot citi interviuri cu profesorii Slavița Pârvu, Diana Iosif, Răzvan Balaban, o prezentare a activităților școlii realizată de directoarea Doina Cheta. Ca întotdeauna, „Lyceum” încurajează creația artistică, publicând textele elevilor care au înclinații literare. Alte articole au ca teme proiectele în care e implicată școala sau elevii ei, Balul Cercetașilor, Vasile Goldiș. Coperțile 3 și 4 sunt ilustrate cu fotografii de la Balul Bobocilor și de la activitățile la care au participat elevii de la Goldiș, ceea ce dă un plus de atractivitate revistei, realizată de liceeni sub coordonarea profesoarei de limba și literatura română,Livia Nadiș.

LYCEUM
REVISTA LICEULUI TEORETIC "VASILE GOLDIȘ"
VIAȚA STUDENȚEASCĂ

Tot de la Goldiș, însă de la **Universitatea de Vest „Vasile Goldiș”**, a apărut revista studenților, intitulată **VIAȚA STUDENȚEASCĂ.** Cu un colectiv de redacție profesionist organizat, după toate regulile presei, coordonat de conf. univ. dr. Marius Grec, decanul Facultății de Științe Umaniste, Politice și Administrative (directorul publicației) și de studentul Cristian Măduța (redactor-șef), avându-l ca director onorific pe prof. univ. dr. Aurel Ardelean, rectorul UVVG, „Viața Studențească” face cunoscute aspecte ale vieții de student la Goldiș. Articolele din numărul pe de-cembrie al revistei se referă la Balul Bobocilor, burse pentru studenți, cursurile postuniversitare de masterat ale universității arădene, aspecte legate de cultură și civilizație. Revista mai cuprinde și un interviu cu Petre Roman, realizat de Claudia Untaru, un alt interviu cu Andreea Gherle, președinta Organizației Studențești „Vasile Goldiș”, care de altfel semnează și un amplu material intitulat **„Europa - dincolo de întrebări”.** Alte pagini sunt dedicate creației literare, evenimentelor sportive, divertismentului. Una peste alta, o revistă în care studenții găsesc câte ceva care să îi intereseze.

C. L.

Jaf la drumul mare

În preajma Crăciunului, un distribuitor de produse Avon a avut parte de un „cadou” nefericit din partea Moșului.

Odată cu apropierea Sfintelor sărbători, acesta a dorit să le facă o bucurie clienților distribuindu-le produsele Avon comandate, în avans. Astfel, a ajuns și pe str. Șezătorii, unde, la oprirea autoturismului personal, a fost înconjurat de vreo 20 de romi (inclusiv copii ai acestora), care au început să-i fure produsele aflate pe capotă și în portbagaj. Până să coboare D. C.-V. din mașină, aceștia au luat-o la fugă ducând cutiile „procurate” cu ei.

Prejudiciul, în valoare de 8 milioane ROL, nu a fost reclamat la Poliție, pentru a evita „complicațiile” singurul „vinovat”, adică păgubitul, urmând să plătească „oalele sparte” , din buzunarul propriu.

Cronică de carte

Friabilul animal

Tot felul de întrebări s-au pus în legătură cu romanul, adică unde merge, ce este, avem sau n-avem, ce putem și ce nu putem, cum adică, de ce până când. Romanul a plecat la meci sau cine știe, poate e dus la Trei Insule. Hai mai bine să mai citim niște poeme în proză, că tot n-ajută la ceva, sau să ne dăm în stambă, doar vremea stambei e azi și s-ar putea s-o ratăm. Zică cine ce-o vrea, nu vă lăsați. Esențialul e să fim alerți, cât mai alerți, și să nu ne treacă. Cine să citească romanul? Gospodine, croitorese, coafeze, maseuze, pedichiuriste, chiar librărese (astea-l vând), telefoniste. Ele știu să caute în roman, află ele pasajul, doar se pricep. De restul mici, bere, cola. E-un soare așa orbitor...

Nu e prea greu să afli ce țări au avut roman și cum ar trebui să arate această specie de balenă și ce face ea cu oceanul. S-a constatat de la o vreme că și balenele se sinucid. Dar plevușca? Mai vede ea ce face.

Dacă e bine scris, un roman poate avea și două sute de pagini, ba chiar o sută. Acum vin tare din urmă Sue, Balzac, Zola, Maupassant. Un căpitan, după ce stătea la taclale cu bere, vin etc. avea obiceiul să constate grav, în concluzie: Nu e bine... Păi, sigur, că așa este.

Cu al său „animal celebru”, **Cătălin Lazurca** aspiră să transforme ficțiunea în realitate. După cum Euripide susținea sus și tare că nimeni nu poate ști dacă nu cumva moartea este viața sau viceversa.

După un meritoriu volum de versuri, ceva colaborări prin felurite reviste din cele multe și chiar dicționare, o traducere din limba preferată, urmată la scurt timp de simpaticul **„Nu, zaeț, pagadi!”**, iată-l pe tânărul scriitor arădean Cătălin Lazurca fondator al grupării (?) fantomă **„Celebrul animal”,** căruia, în ritmul cel mai alert, îi și scrie romanul cu același titlu. Spre a evita eventuale incriminări, precizăm că apariția „Celebrului animal” nu își asumă nicăieri denominația de roman, cel mult de „proză EGO” în editura **„Polirom”.** Pe când o editură Polivodkă? Dar noi ne-am lăsat seduși în eroare de asertiunea din prefață a celebrului critic literar **M. Mihăieș:** „Într-o tradiție a romanului care se încăpățânează să intre în subiect...” ș.c.m.d.

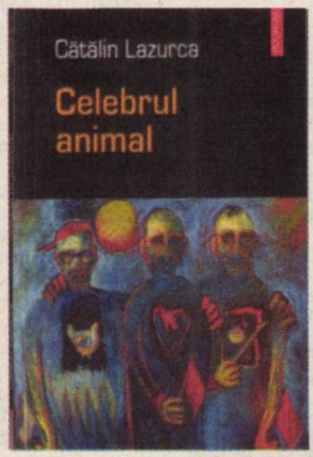

S-ar zvoni ca atare cum că personajul „povestaș”, „lovit de impotență”, micul patron de bar și baron local în devenire, Adrian Viorescu (autorul l-a botezat în onomastică minoră ca să-l satirizeze) are de gând să nareze ceva despre niște mici localnici tarați, autointitulându-se aceștia „Celebrul animal”, adică grupare „anarhico-literară” cu ifose de artiști dezabuzați.

Cetatea promiscuității în care personajele degustează împreună și separat concupiscența boschetarilor de lux nu e alta decât un orășel din vestul României, Aradul. Consecvent deziderratului său, autorul, nu neaparat din motive de dispermatism tematologic desemnează eul în varii personaje, iar numele multora dintre ele sunt răpite oficiului stării civile, realității cotidiene propriu-zise. Un personaj pasager poartă chiar numele actualului primar din orașul respectiv, Falcă. Dac-am auzit cumva bine.

Autorul a colat cu grijă, ca să nu-i scape ceva, tot felul de tabieturi care, în viziunea sa ar defini actualitatea și realitatea sau ficțiunea, la gândul că una dintre ele va deveni într-o bună zi cealaltă. Ne întrebăm de n-ar fi fost potrivit pentru text un alt titlu. De exemplu „Copiii lui Adelin”. Sau „Recuperatorii?”

Ici-colo, autorul își punctează „romanul” cu simpatice reverii, poetico-filosofice etc.

În cele din urmă „Celebrul animal” a sucombat de-a binelea, atât marfa, cât și ambalajul. În sfârșit, dacă tot am amintit de creativitatea „Celebrului animal”: nici în privința asta nu stăm foarte rău. Atâta doar că am devenit mult mai discreți. Exemplul extrem e Florin, care scrie numai noaptea și nu arată nimic nimănui. Noi ceilalți, ne citim unii altora. Din când în când ieșim în lume, de fiecare dată prin acțiuni austere, minimaliste.

Ca atunci când ne-am apucat și am lipit pe uși de tramvai mesajul: „ÎNCHIS PRELUĂM MARFĂ”

Multe chestiuni din cele ce se scriu azi și multe fronde austere, sau numai de limbaj, sunt deja lipite. Cam de mult. Dar Cătălin Lazurca rămâne cu siguranță un satiric actual incontestabil. „Celebrul animal” este, fie el și friabil, un savuros exercițiu de stil.

(preluat după revista „Arca”, la indicația autorului articolului)

Petru M. Haș

cu Orange PrePay ai prietenii aproape
2 USD cadou în fiecare lună, timp de 1 an
2 x 12
credit cadou
24 USD
orange

Activează între 25 noiembrie şi 31 decembrie orice cartelă SIM Orange PrePay şi primeşti timp de 1 an în fiecare lună 2 USD credit cadou. Creditul cadou neconsumat se reportează. Pachetele PrePay promoţionale îţi aduc şi un CD cadou şi 5 tonuri de apel gratuite.

Pentru detalii intră pe www.orange.ro.

(com./12.2005)

După Revoluție

Familia judecătoarei Cotuțiu - s-a pricopsit cu nouă apartamente

☛ (Urmare din pagina 1)

Patru ani de procese

„Când au intrat în vigoare legile proprietății, având în vedere că am fost cel care eram moștenitor legal al mătușii mele - sora tatălui meu -, am venit în Arad, încercând să intru în posesia bunurilor lăsate de aceasta, adică de Ileana Weisz. Era vorba de apartamentele din imobilul situat în Piața Avram Iancu, acele apartamente care nu fuseseră vândute de statul român. În total era vorba de cinci apartmente. Nu mică mi-a fost mirarea când am aflat că trebuie să merg la Gurahonț, deoarece există acolo o familie care, pe baza unui tesament olograf, a obținut moștenirea lăsată de Ileana Weisz. Acolo (la Gurahonț - n.n.) am aflat că moștenitorii se numesc Țigan și sunt din satul Bonțești. Am rămas mut. Bineînțeles că ne-am deplasat la această familie acasă pentru a-i întreba cum au ajuns dânșii s-o moștenească pe mătușa mea și pentru a vedea testamentul. N-am dat decât de o doamnă în vârstă, Lidia Țigan, care ne-a spus că ea nu știe nimic despre imobilul din Arad, și că de asta s-a ocupat fiica dânsei. După asta ne-a închis ușa-n nas. Ulterior am hotărât să atacăm testamentul pentru că nu ne imaginam cum o femeie, Lidia Țigan, nu știa nimic despre faptul că soțul ei - Teodor Țigan, decedat - moștenise o avere în Arad" - acestea au fost primele fraze ale lui Ștefan Dirnbeck, rostite în redacția „Adevărului".

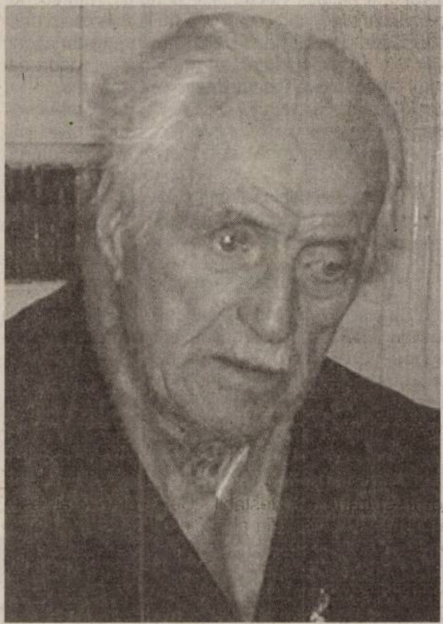

Ștefan Dirnbeck, moștenitorul legal al imobilului din piața Avram Iancu nr.10

Întâlnirea lui Dirnbeck cu Lidia Țigan a avut loc în anul 2001 și de atunci încoace au urmat patru ani de procese, ajungându-se acum în fața Curții Supreme de Justiție.

Înainte de a continua povestea lui Ștefan Dirnbeck, pentru cei care nu și-au dat seama până în acest moment, trebuie să precizăm un amănunt foarte important: Lidia Țigan - soția lui Teodor Țigan - este mama judecătoarei Aurelia Cotuțiu! Despre judecătoare spunea Lidia Țigan că este cea care s-a ocupat și se ocupă cu testamentul lăsat de Ileana Weisz...

Curtea de Apel Oradea infirmă soluția Tribunalului Arad

Revenind la ceea ce s-a întâmplat din 2001 până în prezent, vă spunem că, în prima instanță, Tribunalul din Arad a stabilit calitatea de moștenitor al defunctei Weisz Ileana în favoarea lui Teodor Țigan, deci a Lidiei Țigan și Aureliei Cotuțiu ca și moștenitoare a acestuia. Ulterior, testamentul olograf pe care familia Țigan îl depusese pentru a primi apartamentele (pe care s-au și întabulat) din Piața Avram Iancu numărul 10 a fost declarat fals, fapt care a dat câștig de cauză lui Ștefan Dirnbeck în sensul că apartamentele din Piața Avram Iancu urmau să devină ale acestuia. Cu privire la testament, iată ce a constatat Curtea de Apel Oradea în acest sens: **„Prima instanță a avut în vedere concluziile expertizei criminalistice dispuse în cauză dat fiind obiectul cauzei - valabilitatea respectiv contestarea testamentului olograf datat în 15 aprilie 1979, întocmit pe versoul unui suport de fotografie veche - iar expertiza a concluzionat că testamentul atacat nu a fost executat de numita Weisz Ileana, nu este valabil, nefiind îndeplinite condițiile art.859 Cod civil. Instanța a înlăturat apărarea pârâtei Țigan în sensul nevalabilității scriptelor de comparație din moment ce concluziile expertizei sunt clare și lipsite de echivoc în sensul că semnătura nu aparține defunctei".**

Judecătoarea Cotuțiu face un pas înapoi

Ajungând probabil la concluzia că lucrurile se agravează, în ciuda faptului că Lidia Țigan o declarase ca fiind cea care se ocupă cu testamentul, Aurelia Cotuțiu face o cerere prin care dorește să fie declarată „pasivă" în cadrul procesului, adică să fie scoasă „din acte", arătând că ea a renunțat la moștenirea tatălui, în favoarea mamei sale. Însă, Curtea de Apel Oradea îi respinge, în 18 iunie 2004, această cerere, de lipsă a calității procesuale pasive, ca fiind neîntemeiată.Iată și un fragment din motivația instanței: **„faptul că a renunțat la un bun în favoarea mamei nu face dovada în sensul renunțării la succesiune, această renunțare fiind invizibilă, neputându-se renunța la fracțiuni din moștenire și accepta alte fracțiuni". „Pe de altă parte renunțarea, pe lângă faptul că nu trebuie să privească întreaga moștenire, trebuie să mai îndeplinească condiții de formă, respectiv trebuie făcute expres la notar, trebuie evidențiată în registrul special, în termenul de acceptare a succesiunii, iar aceasta a expirat de mulți ani - nerespectarea acestor forme fiind sancționate cu nulitate absolută"** - mai precizează judecătorii Curții de Apel Oradea.

Nu mai urma decât Curtea Supremă, cea căreia i s-au adresat Lidia Țigan și Aurelia Cotuțiu, solicitând ca procesul să fie reluat, dar la o altă instanță. În 5 decembrie 2005, Curtea Supremă respinge cererea de strămutare, urmând ca decizia instanței de la Oradea să rămână definitivă. Lucru care s-ar putea întâmpla în prima jumătate a lunii ianuarie 2006, când este programată o ședință având ca subiect cazul de față.

Chemat de Poliția Arad

De la bun început, la redacția „Adevărului", Ștefan Dirnbeck ne-a explicat că a fost îndemnat să vină de către Gheorghe Peter, cel care a câștigat un proces - în ultimă instanță, în fața Curții Supreme de Justiție - în cadrul căruia, printre altele, a acuzat-o pe judecătoarea Cotuțiu că aceasta a gândit „strâmb", pentru a obține foloase personale. În sensul că, dând câștig de cauză unei anumite persoane, a obținut - iarăși, tot pe numele mamei sale, Țigan Lidia- un apartament în valoare de câteva zeci de mii de euro la un preț modic de doar câteva zeci de milioane de lei. **„Vă rog să prezentați opiniei publice cazul meu, al unui veteran de război în vârstă de 83 de ani, care am luptat în Rusia și Cehoslovacia. Și am fost și decorat (domnul Dirnbeck avea decorația pe piept) de țara mea. Ca să ajung, la această vârstă, să-și bată joc de mine oameni ai justiției! Cum a ajuns Teodor Țigan s-o moștenească pe mătușa mea, nu știu. Pot bănui ce e la mijloc, dar nu pot dovedi. Deocamdată. Eu am venit în Arad fiindcă am fost chemat să dau declarații. Dacă a fost Lidia Țigan la procese, dacă a fost Aurelia Cotuțiu la procese. Le-am spus că n-au fost dar, în schimb, știu că avocata lor are biroul, cu chirie, într-un spațiu deținut de judecătoarea Cotuțiu"**, ne-a povestit domnul Dirnbeck.

În ceea ce privește Poliția Arad, această instituție nu comentează deocamdată cazul, deoarece cercetările sunt în curs.

***

Ce ar fi de spus? Foarte multe.

Cazul moștenirii din Piața Avram Iancu pare a fi rezolvat, sau urmează să fie, în luna ianuarie.

Însă, din documentările făcute de noi, a reieșit ceva foate interesant: bogăția magistratului Cotuțiu și a mamei sale! Judecătoarea Aurelia Cotuțiu, împreună cu mama și soțul dânsei, deține -la această oră- o avere importantă. De invidiat pentru mulți. Și, mai ales, pentru mulți judecători, obișnuiți, în anii de după Revoluție, cu salariile de bugetari ai statului.

Nu știm dacă actele pe care le deținem reprezintă toată averea deținută de judecătoare (și în calitate de urmașă a Lidiei Țigan) împreună cu familia sa, însă citiți ce urmează și minunați-vă: un apartament pe strada I.C Brătianu - pe numele ambilor soți Cotuțiu; un apartament pe strada Cocorilor - pe numele soțului; un apartament pe strada Aurel Vlaicu - tot pe numele soțului; cinci apartamente în Piața Avram Iancu nr.10; o casă - în care locuiește Lidia Țigan - la Bonțești; aproximativ șapte hectare de pădure la Pleșcuța. Despre terenuri agricole deținute nu spunem deocamdată nimic, neavând documente în acest sens. Însă, considerăm că e destul pentru a vă face o imagine cu privire la dimensiunile averii judecătoarei Cotuțiu! De unde obținută? Din muncă cinstită? Din salariul de magistrat? Din munca soțului? Sunt întrebări la care nu putem răspunde noi. Și nici nu e treaba noastră să cercetăm. Noi putem doar constata și relata, alții având menirea să descopere. Lucru pe care-l așteptăm, de ce să n-o spunem!, cu interes. Poate că e vremea ca și magistraților să le fie făcut controlul dobândirii averii!

P.S. Din păcate, n-am reușit să o găsim pe judecătoarea Aurelia Cotuțiu. Nici pe mama dumneaei, la Bonțești. Însă, dacă au ceva de spus le așteptăm, pentru a le publica opinia. Însă, cum ne-a obișnuit, niciodată - și am mai vorbit de câteva ori - judecătoarea n-a comentat nimic cu privire la acuzațiile care i se aduceau de către unii sau alții. Și, să ne amintim că, în urmă cu doi ani, 17 persoane care se considerau înșelate de către judecătoare au organizat o conferință de presă în care au acuzat-o public că a judecat „strâmb"...

Foto: Ștefan Matyaș

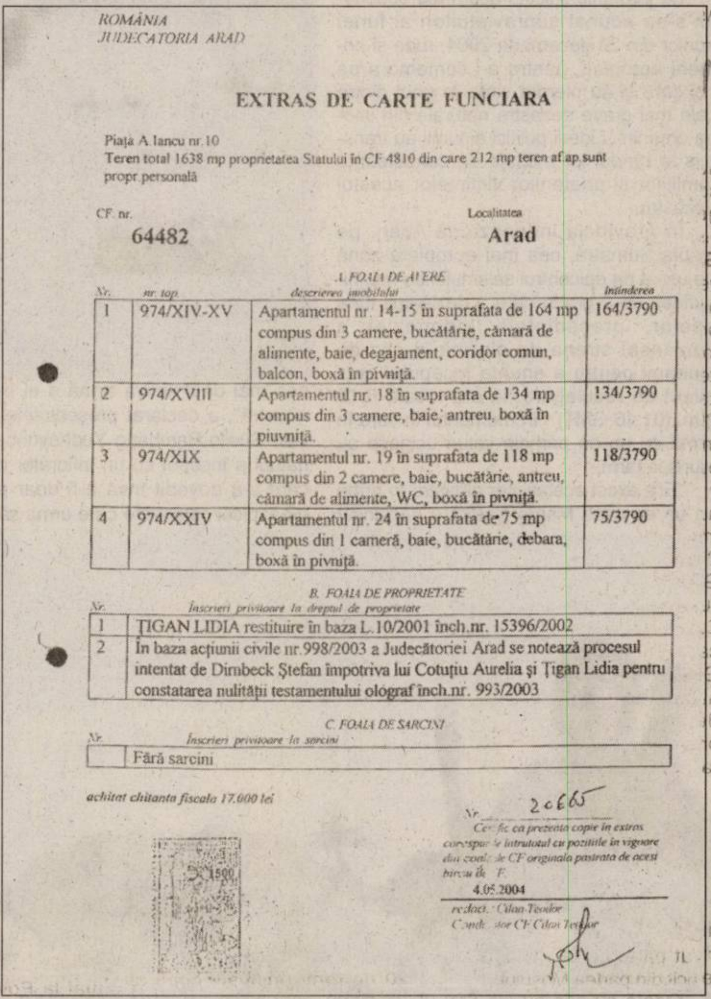

ROMÂNIA
JUDECATORIA ARAD

EXTRAS DE CARTE FUNCIARA

Piața A.Iancu nr.10
Teren total 1638 mp proprietatea Statului în CF 4810 din care 212 mp teren af.ap.sunt propr.personală

CF. nr. 64482

Localitatea Arad

A. FOAIA DE AVERE

Nr.	*nr. top*	*descrierea imobilului*	*Întinderea*
1	974/XIV-XV	Apartamentul nr. 14-15 în suprafata de 164 mp compus din 3 camere, bucătărie, cămară de alimente, baie, degajament, coridor comun, balcon, boxă în pivniță.	164/3790
2	974/XVIII	Apartamentul nr. 18 în suprafata de 134 mp compus din 3 camere, baie, antreu, boxă în piuvniță.	134/3790
3	974/XIX	Apartamentul nr. 19 în suprafata de 118 mp compus din 2 camere, baie, bucătărie, antreu, cămară de alimente, WC, boxă în pivniță.	118/3790
4	974/XXIV	Apartamentul nr. 24 în suprafata de 75 mp compus din 1 cameră, baie, bucătărie, debara, boxă în pivniță.	75/3790

B. FOAIA DE PROPRIETATE

Nr.	*Înscrieri privitoare la dreptul de proprietate*
1	ȚIGAN LIDIA restituire în baza L.10/2001 înch.nr. 15396/2002
2	În baza acțiunii civile nr.998/2003 a Judecătoriei Arad se notează procesul intentat de Dirnbeck Ștefan împotriva lui Cotuțiu Aurelia și Țigan Lidia pentru constatarea nulității testamentului olograf înch.nr. 993/2003

C. FOAIA DE SARCINI

Nr.	*Înscrieri privitoare la sarcini*
	Fără sarcini

achitat chitanta fiscala 17.000 lei

Nr. 20665

Certific ca prezenta copie in extras corespunde intrutotul cu pozitiile in vigoare din coala de CF originala pastrata de acest birou de CF

4.05.2004

redact.: Cilan Teodor
Conducator CF Cilan Teodor

Extrasul de carte funciară, care demonstrează că mama judecătoarei - fără să știe - s-a întabulat cu cinci apartamente

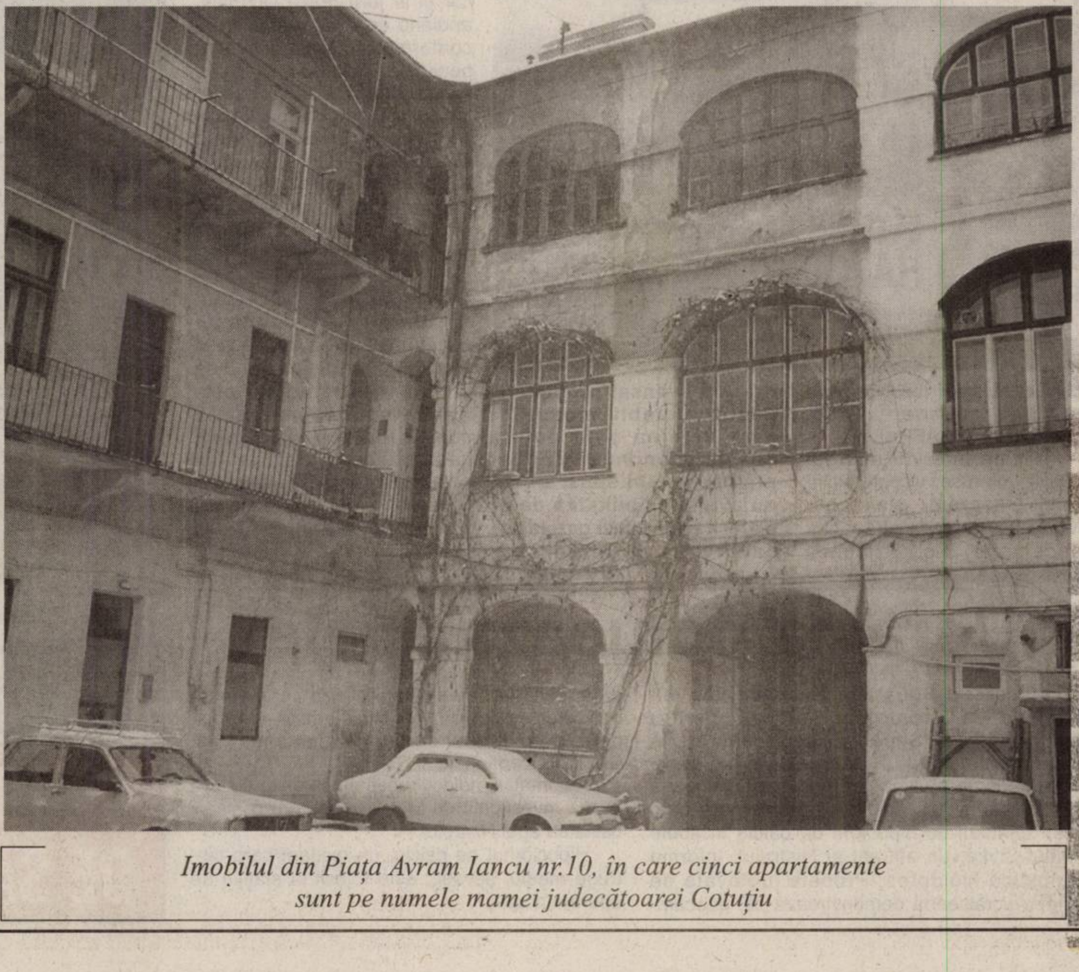

Imobilul din Piața Avram Iancu nr.10, în care cinci apartamente sunt pe numele mamei judecătoarei Cotuțiu

Un an de la tsunami

Durerea și compasiunea întregii lumi s-au întors luni pe țărmurile Oceanului Indian, unde în urmă cu un an valuri seismice gigantice au furat peste 200.000 de vieți omenești și au produs importante pagube materiale, comentează Associated Press recepționată de Rompres.

La țărmurile liniștite acum ale oceanului s-au adunat supraviețuitori ai furiei apelor din 26 decembrie 2004, rude și prieteni apropiați, pentru a-i comemora pe cei care și-au pierdut viața în unul dintre cele mai grave dezastre naturale din istoria omenirii. Liderii politici ai lumii au transmis la rândul lor mesaje de condoleanțe familiilor și prietenilor victimelor acestui dezastru.

În provincia indoneziană Aceh, pe insula Sumatra, cea mai apropiată zonă de uscat de epicentrul seismului cu magnitudinea de 9 grade care a dezlănțuit furia apelor, președintele Indoneziei a declanșat sirena de alarmă în caz de tsunami pentru a anunța începutul unui minut de reculegere, la ora locală 8:16 a.m. (01:16 GMT) - în momentul în care în urmă cu un an primele valuri ucigașe au ajuns la țărm.

"Era exact același cer albastru în urmă cu un an când Mama Natură a declanșat cea mai destructivă armă a ei împotriva noastră", a declarat președintele indonezian Susilo Bambang Yudhoyono. "Atacul naturii a început cu un înfiorător cutremur care s-a dovedit însă a fi doar preludiul groaznicei catastrofe care urma să se producă", a adăugat el.

Momente similare de reculegere au fost ținute în Thailanda și Sri Lanka. Președintele sri-lankez Mahinda Rajapakse s-a alăturat ceremoniilor de comemorare, în locul unde apele au smuls un tren de pasageri de pe șine și au ucis aproape 2.000 de persoane.

În India, mii de oameni au participat la o rugăciune comună interconfesională, organizată la o biserică din secolul XVIII și apoi au format o procesiune spre un cimitir unde sunt îngropate victime ale valurilor ucigașe.

Mii de occidentali, rude și prieteni ai turiștilor care și-au pierdut viața în urmă cu un an, au sosit pe plajele care i-au răpit pe cei dragi, pentru a păstra momente de reculegere.

Cutremurul produs în urmă cu un an, cel mai puternic seism din ultimii 40 de ani, a ridicat "pereți" de apă cu înălțimea de 30 de metri care au lovit toate țărmurile Oceanului Indian, provocând distrugeri foarte mari. Apele au șters de pe fața pământului localități întregi în Aceh și Sri Lanka, stațiuni turistice de cinci stele în Thailanda și au distrus comunități și așezări în zonele de coastă ale Indiei și până în estul Africii.

Fapt divers pe glob

Moș Crăciun face pe vameșul

În Indonezia, Moș Crăciun nu se ocupă doar cu aducerea cadourilor... Mai nou, el verifică dacă bagajele turiștilor veniți în țara cu cei mai mulți locuitori musulmani conțin sau nu daruri nedorite, precum bombele.

Potrivit Reuters, zeci de responsabili cu securitatea de la unul dintre cele mai selecte hoteluri din Indonezia, îmbrăcați în costumul lui Moș Crăciun, au folosit detectoare de metale pentru a inspecta bagajele și autoturismele turiștilor care intrau în hotelul Mandarin din centrul capitalei Jakarta.

În perioada sărbătorilor, poliția indoneziană a intensificat măsurile de securitate pentru a preveni eventuale atacuri teroriste, de genul celor din anul 2000, când, în Ajunul Crăciunului, peste 19 persoane au fost ucise în atentate cu bombe.

Vulcanul Popocatepetl "dă semne de viață"

Vulcanul Popocatepetl din Mexic a avut duminică o erupție minoră, aruncând în aer o coloană de cenușă până la înălțimea de aproximativ 3 kilometri, fără ca localitățile din apropierea sa să fie afectate, informează Reuters consultată de Rompres.

Popocatepetl înseamnă în limba indienilor Nahuatl, vorbită în perioada aztecilor, "muntele care fumegă" și a aruncat o coloană de cenușă, gaze și roci fierbinți într-o erupție de intensitate mică, ce a durat aproximativ 3 minute.

"Activitatea recentă a acestui vulcan face parte dintr-un scenariu deja descris de vulcanologi care susțin că nu există riscul unor erupții majore în perioada care urmează. Nu s-au înregistrat căderi de cenușă vulcanică în zone populate", se arată într-un raport dat publicității de centrul pentru prevenirea dezastrelor Conapred.

Erupția de duminică face parte dintr-o serie de manifestări vulcanice ce au început la data de 1 decembrie a.c., atunci când vulcanul de 5.452 de metri a aruncat cenușă asupra localității Amecameca.

Popocatepetl, care într-o zi senină poate fi văzut din Ciudad de Mexico, de la 64 de kilometri distanță, a redevenit activ în 1994, după mai multe zeci de ani de latență.

Și-a atins scopul

Solistul britanic Shayne Ward, total necunoscut publicului până în urmă cu aproximativ o săptămână, a obținut duminică mult disputatul loc întâi în topul vânzărilor de Crăciun din Marea Britanie, devansând artiști consacrați după câștigarea unei emisiuni televizate de tipul reality-show, informează AFP consultată luni de Rompres.

"Thats My Goal", (Acesta este scopul meu), primul single al tânărului solist în vârstă de 21 de ani, a fost deja vândut în peste 742.000 de exemplare în doar patru zile de la lansare.

Shayne Ward este câștigătorul reality-show-ului "The X Factor" dedicat tinerilor soliști care doresc să se lanseze în lumea muzicii. Tânărul care "bate puternic" la porțile afirmării, este născut la Manchester (nordul Angliei), fiind mezinul unei familii cu șapte copii.

Rușii, cu mâna pe robinet

Compania de stat rusă Gazprom a anunțat că este dispusă la un compromis cu Ucraina privind prețul gazelor naturale, fiind dispusă să se prezinte în fața Institutului de arbitraj al Camerei de Comerț din Stockholm, dacă acest conflict nu va fi rezolvat până la 1 ianuarie, 2006, informează luni AFP și AP.

Într-un interviu acordat televiziunii ruse, vicepreședintele Gazprom Aleksandr Medvedev a reamintit că, la 1 decembrie a.c., Uniunea Europeană a recunoscut oficial Ucraina drept "economie de piață", apreciind drept lipsă de bună credință protestele Kievului, care afirmă că nu poate plăti prețul pieței pentru gazele naturale importate din Rusia.

ГАЗ-
НАША ПЛАТА
ЗА ТВОЕ
НАТО

"Am avansat propuneri pentru a stabili modul în care Ucraina și-ar putea adapta economia la noile prețuri. Le-am spus: Dacă nu aveți posibilitatea de a plăti cu bani lichizi gazele pe care vi le furnizăm, să căutăm un compromis. Veți plăti o parte în lichidități și o parte în natură /.../ cu produse care ne interesează", a continuat oficialul rus.

Pentru oricare dintre soluțiile la care se va ajunge, începând cu 1 ianuarie 2006, Gazprom intenționează să factureze la prețul pieței internaționale gazele naturale pe car ei le furnizează Ucrainei, anulând actualul aranjament, conform căruia această țară beneficiază de un preț foarte mic, în schimbul tranzitării teritoriului său de către gazoducul ce transportă gaze naturale în Occident.

Oficialul Gazprom a indicat, totodată, că Ucraina exportă gaze naturale României, la un preț superior celui pe care l-ar plăti pentru carburantul importat din Rusia.

"Ucraina recunoaște necesitatea de a se trece la prețurile internaționale, însă problema-cheie este stabilirea unui calendar", în acest sens, a declarat șeful cabinetului prezidențial ucrainean, Oleg Ribașuk, subliniind că **"nici o țară nu își triplează prețurile, de la o zi la alta"**.

Ucraina poluează apele

Ministerul Situațiilor Excepționale din Ucraina a confirmat oficial pentru Departamentul Situații Excepționale de la Chișinău accidentul care s-a produs la 15 decembrie, la o uzină din regiunea ucraineană Ivano-Frankvosk, soldat cu deversarea unei mari cantități de hipoclorit de calciu în apele râului Sivka, un afluent al Nistrului, informa duminică Moldpres. Probele prelevate de partea ucraineană demonstrează că, deocamdată, calitatea apei râului Nistru corespunde normelor ecologice, nefiind afectată de accident, potrivit unei surse a Departamentului Situații Excepționale.

Autoritățile moldovenești efectuează din oră în oră investigații de laborator, pentru a stabili calitatea apei Nistrului.

Hipocloritul de calciu, un oxidant care distruge mediul acvatic, este folosit la stațiile de epurare a apei.

ANVELO CENTER SRL ARAD, BIHOR, SATU MARE
ARAD: Arad, Calea Timișorii nr. 124-130,
Tel: 0257 287.800, Fax: 0257 287.800
E-mail: arad@opelwest.ro • www.opelwest.ro
West
OPEL
CHEVROLET
SAAB
La OPEL West
Sărbătorile sunt foarte Fericite !
Pentru ca ai parte de cele mai bune oferte la Opel, Chevrolet si SAAB
600-1200 € DISCOUNT
NOU: Vino la OPEL West să testezi noul Opel Vectra și noul Opel Zafira .
(Opel Zafira - dublu castigator "Volanul de Aur 1999 si 2005")
LEASING IN 2 ORE
MASINI NOI SAU SECOND HAND
si pentru persoane fizice
CADOUL TĂU DE SĂRBĂTORI.
Doar 7,95 %
DOBÂNDĂ LA LEASING

ADEVĂRUL SPORTIV

Surpriza și decepția

Fără doar și poate, la UTA au existat jucători care au surprins prin ceea ce au făcut, e adevărat, sunt puțini de acest gen, dar și mulți care au dezamăgit, au înșelat, practic, așteptările tuturor.

Adus de la Oradea, fără să spună mare lucru, cel puțin la început, adică în perioada pregătirii de vară, juniorul Hora a rupt „gura târgului". A fost mult peste nivelul unui junior - care de multe ori este pus în teren doar la număr - iar în câteva rânduri a marcat goluri importante, care au însemnat puncte pentru UTA, lucru de care duce lipsă cel mai mult „Bătrâna Doamnă".

La cealaltă extremitate se află, fără îndoială, fundașul Demian. Doar o umbră a celui care în urmă cu câțiva ani surprindea pe toată lumea cu dezinvoltura cu care evolua, fiind poate cel mai bun fundaș central de la UTA în acea perioadă. Demian a jucat slab, a intrat apoi în conflict cu suporterii, iar în final a sfârșit prin a fi pus pe lista de transferuri, lucru oarecum normal după derularea acestor evenimente.

Leo Sfâra

UTA între Blazare și Criză

Ezitările unei veri pierdute au costat scump „Bătrâna Doamnă". Abandonul lui Sandu Ion, previzibil, în ciuda promisiunilor anterioare de „iubire veșnică" au transformat echipa fanion a Aradului într-o grupare a tuturor și a nimănui, deopotrivă. Zilele irosite pentru găsirea unui om dispus să accepte postura de președinte au accentuat haosul alb-roșu. În vreme ce alte grupări-colege de eșalon „preparau" noua ediție de campionat, la UTA aveam doi antrenori principali - unul în funcție și altul la cotitură - și o mână de jucători de o valoare îndoielnică. Cu chiu, cu vai, s-a încropit un lot de jucători din categoria celor veniți gratis, fără prea mari pretenții. În goana după postul de „principal" și din dorința de a-și demonstra valoarea, priceperea în a clădi o echipă din „bube, mucegaiuri și noroi" - vorba poetului - Mănăilă a tolerat și „mâini moarte" în echipă, lucru ce avea să-l coste după doar opt etape.

Demiterea lui Mănăilă s-a vrut a fi un „șoc" la nivelul lotului, dar n-a prea fost așa. Nici „era Roșca" nu poate fi încadrată într-o categorie superioară. Din nici un punct de vedere. Scuza cu potența unor jucători găsiți la echipă ține până la un anumit punct, dar nu-l absolvă de vină pe actualul tehnician. Și, totuși, cea mai mare pierdere a utiștilor din perioada Victor Roșca este - în opinia noastră, dar nu numai - Feri Tisza, antrenorul adus pentru revigorarea lotului la capitolul fizic și psihic, care simțind că este marginalizat, a preferat să plece decât să creeze animozități. Finalul turului a fost aidoma startului: catastrofal. Eșecul la scor de neprezentare de la Hunedoara, de pe terenul „lanternei roșii", a semnat „sentința" unor jucători, care oricum erau „pe făraș", din motive mai mult sau mai puțin subiective.

Ca o concluzie, FCM UTA a încheiat în genunchi un tur de campionat ce se vrea a fi uitat cât mai grabnic, mai ales că poziția din clasament este una rușinoasă, echivalentă cu retrogradarea în Divizia C. Drept este că timpul nu-i pierdut pentru a recupera pașii greșiți din toamnă, dar la o amănunțită analiză a situației existente, putem spune, fără a greși, că viitorul nu sună deloc bine. **B**lazarea a pus stăpânire pe întreaga familie „alb-roșie" - cu mici excepții - , grijile financiare fiind o povară tot mai grea pe umerii conducătorilor. **C**riza în care se află „Bătrâna Doamnă" nu are darul de a însenina fețele miilor de iubitori ai culorilor „alb-roșii", ce nu pot accepta și lua în calcul o posibilă - nedorită - despărțire de acest eșalon. Evident, în jos, nu în sus. Cine poate salva corabia în derivă utistă ? O întrebare la care am vrea să avem răspuns, dar nu e cu putință. Sau, cel puțin, nu astăzi. Că mâine, poate răsări Soarele și pe ulița noastră...

Daniel Scridon

„Bătrâna Doamnă" trăiește din amintiri

• Și cu amenințarea retrogradării deasupra capului

UTA nu mai este, de prea mult timp, ceea ce a fost cândva. Necazul cel mare este că în turul sezonului 2005-2006, criza s-a adâncit considerabil. Problemele s-au înmulțit, rezultatele au fost -cu mici excepții- dintre cele mai proaste, jocul echipei, adesea, fără orizont, iar din punct de vedere financiar, situația s-a înrăutățit, în ciuda eforturilor depuse. Așa că, din păcate, s-a intrat serios în hora retrogradării, „Bătrâna Doamnă" cochetând cu eșalonul al treilea. Perspectivele nu sunt, nici ele, roze. Se anunță un retur teribil de greu, în condițiile în care echipa a alunecat pe o poziție periculoasă, având -8 la „adevăr".

UTA s-a zbătut în submediocritate.

10. UTA 14 4 4 6 16-16 16 (-8)

Aceasta este linia de clasament a formației noastre. Una care nu îi face deloc cinste. Pe de altă parte, ea reflectă nivelul modest al lotului. După o campanie nereușită de transferări, UTA are una din garniturile slabe ale unei istorii ce se întinde pe șase decenii. Iar asta s-a văzut. Acum se plătește tribut. Scump tribut...

Start prost

De la început, lucrurile nu au stat bine pentru trupa lui Mănăilă. Remiză acasă cu Industria Sârmei Câmpia Turzii, urmată tot de un egal, în deplasare, la Salonta, după un meci tern, în care nu s-a întâmplat nimic. Seria negativă de pe propria arenă, pe fondul listei lungi de jucători accidentați ori suspendați, va conduce la degringoladă. 0-2, pe stadionul din Calea Aurel Vlaicu, în fața medieșenilor. Punctele sunt recuperate din deplasare, de la Oradea. Totuși, victoria cu FC Bihor se va dovedi doar un accident. Pentru că vine un 2-2 cu reșițenii și, mai ales, acel 1-2 cu dejenii, ambele acasă. Nu mai era loc de glumă. Insuccesul de la Timișoara (1-2 cu CFR-ul) va pune capac. UTA pierdea printr-un gol primit în minutele de prelungiri, în inferioritate numerică. Va însemna, pentru Dan Mănăilă, ruptura de banca tehnică alb-roșie.

E adus Roșca

La corabia ce stătea să se scufunde e adus antrenorul Victor Roșca. Primul pas e cu dreptul: 2-0 cu Unirea din Sânicolau Mare. Nici el, însă, nu poate face minuni într-un timp atât de scurt. 0-1 cu Universitatea Cluj (deplasare), 0-1 cu Gloria II Bistrița (acasă) și 1-1 cu Unirea Alba Iulia (deplasare). Din nou în dificultate. Ridicăm puțin capul în urma succeselor cu Minerul Lupeni (2-0) și Olimpia Satu Mare (4-0). Am ieșit din criză? Nu. O va demonstra ultima reprezentație a turului. După ce au mers cu gânduri mari la Hunedoara, utiștii se vor întoarce triști, cu coada între picioare. Carusel al ratărilor și învinși cu 0-3. Nedorit, neplăcut, emblematic final de tur pentru gruparea numită fanion a Aradului. Ce urmează - aceasta-i întrebarea aflată pe buzele tuturor.

Adrian Hărțău
Foto Șt. Matyaș

„Situația e grea și nu avem nevoie de jucători plini de ei"

◆ Declară Victor Roșca - antrenor principal la UTA

Roșca va avea de muncit foarte mult în retur, pentru a nu se face de râs nici pe el și nici pe UTA.

– Domnule Roșca, rezultatele nu au fost mulțumitoare nici după ce ați fost instalat la cârma echipei UTA. Ce probleme au existat?

– Să știți că am găsit o echipă în situație dificilă, cu -6 în clasamentul adevărului, fără moral, cu el la pământ pot spune, mulți jucători accidentați, aproape o echipă, lucruri care m-au pus pe gânduri. Nici nu cunoșteam mare lucru despre UTA, dar nici despre această serie, practic am luat echipa fără să știu prea multe despre ea. M-am ghidat după informațiile primite de la conducători și de la antrenorii Țapoș și Tisza. Să știți că a fost un handicap faptul că eram destul de străin de realitatea existentă aici.

– Ce credeți că ați făcut bine, dar și rău la UTA, după ce ați preluat banca tehnică?

– Am încercat să organizăm jocul mai bine, să devenim mai disciplinați tactic, mai coerenți în teren. În unele meciuri aceste lucruri s-au văzut, dar în altele am avut sincope, deoarece ideea de joc nu a fost bine pusă la punct. Cred că aici s-a făcut diferența. Când am putut să fim disciplinați tactic, a fost OK, iar când nu ne-a ieșit, am pierdut lamentabil, precum în partidele cu Gloria II Bistrița și Corvinul. Trebuie să uităm totul, să devenim umili, să muncim mult, dar și bine, trebuie multă disciplină, iar pe această cale le și transmit jucătorilor că va fi un cantonament de iarnă foarte greu, la care vor lua parte doar cei care îndeplinesc cerințele mele, expuse mai sus.

– Ce nu a avut UTA în acest tur de campionat?

– În primul rând m-a surprins neplăcut atitudinea multor jucători, atât în pregătire, cât și la joc. Unii au o impresie prea bună despre ei, asta nu ar fi o problemă, dar acum nu este momentul, căci ne aflăm într-o situație neplăcută, foarte grea în clasament și nu e nevoie de jucători plini de ei, ci de unii care să pună osul la bătaie. Mai ar fi câteva minusuri, dar cred că atitudinea lor ne-a costat cel mai mult.

– În final, două vorbe despre lotul de jucători. Faceți lumină, cine pleacă și cine vine.

– Știu pe cine nu mai contez în retur. Sunt patru jucători, de care cred că se știe. E vorba de Purda, Cioară, Demian și Sântejudean, iar lui Sas îi mai acord două săptămâni de pregătire, pentru a vedea ce vrea de la viață, dacă dorește să devină fotbalist. Am auzit ceva despre Mârne, dar eu vă spun că voi conta pe el și în retur, este un portar bun, care - însă - trebuie să aibă o continuitate în evoluții, să nu fie cu sincope, ca și în tur. De venit nu vă spun cine vine, deoarece nu pot vorbi de nici un jucător care nu e legitimat deja. Vă spun de ce am nevoie: un fundaș dreapta, un fundaș central - dacă Szilyer nu-și bagă mințile în cap - și de un atacant pur sânge, care e mai greu de găsit.

– Domnule Roșca, vă mulțumim pentru minutele acordate și vă urăm mult succes în continuare!

Leo Sfâra
Foto: Șt. Matyaș

Preţul unei asigurări RCA nu este tocmai o ştire de senzaţie.

Dar devine rapid una, când este vorba de calitatea serviciilor Allianz-Ţiriac.

Asigurarea RCA la Allianz-Ţiriac costă doar 84* RON.
Un preţ mai mult decât avantajos având în vedere calitatea serviciilor Allianz-Ţiriac.
În plus, pensionarii beneficiază de o reducere de 20%.

*preţ pentru asigurarea RCA 2006, persoane fizice, pentru 6 luni, pentru autoturisme cu capacitatea cilindrică între 1201-1400 cmc. Mai multe detalii pe www.allianztiriac.ro

www.allianztiriac.ro

Allianz Ţiriac
Asigurări S.A.

(com. 3981/2005)

Crăciunul VIP-urilor arădene

A trecut și Crăciunul. Au fost câteva zile în care ne-am încărcat sufletul cu liniște și lumină, ne-am bucurat de sărbătoarea Nașterii Mântuitorului, am primit și am dăruit, am pus bucate alese pe masă, am ascultat colinde lângă bradul de Crăciun... Am sărbătorit. Cei mai mulți dintre noi, în spiritul tradiției, ne-am aflat alături de familie, de cei dragi. Cam la fel au făcut și VIP-urile locale. Vă propunem să aflați chiar de la ele, ce au făcut de Crăciun.

CRISTIAN STRAGEA: „Am petrecut acasă, cu familia. M-am întâlnit cu părinții, cu sora și cumnatul meu. Ca orice român, în spiritul creștinesc al Crăciunului, ne-am adunat și am degustat din delicatesele culinare pregătite de femei (eu încă nu mă pot lăuda cu așa ceva). Din păcate, nu am ajuns și la biserică. Diseară (aseară, 26 - n.r.) o să mă întâlnesc cu niște colegi de facultate care s-au întors din Statele Unite special de sărbători."

AUREL ARDELEAN: „Așa cum se întâmplă de Crăciun, am petrecut în familie, dar și împreună cu prietenii și rudele noastre. În seara de Ajun am așteptat colindătorii. Și au venit în număr foarte mare - studenții de la Facultatea de Biologie și de la Medicină. Au stat până noaptea târziu. Ne-au colindat și vecinii, cu orchestra. A fost o seară plăcută, agreabilă, în familie. În ziua de Crăciun, am fost la biserică."

GHEORGHE SECULICI: „Am petrecut seara de Ajun în vizită la familia Nițu, conform unei tradiții pe care o păstrăm de câțiva ani. Am primit colindători, a venit și moșul... darnic, ca de obicei. Am făcut și eu cadouri..."

ELI LĂSLEAN: „A fost un Crăciun în sânul familiei, alături de cei dragi. Am ajuns în Arad de-abia în seara de Ajun, deoarece am fost foarte ocupată la București, unde le-am «îmbrăcat» pe Catrinel Sandu de la Național TV, și pe Simona Gherghe de la Antena 1, pentru emisiunea «Genialii». Odată ce am ajuns, m-am apucat să gătesc rapid niște sarmale, șnițele și o supă de curcan. M-am întins până noaptea târziu. Între timp, a venit și moșul, cu un brad foarte frumos. M-am uitat la televizor, în ziua de Crăciun m-am putut chiar admira la Național TV... A fost o zi de sărbătoare tihnită, pe care am petrecut-o cu familia și prietenii cei mai dragi, a fost o zi în care am primit și am oferit daruri. Am încercat să fac să fie totul cât mai normal."

IOSIF MATULA: „E simplu: un Crăciun minunat, acasă, cu familia. Momente liniștite, înălțătoare, așa cum au fost mereu. În Ajun am petrecut cu părinții, am trecut pe la rudenii, seara - colinzi. A doua zi - la biserică, slujba de Crăciun. Și familie. Așa a fost și înainte, așa este și acum. Nimic deosebit. Un Crăciun liniștit, cu zăpadă și un moș darnic. Cum sper că a fost pentru toți arădenii și nu numai pentru ei."

TITU GHEORGHIOF: „În dimineața din Ajunul Crăciunului, am avut tradiționala întâlnire de la sediul partidului, unde au fost invitați atât reprezentanți ai clasei politice, cât și conducători de instituții. Eu zic că a fost excelent, ne-am văzut, am ciocnit un pahar... Imediat după aceea m-am urcat în mașină și am plecat la Budapesta, unde seara, la 7,30, am așteptat să sosească fiica mea, cu avionul, din Statele Unite. Până am ajuns acasă și am despachetat, ne-a prins dimineața... Au venit colindătorii... Acum sunt cu ai mei, cu familia. Cam asta este. Diseară (aseară - n.r.) iau avionul spre București."

DUMITRU MUSCĂ: „Am stat acasă, cu familia. Am avut colindători toată noaptea. Astăzi (ieri - n.r.) aștept să vină și corul de la Curtici, adică vreo 30 de persoane. Am sărbătorit, ne-am uitat la televizor... A venit și moșul, cu un brad înalt cât două etaje, ne-a adus cadouri... Dar nimeni nu a avut curajul să le desfacă, până acum. Le păstrăm sub brad, probabil până după sărbători, că arată foarte bine acolo și nu vrem să stricăm această imagine. Aceste zile de sărbătoare au reprezentat și o perioadă de odihnă, până la urmă, căci până acum am lucrat, iar de mâine (azi - n.r.) ne întoarcem din nou la muncă."

LEVENTE BOGNAR: „În Ajun, am petrecut în familie, împreună cu copiii, cu mama... Am primit și colindători, am primit și daruri pe măsura noastră, adică lucruri de care avem nevoie. A doua zi, normal, am fost la biserică. Astăzi (ieri - n.r.) suntem tot în familie. Poate că ieșim un pic la plimbare după masă. Să plimbăm și câinii, să simtă și ei că e Crăciunul, să oferim un pic de dragoste pentru toți,.. Sperăm ca vremea să țină cu noi. E un fel de «semi-iarnă» acum, dar e bine că am avut un pic de zăpadă și că nu a plouat."

IOAN DASCĂLU: „Am petrecut un Crăciun foarte simplu: acasă, cu familia. Am profitat de faptul că am avut ocazia să stau acasă cu familia, refuzând invitațiile pe care le-am avut. Nu am fost plecat absolut nică-ieri, în oraș. Am primit colindători, soția mi-a făcut daruri, eu, la rândul meu, le-am făcut cadouri membrilor familiei și părinților... Am petrecut un Crăciun în cel mai tradițional mod cu putință."

GHEORGHE DOMȘA: „Crăciun la domiciliu, cu copilul. I-am făcut bradul lui Vlăduț - care are doi ani fără două săptămâni - și după ce i-am făcut bradul, am văzut ce a adus moșul și apoi am plecat să-i colindăm pe bunici. Când ne-am întors acasă, am mâncat sarmale și cozonaci. Și gata!"

MARIUS GÖNDÖR: „Zilele trecute am fost cu familia și cu prietenii, la Arad, iar acum (ieri - n.r.) sunt la țară, la Șiclău, în vizită la mama și la bunici. E un pic mai multă zăpadă decât la Arad, dar... spre topire. Ne-am făcut daruri în familie, iar colindători... am primit destul de puțini acasă, la bloc, dar au fost mai multe grupuri de copii săptămâna trecută, la inspectorat."

Diana Duțu

Sfârșit de an „în forță” la Astra Vagoane Călători

Arădenii vor produce un vagon de mare viteză

În urmă cu două zile, a fost definitivată omologarea unui nou tip de vagon salon, pentru viteza de 200 km/oră, care a intrat deja în producția de serie la Astra Vagoane Călători. Proiectat și realizat de către specialiștii firmei arădene, noul tip de vagon a fost prezentat în această toamnă și la expoziția de material rulant din București, fiind foarte apreciat până și de către reprezentanții celor mai cunoscute firme în domeniu din lume.

Cu toate că nici unul dintre reprezentanții grupului de firme ASTRA VAGOANE CĂLĂTORI S. A. n-a vrut să abordeze acest subiect, am mai aflat că e posibil ca, foarte curând, acționarii să achiziționeze încă o societate. Numele acesteia îl vom face public după confirmarea zvonului.

F. Truț

20 de lei în plus la salariul minim

Pentru 630.000 angajați

De la 1 ianuarie 2006, salariul de bază minim brut pe țară garantat în plată se stabilește la 330 lei RON lunar (3.300.000 lei vechi) pentru un program complet de lucru, cu 200.000 lei mai mult decât în anul 2005, a decis Guvernul printr-o Hotărâre adoptată în ultima ședință.

Creșterea salariului de bază minim brut pe țară va duce la o majorare a câștigului salarial pentru aproximativ 630.000 de angajați, potrivit datelor statistice privind repartizarea salariaților pe grupe de salarii, în funcție de salariile de bază brute realizate.

Pentru personalul din sectorul bugetar, nivelul salariului de bază, potrivit încadrării, nu poate fi inferior salariului de bază minim brut pe țară. Nivelul salariului de bază minim brut pe țară nu modifică cuantumul drepturilor salariale existente la data intrării în vigoare hotărîrii, stabilite prin contractele colective de muncă, contractele individuale de muncă sau prin alte acte normative.

Salariul de bază nu poate fi sub cel minim

Stabilirea, pentru personalul încadrat prin încheierea unui contract individual de muncă, de salarii de bază sub nivelul salariului de bază minim brut pe țară constituie contravenție și se sancționează cu amendă de la 1.000 la 2.000 lei RON.

Potrivit Codului Muncii, salariul de bază minim brut pe țară se stabilește prin Hotărâre a Guvernului, după consultarea sindicatelor și a patronatelor. Angajatorul este obligat să garanteze în plată un salariu brut lunar cel puțin egal cu salariul de bază minim brut pe țară.

Nivelul salariului de bază minim brut pe țară pentru anul 2005 a fost stabilit la 3.100.000 lei.

D. S.

Noi modificări la Codul Fiscal

Guvernul a aprobat, la finele săptămânii trecute, o Ordonanță de urgență de modificare și completare a Codului Fiscal, care armonizează legislația română cu cea europeană.

În ceea ce privește impozitul pe profit, actul normativ introduce prevederi privind deductibilitatea unor categorii de cheltuieli ale RAPPS. Astfel, se deduce la calculul profitului impozabil excendentul de cheltuieli înregistrat la Camera Deputaților, Senat, Administrația Prezidențială, Guvern și Curtea Constituțională pentru plata activității de reprezentare și protocol, precum și cheltuielile de regie.

În ceea ce privește accizele, Ordonanța de Urgență aprobată de Executiv stabilește că nu intră sub incidența regimului de antrepozitare fiscală electricitatea și gazul natural. Prin intrarea în vigoare a Directivei 96/2003/CE, începând cu data de 1 ianuarie 2004, sfera de aplicare a accizelor armonizate a fost completată cu noi produse, printre care gazul natural și electricitatea, fără a fi reglementat și regimul de antrepozitare fiscală pentru aceste produse.

Prevederile acestei ordonanțe de urgență intră în vigoare de la data de 1 ianuarie 2006.

C. Mihuța

Aradul intră în 2006 fără buget

Consiliul Județean, Primăria municipiului Arad și celelalte primării din județ se confruntă, la acest sfârșit de an, cu o situație care n-a mai existat de la începutul anilor 2000. Mai precis, intrarea în noul an va găsi atât Consiliul județean, cât și primăriile, fără un buget propriu, deci fără o situație clară a cheltuielilor ce urmează a fi realizate în 2006.

Vicepreședintele Consiliului județean Arad, **Gavril Popescu,** pune situația pe seama faptului că, la nivel central, a fost mult întârziată adoptarea bugetului de stat, ceea ce face ca nici CJA, nici celelalte primării să nu știe pe ce fonduri se pot baza în 2006 și, în consecință, se află în imposibilitatea de a adopta un buget propriu. **„Bugetul va fi adoptat numai anul viitor. Este aproape finalizat și urmează să fie pus la transparență, după care îl vom dezbate în ședință. Din păcate, bugetul general a fost promulgat târziu, pentru că PSD l-a atacat la Curtea Constituțională. Abia a apărut în Monitorul Oficial, așa că nu aveam cum să construim bugetul propriu mai repede“,** susține vicepreședintele CJA Gavril Popescu. Deși se dă vina pe PSD pentru aceste întârzieri, nu trebuie să uităm, totuși, că principalii absenți de la dezbaterea bugetului în parlament au fost chiar deputații și senatorii puterii.

Într-o situație delicată se află și primăriile, care, în primul rând, vor trebui să-și cheltuie fondurile în prima lună a lui 2006, după structura bugetului din 2005. În plus, mulți nu știu cât vor primi de la Consiliul Județean, astfel că e destul de greu de proiectat anumite investiții, care se speră să fie realizate anul viitor.

La Lipova, spre exemplu, primarul **Viorel Popina** nu se sperie de faptul că va intra în noul an fără buget, însă, dorește totuși ca acesta să fie adoptat în cel mai scurt timp. **„Deocamdată, asta e situația, însă, în linii mari noi am creionat bugetul pe 2006. Așteptăm să vedem când se va vota bugetul la CJA. Oricum, avem noroc că nu sunt cheltuieli mari pentru ianuarie, așa că putem lucra pe vechiul buget“,** susține Popina.

La Ineu, **„ca toată lumea“,** după cum se exprimă primarul **Nicolae Mehelean,** orașul nu are încă un buget pentru 2006. **„Pentru anul viitor n-am primit cotele, așa că nu putem realiza bugetul. Probabil pe la sfârșitul lui ianuarie, cel mai devreme, vom putea să-l dezbatem în consiliul local, pentru că așteptăm să vedem cât primim de la CJA, după care va trebui să stea 15 zile la transparență. Vom merge pe bugetul de anul trecut, iar în momentul în care primim cotele de la CJA vom da drumul noului buget, pentru că-l avem, în mare, pregătit“,** susține primarul Nicolae Mehelean.

Așadar, 2006 nu începe prea bine pentru administrațiile locale și județene. Să sperăm că măcar fondurile venite de la „centru“ vor fi mai bune decât în alți ani, iar primăriile vor reuși să-și pună în practică o cât mai mare parte din proiecte.

Cosmin Mihuța

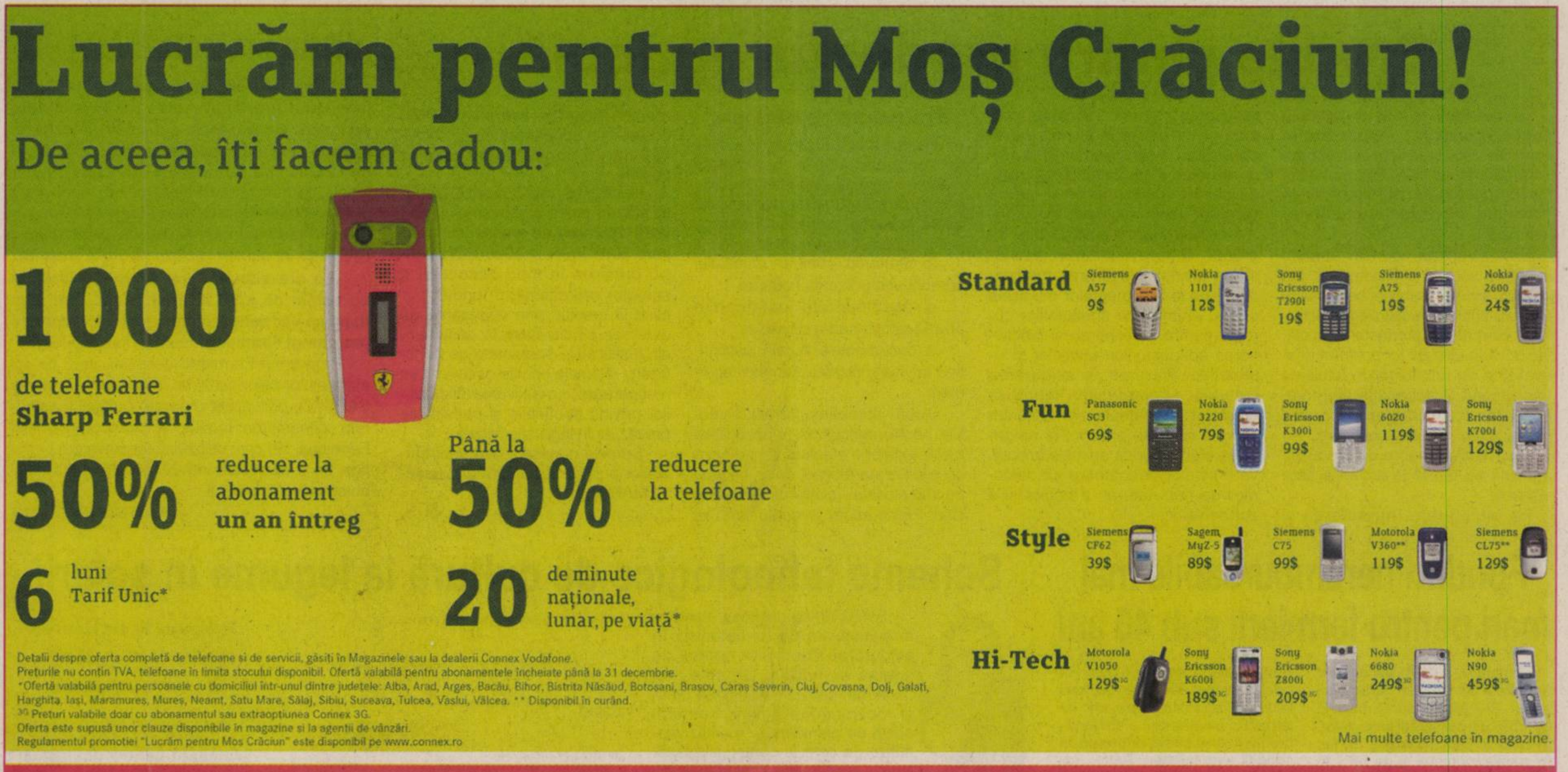

Lucrăm pentru Moș Crăciun!
De aceea, îți facem cadou:

1000 de telefoane Sharp Ferrari

50% reducere la abonament un an întreg

Până la 50% reducere la telefoane

6 luni Tarif Unic*

20 de minute naționale, lunar, pe viață*

Standard
Siemens A57 9$
Nokia 1101 12$
Sony Ericsson T290i 19$
Siemens A75 19$
Nokia 2600 24$

Fun
Panasonic SC3 69$
Nokia 3220 79$
Sony Ericsson K300i 99$
Nokia 6020 119$
Sony Ericsson K700i 129$

Style
Siemens CF62 39$
Sagem MyZ-5 89$
Siemens C75 99$
Motorola V360** 119$
Siemens CL75** 129$

Hi-Tech
Motorola V1050 129$ 3G
Sony Ericsson K600i 189$ 3G
Sony Ericsson Z800i 209$ 3G
Nokia 6680 249$ 3G
Nokia N90 459$ 3G

Mai multe telefoane în magazine.

Detalii despre oferta completă de telefoane și de servicii, găsiți în Magazinele sau la dealerii Connex Vodafone.
Prețurile nu conțin TVA, telefoane în limita stocului disponibil. Ofertă valabilă pentru abonamentele încheiate până la 31 decembrie.
*Ofertă valabilă pentru persoanele cu domiciliul într-unul dintre județele: Alba, Arad, Argeș, Bacău, Bihor, Bistrița Năsăud, Botoșani, Brașov, Caraș Severin, Cluj, Covasna, Dolj, Galați, Harghita, Iași, Maramureș, Mureș, Neamț, Satu Mare, Sălaj, Sibiu, Suceava, Tulcea, Vaslui, Vâlcea. ** Disponibil în curând.
3G Prețuri valabile doar cu abonamentul sau extraopțiunea Connex 3G.
Oferta este supusă unor clauze disponibile în magazine și la agenții de vânzări.
Regulamentul promoției "Lucrăm pentru Moș Crăciun" este disponibil pe www.connex.ro

CONNEX vodafone

(3713126)

Politica agricolă a Uniunii Europene (VII)

Piața laptelui și a produselor lactate

Organizarea Comună de Piață (OCP) a laptelui și a produselor lactate se bazează astăzi pe Regulamentul CE nr 1255/1999 modificat de Regulamentul CE nr 1787/2003. OCP a laptelui și produselor lactate are ca obiective principale: stabilizarea pieței; asigurarea unui venit echitabil pentru producătorii de lapte; asigurarea unor prețuri acceptabile pentru cumpărători (consumatori); stimularea exportului de produse lactate și reducerea bugetului comunitar pentru susținerea pieței. Pentru realizarea acestor obiective OCP a laptelui și produselor lactate utilizează următoarele mecanisme:

Sistemul cotelor de lapte. A fost introdus în anul 1984 pentru limitarea supraproducției. Astăzi sistemul cotelor de lapte este reglementat prin Regulamentul CE 1788/2003 și regulamentul CE 525/2004. Prin acest sistem fiecărui stat membru al UE ia fost alocată o cantitate națională de lapte de referință, ce reprezintă cantitatea maximă de lapte de vacă pe care o poate comercializa și un conținut de grăsime de referință aferent cantității livrate pentru procesare. Cantitatea națională de referință este împărțită pe fiecare producător (fermier) individual care dorește să comercializeze lapte, fie prin livrări la unitățile de procesare fie prin vînzări directe către consumatori (**cota de procesare și cota de vînzare directă**). Cotele se stabilesc pe baza producției realizate în anul de referință și se atribuie producătorilor de lapte și nu procesatorilor. Anul de cotă este considerat 1 aprilie an curent – 31 martie anul următor.

Pentru România anul de referință pentru cota de lapte este 1 aprilie 2005 – 31 martie 2006, an în care fiecare producător de lapte de vacă va trebui să dovedească, pe baze de evidențe clare, cantitatea de lapte livrată pentru procesare și cantitatea de lapte vîndută direct pe piață. Laptele consumat de viței și cel consumat de familie nu intră în cotă.

În cazul în care se realizează depășiri ale cotei la nivel național se aplică penalizări statului membru sub formă de taxă pe lapte de 115% din nivelul prețului indicativ al laptelui. Valoarea taxei se recuperează numai de la producătorii care au contribuit la depășirea cantității naționale de referință. Din cantitatea națională de referință se instituie o rezervă națională pe care fiecare stat membru o poate aloca producătorilor care realizează investiții noi și dorèsc să obțină cotă sau sa-și mărească cota individuală pe care deja o dețin. Cantitatea individuală de referință poate fi vîndută, închiriată, concesionată sau lăsată moștenire. Statelor membre ale UE li se permite, în caz de depășire a cotelor, să realizeze următoarele: efectuarea de compensări între producătorii care

depășesc cota și cei care nu o realizează; să redistribuie cotele neutilizate și să transfere cantitățile de referință între livrările la procesatori și vînzările directe.

Sistemul de intervenție pe piață. Se realizează prin prețurile instituționale, achiziționare de produse, depozitarea privată și subvenționarea consumului anumitor produse cu destinație specifică.

Prețurile instituționale sunt prețuri unice care se stabilesc la începutul perioadei de comercializare cuprinsă între 1 iulie an curent – 30 iunie anul următor. Prețurile instituționale sunt: prețul indicativ pentru lapte și prețurile de intervenție pentru unt și lapte degresat.**Prețul indicativ (normativ)** pentru lapte după prima procesare (pasteurizare) este în anul de piață 1 iulie 2005 - 30 iunie 2006 de 30,98 euro / 100 kg lapte. În anii următori de piață există o tendință de scădere a acestuia.

Intervenția pe piață se realizează prin organismul de intervenție desemnat de fiecare stat membru al UE. Aceasta se face prin achiziții de intervenție și depozitare privată. Achizițiile de intervenție se realizează pe baza **prețurilor de intervenție** la unt și lapte praf degresat. Prețurile de intervenție vor scădea începînd din iulie 2005. Pentru unt (minim 82% grăsime și maxim 16% umiditate) prețurile de intervenție vor fi în anii de comercializare: 1 iulie 2005 – 30 iunie 2006 de 282,44 euro / 100 kg; 1 iulie 2006 - 30 iunie 2007de 259,52 euro / 100 kg și de la 1 iulie 2007 de 246,39 euro / 100 kg. Pentru laptele degresat (conținut minim de proteină 31,4%) prețul de intervenție va fi în anii de piață: 1 iulie 2005 – 30 iunie 2006 de 184,97 euro / 100 kg, iar de la 1 iulie 2006 va fi de 174,69 euro / 100 kg.

Ajutor financiar pentru depozitarea privată. Se acordă pentru a stabiliza prețurile și echilibrarea pieței (cerere și ofertă). Se acordă procesatorilor pentru unt (maxim 7 luni); lapte praf degresat (maxim 6 luni) și anumite tipuri de cașcaval (cu păstrare îndelungată). Valoarea ajutorului financiar se stabilește în funcție de costurile de depozitare, perioada de depozitare și de evoluția previzibilă a prețului la aceste produse.

Măsuri de subvenționare a produselor lactate cu destinații specifice. Se acordă ajutor financiar comunitar pentru: lapte praf și lapte praf degresat folosit în hrana animalelor; lapte praf procesat în cazeină și cazeinați; achiziționarea de smîntînă, unt și unt concentrat de către producătorii de produse de patiserie și înghețată precum și de către organizațiile și instituțiile nonguvernamentale și pentru consumul direct de unt concentrat. De asemeni este subvenționată furnizarea către elevii cuprinși în instituțiile de învățământ preșcolar și școlar anumite produse lactate în cantitate maximă de 0,250 litri echivalent lapte de elev pe zi.

Pe lîngă ajutorul financiar comunitar statele membre pot acorda ajutor financiar național pentru furnizarea anumitor produse lactate. În cazul laptelui integral valoarea sprijinului financiar este de 20,16 euro / 100 kg în anul de piață 1 iulie 2005 – 30 iunie 2006; 18,61 euro / 100 kg de la 1 iulie 2006 – 30 iunie 2007 și de 18,15 euro / 100 kg de la 1 iulie 2007.

Protecție vamală. La import: **taxe vamale fixe** la produsele lactate importate astfel încît prețul produselor lactate obținute în UE să fie mai mic decît a celor din import. **Restituiri la export.** UE încurajează exporturile prin acordarea celor care exportă produse lactate a unor sume care reprezintă diferența între prețul indicativ comunitar și prețul mai mic mondial la care se exportă. Aceste restituiri mai cuprind și o parte a cheltuielilor logistice legate de realizarea exportului.

Ing. Zoriti Leonard
Consiler superior OJCA Arad

Direcția Agricolă cheamă producătorii să se înscrie în Registrul Fermelor

Înscrierea exploatațiilor în Registrul Fermelor se desfășoară, la nivelul județului, într-un ritm destul de lent, astfel că, există riscul ca mulți agricultori să rămână, anul viitor, în afara programelor interne sau externe pe domeniul agricol. Coordonatorul Agenției de Plăți și Intervenție în Agricultură - sucursala Arad, Liviu Popa Butǎ, susține că deocamdată doar 25 la sută din suprafețele înregistrate la ultimul recensământ agricol au fost înscrise în Registrul Fermelor. **„La Arad, înscrierea a mers mai greu. Trebuie știut că aceste înscrieri se fac până la 31 martie, după care, cei care nu și-au înregistrat suprafețele agricole în Registrul Fermelor nu vor mai putea beneficia nici măcar de subvențiile de la stat pentru 2006“**, susține Liviu Popa Butǎ.

Registrul Fermelor a fost creat pentru identificarea tuturor fermierilor care ar putea beneficia de sprijin sub formă de bani atât pe plan național, cât și din partea Uniunii Europene. **„Numai cei care se vor înscrie în Registrul Fermelor vor putea beneficia de sprijin în bani nerambursabili atât pe plan național, cât și de la Uniunea Europeană. Cei care nu se vor înscrie până la 31 martie, nu vor putea primi subvenții pe unitatea de suprafață, subvenții pentru tractoare sau utilaje noi, nu vor beneficia de programul Fermierul, SAPARD și multe altele“**, susține Liviu Popa Butǎ.

Cosmin Mihuța

Subvenții pentru cereale

Politica de subvenții a Ministerului agriculturii este contestată de principalul sindicat din agricultură, Agrostar. Principalul punct de divergență este legat de reducerea spriji-nului statului pentru culturile de cereale aproape în totalitate excluse de la subvenționare. Între ele și grâul, considerat de sindicaliști drept o cultură esențială, a cărui nesubvenționare va duce **„la dispariția pâinii produse din grâu românesc“**.

D. S.

Credite pentru producția agricolă

Beneficiarii creditelor agricole pentru producție, contractate în condițiile Legii creditului agricol pentru producție nr. 150/2003, pot primi fonduri publice în cotă procentuală calculată din volumul creditelor acordate.

Potrivit actului normativ aprobat în ultima ședință a Guvernului, pot solicita fonduri publice beneficiarii care au obținut credite pentru activitățile curente de producție agricolă, fac dovada utilizării lor conform destinației și au rambursat în totalitate împrumutul și dobânzile aferente, conform contractelor de credit încheiate cu societățile bancare.

Activitățile curente de producție agricolă se referă la acțiunile care vizează:

● înființarea, întreținerea și recoltarea culturilor agricole, precum și întreținerea și recoltarea plantațiilor; ● achiziționarea din producția internă sau producerea puilor de pasăre pentru carne și ouă, a purceilor pentru îngrășat, precum și a tineretului ovin și bovin pentru îngrășat; ● aprovizionarea, procesarea hranei, asigurarea medicamentelor și tratamentelor medicale pentru animale, a cheltuielilor curente pentru întreținerea și funcționarea adăposturilor, utilajelor și instalațiilor aferente; ● asigurarea culturilor și plantațiilor împotriva efectelor dăunătoare ale factorilor de risc natural, precum și asigurarea efectivelor de animale împotriva efectelor dăunătoare ale factorilor de risc natural, a bolilor și a accidentelor.

Procedura de obținere

Pentru a beneficia de alocațiile din fondurile publice, beneficiarii creditelor agricole depun la Direcțiile pentru agricultură și dezvoltare rurală județene, respectiv a municipiului București următoarele acte:

● cerere-tip, conform modelului aprobat prin prezenta hotărâre

● documentele justificative privind rambursarea creditului

● documentele fiscale justificative privind utilizarea sumelor acordate.

După aprobarea cererii, Direcțiile pentru agricultură și dezvoltare rurală județene efectuează, pe baza solicitărilor de alocații de la bugetul de stat alocate, plățile către beneficiari. Plățile se fac în conturile în lei ale beneficiarilor, sau prin mandat poștal, prin suportarea de către beneficiari a contravalorii taxelor poștale.

Hotărârea, menționează comunicatul de presă al Guvernului, prevede aplicarea de amenzi cuprinse între 3000 RON și 5000 RON pentru primirea în mod necuvenit a sumelor reprezentând fonduri publice la credite, prin declararea de date sau situații false în documenele justificative prezentate de beneficiari. Sumele primite necuvenit se recuperează, cu aplicarea dispozițiilor privind dobânzile și penalitățile prevăzute în legislația fiscală.

Sumele necesare acordării fondurilor publice se asigură din bugetul MAPDR.

D.S.

47 de proiecte SAPARD

Programul SAPARD a prins destul de greu la nivelul județului Arad, însă, în ultima perioadă, tot mai mulți agricultori întocmesc proiecte pentru a beneficia de astfel de finanțări de la Uniunea Europeană. Conform datelor oferite de directorul Direcției pentru Agricultură și Dezvoltare Rurală Arad, Ioan Hondea, în județul Arad există 47 de proiecte pe programul SAPARD, iar numărul acestora este în creștere.

„La ora actuală sunt 47 de proiecte și apreciem că o să fie mai multe, mai ales după ce vor beneficia de credite acordate de programul Fermierul“, susține Ioan Hondea.

Programul Fermierul de altfel, va fi de un mare ajutor celor care vor să acceseze proiecte SAPARD, prin acest program putând fi asigurată cofinanțarea. În plus, în cadrul programului Fermierul, cei care utilizează fondurile pot beneficia de o bonificație de 20 la sută, dacă rambursează la timp banii.

Cosmin Mihuța

Fonduri nerambursabile mai mari pentru fermierii sub 40 ani

Fermierii sub 40 de ani vor beneficia de fonduri nerambursabile SAPARD în sumă maximă de 65% din valoarea proiectelor, în cazul în care investițiile se fac în zonele montane și de 55% în cazul altor zone. Până acum gradul maxim de cofinanțare era de 60%, respectiv 50%.

Potrivit precizărilor făcute de Comisia Europeană care a avizat creșterea cu 5 procente a cofinanțării, aceasta se aplică fermierilor care au statut juridic și sunt în-registrați ca persoane fizice autori-zate, ca asociații familiale, ca grup de producători sau ca societăți agricole. Prin aplicarea acestei facilități, o investiție cu o valoare totală de 10.000 euro va putea fi finanțată cu 3500 euro (în zona montană) sau 4500 euro (în celelalte zone). Aici intervine însă Ministerul agriculturii care, prin intermediul programului „Fermierul", creditează această diferență în condiții avantajoase. Astfel, cei interesați pot obține un împrumut pe 10 ani cu o dobândă de 5% pe an, credit derulat prin BCR. Două dintre măsurile prevăzute în programul Ministerului Agriculturii se referă la Sapard: îmbunătățirea prelucrării și marketingul produselor agricole și piscicole și investițiile în exploatațiile agricole-ferme de vaci de lapte, oi, capre, porci, păsări, taurine, horticultură, viticultură și piscicultură.

Pentru 2006, Programul Fermierul are o finanțare de la buget de 7000 miliarde lei.

Doru Sava

Scheme tehnologice de cultură la legume în solarii

Dr. ing.
Petru
Vărădie

Este știut că desimea plantelor în cultură are un rol hotărâtor în asigurarea condițiilor optime de lumină și nutriție. De cele mai multe ori, casele de semințe oferă și recomandări privind numărul optim de plante/m. p., pentru varietățile pe care le comercializează. Numai respectând aceste indicații, putem valorifica la maximum potențialul de producție al varietății respective.

Pentru că ne găsim în perioada premergătoare declanșării acțiunilor de producere a răsadurilor, am să încerc să mă refer la principalele scheme de cultură practicate în spații protejate. Menționez că în toate cazurile am să mă refer numai la sistemul de cultură în teren modelat, la care aș adăuga recomandarea de a practica mulcirea solului cu folie din polietilenă, pe spațiul dintre rigole. Adâncimea rigolei este de 18 cm.

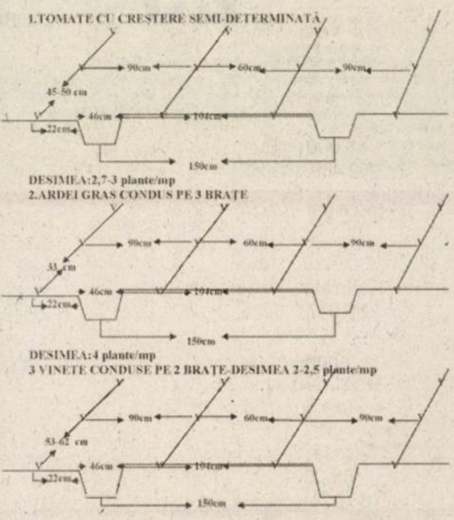

Răspuns la scrisoarea primită din partea d-nei Ana Popescu

Perioada optimă de semănat pentru dovleacul de copt este 10-15 mai, distanța între cuiburi 150-220 cm între rânduri, respectiv 100-150 cm pe rând. Nu necesită lucrări în verde, cel mult în cursul lunii iulie o toaletare, care constă în eliminarea frunzelor bătrâne.

www.aradon.ro
ARAD ONLINE
www.aradon.ro
Cu noi câștigi în fiecare zi!
ScrollTrack

Înregistrează-te zilnic pe Arad Online (www.aradon.ro), între 1-23 decembrie la concursul "Calendar de Crăciun" și câștigă zeci de premii. ARADON pune anul acesta la bătaie o mulțime de premii, printre care: lumânări, boxe pentru calculator, căști, tastaturi și multe altele. Pe lângă toate acestea, în data de 24 decembrie vom avea o extragere specială unde vom pune la bătaie premiul cel mare: Un sistem audio 5.1. Pentru mai multe detalii accesează sarbatori.aradon.ro

CONNEX vodafone
TOT GSM
By Petrocom D&V
Nokia 1100
Siemens A70
Nokia 1600
LG b2050
LG b 2100

Lucrăm pentru Moș Crăciun!
De aceea, îți facem cadou:

1000 telefoane Sharp Ferrari

50% reducere la abonament un an întreg

6 luni Tarif Unic*

Până la 50% reducere la telefoane

20 de minute naționale, lunar, pe viață*

Alege cu cap!
cel mai frumos dar de sărbători

Nokia 1100 – 16 lei** super preț
Siemens A70 – 16 lei**
Nokia 1600 – 59 lei** super preț
LG b2050 – 69 lei
LG b 2100 – 169 lei

Cadou la conectare
Tichete cadou în valoare de
35lei
sau
CD Player portabil
sau
o vestă de iarnă

** valabil cu abonament Connex Vodafone pe 2 ani

RATE
în magazin doar cu buletinul!

Arad: Bd. Unirii nr. 1-3, tel. 0726.116.069

Detalii despre oferta completă de telefoane și de servicii găsiți la dealerii Connex Vodafone.

Prețurile nu conțin TVA, telefoane în limita stocului disponibil. Ofertă valabilă pentru abonamentele încheiate până la 31 decembrie.
* Ofertă valabilă pentru persoanele cu domiciliul într-unul dintre județele: Alba, Arad, Argeș, Bacău, Bihor, Bistrița Năsăud, Botoșani, Brașov, Caraș Severin, Cluj, Covasna, Dolj, Galați, Harghita, Iași, Maramureș, Mureș, Neamț, Satu Mare, Sălaj, Sibiu, Suceava, Tulcea, Vaslui, Vâlcea.
Oferta este supusă unor clauze disponibile în magazine și la agenții de vânzări. Regulamentul promoției "Lucrăm pentru Moș Crăciun" este disponibil pe www.connex.ro

(com./12.2005)

Regia Națională a Pădurilor - Romsilva prin Direcția Silvică Arad, cu sediul în Arad

str. Episcopiei nr. 48, cod poștal 310084
tel. 0257-260.281, fax 0257-260.361

organizează licitație publică deschisă, cu prezentarea ofertelor în plic închis, pentru vânzarea unui număr de 2 cabaline din categoria Valorificare prin sacrificare, armăsari din rasa Ardenez, cu vârsta de 19 ani și rasa Hutul cu vârsta de 17 ani.

Licitația se va desfășura la sediul Secția Depozit Armăsari Arad, din str. Dumbrava Roșie nr. 5 (Hipodrom) în data de 12.01.2006, ora 11,00.

Preselecția se va desfășura în același loc și dată, la ora 9,00.

Caietele de sarcini pot fi achiziționate contra cost, de la sediul Secției Depozit de Armăsari Arad, începând cu data de 9.01.2006, data de la care pot fi vizionați caii.

Pentru cabalinele rămase nevândute, se vor organiza săptămânal preselecții și licitații, în zilele de joi, în același loc și la aceleași ore.

În cazul în care după trei licitații au rămas cabaline nevândute, se vor organiza negocieri directe cu preselecția ofertanților, în fiecare zi de joi a săptămânii, în același loc și la aceleași ore, până la valorificarea lor.

Relații suplimentare la telefoanele 0257-260.281 și 0740-906.282.

(com./12.2005)

VÂNZĂRI APARTAMENTE O CAMERĂ

Vând apartament o cameră, 53 mp, central, 16.500 Euro negociabil. Telefon 272226, 0745.135.555. (Ag. UTA, 1762)

Vând apartament 1 cameră, posibilitate 2 + pod, ultracentral + facilități contorizat. Telefon 218264. (44028)

VÂNZĂRI APARTAMENTE DOUĂ CAMERE

Vând apartament 2 camere, strada Miron Costin. Telefon 0743.354.697. (43232)

Vând apartament la casă, Legea 112/ achitat, întăbulat, nerevendicat, compus 2 camere, bucătărie, baie mare, spaiț, verandă, terasă, pivniță, contorizat, este complet renovat, totul în rigips, parchet laminat, gresie, geamuri termopan, ușă termopan, uși noi, central strada Rusu Sirianu, nr. 1, acces auto, intrare comună în curte, preț 26.900 Eu, merită văzut sau schimb cu mașina+diferență. Telefon 0744.814.937. (43857)

Vând apartament două camere malul Mureșului, etaj 1. Telefon 416103. (43866)

Vând apartament 2 camere în Moneasa, mobilat, parter înalt, intrare separată, ideal weekend, 13.000 Euro. Telefon 0744.517.758. (43617)

Vând apartament 2 camere, Alfa, Micălaca, Aradul Nou, 28.000 Eu. Telefon 0727.982.469. (43842)

Vând apartament 2 camere, Vlaicu, confort 1, etaj 4/4, Piața Agroalimentară. Telefon 0744.850.648. (43934)

Vând apartament 2 camere, parter, Praporgescu, bloc 13, ap. 2, încălzire proprie. Telefon 257017, 0723.572.493. (43953)

VÂNZĂRI APARTAMENTE TREI CAMERE

Vând apartament 3 camere, 92 mp, Calea Aurel Vlaicu, zona UTA, renovat ultramodern în totalitate (termotecă), totul nou bun și diferite activități comerciale, liber, preț 52.000 Eu negociabil. Telefon 0745.895.483. (UTA 1756)

Vând apartament 3 camere, central, zonă liniștită, multiple îmbunătățiri. Telefon 0744.844.127, 0744.774.647. (43763)

Vând apartament 3 camere, Micălaca, etaj 4, 28.000 Eu. Telefon 0727.982.469. (43842)

Vând apartament 3 camere, decomandat, Alfa, bloc 28, complet renovat, gresie, faianță, parchet laminat, contorizat apă, ușă metalică, preț informativ 41.000 Euro, negociabil. Telefon 0746.059.556. (43900)

Vând apartament 3 camere, T. Vladimirescu, parter șosea, 0744.589.950. (44025)

VÂNZĂRI APARTAMENTE PATRU CAMERE

Vând apartament 4 camere Vlaicu I 2, suprafața 130 mp, 48.000 Eu. Telefon 0727.982.469. (43842)

VÂNZĂRI CASE

Vând casă, localitatea Macea nr. 37. Telefon 0744.633.584; 0726.780.917; 0745.264.837. (43630)

Vând apartament în casă, ultracentral, 130 mp, 39.000 Eu, urgent. Telefon 0740.886.894. (43777)

Vând casă Curtici toate utilitățile, 65.000 Eu. Telefon 0740.183.918. (43886)

Vând casă și grădină mare, în comuna Vladimirescu, strada Eroilor, nr. 15. Telefon 514323, după ora 20. (43985)

Vând casă nouă, parter + etaj, 4 camere + dependințe, cartier Aradul Nou. Telefon 0722.654.642. (44003)

Vând casă și loc de casă în Micălaca. Telefon 0727.982.469. (43842)

VÂNZĂRI SPAȚII

Vând CLĂDIRE 475 mp pentru DEPOZIT SPAȚIU COMERCIAL, C. Radnei 103, 0745.819.228. (43913)

Vând DEPOZIT MATERIALE CONSTRUCȚII, vad excelent. Telefon 257017, 0723.572.493. (43953)

VÂNZĂRI TERENURI

Vând teren intravilan 2000, 3250 mp, vis-a-vis de Registrul Auto. Telefon 338244; 0721.269.706. (40701)

Vând grădină în Bujac, 540 mp, FS 12,49. Informații 273361, 0726.013.290. (43820)

Vând 1,18 ha teren extravilan, categoria 1, în comuna Olari, în asociație, 0745.252.462. (43988)

Vând teren la centură. Telefon 0727.982.469. (43842)

Vând 3 ha arabil la C.A.I. Curtici. Telefon 0740.183.918. (43886)

Vând teren la șosea Pecica-Nădlac. Telefon 0727.982.469. (43842)

Vând teren arabil la Cermei-Cruceni-Vladimirescu, Vinga și alte zone. Telefon 0727.982.469. (43842)

VÂNZĂRI AUTO

Vând Microbus Iveco Dailly 1,5 to, an 1998. Telefon 0722.356.210. (43177)

Vând Camion Iveco Euro Cargo 3,5 to, an 2000. Telefon 0722.356.210. (43177)

Vând Daewo Matiz, an 2002, culoare alb. Telefon 0722.356.210. (43177)

Vând tractoare U650, plug, disc 3,4, semănătoare păioase, semănătoare porumb cu fertilizatoare 6 rânduri, camion Raba + remorcă 7 to, tocătoare resturi vegetale, balotieră, combinator, cultivator 6 rânduri, MIC 600 kg. Telefon 0744.633.584; 0726.780.917; 0745.264.837. (43630)

Vând Peugeot Partner, an fabricație 2004, 40.000 km, 1.9 D. Telefon 0722.295.317, între orele 11,00-19,00. (43899)

Vând Ford Siesta, an 1989, 1100 cmc, culoare neagră, 2 uși, în stare foarte bună, 2600 Eu negociabil. Telefon 287168, mobil 0744.632.375. (43984)

Vând Daewoo Cielo, anul 1997, geamuri electrice, climă, închidere centralizată, GPL, 3.950 Euro. Telefon 0743.700.345. (43783)

Vând camion 12 tone, stare bună. Telefon 257017, 0723.572.493. (43953)

Vând Golf TDI, combi, 2001, argintiu, 120.000 km, 8.600 Euro, recent adus. Telefon 0744.555.660. (43753)

Important

La solicitarea celor interesați publicăm și fotografiile (alb-negru) aferente anunțurilor de vânzări case, mașini sau apartamente.

Vând Opel Corsa B, an 1997, 1,2 L, benzină, alb, 3 uși, stare foarte bună, preț 4.200 Eu, negociabil. Telefon 0745.314.592. (43748)

Vând BMW 324 TD kombi, negru, cass, climă, central, recent adus 1100 Eu, 0723.045.296. (43831)

Vând VW Passat Combi, an 85, 1,8, 5 viteze, vișiniu, CIV, numere noi, VT 2007, avariat spate ușor, 1350 Eu, 0723.045.296. (43831)

Vând remorcă auto 2 axe (4 roți), CIV, numere noi, persoană fizică, ac cu prelată, 2x4x2,50, an 95, 1950 Eu, 0723.045.296. (43831)

Vând Opel Agila 2002, recent adus impecabil, 5680 Eu, 0743.158.153. (43838)

Vând Dacia 1310, an 1987. Telefon 351512. (Criș 636)

Vând Nissan Terrano II, an `96, climă, genți aluminiu, central, roșu metalizat, preț 7.900 Eu, negociabil. Telefon 0723.575.905. (43749)

Vând Opel Combo, an 2003, 1,7 DTI, climă, recent adus, preț 7.900 Eu. Telefon 0723.575.905. (43749)

Vând VW Golf II, 1,6 benzină, an 1989, stare foarte bună. Dotări: central; jenți aluminiu, trapă, scaune recaro. Telefon 0746.149.558. (43930)

VÂNZĂRI ELECTRO

Vindem CASE MARCAT FISCALE, CONSUMABILE, CÂNTARE ELECTRONICE, str. VICENȚIU BABEȘ nr. 22A. Telefon 211211, 281188, 0745.669.550. (40773)

Vând CASE MARCAT FISCALE, CÂNTARE ELECTRONICE, str. Stânjenel, 6. Telefon 279702, 0745.395.107, 0788.737.342, 0722.707.432. (41933)

Vindem CASE MARCAT, CÂNTARE, I. L. Caragiale, nr. 22. Telefon 272727, 282829, 0745.520.497. (41572)

0% DOBÂNDĂ, 0% AVANS PENTRU RATE, facilități pentru tineri, bătrâni și agricultori. Oferim mașini de spălat, televizoare, frigorifice, aragaze, vitrine, mobilier nou la comandă, garanție și transport. Telefon 0257/259339; mobil 0744.796.542. (43863)

OFERTĂ MAȘINI SPĂLAT și FRIGORIFICE, începând de la 100 Euro; TELEVIZOARE. Calea RADNEI 151. Telefon 369090, 0743.662.845. (43998)

Vând calculator nou, în garanție Intel Pentium 4, Celeron. Telefon 0747.203.659. (43850)

Vând TELEVIZOARE COLOR diferite diagonale, prețuri mici, garanție. Telefon 338090. (43952)

VÂNZĂRI DIVERSE

VINDEM și MONTĂM SISTEME DE ALARMĂ. Telefon 0257/284.900, 0744.607.109.

Vând NISIP, BALAST la domiciliu, preferabil 3 mc. Telefon 0741.679.475. (41344)

Vând BOLȚARI TERMOIZOLANȚI beton și zgură cărămidă, omologați, diferite dimensiuni; STÂLPI ORNAMENTALI 0,80 cm, la cele mai mici prețuri. Telefon 283683, 0722.621.600, 0722.870.752. (38820)

OCAZIE! Vând țuică de prune (53°). Tel. 0721.290.469.

(Continuare în pag. 15) ☛

CÂŞTIGĂTOR !!!

Cu **ARDAF** *dEsigur!*

Câştigi 25 RON

la orice poliţă încheiată la sediile **ARDAF** până la 31 ianuarie 2006, **prezentând cuponul de mai sus.**

Cu poliţa RCA ARDAF

participi la TRAGERILE LA SORŢI unde poţi câştiga

1 DVD zilnic/judeţ

(timp de 25 de zile).

MARELE PREMIU - AUTOTURISM

TOYOTA LAND CRUISER

şi REDUCERE de 10% la alte POLIŢE ARDAF

Arad
- Str. I.C. Brătianu nr.6-8, ap.1, tel.: 251684
- Str. Dumbrava Roşie, nr.2-4
- Calea Aurel Vlaicu, bl.22, sc.A, parter

Agenţii şi în:
Chişineu Criş, Nădlac,
Sebiş, Turnu, Vărşand, Ineu

(3713136)

ANGAJĂM

Persoană tânără cunoscătoare a limbii maghiare şi italiene (engleză) scris şi vorbit

Informaţii tel.: 0743-152.707

(c. 1529/2005)

VÂNDUT
VÂNDUT
VÂNDUT
VÂNDUT
VÂNDUT
VÂNDUT
VÂNDUT
VÂNDUT
VÂNDUT

Bermo Group

SIGURANŢĂ. INTIMITATE. CONFORT.

- **Munceşti peste 12 ore pe zi şi nu ai timp să-ţi construieşti o casă pentru tine şi familia ta?** BERMO GROUP FACE ASTA PENTRU TINE.
- **Ai bani, dar sunt investiţi în afaceri?** BERMO GROUP ÎŢI VINDE CASA ÎN RATE.
- **Vrei să investeşti în confortul tău?** BERMO GROUP ARE SOLUŢIA: O CASĂ ÎN ANSAMBLUL REZIDENŢIAL AXA.

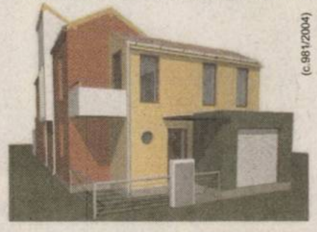

(c.981/2004)

Bermo Group SA vă oferă **ansamblul rezidenţial AXA,** situat în Aradul Nou pe Str. Armoniei nr. 94, format din 18 vile cu o arhitectură modernă, dispuse de o parte şi de alta a unei străzi private.

AXA
ANSAMBLUL REZIDENŢIAL

SC BERMO GROUP SA
B-dul Revoluţiei nr.55, Ap.7
Tel: 0257.228.565 **Mob:** 0727.455.455
Email: info@bermo.ro
Site: www.bermo.ro

MATROS

PARCHET SI ACCESORII

PARCHET LAMINAT IMPORT ELVETIA 6 mm - HDF click **16,72 RON** (167.200 lei) fără TVA

Mari promoţii de iarnă - COLECŢIA 2006 + folie GRATIS

Numai în Magazinele MATROS

Str Aurel Vlaicu Nr.28 - 32, Tel/ Fax: 0257-349.888
Str. Pădurii Nr.107 vis-a-vis de P-ţa Obor Tel: 282.005

(C.921/2005)

La
mulţi
ani!

MANEX MA

Arad, str. A. M. Guttenbrunn
nr. 100, tel. 0257-286.834
fax 0257-278200
mobil 0741.099.220

ASCUŢITORIE DE SCULE PENTRU INDUSTRIA LEMNULUI

Nou

Abrazivi Norton Franţa
Materiale de finisaj ICLA Italia
SAVO Soluţie antimucegai

pânze circulare, cuţite de rindeluit, freze cu coadă, pânză panglică import Italia

- lacuri, diluanţi, grunduri, vopsele, palux, silicon, spumă poliuretanică, bandă hârtie-Den Braven
- folie strech, bandă polipropilenă 12,15 mm, bandă adezivă, tensionere pp şi bandă adezivă
- placaje, pal furniruit, placaj furniruit, tego
- pâslă, discuri diamantate pentru ascuţit, fir fuzibil, mucava
- aracet, prenadez 300, parafină, urelit R şi P
- accesorii mobilier, şuruburi pentru lemn, tije filetate, capete pentru înşurubat, garnituri uşi, poliuretan, electrozi
- freze şi seturi de freze termopan, burghie
- pietre polizor, discuri abrazive, cepuri lemn, plută pentru banzic, tuburi pentru exhaustare
- utilaje şi scule de mână pentru prelucrarea lemnului - freză, banzic, circular cu masa mobilă de 3200 mm, abricht, maşină şlefuit, maşină calibrat, transpaleţi, pistoale lăcuit, unelte IUS Braşov.

Deschis luni-vineri între orele 8-16.

(c. 1722/2005)

CLUB BRAVO telecomunicatii

CONNEX vodafone

Lucrăm pentru Moş Crăciun!

De aceea, îţi facem cadou:

1000 telefoane **Sharp Ferrari**

50% reducere la abonament un an întreg

6 luni Tarif Unic*

Până la **50%** reducere la telefoane

20 de minute naţionale lunar, pe viaţă*

SAGEM My-x1 Trio
5 $
NOKIA 1100
10 $
NOKIA 1101
12 $
PHILIPS 160
12 $
SAMSUNG X480
78 $
SAMSUNG X640
109 $

AVEM OFERTA POTRIVITA PENTRU TINE

www.clubbravo.ro

Detalii despre oferta completa de telefoane şi de servicii găsiţi la dealerii Connex Vodafone.

Preţurile nu conţin TVA, telefoane în limita stocului disponibil. Ofertă valabilă pentru abonamentele încheiate până la 31 decembrie.
* Ofertă valabilă pentru persoanele cu domiciliul într-unul dintre judeţele: Alba, Arad, Argeş, Bacău, Bihor, Bistriţa Năsăud, Botoşani, Braşov, Caraş Severin, Cluj, Covasna, Dolj, Galaţi, Harghita, Iaşi, Maramureş, Mureş, Neamţ, Satu Mare, Sălaj, Sibiu, Suceava, Tulcea, Vaslui, Vâlcea.
Oferta este supusă unor clauze disponibile în magazine şi la agenţii de vânzări. Regulamentul promoţiei "Lucrăm pentru Moş Crăciun" este disponibil pe www.connex.ro

ARAD - strada Lucian Blaga nr.2, magazin Aradul parter, telefon 0357.405.581
CHISINEU CRIS - strada Infratirii nr.71, telefon 0257.351.707

(C.A 1393/2005)

Noile tarife RCA 2006 la ASTRA ASIGURARI

	PERSOANE FIZICE		TARIF PENSIONARI	
FELUL AUTOVEHICULULUI	**12 luni**	**6 luni**	**12 luni**	**6 luni**
1.Autoturisme, autosanitare, autorulote, avand capacitatea cilindrica:				
a) Pana la 1200 cmc	**152,40**	**76,20**	**121,92**	**60,96**
b) Intre 1201-1400 cmc	**151,20**	**75,60**	**120,96**	**60,48**
c) Intre 1401-1600 cmc	**172,80**	**86,40**	**138,24**	**69,12**
d) Intre 1601-1800 cmc	**216,00**	**108,00**	**172,80**	**86,40**
e) Intre 1801-2000 cmc	**291,60**	**145,80**	**233,28**	**116,64**
f) Peste de 2000 cmc	**348,00**	**174,00**	**278,40**	**139,20**
2. Autovehicule pentru transport de persoane				
a) Intre 10-17 locuri	**460,80**	**230,40**	**368,64**	**184,32**
b) Peste 18 locuri pe scaune	**835,20**	**417,60**	**668,16**	**334,08**
c) Tramvaie, troleibuze	**0,00**	**0,00**	**0,00**	**0,00**
3. Motocicluri cu sau fara atas	**121,20**	**60,60**	**96,96**	**48,48**
4. Tractoare rutiere avand puterea motorului:				
a) Pana la 45 CP	**102,00**	**51,00**	**81,60**	**40,80**
b) Peste 45 CP	**496,80**	**248,40**	**397,44**	**198,72**
5. Alte auto decat cele mentionate la pct. 1-4, a caror masa totala maxima autorizata este de:				
a) Pana la 2300 kg	**300,00**	**150,00**	**240,00**	**120,00**
b) Intre 2301-3500 kg	**472,80**	**236,40**	**378,24**	**189,12**
c) Intre 3.501 - 7.500 kg	**646,80**	**323,40**	**517,44**	**258,72**
d) Intre 7.501- 16.000 kg	**900,00**	**450,00**	**720,00**	**360,00**
e) Peste 16.000 kg	**1.140,00**	**570,00**	**912,00**	**456,00**

(c./12. 2005)

Program ADEVĂRUL
Cotidian independent Arad

MICA PUBLICITATE tel. 210.775 luni-vineri 8^{00}- 19^{00} *sâmbătă închis* duminică 9^{00}- 12^{00}

ANUNȚURILE DE DECES SE PUBLICĂ GRATUIT.

MARE PUBLICITATE tel/fax 280.904 luni-vineri 8^{00}- 19^{00} *sâmbătă închis* duminică 9^{00}- 12^{00}

☛ (Urmare din pag. 13)

Vând PLASĂ GARD, 33.000 lei/kg; RABITZ, 47.500 lei/kg; CUIE, 26.000 lei/kg; SÂRMĂ, TABLĂ, ELECTROZI, COTURI; BURLANE etc. Str. Vrabiei 4, telefon 289997; www.garduri.ro (42061)

Vând LEMNE FOC esență tare, 675.000 mc. Telefon 278338, 0721.592.572. (43263)

Vând LEMNE FOC TĂIATE, 700.000 lei/mc. Telefon 278583, 0746.601.292. (43692)

Vând convector și instant pentru baie pe gaz, stare bună și masă la colțar cu placă marmură. Informații telefon 0742.575.252. (43765)

Vând pui COCKER SPANIEL, calitate deosebită, vaccinați, culoare aurie. Telefon 0722.731.415. (43846)

Vând 4.000 țigle noi, tip Leu, 14.500 bucata. Telefon 0740.047.129. (43923)

Vând baloți de lucernă. Informații la telefon 0257/536354, 0722.856.180. (43939)

Vindem PAVAJE, BORDURI, ofertă specială de sărbători MONTAJ GRATUIT. Telefon 0724.391.074, 0741.044.599. (43944)

Vând LEMNE FOC, esență tare, 700.000 lei/mc. Telefon 278436, 0740.774.642. (43974)

Vând 2 televizoare, microunde, bicicletă, cauciucuri camion. Telefon 279582. (43996)

Vând garaj metalic, zona Vlaicu, str. Aleea Tomis, nr.1. Telefon 474321. (43631)

Vând baloți paie, preț negociabil în funcție de cantitate. Telefon 313483 sau 0743.664.478. (43882)

Vând MOCHETĂ nouă, toate culorile. Telefon 275558. (43995)

Vând DEȘEURI USCATE DE FOC. Telefon 0741.250.749. (43995)

Vând porci între 80-90 kg și vând gâște, curcani, cocoș pentru sacrificat. Telefon 381617. (43989)

Vând în totalitate LABORATOR TEHNICĂ DENTARĂ. Informații telefon 0720.735.573; fax 0357/405757. (43986)

Vând vacă de lapte. Telefon 0741.250.749. (43995)

CUMPĂRĂRI TERENURI IMOBILIARE

Cumpăr teren agricol în zonele: Zimandu Nou, Sântana, în asociațiile Utviniș, Scânteia, Romgera. Telefon 0746.424.713; 0744.905.202. (43639)

Cumpăr pământ agricol, pășune, fâneață, raza municipiului. Telefon 0745.895.483. (UTA 1770)

CUMPĂRĂRI AUTO

Cumpăr AUTOBASCULANTĂ, masă maximă autorizată 7,5 to. Telefon 0722.207.453. (43191)

CUMPĂRĂRI DIVERSE

Cumpăr pene gâscă, colț de porc mistreț. Telefon 210480, 0742.299.805. (43268)

Cumpăr colț de porc mistreț și deșeuri neferoase, preț bun, 0741.689.068. (43809)

Cumpăr pene vechi și noi, preț foarte bun. Telefon 0741.689.068. (43809)

LOCURI DE MUNCĂ

COBRA SECURITY angajăm AGENȚI PAZĂ. Telefon 283608, 0744.342.640. (43761)

TOP SECURITY Arad, P-ța Sârbească 1, telefon 281410, 280228, angajează PERSONAL TEHNIC, studii medii și superioare, ELECTROTEHNIC, salarizare atractivă. (43759)

TOP SECURITY, Arad P-ța Sârbească 1, telefon 281410, 280228, angajează PERSONAL PAZĂ BĂRBAȚI, iar FEMEILE să posede minime cunoștințe P.C. Salarizare cu bonuri masă. (43661)

POLISYSTEM GRUP angajează SECRETARĂ. Cerințe: cunoștințe operare PC, limba italiană, engleză (mediu). Telefon 0788.159.946. (43983)

BIBLIOTECA JUDEȚEANĂ „A. D. XENOPOL" ARAD organizează, în data de miercuri, 11 ianuarie 2006, la ora 9, concurs pentru ocuparea următoarelor posturi: 4 posturi BIBLIOTECAR, studii superioare (sunt preferați absolvenți cu studii de specialitate sau filologice); 3 posturi BIBLIOTECAR cu studii medii. Bibliografia de concurs precum și informații suplimentare la secretariatul instituției din str. Ghe. Popa nr. 2-4. (44010)

PRESTĂRI SERVICII

„ANA - FRIG" REPARĂ : FRIGIDERE, CONGELATOARE la domiciliu, garanție 1 an. Telefon 210420, 0745.967.198. (43938)

REPARAȚII TELEVIZOARE la domiciliul clientului. Telefon 0743.706.080, 0720.090.600, PROFESIONALISM-OPERATIVITATE. (43949)

AUTOMATIC SERVICE repară MAȘINI SPĂLAT, garanție 1 an. Telefon 259146, 0744.241.398. (43743)

Reparații: FRIGIDERE, CONGELATOARE domiciliu, garanție 12 luni. Telefon 242670, 0740.081.123. (43561)

REPAR MAȘINI SPĂLAT AUTOMATE domiciliul clientului garanție 1 an. Telefon 274600. (43987)

FIRMĂ ROMÂNO-GERMANĂ repară MAȘINI SPĂLAT AUTOMATE, FRIGIDERE, toate tipurile. Telefon 0740.098.008, 274575. (38869)

MADONA
VÂNZĂRI, REPARAȚII: frigorifice, mașini de spălat, televizoare, mobilier nou la comandă, 0744.796.542. (43864)

SILDOR PROD
vânzări, montaj, reparații: VITRINE, CAMERE FRIGORIFICE și AER CONDIȚIONAT. Telefon service: 0257-349121, sediu: 0257-270622. (c.)

Repar MAȘINI SPĂLAT-AUTOMATE la domiciliul clientului. Telefon 241355. (43409)

DIVERSE

Restaurantul „ROBERTO" organizează ieftin: NUNȚI, BOTEZURI, MAJORATE, BANCHETE. Telefon 0722.348.103. (43892)

Pierdut permis conducere, talon + asigurare, rovignetă. Ofer recompensă. Telefon 0740.679.287; 0742.703.436. (43921)

TURISM

DOUBLE T TRANSPORT PERSOANE autocare 4 stele cu prețuri începând de la 17 și 19 decembrie 2005: GERMANIA 30 Euro, SPANIA 110 Euro dus-întors, ELVEȚIA 90 Euro, AUSTRIA 43 Euro, ITALIA 100 Euro. Informații lângă BISERICA ROȘIE. Telefon 0257/250230 și 0745.475.750. (43013)

„PENSIUNEA ZORI DE ZI" lansează OFERTA DE REVELION. Pentru minim 20 persoane la prețul de 100 RON/pers. Tel: 0721.238.866, 0744.669.401. (c.p. 1121/2005)

ÎNCHIRIERI

Închiriez SPAȚIU COMERCIAL, 70 mp, ultracentral Eminescu, 850 Eu, 0722.344.705. (43895)

Închiriez SPAȚIU COMERCIAL, super amenajat, 160 mp, cu posibilitatea de a fi împărțit în două. Telefon 0722.227.450. (42253)

Închiriez apartament 3 camere, ultracentral, mobilat complet, și apartament 4 camere, mobilat, zona A. Vlaicu. Informații la telefon 0722.274.825. (43293)

Ofer SPAȚIU COMERCIAL amenajat, ultracentral pentru închiriat, 128 mp. Telefon 0722.344.810. (43785)

Închiriez apartament 2 camere, decomandat, contorizat, etaj 2, ultracentral, proaspăt renovat, mobilat modern, dotat (aer condiționat plus toată aparatura electrocasnică nouă), preț 450 Eu/lună, plus cheltuieli, garanție, pe 3 luni anticipat. Informații telefon 0745.329.199. (43833)

Închiriez apartament 2 camere, parter, contorizat, interfon, zona UTA (central), proaspăt renovat, mobilat, dotat cu toată aparatura electrocasnică, preț fix 200 Eu/lună cu garaj, sau 150 Eu/lună, fără garaj plus cheltuieli. Garanție, pe 3 luni anticipat. Informații telefon 0745.329.199. (43833)

Închiriez apartament 1-2-3-4 camere, 100-350 Eu. Telefon 0727.982.469. (43842)

Închiriez la zi apartament 1-2-3 camere, ultracentral, de lux. Telefon 0744.849.390. (43860)

Dau în chirie apartament 2 camere central. Telefon 0723.218.418, 254411. (43736)

Închiriez una cameră ultracentrală, parter cu toate utilitățile. Telefon 0744.207.070. (44008)

Dau în chirie garsonieră mobilată, B. Mărăcine. Telefon 0740.649.106. (43807)

Închiriez garsonieră, confort I, Micălaca, 85 euro plus garanție. Telefon 279402, 0741.452.311. (43975)

Închiriez garsonieră confort 1, mobilată lux 150 Eu, Micălaca, 0744.589.950. (44025)

Închiriez 3 camere mobilate, utilate complet, Vlaicu, 200 Eu, 0744.589.950. (44025)

✝ DECESE ✝

Anunțurile de deces se publică gratuit !

Cu adâncă durere anunțăm încetarea din viață a celui care a fost

GIMON IOAN,
al nostru iubit soț, tată, socru și bunic. Înmormântarea va avea loc în 28 decembrie la orele 12,00 la Cimitirul Eternitatea, Capela Demian. Dumnezeu să-l odihnească în pace! SOFIA, ANCA, ADRIAN, CLAUDIA și OANA.

✝ CONDOLEANȚE ✝

Regretăm dispariția domnului
GIMON IOAN
și transmitem sincere condoleanțe familiei îndoliate. Familia TOMA.

Asociația de Proprietari a blocului X14, transmite sincere condoleanțe familiei îndoliate la decesul lui
RAUȚ IOAN.
(44022)

Cu durere în suflet suntem alături de familia GIMON în greaua încercare pricinuită de trecerea în neființă a celui ce a fost
GIMON IOAN.
Fam. IGNAT. (44023)

Suntem alături de prietenul nostru GIMI și familia sa în greaua încercare pricinuită de trecerea în neființă a tatălui său
GIMON IOAN.
Familia MAIER. (44023)

Cu durere în suflet suntem alături de familia GIMON în greaua încercare pricinuită de pierderea celui ce a fost un om deosebit
GIMON IOAN.
Familia DIJMĂRESCU. (44024)

Sunt alături de familia GIMON în greaua încercare cauzată de decesul cuscrului
IOAN GIMON
Fie-i țărâna ușoară! GOGA ILEANA. (44026)

Regretăm din suflet dispariția unui prieten drag,
IOAN GIMON
și transmitem condoleanțe sincere familiei. VIRGIL OLTEANU și familia. (44027)

Sincere condoleanțe familiei GIMON ADRIAN. Din partea foștilor colegi de liceu a lui ADI. (44029)

Suntem alături de colegul nostru GIMON ADRIAN în momentele grele prin care trece la despărțirea de tatăl său. Dumnezeu să-l odihnească. Colegii de birou. (44029)

✝ COMEMORĂRI ✝

Astăzi, 27 decembrie 2005, se împlinesc 2 ani de când soarta nemiloasă a răpit-o dintre noi pe scumpa noastră
SILVIA ILISIE.
Dumnezeu să o odihnească în pace! Nu te vom uita niciodată! Fiicele RITA și ANGELICA, cu familiile lor, precum și surorile VERONICA, ANA și MARIA, cu familiile lor.

Cu aceeași durere în suflete comemorăm 1 an de la dispariția celei ce a fost mamă, bunică și străbunică,
MATIȘ FLOAREA.
Dumnezeu să-i dea odihnă veșnică. Copiii cu familiile. (44021)

Reamintim pentru o clipă celor care au cunoscut-o și au iubit-o pe

SEBESZTA CORNELIA
că astăzi, 27 decembrie 2005, se împlinesc 6 luni de la trecerea ei la cele veșnice. Ne rugăm la Dumnezeu s-o ierte și să o odihnească în pace! Familiile SEBESZTA, LUFFER, KOSZTANDI. (43963)

Amintim cu aceeași durere și tristețe în suflet ca și în clipa despărțirii că au trecut 6 luni de când ne-a părăsit pentru totdeauna cel care a fost soț, tată, socru și bunic

GHEORGHE FAUR,
din PECICA.
Ne rugăm la Dumnezeu să-i dea odihnă veșnică și iertare. Nu te vom uita niciodată! Soția MARIA, copiii și nepoții. ()

Azi, 27 decembrie, se împlinesc 3 ani de când l-am pierdut pe iubitul nostru soț, tată, socru și bunic,
SÂRBU PETRU VIOREL.
Nu vom uita niciodată bunătatea și dragostea lui. Pentru tot ce a făcut pentru noi îi vom păstra vie amintirea și-i vom rămâne veșnic recunoscători. Familia MARCEL SÂRBU. (43992)

✝ **Azi se împlinesc 2 ani, de când a dispărut dintre noi, iubitul nostru tată și soț**
PANTEA GRIGORE.
Dumnezeu să-l odihnească în pace. Familia PANTEA DANIEL. (Sântana, 354)

Au plecat la cele veșnice părinții mei dragi

MARIA GIURGIU
acum 7 ani și
IOAN GIURGIU
acum 14 ani.
Dumnezeu să-i ierte și să-i odihnească. Le spun fiica RODICA și toți cei care i-au cunoscut. (44030)

✝ SERVICII FUNERARE ✝

SRAC ISO 9001 IQNet

SC NOSFERATUM srl
Servicii Funerare
tel. 270.437; 0744/554.874
www.nosferatum.ro
Pachete promotionale cu preturi incepand de la 290 RON + TVA
nou
Pachetul cuprinde : sicriu, respete, cruce, igienizat, imbalsamat, transport local.
Reducere 10% pentru pensionari.
- + cosmetizare, incinerari
- + capela cu circuit inchis
- + organizare de parastase
- + coroane, jerbe, aranjamente florale la pret de producator
- + mari reduceri la transportul intern si international

Str.Ghiba Birta nr.26
(lângă Piata M.Viteazu)

RO STYL COMPANY
Servicii Funerare
magazin deschis și noaptea
Arad, str. M. Eminescu 22
(peste drum de Artex)
tel. magazin 214.422,
tel. patron 0744.690.121
firmă care produce și livrează sicrie în toată țara

OFERĂ
- sicrie de la **1.000.000 lei** (sicriu adult) până la sicriu model american
- toate articolele necesare pentru înmormântare
- cortegiu, transport în țară și străinătate cu mașini speciale (nu cu microbuze) la prețuri negociabile

GRATUIT
- transport sicriu gol la domiciliu în Arad

SPĂLAT, ÎMBRĂCAT PENTRU DECEDAȚII DIN SPITALE

REDUCERE
10 % din VALOAREA FACTURII clienților care au mai lucrat cu firma noastră
Plata după încasarea ajutorului de înmormântare

IN MEMORIAM „KUKI"
SERVICII FUNERARE COMPLETE
Str. M. Eminescu nr. 4
ÎN CURTE
Tel.: 211.929 - 0723.343.964
www.memoriamkuki.com
MAGAZIN DESCHIS LA ORICE ORĂ

OFERĂ
SICRIE
ACCESORII FUNERARE
TOALETAT-ÎMBĂLSĂMAT
CAPELĂ - Capela Demian
COLACI-COLIVĂ
NOU !!! ÎNCHIRIEM CAPAC SICRIU FRIGORIFIC
GRATUIT TRANSPORTUL sicriului la domiciliu în Arad
REDUCERE 20 % la sicriu clienților care fac toate serviciile cu firma.
TRANSPORT intern și internațional LA CELE MAI MICI PREȚURI
INTERMEDIEM INCINERĂRI
Plata se poate efectua și după încasarea ajutorului de înmormântare.

FERESTRE ȘI UȘI PVC CU GEAM TERMOPAN — PROFIL ACTUAL AUSTRIA JALUZELE VERTICALE ȘI ORIZONTALE

**Fie ca Sfintele Sărbători de iarnă să vă umple sufletele de bucurie!
La mulți ani! Cu sănătate și prosperitate.**

S.C. PLASTOTHERM S.R.L. Arad
Str. L. Blaga, nr. 23. Tel./Fax. 0257.211.272; 0722.677.100

(c.1068/2005)

*Cu ocazia Sfintelor Sărbători ale
CRĂCIUNULUI ȘI ANULUI NOU,
transmitem cele mai sincere urări de
sănătate, prosperitate și tradiționalul
„LA MULȚI ANI!”
tuturor colaboratorilor, clienților și
angajaților precum și familiilor lor*

S.C. „PIASTRELLE” S.R.L. ARAD

(c. 1119/2005)

Visele devin realitate

VERBIȚĂ SRL
Arad, Calea A. Vlaicu nr. 282
Tel.: 0257-275.690
Mob.: 0722.259.423

Urează Sărbători
frumoase și
luminoase precum
și un An Nou plin
de bucurii și succese
alături de cei dragi,
tuturor clienților și
colaboratorilor!

(c.1037/2005)

Magazinele BENDEA

VĂ OFERĂ

Instalații sanitare
Gresie Faianță
Aparate electrocasnice
Toată gama de instalații sanitare,
Materiale de construcții, scule
Materiale pentru amenajări interioare

Cazane Imergaz turbo 24 kw
19.900.000 lei 1990 RON

Aparat Aer Condiționat 9000 BTU
8.500.000 lei 850 RON

OFERTA SPECIALA **GRESIE ȘI FAIANȚĂ calitatea I-a**
diferite culori la numai 187.000 lei/mp (TVA inclus)

Gresie şi Faianță CELE MAI MICI PREȚURI
SANEX

Toate produsele se comercializează şi cu plata în rate

ARAD,
B-DUL REVOLUȚIEI nr. 26-38
Telefon 231.853

ARAD, STR. PĂDURII
Telefon 228.966

ARAD, STR. L. REBREANU nr. 68
Telefon 250.905

(c.1043/2005)

Mediasoft

Arad, str.Av.Ioan Sava nr.5
tel/fax 0257-**255.886**
Centru de Formare
Profesională-Medierea Muncii

ORGANIZEAZĂ *CURSURI*
DE PERFECȚIONARE:

1. OPERATOR CALCULATOR și retele (COR 312201)
(inițiere Windows, Word, Internet, baze de date)
10.01.2006 și 10.02.2006 dimineața;
09.01.2006 și 10.02.2006 după masa
2. SECRETARĂ (COR 411503)- 16.01.2006
(tehnoredactare - **Word,** utilizare **Internet**)
3. CONTABILITATE (COR 343302)- din 23.01.2006
(teorie, practică- întocmire documente, program calculator **AGS Pro**)

DE INSTRUIRE:

1. UTILIZARE EXCEL (calcul tabelar) - 05.01.2006
2. UTILIZARE ACCESS (baze de date) - 02.02.2006
3. LIMBA ENGLEZĂ, GERMANĂ - 09.01.2006
4. POWER POINT, HTML (pagini web) - 10.01.2006
5. PROIECTARE ASISTATĂ (AutoCad) - 14.01.2006

Oferim servicii de mediere a FORȚEI DE MUNCĂ.

*Cursuri autorizate de
Ministerul Educației
și Ministerul Muncii
Diplome COR
recunoscute în
Uniunea Europeană.*

(6789581)

TECNOWASH NEW

NOU

Din 03 ianuarie 2006 ne mutăm
**PARC INDUSTRIAL UTA
HALA 15**
Câmpul Liniștii înainte
de VAMA ARAD
Telefon: 0257/256.829

APARATURĂ VULCANIZARE
APARATURĂ PENTRU SPĂLĂTORIE
AEROTERME PENTRU ÎNCĂLZIRE
DETERGENT DE TOATE FELURILE
COMPRESOARE
ASPIRATOARE

(c.1943/2005)

Wine Princess

VINOTECA
Orar:
luni-vineri: 9-19
sâmbătă: 9-13
Str. Mărăşeşti colț cu str. O. Goga
Tel./fax: 0040 257 251 000
Mobil: 0040 744 520 645

Vinuri albe şi roşii de calitate!
Îmbuteliate, ambalate special sau vărsate.

(com./2005)

TERMO PLAST
FERESTRE UȘI * PVC
Viitorul obligă ...
Vânzări în rate

**Tâmplărie PVC cu noua generatie a profilelor ALUPLAST
Germania, cu 3 și 5 camere, feronerie germană**
Spațiu de prezentare: Piața UTA , Bl. Z 22 parter !
Rulouri , jaluzele și plase de insecte .
MARI REDUCERI DE PREȚURI!
TEL 0257 273550 sau 0788 460230;
0788 460231

aluplast

(c.1019/2005)

la **CORAURA**
tel: 270525

SUPER OFERTĂ

9.990.000 Lei
999 Ron

Programe 100
Teletext
Garanție 3 ani

Cantitate rufe 5Kg
Sistem antipicurare
Garanție 3 ani

**RATE NUMAI CU BULETINUL
APROBARE PE LOC**

(c.806/2004)

SANPAOLO IMI BANK
SANPAOLO
Cu ocazia Sfintelor Sărbători de Crăciun
şi a Anului Nou urăm tuturor
Clienţilor, Colaboratorilor şi Angajaţilor
Sărbători Fericite
şi
La Mulţi Ani !

ADEVĂRUL
Cotidian independent Arad

ASTRA
ASTRA VAGOANE CĂLĂTORI
Singurul producător
de confort din domeniu
Str. Petru Rareş 1-3
Tel: 233.651 Fax: 258.168
e-mail:
astra.calatori@astrac.rdsar.ro

6 422225 000018
16 pagini
MIERCURI, 28 DECEMBRIE 2005
70 bani (7.000 lei)
Anul XVII, nr. 4710
E-mail: adevarul@arad.ro
Publicaţie auditată de BRAT
Tiraj mediu zilnic vândut: 27 845

Frământări liberale

Daniel Albu

Cei trei candidaţi la şefia PNL Arad, care au rămas în cursă - Gavril Popescu, Sever Jurcă şi Mihai Calimente, îşi fac zilnic calcule şi strategii pentru a-şi închega cât mai bine echipa pe care o va prezenta în faţa celor peste 400 de delegaţi la Conferinţa Judeţeană din 28 ianuarie. Dintre cei trei, doar Sever Jurcă şi-a prezentat echipa. Gavril Popescu şi Mihai Calimente spun că vor candida, dar despre echipă nu pomenesc mai nimic.

Gruparea formată din Gheorghe Florea, Gavril Popescu, Caius Parpală, Lucian Palcu, Paul Flueraş nu are stabilită persoana care va candida la preşedinţia PNL Arad, chiar dacă Popescu este sigur că el va fi acela. Totuşi, există o mare nedumerire în această echipă. Cine va fi candidatul? În această grupare nu l-am mai trecut pe Farcaşiu, primarul de la Târnova, unde este cea mai puternică organizaţie liberală din judeţ, cel puţin scriptic, deoarece a declarat că este compatibil şi îl va vota pe Jurcă. Este greu de crezut că primarul Farcaşiu va fi acceptat într-o grupare care îi va da voie să voteze candidatul alteia. De asemenea, este foarte greu să credem că Farcaşiu le va spune delegaţilor să voteze cu Popescu sau Calimente, dar el este un om de cuvânt şi îl votează pe Jurcă.

În această grupare îl vedem şi pe Caius Parpală, care este o verigă slabă. Acesta a trădat PNL-ul pe când era preşedinte al Consiliului Judeţean Arad şi s-a înscris în PSD. Revenirea lui Parpală în PNL s-a produs doar în urmă cu câteva luni, iar pentru a candida trebuie să primească derogare din partea Biroului Permanent Teritorial. Chiar şi aşa, echipa nu poate prezenta nici o garanţie că de acum înainte Caius Parpală va rămâne un liberal pe viaţă. Astfel, credibilitatea echipei este din nou pusă la îndoială.

Sunt liberali care nu au uitat trădarea lui Parpală şi nu îl vor vota.

Despre Lucian Palcu se ştie că este omul prefectului Stragea, care vrea să aibă urechi în noua conducere. Acest lucru dovedeşte existenţa unei înţelegeri între prefectul Stragea şi Popescu, prin care cei doi trebuiau să se sprijine reciproc. Ieşirea lui Stragea i-a deschis cale liberă lui Palcu.

(Continuare în pagina 7)☛

Uriaşul Moş Crăciun

● Are trei metri înălţime şi... încă nu s-a topit de dorul iernii

Dacă treceţi prin Ineu, vă recomandăm să mergeţi şi pe strada Eftimie Murgu. Căci toţi ineuanii ştiu şi apreciază faptul că, la casa cu numărul 6 A îl pot întâlni pe Moş Crăciun în persoană. Ce îl deosebeşte de alţi moşi e faptul că are peste 3 metri şi este făcut din... zăpadă. Autorul capodoperei este tot un ineuan, numit Vasile Moşiesei are 30 de ani şi îi plac sculptura, pictura, arhitectura şi designul. **„Ar fi bine dacă s-ar organiza un concurs de sculptură în gheaţă sau zăpadă. Aş dori foarte mult să particip la aşa ceva. Moşul nu a fost atât de greu de realizat, chiar dacă toţi spuneau că nu am să reuşesc. Am făcut un cub mare din zăpadă pe care l-am sculptat, netezit, cizelat şi vopsit prin tamponare cu un burete îmbibat în lavabil,"** ne-a mărturisit Vasile Moşiesei...creatorul moşului.

Margareta Szego

Ineuanii nu numai că au vrut să-l vadă, ci s-au şi fotografiat cu Moşu'...

ABONEAZĂ-TE la
ADEVĂRUL
PENTRU CA TU SĂ FII BINE INFORMAT!
Abonamente se pot face atât la factorii poştali, cât şi la oficiile poştale din fiecare localitate.
Preţul abonamentului este de 100.000 lei/ 10 lei noi

Arde gazul, scutură curentul

Facturi copleşitoare la întreţinere

Pag. 10

RESTAURANTUL
CORLEONE
Ştrand NEPTUN
ORGANIZEAZĂ
REVELION
2005 - 2006
Informaţii şi rezervări 0257-210.944
0788.340.772
(9057602)

De interes pentru pensionari

Gratuităţile pe tramvaie se menţin şi la anul

Pag. 4

Cu RCA Omniasig ai liber la câştig!
20% reducere pentru pensionari
50% reducere pentru pers. cu handicap locomotor
GRATUIT
ASIGURAREA DE ACCIDENTE A CONDUCATORULUI AUTO
DOAR
83,50 RON PENTRU DACIA / 6 luni
Încheie la Omniasig o asigurare obligatorie auto pe 6 luni şi primeşti cadou un tichet* cadou în valoare de 10 RON sau încheie o asigurare obligatorie auto pentru 12 luni şi primeşti cadou două tichete* cadou în valoare de 10 RON
În plus pensionarii primesc o reducere de 20% iar persoanele cu handicap locomotor primesc o reducere de 50%.
*Oferta este adresată doar persoanelor fizice
OMNIASIG
Partenerul tău pentru succes!
(c.1972/2005)

Astra Trinity va începe noul an cu... o vacanţă şi mai puţini salariaţi

La sfârşitul lunii septembrie, Christian Schmalbruch - presedinte pe Europa al Trinity Rail Gmbh, din care face parte şi societatea arădeană Astra-Trinity, declara ziarului Adevărul că există o mare probabilitate ca în următoarea perioadă conducerea să fie nevoită să concedieze circa 300 de angajaţi ai fabricii arădene. **„Cererea foarte slabă nu ne permite să menţinem numărul de salariaţi. În planul de afaceri pe acest an am prevăzut undeva între 900-1000 de vagoane, dar aceste comenzi nu au fost încă plasate de beneficiari. Dacă vom primi comenzile asteptate am putea elimina total sau parţial concedierile",** motiva Schmalbruch.

Doru Sava

(Continuare în pagina 5)☛

De la „Moise Nicoară" la universităţile din toată lumea

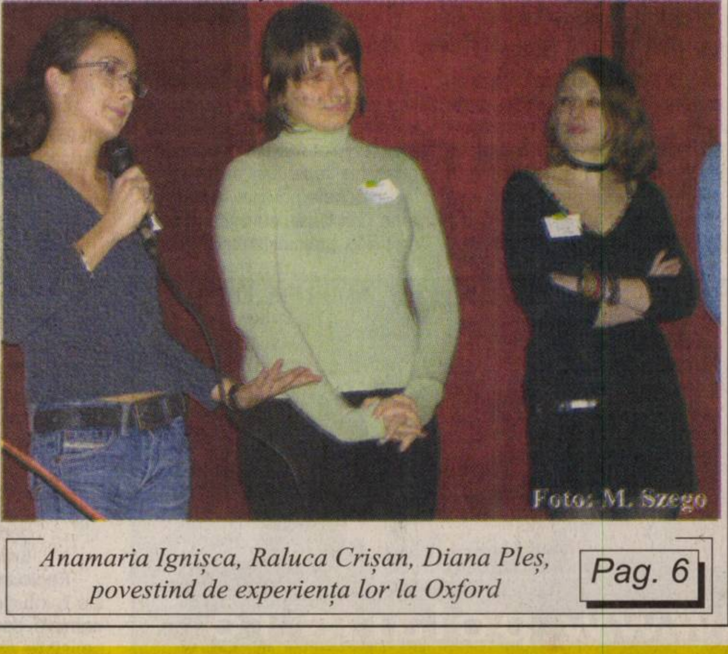

Foto: M. Szego

Anamaria Ignişca, Raluca Crişan, Diana Pleş, povestind de experienţa lor la Oxford

Pag. 6

(com./12.2005)
Cartierul Platanilor - 130 de locuri de casă - informaţii la tel: 0729-777 999 - Detalii la pagina 12

Inchiriez HALE-DEPOZITE-1300m 0721 269 706
338 244
(c.980/2004)

Meditația zilei

„Cel bogat e surd la plânsul milei și nenorocirei."

(Traian Demetrescu)

Calendar

Miercuri,
28 decembrie

Astăzi, Soarele răsare la ora 07 și 46 de minute și apune la ora 16 și 43 de minute. Au trecut 361 de zile din acest an. Au mai rămas 4 zile până în 2006.

Praznicul zilei: Biserica ortodoxă: Sfinții 20.000 de mucenici arși în Nicomidia; Biserica greco-catolică: Sfinții Martiri arși în Nicomidia; Biserica catolică: Sfinții Prunci Nevinovați

A venit barza!

Mocuța Andrei-Sebastian, Stoica Anghel, Levițchi Raul, Murgu Robert, Dădălău Valentina-Maria, Isztoika Geta, Stoian Andrei, Jambor Elvira, Covaci Petru-Bogdan, Șanta Denisa-Lucia, Simion Alexandru, Covaciu Alexandra, Băzăvan Alexandru-Nicolae

Au plecat dintre noi!

Zsoldoș Ileana Elisabeta (1917); Nagy Geza (1941); Sfia Iosif (1938); Hajdu Ludovic (1956); Țole Teodor (1939); Fabian Tiberiu (1929); Brașovan Ștefan (1935); Crișan Gaspar (1924)

Rețeta zilei

Crochete de creier

Ai nevoie de : 600 g creier, 80 g unt , 3 linguri smântână , 2 ouă , jumătate lingură făină , o lămâie, 1 foaie de dafin, jumătate lingură oțet, sare, piper, pesmet, ulei.

Cum procedezi : Cureți creierul, îl lași în apa rece pentru 2 – 3 ore, apoi îl pui la fiert 10 minute în apă cu sare, dafin și oțet. Îl lași să se răcească în zeama în care a fiert, apoi îl tai cît mai mărunt. Fiebi un sos din unt, făină ,zeama de lămâie , smântâna și zeama în care a fiert creierul. Potrivești gustul de sare și piper, îl amesteci cu creierul tăiat mărunt și dai compoziția la rece. Din pasta rece faci crochete pe care le treci pe rând prin făină, ou bătut și pesmet și le prăjești în ulei încins.

POLARIS M HOLDING
www.polaris.ro
office@polaris.ro
www.polaris.ro
Împreuna pentru un oras curat!

„Adevărul" vă ascultă

La telefonul 280944, între orele 9,00-12,00

● **Marcel Vlădoi** este proprietarul unei firme din Arad. Ne-a telefonat chiar din „Metro", consternat fiind de felul în care este tratat acolo. **„Stau la rând de foarte mult timp pentru a face legitimație pentru mine, soție, copii și angajații firmei mele. Am impresia că își bat joc de noi! Ne țin aici la coadă, unii peste alții, și ne spun ba că nu le merg calculatoarele, ba una, ba alta... Când le cerem să vorbim cu cineva din conducere, toți se fofilează, nimeni nu este disponibil să dea socoteală pentru bătaia de joc la care suntem supuși. De ce se întâmplă așa ceva numai la Arad, pentru că am fost și în alte locuri în țară și totul a fost OK, nu am avut nici o problemă. Ce nu le place la Arad, de își bat joc de arădeni în asemenea hal? Întreb pentru că nu este pentru prima dată când m-am confruntat cu o asemenea problemă la Metro..."**

● **Maria Nagy** din Arad invită reprezentanții administrației publice locale să facă o plimbare per pedes pe strada M. Eminescu. **„E plină de gropi, iar gropile pline de apa rezultată în urma ploilor și a topirii zăpezii. Nici măcar nu ai pe unde să le ocolești. Bine că s-au investit bani în trotuarele mai puțin stricate, iar cele care chiar aveau nevoie să fie refăcute au rămas deoparte! Halal gospodărie!"**

Redactor de serviciu,
Diana Duțu

Reprogramare

Comisia de expertiză medicală pentru adulți își suspendă activitatea în perioada 3-6 ianuarie 2006. Persoanele încadrate într-o categorie de persoane cu dizabilități care au termen de revizuire în această perioadă trebuie să se prezinte la Direcția de Asistență Socială și Protecția Copilului (str. 1 Decembrie 1918, nr. 10-12) după 6 ianuarie 2006, în vederea reînnoirii certificatului.

D. D.

Foto: Șt. Matyaș

Vremea va fi închisă. Cerul va fi mai mult noros. Pe arii extinse vor cădea precipitații predominant sub formă de ploaie. În zona înaltă va ninge. Cantitățile de precipitații cumulate în 24 ore vor depăși pe alocuri 15-20 l/m^2. Vântul va sufla slab la moderat din sector sudic. Dimineață izolat va fi ceață.

Temp. max.: 7 la 9°C
Temp. min.: 1 la 3°C

Cinematografe

Dacia: Harry Potter și pocalul de foc (premieră SUA) orele: 12, 15, 18, 21.

Cur$ul valutar

VALORI ÎNREGISTRATE IERI, 27 DECEMBRIE 2005 Astăzi

Denumirea valutei	BNR	BCR		BRD		SAN PAOLO IMI BANK		Banca Românească		Banca Romexterra		Alpha Bank		Casa Schimb Luxor	
		C	V	C	V	C	V	C	V	C	V	C	V	C	V
Euro	3,66	3,62	3,70	3,63	3,70	3,61	3,70	3,63	3,69	3,63	3,69	3,63	3,70	3,64	3,66
Dolar S.U.A.	3,08	3,04	3,14	3,05	3,13	3,04	3,13	3,06	3,12	3,05	3,13	3,05	3,13	3,06	3,08
Forint	0,0145	0,0130	0,0160	0,0138	0,0150	0,0140	0,0150	-	-	0,0142	0,0148	-	-	0,0142	0,0145

Horoscop

Miercuri, 28 decembrie

Berbec (21.03-20.04). Aveți suficient timp pentru a vă gândi la călătorii lungi în țară ori chiar în străinătate.

Taur (21.04.-20.05). Duri, autoritari și rigizi, le dovediți celor din anturaj că nu vă cunosc suficient.

Gemeni (21.05-20.06). Începeți o nouă etapă din punct de vedere profesional și pentru moment sunteți foarte atrași de noul domeniu, chiar dacă financiar nu se produce nici o schimbare.

Rac (21.06.-22.07). Vă certați cu aproape toți prietenii și nici rudele nu vă prea simpatizează.

Leu (23.07-22.08). Deveniți mai înțelegători cu mai toți colegii, imediat ce primiți bani pentru a scăpa de stresul facturilor.

Fecioara (23.08-22.09). Cu o intuiție aproape paranormală, descoperiți punctele sensibile ale partenerului și aveți grijă să creați o atmosferă familială plăcută.

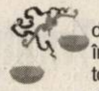

Balanța (23.09-22.10). Vă decideți să reorganizați și să înfrumusețați interiorul casei și toți prietenii și rudele se oferă să vă ajute.

Scorpion (23.10-21.11). Noi joburi ori contracte vă bat la ușă. Chiar dacă sunt de scurtă durată, aceste contracte vă asigură un buget mai mare.

Săgetător (22.11-21.12). Sistați pentru moment acele activități în care ați bătut de bunăvoie pasul pe loc, încercând să perfecționați produsul final.

Capricorn (22.12-19.01). Șansele financiare se succed cu rapiditate, chiar dacă unele sunt doar sub formă de proiect.

Vărsător (20.01-20.02). Intențiile dvs. de a face schimbări la serviciu nu sunt înțelese de toți, ba unii le consideră chiar excentrice.

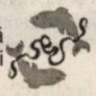

Pești (21.02-20.03). Vă considerați persecutați, mai ales la serviciu.

Reclamații privind difuzarea ziarului se pot face la telefonul 280.318, între orele 9-16.

Utilitare

PIEȚE, TÂRGURI

Astăzi este zi de piață la Sebiș, Almaș, Apateu, Semlac, Sântana, Șilindia, Vârfurile. Târguri săptămânale se desfășoară astăzi la Chișineu Criș, Almaș, Șilindia și Vârfurile.

Mâine, miercuri, va fi zi de piață la Pâncota, Beliu, Buteni, Șiclău, Macea, Vânători, Pecica, Șiria și zi de târg la Beliu și Buteni.

PRIMĂRIA MUNICIPIULUI

Program de relații cu publicul (camera 5) luni-vineri între orele 8-20. Tel. 284.744, tel. centrală 281.850.

FARMACII DE SERVICIU

● Farmacia REMEDIUM Arad, B-dul Revoluției nr. 52-54. Program luni-vineri: 7,30-20,00; sâmbătă 8,00-14,00. Telefon 233.195. Se eliberează medicamente pe rețete gratuite și compensate.

● Farmacia OMNIAFARM, Calea Aurel Vlaicu, Bl. Z28, cu program zilnic de la orele 8,00-22,00. Telefon 271.724.

● Farmacia LARIFARM, Calea Aurel Vlaicu, Bl. Z24, telefon 246.622. Zilnic 7,00-23,00. De sărbători program normal.

● Spitalul Clinic Județean Arad are un nou număr de telefon: 220000; 220001; 220002; 220003

URGENȚE STOMATOLOGICE

● Cabinetul de pe str. Crișan (în spate la Gionelli) are program non-stop. Telefon: 253794.

● **POLICLINICA DR. TURCIN:** zilnic, orele 8-20. Telefon 285510, 250332. Cabinete: cardiologie, interne, chirurgie, chirurgie plastică, boli infecțioase, ginecologie, ORL, oftalmologie, neuropsihiatrie, ecografie, medicina muncii, fizioterapie, fișe auto/port armă.

TRICHINELOSCOPIE

Vetagrica SRL, Bdul Iuliu Maniu nr. 84 efectuează examen trichineloscopic zilnic: 8,00-17,00, sâmbătă 8,00-13,00. Duminică 8,00-11,00. Telefon 256089.

ÎNTRERUPERI CURENT

Miercuri, 28 decembrie, h 9-14: Vlaicu Bl. A26, A27, A28; în județ: h 9-15: Bătuța (parțial), Șistarovăț

Joi, 29 decembrie, h 9-14: Vlaicu Bl. A29, A30, A31/1; Bd. Decebal 28, K. Aladar nr. 10

ADMINISTRAȚIA FINANȚELOR PUBLICE

Administrația Finanțelor Publice a municipiului Arad: Asistență contribuabili - telefon 280.633, 280.733, int. 198 (persoane fizice) și 129 (persoane juridice) int. 166 (relații publice) între orele 8,00-16,00. Informații suplimentare la www.finantearad.ro

APEL UNIC DE URGENȚĂ (SALVARE, POLIȚIE; Pompieri) 112

S. C. DISTRIGAZ-NORD S. A. TÂRGU MUREȘ

Sucursala de Distribuție a Gazelor Naturale Arad, Dispeceratul permanent tel: 218.928; 256.928

VERIFICARE METROLOGICĂ ȘI REPARAȚII CONTOARE APĂ: 255.274; 0723-343.976

DERANJAMENTE CURENT ELECTRIC 235.991

INFORMAȚII CFR 231.777

PROTECȚIA CONSUMATORULUI

B-dul Revoluției, nr. 50. Telefon: 257049

DIRECȚIA DE SĂNĂTATE PUBLICĂ - serviciul de permanență: 254.438

GARDA FINANCIARĂ

B-dul Revoluției nr. 79, telefon: 280971

INSPECTORATUL TERITORIAL DE MUNCĂ ARAD

Str. Episcopiei nr. 11-13, tel.: 211762, 211862, 257251

AGENȚIA JUDEȚEANĂ PENTRU OCUPAREA FORȚEI DE MUNCĂ

Str. Călugăreni nr. 1A, tel.: 281998, 214551, 0357.412.500

CORPUL GARDIENILOR PUBLICI: tel.: 280.557

Comenzi taxi

- **ALFA PLUS 949; 349.349**
- **TAXI ALFA 945; 22.88.88; 25.25.26; 0723-200.301; 0745-506.070**
- **TAXI ARAD 940; 0722-755.440; 0740-252.101**
- **DIESEL STAR 212.222; 0722-361.011; 0745-645.645**
- **FAVORIT 280.000; 281.111; 0740-083.333; 0724-409.992**
- **EUROPA 275.555; 0723-677.555; 0744-828.163**
- **VALI DIESEL 280.705; 280.100**
- **MIRCO MILI 230.530; 230.730; 0740-152.828; 0723-062.366**
- **TAXI VERBIȚĂ 0726-336.969; 0741-200.300; 944**

ADEVĂRUL
Cotidian independent Arad
Editor: S.C. Adevărul Arad S.R.L.
COD FISCAL R1681938 COD SICOMEX 19.604 CERTIFICAT J02/1886/31 X 1991 COD SIRUES 020956601 ISSN 12220-7486

Director editor: Mircea Țișcă Secretariat - 281802, fax - 280655
Șef departament difuzare: **Gabriel Constantinescu** - 280318
Șef departament publicitate: **Florin Truț** - 280904
Șef departament marketing: **Sorina Ambruș** - 280904
Marea publicitate - 280904, Mica publicitate - 210775
Tiparul executat la: SC Inform Media SRL, Calea Torontalului, DN 6, km 5,7, Timișoara

Redactor șef: Ștefan Tabuia - 280854 **Secretariat de redacție:** Gabriela Groza, Doru Sinaci - 280854
Departamente: Informații: Eugenia Pantea, Cosmin Trif - 280003; **Politic:** Ioan Iercan, Daniel Albu, Simion Todoca - 280943; **Economic:** Doru Sava, Gerlinde Knap, Cosmin Mihuța - 281738; **Cultură, Învățământ:** Vasile Filip, Cătălina Latu, Vasile Sărăndan - 280003; **Social:** Tristan Mihuța, Romulus Dubăț, Diana Duțu, Alin Olteanu - 281855; **Sport:** Daniel Scridon, Adrian Hărțău, Leonard Sfâra - 281701; **Foto:** Ștefan Matyaș, Margareta Szegő - 281701; **Tehnoredactare:** Ioan Leac, Ramona Vidulescu, Ghizela Șerban

Consiliul Județean

„Extraordinară” la sfârșit de an

Consiliul Județean se întrunește, astăzi, de la ora 12,00, în ședință extraordinară. Vor fi dezbătute și votate cinci proiecte de hotărâre, cu următoarele teme: ● rectificarea bugetului CJ Arad pe anul 2005; ● stabilirea unui cost mediu pe asistat și a cotei de participare a consiliilor locale pentru persoanele vârstnice preluate de Direcția Generală de Asistență Socială și Protecția Copilului; ● modificarea organigramei și a statului de funcții al aparatului propriu al CJ Arad; ● înființarea unui birou în cadrul Aeroportului Frankfurt-Hahn, la Mittel und Ost Europacentrum (MOEZ) din cadrul landului Rheinland-Pfelz Germania; ● revocarea dreptului de administrare al Muzeului Județean Arad asupra unui spațiu și transmiterea acestuia în folosință gratuită Fundației „ADAR”.

D. Duțu

„AXA”, primul cartier rezidențial din Arad

După câteva promisiuni deșarte ori tentative nereușite ale unor firme private, Aradul este pe cale să aibă primul cartier rezidențial de după Revoluție. Deși lucrările nu sunt încă finalizate integral, în Ansamblul rezidențial „AXA”, situat în Aradul Nou, pe strada Armoniei, locuiesc, de curând, patru familii de arădeni.

Investiția, în valoare de circa 1,3 milioane de euro, cuprinde 18 case, după o concepție modernă, dispuse de o parte și de alta a unei alei private, dotată cu pază proprie și interfon.

Deși deocamdată nu toate vilele sunt complet finalizate, **Valentin Morar,** managerul SC Bermo Group, developerul cartierului, mărturisește că jumătate dintre case au fost deja vândute. **„Cred că ceea ce ne diferențiază pe noi de alți asemenea investitori este faptul că noi construim pe banii noștri, nu ai clienților. «Bermo» nu percepe nici un avans până la predarea efectivă a casei, moment în care oferim inclusiv câteva variante de finanțare”,** explică Valentin Morar.

De remarcat că lucrările de construcție a microcartierului au început în urmă mai puțin de un an de zile.

Cosmin Trif

De Sărbători, coafurile și frizeriile sunt asaltate, și ele, de clienți

OJPC, la „tuns” de frizerii

Zilele acestea, inspectorii Oficiului Județean de Protecție a Consumatorilor (OJPC) Arad verifică unitățile de prestări servicii de igienă personală, cum sunt coafurile și frizeriile.

Gheorghe Hârlău, purtător de cuvânt la OJPC spune că vor fi controlate diverse aspecte, începând de la respectarea orarului de funcționare, modul de afișare a tarifelor etc, până la respectarea termenelor de valabilitate a produselor utilizate în serviciile prestate.

„Ideea este că și aceste unități sunt obligate, potrivit legii, să îndeplinească anumite condiții și standarde în desfășurarea activității. Cei care vor fi depistați în neregulă, vor fi sancționați”, susține Gheorghe Hârlău.

Cosmin Trif
Foto: Șt. Matyaș

Hoț prins în câteva ore

Chiar în noaptea de ajun, în jurul orei 7,00, ofițerul de serviciu de la Poliție a fost sesizat despre comiterea unei tâlhării. Victima, H. Nicolae de 31 de ani din Tamajda, județul Bihor, a fost acostată în fața oficiului poștal de lângă stația CFR Arad de o persoană de sex masculin. Individul l-a deposedat pe bihorean, prin amenințare, de suma de 1300 Ron. La nivelul Poliției Municipiului Arad s-a constituit o echipă operativă, care în numai câteva ore l-a identificat pe autorul faptei, în persoana numitului Aslau Doru de 28 de ani, din Vața de Jos, județul Hunedoara. Împotriva făptuitorului a fost începută urmărirea penală sub aspectul săvârșirii infracțiunii de tâlhărie. Acesta urmează să fie prezentat instanței de judecată cu propunere de arestare preventivă. Cercetările vor continua în vederea stabilirii împrejurărilor în care a fost comisă fapta.

M. Szego

Toți vor prin Nădlac!

În ciuda tuturor recomandărilor făcute de către ofițerii Inspectoratului Județean al Poliției de Frontieră (IJPF) Arad privind folosirea punctelor de trecere din Turnu și Vărșand, cea mai mare parte a cetățenilor continuă să intre în țară prin Nădlac. Ceea ce duce, inevitabil, la creșterea timpilor de așteptare, pe pistele de intrare în țară, și implicit la crearea unei anumite stări de tensiune în rândul participanților la trafic.

Și în acest an, de exemplu, din cei circa 12.000 de cetățeni, câți au intrat în țară în preajma sărbătorilor, circa două treimi au optat pentru punctul de trecere a frontierei din Nădlac. **„De aceea, la Turnu și Vărșand, traficul a avut valori destul de scăzute, neexistând timpi de așteptare la intrarea în țară. În schimb la Nădlac am fost nevoiți să suplimentăm intrarea cu încă trei benzi de circulație. Aici, timpii de așteptare sunt de aproximativ 30 de minute...”,** explică **Florin Oprișa,** purtător de cuvânt la IJPF Arad.

Cosmin Trif

În atenția abonaților

Cititorii din municipiu își mai pot face abonamente pentru luna ianuarie 2006 la factorii poștali, astăzi, 28 decembrie 2005.

Cei care au depășit acest termen își mai pot face abonament și în data de 29 decembrie 2005, la Oficiul Poștal 2 (Gara Arad).

Polițiștii pecicani au un șef nou

Ieri, la sediul Inspectoratului de Poliție al Județului Arad (I.P.J.) s-a desfășurat concursul pentru ocuparea funcției vacante de șef al Poliției orașului Pecica. În urma acestui concurs, subcomisarul de poliție **Tudor Crăciun** a fost admis, urmând să ocupe funcția de șef al Poliției orașului Pecica, informează Biroul de presă al I.P.J. Arad.

M. S.

Urme trădătoare pe zăpadă

În ajunul Crăciunului la Poliția orașului Ineu au fost depuse două plângeri. Proprietarii a două sălașe situate in zona comunei Tauț, au reclamat că li s-au furat: o drujbă, un radiocasetofon și mai multe produse alimentare. În urma cercetărilor de la fața locului au fost descoperite mai multe urme de încălțăminte pe zăpadă. Polițiștii au mers pe ele, circa 20 de km, până în localitatea Chier. Acolo au fost identificați, ca autori ai furturilor, Moise Barsan de 44 de ani și Iulia B. de 17 ani, ambii din Chier. La domiciliul lor s-au găsit bunurile sustrase de la cele două sălașe, acestea fiind recuperate în totalitate. Cei doi sunt cercetați sub aspectul săvârșirii infracțiunii de furt calificat. Moise Barsan a fost prezentat instanței de judecată cu propunerea de arestare preventivă. Pe numele lui, instanța a eliberat un mandat de arestare preventivă pentru 30 de zile. Minorul este cercetat în stare de libertate.

M. Szego

Armă de vânătoare într-o sanie

Polițiștii din Gurahonț împreună cu lucrătorii serviciului Arme, Explozivi și Substanțe Toxice l-au depistat pe Iosif Daniel Costea de 26 de ani, din comuna Brazii. Deși agricultor de meserie acesta deținea ilegal o armă de vânătoare cu alice calibru 12/1, confecționată artizanal. Arma a fost găsită ascunsă sub o pătură într-o sanie trasă de cai și avea pe țeavă un cartuș cu capsa percutată. Bărbatul a declarat polițiștilor că a găsit arma și cartușul pe drumul dintre localitățile Buceava și Șoimuș, acum o săptămână, dar nu știe cui au aparținut. Agenții de poliție i-au întocmit acestuia dosar de cercetare penală pentru nerespectarea regimului armelor și munițiilor.

M. Szegö

Cronica măruntă

● Anul acesta s-a dovedit a fi unul destul de păcătos pentru comercianții de brazi. Deși vânzătorii n-au ținut la preț, comparativ cu anii precedenți, foarte puțini arădeni și-au mai cumpărat brad de Crăciun. Unii dintre comercianți și-au abandonat pur și simplu brazii în piață, că altfel i-ar mai fi costat și transportul ! Oare, chiar așa de tare să fi sărăcit arădenii?!

● Se aude că, de Revelion, Moneasa va fi plină „ochi” de turiști. Informația se bazează, din câte am înțeles, pe cifrele de vânzări ale unor agenții de turism. De fapt, și de Crăciun, stațiunea a fost destul de populată...Să se fi schimbat oare atât de mult stațiunea, încât turiștii sunt atrași acum ca un magnet? Ori oamenii nu prea au de unde alege?!

● Cică de sărbători, românii au bătut toate recordurile în materie de trimis SMS-uri. În fond, trimiterea de mesaje prin intermediul telefonului mobil, este una dintre cele mai ieftine modalități de a felicita pe cineva. Cel puțin la fel de bucuroși au fost, de asemenea, proprietarii rețelelor de telefonie mobilă, care au câștigat bani frumoși de pe urma SMS-urilor...

● Lucrătorii serviciului „Ambulanța”, din cadrul Spitalului Județean Arad spun că, anul acesta, sărbătorile au fost mai liniștite ca niciodată. Salvarea n-a fost chemată (sigur, cu unele excepții) nici măcar pentru tradiționalele intoxicații alimentare. Cuminți au mai fost arădenii de Crăciun...

● Lucrătorii departamentului de Intervenție Rapidă i-au prins pe Eugen Bișca de 31 de ani și pe Alexandru Idul, ambii din Arad practicând jocul de noroc „alba-neagra” în stația de distribuție carburanți OMV. Cei doi au fost sancționați contravențional, conform Legii 61/1991 cu suma de 5 milioane de lei fiecare, informează Inspectoratul de Poliție al Județului Arad.

● Cum ne apropiem de sfârșitul de an se înmulțesc comercianții de petarde care nu se mai gândesc la siguranța celor din jur. Lucrătorii Biroului Arme, Explozivi și Substanțe Toxice au depistat, în urma unui control făcut într-un complex comercial din Arad 150 de petarde și rachete. Samuel Isztojka de 22 de ani, din Arad comercializa, fără a deține autorizație, obiecte artizanale și de distracție bazate pe amestecuri pirotehnice. Marfa fost ridicată în vederea confiscării, iar bărbatul sancționat contravențional cu suma de 50 milioane de lei.

RCS Filiala RCS & RDS Arad RDS ROMANIA DATA SYSTEMS

se pregătește să încheie și anul 2005 într-o notă pozitivă, întinzând o mână prietenoasă clienților fideli care folosesc serviciul RDS Tel, nouă telefonie națională.

Astfel cu ocazia sărbătorilor de Crăciun, **RCS & RDS** a ținut să-și exprime recunoștința față de abonații, persoane fizice, considerați conform statisticilor interne drept cei mai „vorbăreți” din rețea. Ca un cadou compania i-a premiat pe primii 100 dintre aceștia cu câte un aparat telefonic fără fir General Electric Ge27850 de ultima generație.

Acțiunea s-a derulat la Showroom-ul din str. Mețianu în preziua Ajunului de Crăciun iar norocoșii premianți au început să sosească încă de la orele dimineții pentru a-și ridica premiul.

RCS & RDS intenționează să permanentizeze pe viitor astfel de campanii de răsplătire a fidelității față de serviciile companiei.

(c./2005)

De interes pentru pensionari

Gratuitățile pe tramvai se mențin și la anul

În ciuda zvonurilor care circulă printre vârstnicii Aradului, Primăria confirmă că gratuitatea transportului în comun cu tramvaiele se va menține și anul viitor. Beneficiarii sunt, ca și până acum, pensionarii cu domiciliul în municipiu, care au un venit lunar mai mic de patru milioane de lei. Este vorba atât de cei care s-au pensionat de limită de vârstă, cât și de cei pensionați anticipat sau de boală ori de cei care au pensie de urmaș. La control, pensionarii se vor legitima cu legitimația de călătorie. Începând de anul viitor, fiecare dintre ei va avea o legitimație nouă. Aceasta se eliberează de către Compania de Transport Public, după un program afișat la toate tonetele din stațiile de tramvai (în ordine alfabetică, câte o literă în fiecare săptămână). Beneficiarul gratuității are de achitat doar contravaloarea legitimației de călătorie, adică 20.000 de lei. Aceasta este valabilă doi ani, urmând a se viza trimestrial. În ultima ședință CLM din acest an, s-a hotărât ca și persoanele cu handicap accentuat sau grav, precum și asistenții personali ai persoanelor cu handicap grav să beneficieze de gratuitate la transportul în comun, în municipiul Arad.

Diana Duțu
Foto: Șt. Matyaș

Fiecare pensionar va primi, la anul, o legitimație de călătorie nouă

Sudoku

			2	3		6		1
	3	8	1				2	
	9		5	6				7
1	6	7			9		5	
8		9				1	7	
			6			9		
4				1	6	2		
	8		4	5				3
7		2					6	4

Completați fiecare bloc de 3x3 pătrățele cu cifrele lipsă de la 1 la 9. Atât pe orizontalele cât și pe verticalele celor nouă blocuri luate împreună, cifrele de la 1 la 9 trebuie să figureze o singură dată

◆

Rezolvarea jocului Sudoku din ziarul de marți, 27 decembrie 2005

◆

9	8	6	7	2	1	5	3	4
3	4	5	8	6	9	2	1	7
7	2	1	4	3	5	6	9	8
8	9	4	2	5	3	1	7	6
5	6	7	1	9	4	3	8	2
2	1	3	6	8	7	4	5	9
4	5	8	3	7	6	9	2	1
1	7	9	5	4	2	8	6	3
6	3	2	9	1	8	7	4	5

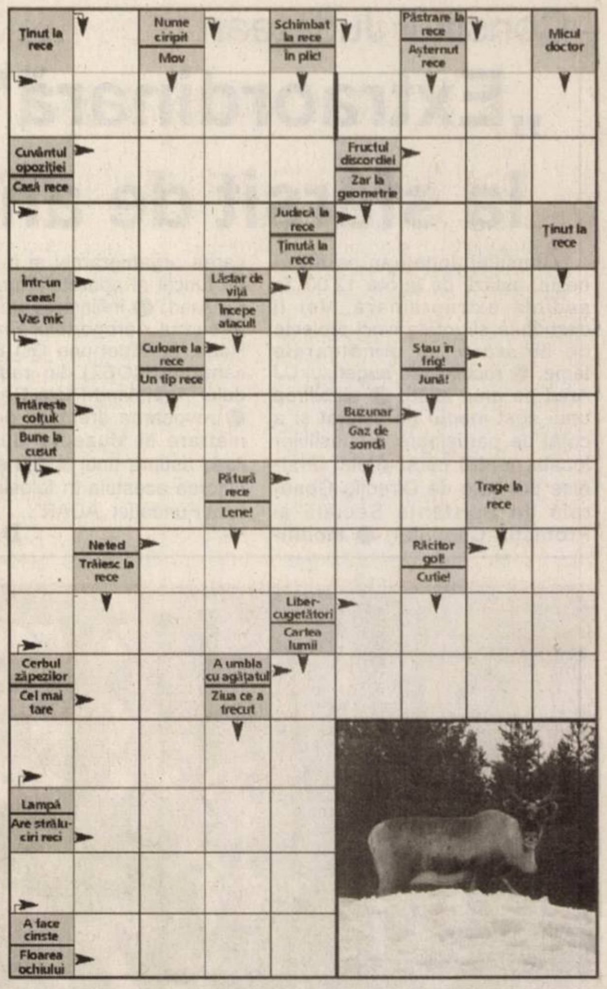

Soluția integramei din numărul precedent: S – D – TON – VEDERE – OL – LUMANARI – NEON – TU – T – NU – OARBA – FARSE – IC – RIT – LU – S – HA – EDI – CO – A – FLACARA – ZALE – ABUR – DO – DRAGE – TORTA – RIAL – SA – NT – TOCA

Campania de vaccinare antirujeolică continuă

Ministerul Sănătății monitorizează permanent evoluțiile epidemiei de rujeolă, iar direcțiile de sănătate publică județene desfășoară în această perioadă activitățile necesare pentru limitarea focarelor și scăderea numărului de îmbolnăviri.

Din data de 30 noiembrie și până în prezent, la nivel național au fost efectuate 305.194 de vaccinări, informează marți un comunicat al Ministerului Sănătății. Au fost vaccinați 57.350 copii cu vârste cuprinse între 7 și 11 luni și 185.776 școlari din clasele I.

Din raportările direcțiilor de sănătate publică județene rezultă că, în prezent, în toată țara se înregistrează un număr total de 4.276 cazuri confirmate de rujeolă, cu circa 100 de cazuri mai mult fața de începutul săptămânii trecute.

Cele mai multe cazuri de rujeolă confirmate se înregistrează în județele Constanța (807 cazuri), Prahova (397 cazuri), **Arad (295 cazuri)**, Bihor (308 cazuri) și municipiul București (283 cazuri). Și în județele Harghita și Timiș se înregistrează peste 200 de cazuri.

În stocurile direcțiilor de sănătate publică județene există un număr total de peste 260.000 doze vaccin, suficient pentru continuarea campaniei de vaccinare la nivel național, precizează sursa citată.

MIERCURI, 28 DECEMBRIE 2005

TVR 1

7:00 Jurnalul TVR
7:30 Euro-dispecer
7.35 Aventurile cățelușului Snobs
8:05 Isabel, în căutarea iubirii
8:55 Maeștrii gusturilor
9:30 Teleshopping
10:00 Festivalul de circ (r)
10:55 Tezaur folcloric
12.45 Retrospectiva sportivă 2005
13:35 Desene animate: Club Disney
14:00 Jurnal
14:30 Teleshopping
15:00 Oameni ca noi
15:30 Tribuna partidelor parlamentare
16:00 Convietuiri
16:55 Festivalul de circ de la Monte Carlo
18:00 Retrospectiva sportivă 2005 (III) Cupele Europene la Fotbal
19:00 Jurnalul TVR
20:15 O iubire de legendă (dramă, India, 2004)
23:40 Jurnalul TVR
23:55 Filarmonica din Israel, dirijor Zubin Mehta
1:15 Retrospectiva sportivă 2005 (III)

TVR 2

07:00 Maria Bonita (film serial, reluare)
07:55 Teleshopping
08:30 Aventuri lui Shirley Holmes (film serial)
09:00 Rebelii (f. s., rel.)
10:00 Tonomatul DP 2
12:00 Fantoma din Meeksville (aventuri, SUA, 2001)
13:30 Teleshopping
14:00 Desene animate
14:30 Aventurile lui Shirley Holmes (f. serial)
15:00 Împreună în Europa
16:00 Jurnalul TVR
16:30 Zona de conflict
17:00 Mostenitoarea (film serial)
18:00 Jurnalul EuroNews
18:30 Minorități sub trei dictaturi
19:00 Sandokan, tigrul Malaeziei (film serial)
20:05 Trăsniții din Queens
20:30 Verdict: Crimă! (film serial)
21:30 Jurnalul TVR
22:00 Jurnalul Euronews
22:15 Zoya (dramă, SUA, 1995) Partea a doua
23:55 Crime după zodiac (film serial)
01:00 Atenție, se cântă! r.
02:00 Frații Deedle (comedie, SUA, 1998)

PRO TV

7:00 Știrile ProTv. Ce se întâmplă, doctore ?
9:00 Omul care aduce cartea
9:15 Tânăr și neliniștit
10:15 Vrăjitoarele (fantastic, coprod., 2000)
12:00 Bucătăria lui Radu
12:30 Ce-si doresc femeile (comedie romantică, SUA, 2000, r)
15:00 Tu ești, tu câștigi!
16:00 Tânăr si neliniștit
17:00 Joe vrea să fie cineva (comedie, SUA, 2001)
19:00 Știrile PRO TV Sport
20:15 Karate Kid (dramă, SUA, 1984)
23:00 Pumnul de fier (dramă, SUA, 1987)
1:00 Joe vrea să fie cineva (comedie, SUA, 2001, r)
2:45 Pumnul de fier (dramă, SUA, 1987, r)
4:30 Vrăjitoarele (fantastic, coprod., 2000, r)
6:15 Tu ești, tu câștigi!

TV ACASĂ

06:00 Banditii (r)
08:00 Trupul dorit (s, r)
09:15 De trei ori femeie (r)
11:00 Să iubesti din nou (s)
12:00 Înger rebel (s)
14:00 Legături de familie (s)
15:15 Bandiții (s)
17:20 Rețeta de Acasă
17:30 Povești adevărate
18:25 Vremea de Acasă
18:30 Împotriva destinului
20:30 Lacrimi de iubire (s) Cu: Adela Popescu, Dan Bordeianu, Nicole Gheorghiu, Lucian Viziru, Bebe Cotimanis, Carmen Tănase, Mihaela Bărluțiu, Elvira Deatcu
21:30 Trupul dorit (s)
23:30 Poveștiri adevărate (r)
00:30 Lacrimi de iubire (r)
01:30 Lori

HBO

6:00 Kung Pow: Puterea pumnului (Acțiune SUA, 2002)
7:20 Nicholas Nickleby (Dramă.SUA, 2002)
9:30 Hollywood necenzurat: Jack Nicholson
9:55 O nouă viață (dramă, M. Britanie, 2004)
11:35 Tabăra (Comedie, SUA, 2003)
13:25 Fără regrete (Dramă, SUA, 2004)
15:00 Pe platourile de filmare Episodul 52
15:35 Duplex (Comedie, SUA, 2003)
17:05 Crăciunul păpușilor Muppets (Comedie, SUA, 2002)
18:35 Kung Pow: Puterea pumnului (Acțiune, SUA, 2002)
20:00 Elf (Comedie, SUA, 2003)
21:35 Peștele cel Mare (Dramă, SUA, 2003)
23:40 Punctul pe „i" (Dramă, Marea Britanie, 2003)
1:15 Nașii din Tokyo (Animație, Japonia, 2003)
2:50 În pat cu dușmanul (Dramă, SUA, 1991)

PRIMA TV

08:05 Teleshopping
08:40 Călătorii în lumi paralele (s, r)
09:40 Sunset Beach (s, r)
10:40 Oamenii vorbesc
11:30 Tele RON. Cu Ana Maria Mihail și Roxana Moga
12:30 Teleshopping
13:00 Garito (I)
14:10 Teleshopping
14:45 Garito (II)
16:05 Dragoste și putere (s)
16:45 Oamenii vorbesc
17:25 Trăsniți în N.A.T.O. (r)
18:00 Focus
19:00 Camera de râs
19:30 Da sau nu
20:00 Cronica cârcotașilor
22:00 Trăsniți în N.A.T.O. Eroii noștri au o nouă idee de afaceri.
22:30 Focus Plus
23:30 Da sau nu.
00:00 Călătorii în lumi paralele

ANTENA 1–TV ARAD

6:30 În gura presei
7:00 Obervator
8:00 Raffles, cimpanzeul telespectator (comedie, SUA, 1971)
10:00 În gura presei (r)
10:30 Concurs interactiv
12:15 Dădaca
13:00 Observator Cu: Simona Gherghe
13:45 Din dragoste. Emisiune de divertisment cu Mircea Radu
15:15 Vivere - A trăi cu pasiune
16:00 Observator Sport Meteo
16:45 Anastasia
17:45 9595 -Te învață ce să faci
18:55 Știrile sportive
19:00 Observator
20:15 Ziua judecății
22:00 Secretul Mariei
23:00 Observator cu Letiția Zaharia
0:00 Pitonul (horror, SUA, 2000)
2:00 Concurs interactiv
3:00 Observator (r)
4:00 9595 -Te învață ce să faci
5:00 Vivere - A trăi cu pasiune (r)
5:30 Anastasia (r)

Mircea Radu

Redacția Adevărul nu își asumă răspunderea pentru modificările ulterioare intervenite în programele TV

BI TV

06:30 Teleshopping 07:00 Viața dimineața 09:00 Verissimo 10:00 Lumea cărților 10:15 Euromaxx (d) 11:00 Ne priveste 12:30 Teleshopping 13:05 Briefing 14:00 Teleshopping 14:30 Euroblitz: Oamenii si politica 15:00 Teleshopping 15:35 Nasul (r) 17:00 Cuplul conjugal: Ori la bal, ori la spital 18:00 Film artistic românesc 20:00 Plaja (dramă, SUA, 2000) 22:30 Știri 22:45 Cuplul conjugal: Ori la bal, ori la spital 23:45 Plaja (dramă, SUA, 2000, r) Cu: Leonardo DiCaprio, Tilda Swinton.

TV SPORT

07:00 Știrile Tv Sport 07:15 Fotbal: Chelsea - Fulham 08:00 Știrile Tv Sport 08:15 Fotbal: Chelsea - Fulham, meci din Campionatul englez 09:00 Știrile TV Sport 09:30 Box profesionist: Urmărie generală 11:20 Stele pe gheață: Patinaj Artistic 12:00 Știrile Tv sport 12:30 Jocuri de vacanță: Anul 2004 14:00 Știrile TV Sport 14:30 Seara lui Maradona 16:00 Știrile TV Sport 16:30 Box profesionist: Marile lupte din anul 2005 17:30 Turneul celor 4 Trambuline: La Oberstdorf (live) 18:30 Știrile Tv Sport 19:00 Fotbal 21:00 Știrile TV Sport 21:30 Golazo! 22:30 Braț de fier 23:00 Fiarele nopții: Francisco Filho vs. Alexei Ignasov 00:00 Știrile TV Sport Cele mai proaspete știri

NATIONAL TV

07:00 Programul de stiri N24 07:30 Revista presei 07:45 Horoscopul 09:00 Triunghiul conjugal 10:00 A treia Planetă de la Soare (s) 10:30 Teleshopping 11:30 Agenția de turism (r) 12:00 Teleshopping 13:00 Ochi negri (r) 14:00 Jurnalul de prânz 14:30 Țara lu' Papură Vouă 15:00 Black Adder (s, r) 16:30 Ochi negri (s) 17:30 Naționala de bere 18:30 Jurnalul de seară 19:20 Sport Național TV 19:45 Țara lu' Papură Vouă 20:00 Bibi Blocksberg (fantastic, Germania, 2002) 22:00 Black Adder (s) 23:30 24 de ore Național Tv 00:30 Tot înainte, urmăriți cămila! Comedie

REALITATEA

06:50 Trezirea la realitate 10:00 Realitatea de la 10:00 11:00 Deschide lumea (r) 11:45 Ziarul realității 13:15 Deschide lumea (r) 15:25 Realitatea medicală 16:00 Realitatea de la 16:00 17:15 Orașele României 17:45 Editorii Realității 18:50 Realitatea zilei 20:15 10 pentru România- Parlamentari 21:00 Realitatea de la 21:00 21:45 Bani europeni/Români/Orase/ Bani de buzunar 22:00 Realitatea de la 22:00 22.15 10 pentru România - Politicieni 23:00 Politica, frate! 23:30 Știri 23:15 Retrospectiva anului 2005: Corupții anului

PRO CINEMA

10:00 Teleshopping 10:15 Frank Sinatra: Vocea (d) 11:20 De ce are vulpea coadă? (comedie, România, 1988, r) 14:45 Terapie intensivă (s) 16:00 Născut DJ (s) 17:00 Instincte criminale 2 (suspans, Canada, 2000) 19:00 Terapie intensivă (s) 20:00 Echipa de elită (s) 22:00 Hotarul vieții (horror, Canda, 2003) Cu: Alberta Watson, Eugene Lipinski 00:00 Terapie intensivă (s, r)

Astra Trinity va începe noul an cu...

O vacanță și mai puțini salariați

Ionel Rusu liderul sindicatului: „Am avut cel mai cumplit an de când sunt vagonar”

☛ (Urmare din pagina 1)

Angajaților li s-a spus atunci de posibila disponibilizare. De atunci însă previziunile sumbre au devenit realitate iar speranțele liderului de sindicat Ionel Rus că viitoare contracte vor anula sau doar reduce numărul celor disponibilizați nu s-au împlinit. Într-o primă etapă au fost disponibilizați 160 de salariați (direct și indirect productivi) apoi alți 100 între care și TESSA. Au mai rămas circa 1300 însă viitorul lor este incert.

Vacanță prelungită

De Crăciun conform înțelegerii dintre sindicat și patronat angajații au intrat într-o mini-vacanță de iarnă. Conform deciziei patronatului vacanța se va prelungi și în 2006 până la 9 ianuarie din rațiuni economice: scăderea cheltuielilor de regie însă și lipsa unor comenzi presante de producție.

Ceea ce mai tempereaza încă atmosfera încărcată din companie spune Rusu este doar faptul că patronii au asigurat că nu vor să renunțe la investiția lor din Arad **„pentru care au plătiti o căciulă de bani”.** Și în plus salariile negociate se plătesc, pentru cei rămași, la timp.

„Am avut cel mai cumplit an de când sunt vagonar. Simt că am îmbătrânit cu un sfert de veac” spune Ionel Rus liderul sindicatului producătorului arădean de vagoane marfă. „Pentru noi, Astra Trinity este simbolul vestului României, pentru americani doar o afacere. Întrebaţi pe stradă tot al treilea om și vă va spune ca are ceva în comun cu Astra, fie un părinte fie un prieten sau o cunoștință este sau a fost vagonar” spune Rus.

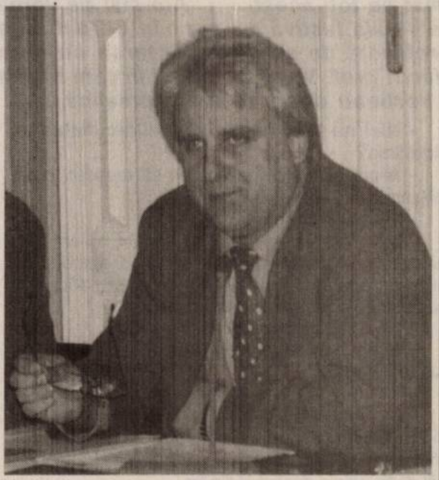

Ionel Rus: Ne interesează doar să nu se mai facă disponibilizări

În legătură cu viitorul producției de vagoane marfă la Arad el este sigur de un singur lucru: **„sindicatul nu mai poate accepta alte reduceri de personal și această chestiune o vom pune în mod radical”** spune el. Rusu crede că soluții pentru relansarea producției există însă ele trebuie fructificate de managementul companiei. El se gândește la reînvierea unui tip de barter cu spațiul rusesc în care însă nu ar fi implicat statul ca pe vremea CAER-ului,ci companii private.Dacă patronatul va fi în continuare cel american, sau cum se vorbește, americanii ar intenționa să transfere compania arădeană, Rus nu comentează. Evident în această zonă decizia aparține acționarului unic. **„Din punctul de vedere al sindicatului ne interesează doar să nu se mai facă disponibilizări”** declară liderul de sindicat.

Vacanță nedorită de nimeni la Astra Trinity

Foto: Șt. Matyaș

Cetatea Aradului, pe masa Parlamentului

Deputatul democrat Constantin Traian Igaș a avut înainte de acordarea vacanței parlamentare o declarație politică intitulată „Cetatea Aradului trebuie să fie a arădenilor!”. **„Imediat după revoluţia din 1989, autoritățile locale ale municipiului Arad au demarat proiectul de trecere a Cetăţii Aradului din patrimoniul Ministerului Apărării Naţionale în cel al autorităților locale. Acest lucru se impunea cu atât mai mult cu cât Cetatea, construită ca obiectiv militar de o deosebită importanță încă din timpul domniei Mariei Tereza (1740-1780), adăpostea din anul 1919 o banală cetate, pentru ca după 1989 puternica bază militară a Armatei Române să-și piardă din interesul militar. Acesta a fost însă și motivul principal pentru care autoritățile locale au demarat proiectul de trecere a cetății în patrimoniul civil și transformarea acesteia într-un monument istoric ce ar putea deveni o atracţie turistică importantă pentru oraș”**, a susținut parlamentarul arădean în declarație. Deși atitudinea adoptată de Ministerul Apărării Naționale nu poate fi caracterizată ca fiind una „ofensivă”, solicitările au determinat autoritățile locale să treacă într-o perioadă de așteptare, acestea neputând încă să găsească o rezolvare a problemei, întrucât se impune punerea la dispoziție a fondurilor necesare construirii unei noi cazărmi. Pe lângă aceste fonduri, va mai fi necesară o a doua rezervă de fonduri pentru transformarea cetății în muzeu, fonduri care se ridică la o valoare deloc de neglijat. În prezent, în incinta cetății funcționează un batalion mixt româno-ungar de menținere a păcii, înființat în 1998. În ultima perioadă, autoritățile locale din Arad au făcut tot ce se putea face pentru realizarea acestui proiect. Ministerul Apărării Naționale și-a anunțat disponibilitatea de a ceda acest obiectiv, condiționând acest proiect de mutare a garnizoanei din Arad în vechea unitate militară din Lipova. Însă și în acest caz costurile sunt foarte ridicate, ele cifrându-se la 200 miliarde de lei și urmând a fi suportate de autoritățile locale, care speră să obțină sprijin din partea Ministerului Finanțelor Publice.

Daniel Albu

Cotta Collection
Un vis împlinit

Vizitați magazinul
Cotta Collection
GEMI Center Micălaca

PREȚUL CONȚINE T.V.A.
Prețul este valabil pentru IMITAȚIE DE PIELE
în limita stocului disponibil.
TRANSPORT GRATUIT!

Paradis
3-2-Tab

În RATE:
de la
43,1 RON/LUNĂ

Taburet
GRATIS!

de la
1.380 RON

(c.1215/2005)

De la „Moise Nicoară” la universități din toată lumea

De zece ani deja, în a doua zi de Crăciun, profesoara de engleză Vanda Stan organizează o întâlnire a absolvenților de „Moise Nicoară” care în prezent studiază în universități din întreaga lume. În acest an, pentru prima oară, evenimentul s-a petrecut la școala care i-a format pe toți acești studenți, Colegiul Național „Moise Nicoară”. Sala festivă a fost plină de studenții internaționali, de profesori, de elevi actuali, părinții lor. Oficiile de gazdă le-a făcut prof. Vanda Stan, punând întrebări studenților care vorbeau despre experiența lor în universități din America, Europa sau Asia. Alături de elevi, studenți, profesori, părinți, s-a aflat și directorul adjunct al colegiului arădean, prof. Gheorghe Herlo.

Am stat de vorbă cu câtiva din zecile de studenți. Fie că sunt în primul an sau în anul trei, ceea ce îi unește este încântarea cu care povestește fiecare de școala lui, de orașul în care trăiește, de țara adoptivă, de oamenii pe care îi are în preajmă...

DIANA NEGOESCU - „Vezi oameni nemaipomeniți în jurul tău”

- Ești în primul an la Princeton University. Cum ai ajuns acolo?

- Eu am fost admisă la Princeton prin Early Decision, adică decizie timpurie, deci practic nu am aplicat decât la Princeton și am fost anunțată pe la mijlocul lui decembrie că am fost acceptată și cum am fost acceptată nu a avut rost să mai aplic și la altele. Oricum, am fost foarte încântată că am fost acceptată și nu aveam nici o curiozitate să aplic altundeva.

- De ce crezi că te-au admis? Care au fost atuurile tale?

- Nu știu exact. M-a ajutat cam tot, sincer. Olimpiade (la județene am fost în principal), situația pe plan școlar (a câta din generație ești), apoi activitățile extracurriculare, eu mai aveam puțină pictură, apoi recomandările. Absolut tot contează, nu e un singur lucru. Plus, bineînțeles, testele lor standardizate, SAT-urile. Se uită la modul global cum ești, nu doar academic. Îi interesează și ca persoană pe cine admit.

- Ești cu bursă admisă?

- Da, și și lucrez, în bursă e inclus un job. Am practic două joburi, unul la cantină, care nu e extraordinar de incitant, dar se poate schimba. Și celălalt a fost ceva foarte interesant; am primit un mail dacă nu vreau să iau notițe pentru o studentă cu dizabilități care nu se poate deplasa la cursuri și practic sunt plătită să merg la propriul meu curs și să iau notițe cum aș lua în mod normal, atâta doar că trebuie să mă duc o dată pe săptămână la un birou să le xeroxez.

- Cum te simți la o universitate de Ivy League?

- Când ești acolo nu prea îți dai seama... Adică îți dai seama în mod constant că ești la o facultate bună, fiindcă vezi oameni nemaipomeniți în jurul tău, studenți și profesori. De exemplu, al treilea cel mai des citat chimist din lume vine la tine și stă și îți explică o chestie cu care poate în altă parte nu s-ar obosi. Studenții sunt și ei extraordinari. Oamenii sunt foarte deschiși și foarte, foarte inteligenți.

- Ți-ai făcut prieteni acolo?

- Da, și americani și internaționali. Căminul meu e unul așa mai micuț, și asta ne-a făcut să fim mai uniți. Sunt și americani, și din Hong-Kong, Norvegia, de peste tot. Și sunt foarte drăguți ca oameni.

- De învățat ce înveți acolo?

- Momentan îmi iau numai fizică, chimie, mate și un writing seminar, în care te învață practic să scrii. Încerc să îmi acopăr cerințele pentru școala de inginerie. Încă nu mi-am declarat un profil, asta abia la sfârșitul anului întâi se face, dar știu că vreau să rămân în școala de inginerie, și atunci trebuie să îmi iau cursurile necesare.

- Timpul liber cum ți-l petreci?

- Sunt o mie și una de oportunități acolo. Mă mai duc din când în când la un curs de dans. Este o biserică românească acolo și am intrat în clubul creștin ortodox. Orice se poate face... Este perete de cățărat, ca să nu mai zic de piscină, patinoar, orice ar vrea cineva să facă. Poți să faci orice, dar cea mai mare problemă este timpul până la urmă, chiar nu poți să faci absolut orice ai vrea. Ai atâtea la dispoziție și îți e foarte greu să alegi dintre câte ai vrea să faci.

- E ceva ce să nu îți placă acolo?

- Cum am zis, partea cu timpul. Viața acolo merge într-un ritm atâta de alert, încât la un moment dat te simți cumva depășit. Bine, recuperezi în următorul minut, dar când realizezi câte poți să faci și nu ai timp... Și în ce privește studiul, sunt vreo șapte biblioteci, pe lângă biblioteca mare care e de-a dreptul imensă, sunt biblioteci specializate - biblioteca de arte, de mate-fizică, de muzică, toate facilitățile de care ar avea nevoie un student.

DANIELA MORAR - „Deși este foarte mult de muncă, e interesant”

- Ești la Reed College. La câte universități ai aplicat?

- Am aplicat la 15 universități din Statele Unite și am fost admisă la câteva, dar dintre toate mi-a plăcut cel mai mult Reed.

- De ce ai vrut să pleci?

- Mi s-a părut foarte interesant că poți să îți alegi cursurile și mai multe specializări pe un anumit domeniu și nu trebuie să faci atâtea cursuri obligatorii și... este foarte interesant.

- Nici nu te-ai gândit să faci facultatea în România?

- M-am gândit că dacă nu o să reușesc, o să dau undeva la Timișoara sau Cluj.

- Și acuma ce înveți?

- Momentan mi-am luat trei cursuri. Mi-am luat un curs de Humanities, care este obligatoriu, un curs de economie și un curs de informatică. Și semestrul viitor o să fac patru cursuri.

- Te-ai adaptat acolo?

- M-am adaptat și mi-am făcut și prieteni și e foarte frumos.

- De unde?

- Am foarte mulți prieteni care sunt internaționali, și din Bangladesh, din Camerun, din Coreea, din Vietman, Ecuador, Germania. E foarte interesant că afli multe lucruri despre țările lor.

- Acolo unde locuiești?

- În campus, într-unul din căminele de acolo.

- Și ce îți place cel mai mult la viața ta de student acolo?

- Îmi place foarte mult că profesorii sunt foarte înțelegători și tot timpul dispuși să te ajute. Dacă nu știu ceva, pot să mă duc la profesor și să îl întreb ceva și nu se supără. Deși este foarte mult de muncă, e interesant.

- E stresant cu învățatul?

- Destul de stresant și tot timpul am teme, de pe o zi pe alta, mai mult ca la liceu. Tot timpul trebuie să învăț și nu prea am timp liber.

- Și totuși, când ai timp liber ce faci?

- Păi nu prea am timp liber, nici să mănânc câteodată. Uneori sâmbătă seara mai mergem pe la petreceri, se organizează tot felul de petreceri.

- A fost vreun moment în care să regreți că ai plecat în America?

- Nu neapărat, dar mi-e foarte dor câteodată de casă. Dar am mulți prieteni care mă ajută să trec peste asta.

- Celor care se gândesc acuma să aplice, să nu aplice, ce le-ai spune?

- Eu le-aș spune să aplice, că merită. Dorul de casă e prezent și dacă mergi la Timișoara, că tot nu mai stai cu părinții.

- Dar îl rezolvi în jumătate de oră...

- Da, pentru unii e mai greu. Mai ales că sunt pe cealaltă coastă a Statelor Unite, în Oregon. Sunt zece ore de diferență de fus orar.

ANCA SÂRB - „Am prieteni de peste tot din lume”

- Ești la Vassar College, în primul an. Îți place acolo?

- Îmi place foarte mult, e un colegiu destul de micuț, dar are o comunitate puternică și totul e foarte bine pus la punct.

- E ceva ce să nu îți fi plăcut până acum?

- Puțin mai greu cu adaptatul cu mâncarea dar în rest e foarte bine.

- Studiul cum ți se pare acolo?

- Foarte, foarte intens, trebuie tot timpul să fii pregătit. Și te testează foarte des și trebuie să faci tot timpul teme și ai tot timpul lucrări pe care trebuie să le predai.

- Ce înveți anume?

- Eu o să mă specializez în informatică și matematică, pentru că acestea le-am făcut foarte bine și aici și o să continui să le fac.

- Prieteni ți-ai făcut acolo?

- Da, da, aceasta este cea mai frumoasă parte, că am prieteni de peste tot din lume, din Columbia, Singapore, Japonia, de peste tot. Suntem destul de mulți internaționali acolo și e chiar foarte frumos să vorbești cu toți despre obiceiurile lor. Am aflat multe lucruri noi despre țări pe care nu le știam așa de bine.

- De distrat mai apuci să te distrezi?

- Da. Vassarul are așa un obicei - studenții, în timpul săptămânii, învață foarte mult și atunci în weekend este tot timpul ceva de făcut, fie că este un bal al studenților, diferite piese de teatru, ceva la care poți să mergi, mai jucăm și tenis.

- De ce ai vrut să pleci în America la facultate?

- Pentru că poți să alegi mai ușor ce vrei să studiezi și nu trebuie să te decizi chiar de la început, poți să explorezi în primul an de zile, să îți iei ce cursuri vrei și după aceea să te hotărăști exact ce vrei să studiezi.

- Cu dorul de casă cum te descurci?

- Datorită internetului și tehnologiei e foarte bine. Ne mai sunăm, și pe net, cu camera video.

- Ce le-ai zice celor care acum se gândesc dacă să plece sau nu?

- Să nu se aștepte să le fie foarte ușor, o să le fie greu la început cu dorul de casă și cu învățatul, dar e bine, e foarte bine, și sunt multe oportunități, să continui studiile sau să îți iei un job. Eu deocamdată nu lucrez, de obicei studenții mai mari au diferite slujbe în domeniile pe care și le aleg deja.

CLAUDIA BARNA - „Chiar simt că locul meu e acolo”

- Unde studiezi?

- La Northwestern University. Este o universitate destul de mare în statul Illinois, foarte aproape de Chicago.

- La câte ai aplicat?

- Am aplicat la un număr destul de mare, în jur de 20. Am primit răspuns afirmativ de la două și am fost pusă pe lista de așteptare la încă cinci.

- Deci două te-au acceptat...

- Una cu bursa, respectiv cea la care sunt acuma, și una fără bursă.

- Și aici ce studiezi?

- Eu sunt la un Liberal Arts College, care înseamnă că în primii doi ani pot să studiez ce vreau și după doi ani să îmi declar un major. M-am gândit la economie și matematică și am și început să iau cursuri în acest sens, dar mai trebuie să iau și cursuri în domenii diferite.

- Ce poți să spui după un semestru, îți place?

- Foarte mult, cred că mi se potrivește foarte bine, mă împart foarte bine cu timpul și chiar simt că locul meu e acolo.

- Ce îți place cel mai mult?

- Eu întotdeauna am căutat un echilibru între viața academică și cea nonacademică și acolo cred că pot să găsesc foarte bine acest echilibru. Învăț, învăț mult, dar am și timp. M-am implicat într-un club de business, mai fac un sport, semestrul ăsta am jucat dodgeball...

- Te-ai adaptat la viața de acolo?

- Prietenii mei, 90% sunt americani și pot să vă spun că m-au primit foarte bine, nu fac nici un fel de discriminări. Majoritatea sunt foarte binevoitori, colega mea de cameră chiar m-a ajutat foarte mult, am fost la New York, la ea acasă, am petrecut vacanța de Recunoștință împreună. Eu zic că oamenii sunt în general foarte deschiși și prietenoși.

- E ceva ce nu îți place acolo?

- Au fost momente grele, când mi-era foarte dor de casă, dar nu am o mare nemulțumire.

- Cu banii cum te descurci?

- Bursa mea acoperă tot în afară de cheltuielile proprii. Acuma mi-am luat calculator, una alta, am avut mai mult de cheltuit, dar sper că de acum înainte să fie mai ușor.

- Te ajută părinții...

- Da. Da.

- Ce le-ai recomanda celor care se gândesc acuma să aplice?

- Eu zic că este mult de muncă, este un efort categoric, dar eu cred că merită. Cel puțin în cazul meu a meritat. Și le-aș recomanda să se gândească bine dacă chiar asta vor să facă cu viața lor și dacă da, să se apuce din timp.

RALUCA CRIȘAN - „Profesorul meu de engleză e nepotul lui Wordsworth”

- Sunt în anul III la Amherst, Massachussetts, și anul acesta studiez la Oxford, pentru că am avut opțiunea să petrec un an în altă locație de pe glob, la o altă universitate, și am ales să îl petrec la Oxford. Așa încât pot să compar... O să încep cu facultatea mea, că de ea sunt mai atașată, am petrecut mai mult timp acolo. Este o facultate relativ mică, 1600 de studenți, într-un mic orășel aproape de Boston. Este una dintre cele mai bune facultăți din America. Dintre facultățile care nu au studii postuniversitare este fie cea mai bună, fie a doua cea mai bună. Educația pe care o primesc este incredibilă, zic eu. Este un lucru foarte bun pentru mine că pot să primesc educația respectivă. Profesorii, studenții, persoanele care decid dacă poți să studiezi în altă parte, cam toți oamenii din facultate sunt extrem de binevoitori și de deschiși, vorbesc cu tine, te ajută.

- Ce studiezi acolo?

- Eu studiez economie și literatură engleză. Știu că este o combinație foarte ciudată, dar îmi plac amândouă și nu sunt obligată să renunț la nici una. Politica facultății mele este să îți acorde cât mai multă libertate în alegerea cursurilor, pentru a te putea bucura de ele și a profita cât mai mult.

- Te-ai adaptat în America?

- Da, bineînțeles. Am mai fost în America un an înainte, în timpul liceului. Am stat la o familie, într-o locație complet diferită, în sudul Floridei și a fost ceva complet diferit. În facultate traiul e mult mai bun, mai ușor și mai satisfăcător. Oamenii sunt foarte inteligenți majoritatea și ai ce vorbi cu ei.

- La Oxford cum e, comparativ?

- Sunt două țări diferite. Amherstul e într-un orășel mult mai mic, pe când Oxfordul e mai mare și foarte studențesc și foarte frunos, trebuie să recunosc. Tot asta studiez și la Oxford, economie și literatură engleză. Probabil că voi lua un curs sau două de filozofie.

- Unde te simți mai bine?

- Cred că ambele locuri sunt foarte bune. Eu, obișnuindu-mă în America și foarte mulți din prietenii mei fiind acolo, normal că sunt atașată de facultatea din America. Dar Oxfordul este superb. Sistemul te obligă ca o oră pe săptămână să vorbești numai tu cu profesorul, iar profesorul meu de engleză e nepotul lui Wordsworth și e o somitate în materie de Wordsworth.

- Ți-ai plănuit ce vei face mai departe?

- Din cauză că studiez două materii atât de diferite va trebui în viitorul apropiat să mă decid pentru una dintre ele, pentru o slujbă sau un doctorat. În funcție de ce domeniu voi alege, locația va veni după aceea.

- În timpul liber ce faci?

- Joc tenis, în America eram implicată în organizația studenților internaționali, organizam diverse evenimente. Am făcut debate mult timp. Făcut la nivelul la care îl făceau colegii mei din echipă este destul de greu și cere foarte mult timp.

- Te bucuri că ai făcut alegerea de a pleca dincolo la facultate?

- Da. Sunt foarte norocoasă chiar și cred că oricât aș fi muncit ca să ajung acolo nu mi se pare prea mult, pentru că pur și simplu educația este foarte bună.

AMALIA TELBIS - „Eu aș vrea tare, tare să mă întorc”

- Ești la Brown University, anul III. Unde e universitatea?

- E în statul Rhode Island, la o oră de Boston, trei ore de New York.

- În anul III cred că poți să îți dai seama ce îți place, ce nu îți place...

- Mie îmi place foarte mult, am nimerit într-un orășel mai micuț, cam cât Aradul, puțin mai mare. Campusul e chiar în centrul orașului, comparativ cu alte universități unde campusul e în mijlocul pădurii. E facultate destul de veche. E Liberal Arts, care înseamnă că pot să îmi aleg cursuri din orice departament vreau și nu trebuie să îmi aleg specializarea decât la sfârșitul anului doi. Eu am ales inginerie electrică, însă mai am încă șapte subspecializări din care pot să aleg, dar asta la sfârșitul anului patru.

- E stresant acolo cu învățatul?

- E mult de învățat, și greu, dar cred că asta e la fiecare facultate. Am avut deja sesiunea, care e bine. Minimum de cursuri e trei pe semestru, maximum e cinci, eu am luat patru aproape în fiecare semestru. Ce e bine e că mi-am putut alege toate cursurile, mi-am luat cursuri de anul patru, din fiecare subspecializare aproape câte un curs, să văd care îmi place.

- Timp liber ai?

- Da, în weekenduri, seara, mai puțin în sesiune și în parțiale.

- Și ce faci în timpul liber?

- Concerte, teatru, chefuri, ca și peste tot.

- Ți-ai făcut prieteni?

- Da, de peste tot. Majoritatea sunt internaționali din grupul meu de prieteni - Hong-Kong, China, Singapore, Turcia, Ungaria... Europa e cam slab reprezentată.

- Cât de des vii acasă?

- De două ori pe an. De Crăciun și vara.

- Și cum ți se pare România când revii?

- Cam... tot la fel. Vara care a trecut am predat engleza într-o școală în Șimand, voluntariat. A fost o experiență interesantă.

- Poți să zici de pe acum dacă vrei să rămâi acolo sau să mergi altundeva?

- O să fac un masterat - doctorat și după aia eu aș vrea tare, tare să mă întorc.

- De ce?

- Din motive de familie; prieteni și familie. Aș vrea să fiu profesoară, de universitate sau de liceu. Va fi schimbarea puțin cam dură, ținând cont de ce aparatură folosesc oamenii de acolo. Dar asta e peste opt ani...

Pagină realizată de Cătălina Latu

„Chiar dacă mi-aș pierde mandatul, îmi doresc alegeri anticipate”

Interviu cu Gheorghe Chiper, deputat PSD

Pentru prima dată în carieră, parlamentar, deputatul Gheorghe Chiper a fost ales pe lista Uniunii Naționale PSD+PUR. Conform datelor de pe site-ul Camerei Deputaților, face parte din Comisia pentru drepturile omului, culte și problemele minorităților naționale și este membru al grupurilor de prietenie cu Republica Populară Chineză și cu Brazilia. *La capitolul activitate parlamentară, figurează cu 18 luări de cuvânt în plen; 13 declarații politice; o propunere legislativă inițiată ; 16 întrebări și interpelări; șase moțiuni.

- D-le deputat, ocupați pentru prima dată o asemenea demnitate. Cum ați receptat funcționarea de ansamblu a forului legislativ din care faceți parte ?

- Anul 2005 a fost unul dificil din punct de vedere al activității parlamentare. Pe lângă faptul că a fost necesară o perioadă de acomodare cu rigorile, parlamentarii - cei mai mulți, pentru prima dată în asemenea postură - au avut de făcut față unor situații atipice, care nu au existat până atunci în nici un mandat. Mă refer la schimbarea majorității parlamentare, în sensul implicării președintelui ales, Traian Băsescu, în trecerea în opoziție a PSD, cu toate că acesta, în Cadrul uniunii Naționale PSD+PUR, câștigase alegerile. Apoi, nici nu începuse bine anul 2005, că Traian Băsescu a și lansat solicitarea schimbării președinților celor două Camere, în contradicție cu prevederile Constituției. Pentru aceasta, activitatea parlamentară a fost paralizată două luni de zile, dezbaterea unor legi importante, mai ales privind integrarea României în UE, fiind abandonată, în favoarea discutării propunerilor de modificare a Regulamentului celor două Camere. Mai mult, unele legi nu au putut fi dezbătute din cauza lipsei cvorumului, parlamentarii coaliției fiind absenți. În fine, anul 2005 a fost greu și din cauza calamităților naturale, agricultura fiind greu lovită. Mare parte a luărilor mele de poziție, mă refer la declarații politice, interpelări, inițiative legislative etc. au avut ca obiect acest domeniu, pe care guvernanții pur și simplu l-au abandonat. Mă refer la eliminarea subvențiilor, în special pentru culturile de porumb, măsură care a lovit inclusiv în crescătorii de animale. Ca o situație paradoxală, la amendamentele care au trecut, pot să bifez ca activitate pozitivă și unele care mi-au fost respinse de către mașina de vot a coaliției, dar după aceea au preluate integral, fără nici o modificare și promovate ca inițiative valoroase ale guvernului.

- Din acele luări de cuvânt, inițiative, amendamente etc., câte se referă la județul Arad ?

- În cea mai mare parte, incluzând 17 amendamente la proiectul de Lege a Bugetului pe 2006, luările mele de poziție au reflectat situațiile din diverse localități ale județului, constatate în cursul întâlnirilor cu cetățenii : autostrada, conducta de gaz Arad-Szeged, preluarea produselor agricole, situația imobilelor din fondul silvic, care trebuie să urmeze pădurile retrocedate, impozitul pe producția agricolă etc.

- În comisia din care faceți parte, cum a decurs activitatea?

- Fără falsă modestie, am avut o prezență activă. În mod deosebit, în comisia noastră se discută probleme cu conotații privind drepturile omului, dreptul de proprietate, cetățenii apatrizi și, nu în ultimul rând, statutul minorităților naționale. Acesta din urmă este încă în dezbatere, atât în comisia noastră, cât și în celelalte două, juridică și de Învățământ. Cu toate că PSD și PRM au doar șase membri din 13, de multe ori, propuneri ale opoziției au trecut, mergându-se pe logică și bun simț.

În PSD Arad există mai multă stabilitate

-Ați fost ales deputat pe listele PSD Arad în urma trecerii pe locul unu, deși alegerile interne din PSD au stabilit o altă ierarhie. Având în vedere acest lucru, cum au evoluat relațiile dumneavoastră cu colegii ?

- Într-adevăr, am participat la acea competiție internă și m-am clasat pe locul doi. Nu uitați, însă, că la acea dată nu se știa că vom participa la alegeri împreună cu PUR, iar obținerea de către PSD a cel puțin două mandate de deputat era o certitudine. După ce s-a hotărât participarea în cadrul Uniunii Naționale PSD+PUR, conducerea centrală a fost mandatată să poată modifica ordinea pe listă. Nu am făcut absolut nici un demers în această privință.

-Ați fost și președinte executiv al organizației județene. Nici schimbarea din această funcție nu a fost o reflectare a celor de mai sus?

- Nu, pentru că eu am solicitat schimbarea , considerând că o funcție executivă pe plan local nu poate fi îndeplinită de la București. Asta nu înseamnă că nu mă implic în activitatea organizației. Țin permanent legătura, iar atunci când vin la Arad, la sfârșitul săptămânii, sunt la partid sau în județ. La ora actuală, situația din PSD Arad este una firească. Există mult mai multă stabilitate de când este președinte Dimitrie Muscă. Deși suntem în opoziție, au plecat foarte puțini, în ciuda presiunilor făcute de către cei care au câștigat alegerile pe plan local. În interior, putem să ne expunem ideile, chiar discutând în contradictoriu, fără să ne gândim la repercusiuni.

-Ce relații aveți cu ceilalți parlamentari arădeni ?

- Relații normale. Eu sunt oricând dispus la dialog atunci când este vorba despre interesele județului Arad. Din păcate, nu prea am fost solicitat, existând, ca de obicei la români, tentația celor de la putere de a-și trece în cont orice inițiativă bună.

-Ce proiecte aveți pentru restul mandatului ?

- În primul rând, voi pedala mai mult pe inițiative care să corecteze unele imperfecțiuni legislative sau să acopere unele goluri existente în legislație. Având în vedere orientarea mea politică, acestea vor avea în vedere o protecție reală, în primul rând a celor mai săraci, care, din păcate, încă sunt majoritari în România. Pe plan local, doresc să-mi intensific dialogul cu cetățenii județului, să fiu prezent în cât mai multe localități.

- Dacă vor fi alegeri anticipate, veți mai candida ?

- Încă nu mi-am pus această problemă și oricum, alcătuirea listelor va fi apanajul organizației. Chiar dacă mi-aș pierde mandatul, îmi doresc alegeri anticipate, pentru că sunt convins că PSD va câștiga, românii vor câștiga, urmând să aibă parte de o guvernare mult mai bună, mai profesionistă. În particular, vor câștiga și locuitorii județului Arad, cărora le doresc Sărbători Fericite și La Mulți Ani !

Simion Todoca
Foto : Ștefan Matyaș

Frământări liberale

☛(Urmare din pagina 1)

În ceea ce îl privește pe Gheorghe Florea, mai mulți liberali mi-au spus că a fost ajutat foarte mult de Gavril Popescu și acum îi este dator. La ultima întâlnire a consilierilor și primarilor a existat chiar o dispută între primarii PNL pentru că localitatea Târnova a primit mult mai mulți bani de la buget.

Referitor la echipa lui Calimente nu știm nimic, doar simple speculații pe baza cărora nu insist. Deocamdată Calimente nu și-a prezentat nici un membru al echipei sale, ceea ce demonstrează că are mari probleme. Nu este greu să înțelegem că este unul dintre cei care au tras sforile la București pentru ca alegerile județene să fie amânate pentru luna ianuarie, iar prefectul Cristian Stragea să fie scos din joc, mai ales că era unul dintre cei mai periculoși candidați. Avea conducerea centrală de partea lui, iar județul dorește schimbarea. Calimente a așteptat în umbră decizia lui Stragea forțându-i mâna prin amânarea alegerilor, dar șansele au rămas minime chiar dacă are susținerea deputatului Gheorghiof.

Sever Jurcă are un atu față de cei doi contracandidați. Este singurul liberal autentic, care nu a venit de la alt partid politic. A avut tot timpul funcții de conducere, dar în linia a doua. Până la funcția de prefect, când a fost susținut de marea majoritate a organizației județene, nu a pretins niciodată prea mult. A vrut să ajungă prefect, lăsând la o parte meseria bănoasă de avocat, pentru a demonstra ceva. Ratând funcția de prefect, Sever Jurcă își dorește acum președinția organizației liberale pentru a-și etala calitățile avocățești și a demonstra că poate vorbi pe limba fiecăruia, ceea ce de fapt îi trebuie oricărui politician. Se știe că Jurcă este adeptul Alianței D.A. și al fuziunii celor două partide, dar și un susținător al Guvernului Tăriceanu, chiar dacă se înțelege foarte bine cu Valeriu Stoica.

Un dezavantaj pentru Jurcă îl constituie lipsa unei persoane care să ocupe o funcție de conducere importantă, dar acest lucru poate fi și un avantaj, deoarece echipa este formată din tineri. Adrian Țolea, consilier județean, Neluțu Cristina, fost președinte al organizației de tineret, marginalizat pe nedrept de conducerea centrală și Călin Abrudan, actualul președinte al tinerilor liberali.

O altă problemă a echipei Jurcă ar putea fi acuzația de nepotism, deoarece Neluțu Cristina este un nepot al lui Sever Jurcă. De fapt este nepot după o verișoară primară, iar din punct de vedere juridic, Neluțu Cristina ar putea fi martor chiar într-un proces. O piesă grea în echipa lui Jurcă este Paul Valentin Neamț, fostul primar, care a dovedit de-a lungul timpului că poate face față seismelor și mișcărilor din PNL, dar și gruparea lui Jurcă mai trebuie completată cu unul sau doi membri.

Cert este că echipa care va pierde alegerile nu va putea obține nici o funcție de conducere în noua structură a organizației județene. Mai sunt doar 30 de zile până la conferința județeană, iar grupările din PNL nu și-au stabilit componența echipelor de candidați, ceea ce demonstrează lipsa unei unități în sânul filialei arădene, lucru care va duce la slăbirea ei, dar în același timp și la creșterea frământărilor.

Cadouri de Moș Crăciun

Gianina Pistru, președinte al Organizației de Femei a PD Arad, ne-a declarat că formațiunea pe care o reprezintă a oferit cadouri, cu ocazia Crăciunului mai multor copii aflați la grădinița din Gai și Micălaca. Copiii au fost plimbați cu tramvaiul lui Moș Crăciun, iar peste două sute de pachete cu dulciuri au fost oferite celor mici. Gianina Pistru a subliniat că **„a fost o ocazie minunată pentru a-i face fericiți pe cei mici, care i-au adresat Moșului tot felul de întrebări și dorințe”.**

D. A.

UDMR, la ora bilanțului

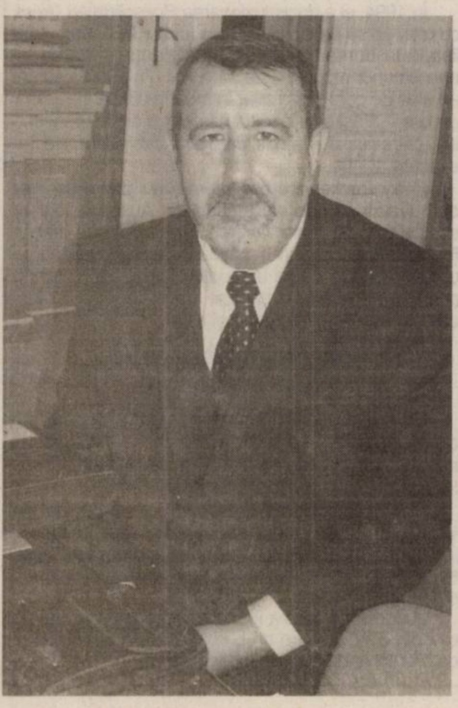

Liderii UDMR Arad se vor întruni astăzi în ședință ordinară pentru a analiza activitatea politică pe anul 2005 și obiectivele pentru anul viitor. Conform celor declarate de Cziszter Kalman, președinte al departamentului politic, Uniunea arădeană își va începe activitatea în anul 2005, în noul sediu aflat pe str. Episcopiei. **„La întâlnirea de astăzi vom încerca să analizăm ceea ce s-a făcut și ce s-a omis privitor la organizațiile de cartier și filialele locale din județ. Trebuie să punem în practică cerințele Consiliului Reprezentanților Unionali (CRU), care a stabilit prioritățile pentru anul 2006, adică pregătirea mediului rural și al sectorului agricol, în perspectiva aderării la UE”.**

La capitolul nerealizări, Cziszter Kalman s-a ferit să nominalizeze obiective, dar a subliniat că pentru UDMR o mare nerealizare a anului 2005 a fost nevotarea Legii minorităților, care consfințește autonomia culturală. **„Sperăm ca în cursul lunilor ianuarie și februarie această neîmplinire să își găsescă soluționarea printr-o acțiune unitară a coaliției”.**

Tot pentru anul viitor, liderii Uniunii arădene vor o mai bună colaborare cu organizația de tineret, cartier și filialele din județ.

Daniel Albu

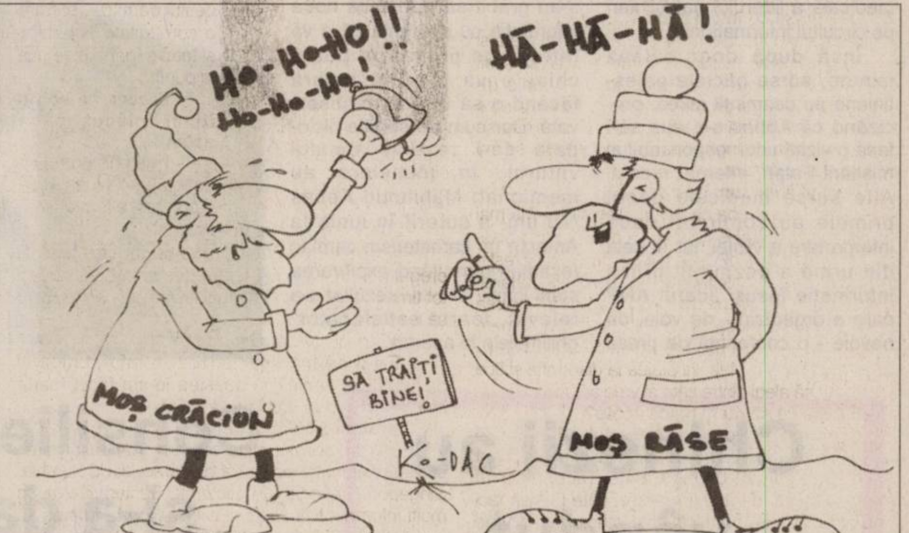
HO-HO-HO!!
HO-HO-HO!
HĂ-HĂ-HĂ!
MOȘ CRĂCION
SĂ TRĂIȚI BINE!
MOȘ BĂSE
KO-DAC

PSD acuză Alianța D.A. de demagogie

Ionel Dat, președinte al Organizației Municipale a PSD Arad, ne-a declarat că formațiunea pe care o reprezintă constată cu îngrijorare că, **„odată cu instalarea puterii portocalii în România, prevederile legale referitoare la asigurarea informării corecte și a pluralismului sunt încălcate grosolan, în sfidarea crasă a normelor democratice privind libertatea de exprimare într-un stat de drept”.**

Conform celor declarate de Ionel Dat, raportul lunar de monitorizare, publicat de CNA, relevă net, pentru a șasea lună consecutiv, că regula celor trei treimi, care stipulează echilibrarea prezenței majoritare parlamentară – opoziție parlamentară – autoritate de stat, este ignorată, îndeosebi de către cele două instituții publice, Societatea Română de Radiodifuziune și Societatea Română de Televiziune. **„Presiunea actualei puteri asupra politicii editoriale se exercită nu doar prin îngrădirea accesului opoziției la antenă, ci și prin prezentarea acesteia în context preponderent negativ, în proporție zdrobitoare de aproximativ 90% din totalul timpului afectat. Este absurd ca, după un an de mandat al puterii, „presa independentă” să atribuie crizele grave cu care se confruntă societatea celor care se află astăzi pe băncile opoziției, inversând astfel rolurile și responsabilitățile în soluționarea problemelor cetățenilor”.**

PSD acuză **„demagogia Alianței DA, apărătoare fervență a libertății presei în timpul campaniei electorale, devenită ulterior subit un cenzor stalinist, cu vădit comportament dictatorial. Amintim că Alianța D.A. a omis, în mod regretabil, să includă în bilanțul mărețelor sale realizări instaurarea regimului dictaturii portocalii în presa audiovizuală, în general, și în cea publică, în special”.**

Daniel Albu

Măsuri pentru contracararea terorismului

În SUA

Un raport păstrat secret mai multe luni și dat publicității în aceste zile relevă gravele concluzii ale unui exercițiu antiterorist efectuat în luna iunie pe aeroportul internațional Logan din Boston: lipsa de coordonare între diferitele servicii de securitate și de ajutor solicitate să intervină ar fi permis deturnarea unui avion pe acest aeroport de pe care au decolat avioanele care au lovit turnurile World Trade Center în septembrie 2001. Printre constatări: proastă comunicație între poliția statală și cea locală; probleme de compatibilitate informatică; ambulanțe împiedicate să ajungă la locul exercițiului de forțele de securitate.

În Marea Britanie

Între atentatele din 11 septembrie 2001 din SUA și cele din 7 iulie 2005, soldate cu 56 de morți în Londra, organizațiile teroriste au încercat să atace capitala britanică de opt ori, a afirmat primarul acesteia, Ken Livingstone. El a dezmințit ipoteza că Londra ar fi ținta unei "mari conspirații internaționale organizate, cu ordine care se transmit de-a lungul unui lanț" ierarhic, cum au sugerat miniștri ai actualului guvern și responsabili ai poliției, afirmând că mai degrabă sunt implicate "mici grupuri de persoane destul de dezorganizate și marginalizate".

Pinochet, arestat la domiciliu

Curtea Supremă din Chile a respins apelul înaintat de avocații generalului Auguste Pinochet pentru a nu fi acuzat de inculparea a șase opozanți în timpul dictaturii și a decis ca fostul șef de stat să rămână în domiciliu supravegheat și să fie urmărit în justiție în pofida certificatelor medicale prezentate de avocații săi. Urmărit pentru mai multe cazuri de violare a drepturilor omului în anii dictaturii, Pinochet este obiectul mai multor inculpări pentru rolul coordonator pe care l-a jucat în Operațiunea Colombo. Încă o decizie în una din aceste inculpări va fi pronunțată marți.

Spaniolii se retrag

Într-o declarație făcută luni la bordul avionului, în drumul de la Pristina la Islamabad, ministrul spaniol al apărării, Jose Bono, a anunțat retragerea contingentului militar spaniol desfășurat în Pakistan, începând cu 11 ianuarie, transmite trimisul special al agenției Europa Press, Borja Diaz-Merry.

Contingentul militar spaniol din Pakistan numără 370 de efective și a fost desfășurat în luna noiembrie, având o misiune umanitară. El a fost încorporat Forțelor terestre de reacție rapidă a NATO /NRF-V/ și a acționat în cadrul operațiunii „Răspuns Solidar II”.

Abbas bulversează spiritele

Președintele Autorității Naționale Palestiniene, Mahmoud Abbas, a fost spitalizat de urgență la Ramallah, au relatat - ieri dimineață, la prima oră - agenții de presă internaționale, citând surse medicale și lansând rapid fișa medicală a liderului palestinian pe circuitul informațional.

Însă după doar câteva minute, surse oficiale palestiniene au dezmințit știrea, precizând că Abbas s-a dus să-i facă o vizită unui responsabil al mișcării Fatah, internat recent. Alte surse medicale decât primele au confirmat noua interpretare a vizitei, iar în cele din urmă a dezmințit prima informație însuși liderul ANP care a organizat - de voie, de nevoie - o conferință de presă cu ziariștii adunați la poarta spitalului.

„Am fost să-i fac o vizită fratelui nostru Sakher Habash care a fost victima unui atac cerebral. Eu însumi nu sufăr de nimic”, le-a declarat el. Agențiile de presă s-au grăbit să transmită noua informație cu speranța că o va întrece pe prima, ba poate chiar o va lăsa în umbră făcând-o să treacă neobservată. Dar cum nu se știe niciodată ce-i rezervă omului viitorul, în încheiere au menționat: Mahmoud Abbas /70 ani/ a suferit în iunie la Amman un catheterism cardiac /examen permițând explorarea stării inimii/ al cărui rezultat s-a relevat „foarte satisfăcător” ghilimelele le aparțin.

Chinezii au vândut

Administrația de la Washington a impus sancțiuni mai multor companii chineze implicate în vânzări de piese de rachetă și materiale chimice de uz militar către Iran, au indicat responsabili guvernamentali americani citați marți de cotidianul The Washington Times.

Sursele citate au precizat că sancțiunile se referă la șase companii de stat chineze, două firme din India și una din Austria.

Un anunț oficial în acest sens este de așteptat în zilele următoare.

Sancțiunile au fost impuse sub auspiciile unei legi adoptate de Congresul SUA în 2000, lege menită să descurajeze sprijinul internațional pentru programele de arme nucleare, chimice și biologice ale Iranului. Din 2001, un număr de 41 de companii și persoane au făcut obiectul acestor sancțiuni.

Consilierul lui Putin și-a dat demisia

Consilierul economic al președintelui rus Vladimir Putin, Andrei Ilarionov, a anunțat ieri că și-a prezentat demisia, invocând imposibilitatea de a-și exprima opiniile privind situația economică a țării, potrivit EFE și AFP.

Vladimir Putin l-a destituit pe Ilarionov în ianuarie 2005 din funcția de reprezentant al său pe lângă G7 (cele șapte țări puternic industrializate).

În ultimele luni, Andrei Ilarionov a fost foarte critic față de politica economică a guvernului și evoluția politică a țării.

„Leii” condamnați la moarte

Un tribunal din Kuweit a pronunțat marți sentințe de condamnare la moarte împotriva a șase militanți islamiști, membri ai grupării "Leii Peninsulei", având legături cu rețeaua teroristă Al Qaida, transmit AFP și Reuters. Condamnările au fost dictate pentru participare la înfruntări cu forțele de poliție în ianuarie a.c.. Cei șase /trei kuweitieni și trei apatrizi/ fac parte dintr-un grup de 37 de islamiști acuzați de legături cu militanți din Irak și Arabia Saudită.

Potrivit poliției, unii dintre aceștia au mărturisit plănuirea de atacuri teroriste.

Un al șaptelea acuzat a fost condamnat la închisoare pe viață.

Fapt divers pe glob

Alertă portocalie

Serviciul meteorologic francez a anunțat, ieri dimineața, printr-un buletin despre starea vremii, instituirea „alertei portocalii” /gradul patru din cinci/ în șapte departamente ale țării, amenințate de căderi masive de zăpadă și viscole, relatează AP.

Sunt vizate departamentele Manche, Calvados și Orne din Basse-Normandie /Normandia Inferioară/, Seine-Maritime și Eure din Haut-Normandie /Normandia Superioară/, ca și Pas-de-Calais și Somme. Aici, stratul de zăpadă așternut pe sol măsoară în prezent zece centimetri și încep să se simtă rafele puternice de vânt.

Alerta a fost instituită pentru o perioadă de 24 de ore.

Elton și David petrec luna de miere în Veneția

Sir Elton John și David Furnish își petrec luna de miere în Veneția, Italia, relatează site-ul Contactmusic, consultat de Rompres.

Potrivit sursei citate, fericitul cuplu a ajuns în orașul italian, joi, 22 decembrie, fiind cazați la vila pe care o dețin în Giudecca, o insulă din laguna Veneției. Cei doi au fost văzuți în Piazza Saint Marco, unde au făcut cumpărături. De asemenea, ei au luat cina la celebrul Harry's Bar.

Pop-starul britanic și partenerul său și-au jurat credință veșnică la jumătatea săptămânii trecute, alăturându-se astfel sutelor de cupluri de homosexuali din Marea Britanie, care au dorit să fie printre primii beneficiari ai legii ce permite căsătoriile între persoanele de același sex, numite „uniuni civile”.

Legea Parteneriatului Civil, cea care legiferează uniunile între persoane de același sex, a intrat în vigoare la data de 5 decembrie 2005, dar primele căsătorii de acest gen nu au putut deveni oficiale înainte de 20 decembrie în Scoția si de 21 decembrie în Anglia. Actul, care a fost votat anul trecut de Parlamentul de la Londra, garantează cuplurilor de homosexuali dreptul la aceleași scutiri de taxe și la pensii de urmaș, la fel ca în cazul familiilor mixte. Autoritățile britanice se așteaptă ca aproximativ 22.000 de cupluri de homosexuali și lesbiene să se căsătorească în următorii cinci ani.

A murit cel mai bogat om din Australia

Australianul Kerry Packer, magnat regional al mass-media și cel mai bogat om din țara-continent, a murit marți în somn la locuința sa din Sydney, a anunțat familia sa.

În vârstă de 68 de ani, Packer conducea între altele imperiul audio-vizual și editorial Publishing and Broadcasting Ltd /PBL/, unul din cele mai mari trusturi de presă din Australia.

Averea lui Packer , care deținea 30% din PBL, este estimată la cinci miliarde de dolari americani. Între celelalte surse de venit ale magnatului se află câteva mari cazinouri, jocul, ca și sportul, fiind cele două mari pasiuni ale omului de afaceri australian.

Născut la 17 decembrie 1937 la Sydney, Kerry Packer a preluat în 1974 afacerile tatălui său, Sir Frank Parker, la decesul acestuia. În următorii ani, el s-a preocupat de extinderea Consolidated Press Holdings, care, deși deja o companie recunoscută, era încă o afacere de familie.

În 1994, el a decis fuzionarea Consolidated Press cu rețeaua sa de televiziuni și a format PBL, care este listată la bursă. O dată cu înaintarea în vârstă și apariția unor probleme de sănătate - în 1990 a suferit un atac de cord și s-a aflat în moarte clinică timp de 8 minute - , Packer a început să delege din responsabilități către fiul său James, care este în prezent director executiv al PBL.

Kerry Packer era considerat unul dintre cei mai duri și abili oameni de afaceri din Australia, dar în același timp un mare filantrop. Rivalul său de afaceri Rupert Murdoch, care îl privea în același timp ca pe un concurent și ca pe un prieten, a dat publicității un comunicat în care l-a calificat drept "cel mai de succes om de afaceri"din generația sa.

Și-a schimbat numele în Iisus Hristos

Un american din Manhattan a primit de Crăciun cadoul pe care și-l dorea de mult timp: un tribunal i-a acordat permisiunea de a-și schimba numele în Iisus Hristos.

Potrivit Associated Press, Jose Luis Espinal, în vârstă de 42 de ani, a declarat că este „fericit” și „recunoscător” judecătorului care a aprobat solicitarea sa. „Sunt persoana pe care o reprezintă acest nume”, a adăugat americanul.

Judecătorul care a luat această decizie a citat un caz din 2001 în care un bărbat a primit permisiunea de a-și schimba numele în Moș Crăciun.

ADEVĂRUL SPORTIV

Șefi în al doilea eșalon baschetbalistic

Echipa Universitatea „Aurel Vlaicu" West Petrom Arad II a terminat turul Diviziei B de baschet masculin pe poziția întâi. Elevii antrenorului Istvan Steinhübel au adunat 5 victorii și 2 înfrângeri, având drept obiectiv formarea de jucători pentru echipa mare și o comportare bună în continuare, în condițiile în care nu se pune problema promovării (un club autohton poate avea doar o reprezentantă pe prima scenă). Evidențiații grupării s-au numit Pătru, Manoilescu, Ifrim, Pingică și Dragoș. Momentan, lotul se găsește în vacanță. Reluarea antrenamentelor va avea loc în cursul lunii ianuarie. Campionatul redebutează pe 10 februarie.

A. Hărțău

Legendarul Duckadam nu a fost uitat de UEFA

Istoria Ligii Campionilor se scrie și cu „Eroul de la Sevilla"

Poate cel mai frumos cadou primit de Crăciun de Helmut Duckadam este Almanahul UEFA pe anul 2005, editat de Uniunea Europeană de Fotbal. Cartea a fost scoasă pe piață cu ocazia împlinirii a 50 de ani de la disputarea primei finale a celei mai importante competiții din Europa, Liga Campionilor, fosta Cupa Campionilor Europeni, în mileniul trecut.

Răsfoind acest almanah, Duckadam a avut surpriza să constate că două pagini îi sunt dedicate în întregime, cu ocazia finalei din 1986, când CF Barcelona a întâlnit Steaua București, într-un ultim act desfășurat chiar pe pământ iberic, acolo unde Alexanco et comp. porneau mari favoriți. În acea seară magică, de neuitat pentru orice telespectator care a urmărit jocul, pe data de 7 mai, fotbalul românesc a reușit cea mai mare performanță din istorie, avându-l în prim-plan pe Helmut Duckadam, cu ale lui patru penalty-uri parate. Atunci, Steaua câștiga trofeul mult râvnit, iar Duckadam devenea „Eroul de la Sevilla", Alexanco, Pedrața, Piki Alonso și Marcos fiind cei care au tremurat și ratat în fața marelui Helmut.

Acum, a venit și răsplata. În vara acestui an, Duckadam a fost invitat la Gala UEFA, unde s-au celebrat cei 50 de ani de la prima finală a Cupei Campionilor. Acolo, Helmuth a avut surpriza să vadă că portretul său e pus la loc de cinste, chiar în clădirea sediului de la Geneva. Tot atunci, Duckadam a primit o plachetă, alături de doar alți trei fotbaliști ai lumii, Kubala, Eusebio și Deschamps, iar acum, fără să știe, însă doar puțin surprins, a primit, acasă, prin poștă, Almanahul UEFA pe anul 2005, în care e explicat momentul penalty-urilor, care l-a avut pe el în prim-plan. **„Sigur că mă bucur, căci este o răsplată, sau poate doar o recunoaștere a ceea ce am făcut atunci. Nu sunt uitat de cei de la UEFA, dar am fost într-un con de umbră în România. Sunt fericit pentru ce am primit, mai ales că alăturat am primit și o felicitare de Crăciun și urarea de La Mulți Ani din partea forului fotbalistic european"** - ne-a declarat, ieri, Helmut Duckadam.

Almanahul UEFA este ținut la noul loc de muncă al lui Duckadam, adică la sediul clubului UTA, acolo unde managerul general al „Bătrânei Doamne" a arătat deja celor interesați cine este el și ce a realizat în momentul de apogeu al carierei.

Leo Sfâra
Foto: Ștefan Matyaș

Duckadam surâde, acum că UEFA i-a recunoscut meritele, chiar într-un almanah aniversar.

„Avram Iancu" și Generală 12 au câștigat campionatul municipal de handbal

Desfășurat în orașul nostru, campionatul municipal de handbal (elevi din ciclul gimnazial) s-a încheiat cu triumful Școlii Generale nr. 12 - feminin, respectiv al Școlii Generale „Avram Iancu" - masculin. Generală 12 s-a impus în finala de fete în fața echipei „Avram Iancu" II cu scorul de 9-5. La masculin, „Avram Iancu" a dispus în ultimul act de Șc. Generală 1 cu 14-8. Întrecerea a fost organizată de catedra de educație fizică a Școlii „Avram Iancu" (profesori Monica Anghel, Maria Hăncuț, Gheorghe Dima, Gheorghe Lupșa, Pompiliu Moldovan). Arbitrajele au fost asigurate de prof. Titi Ionescu și Ștefan Deacu, de la CSȘ Gloria. Participanții au primit diplome iar câștigătorii au intrat în posesia unor frumoase cupe.

A. Hărțău

Poloiștii revin în bazin doar la anul

După un sezon încărcat, cu participări pe mai multe fronturi, poloiștii de la CS Astra, pregătiți de Cristian Cosma, au intrat în vacanță. Tinerii Astrei au participat la C. N. de seniori, unde la jumătatea întrecerii ocupă un onorant loc VI, dar și în întrecerea juniorilor mari, unde au câștigat titlul național. În plus, cei mai buni arădeni au onorat și convocările diferitelor loturi naționale. Așadar, micuții poloiști își vor petrece sărbătorile acasă, departe de bazin, urmând să reintre în apă la începutul lunii ianuarie, odată cu redeschiderea Bazinului Delfinul. Și asta, pentru că mai marii Federației de specialitate, au programat spre sfârșitul lunii viitoare, la Oradea, primul turneu de juniori I din cadrul Campionatului Național.

D. Scridon

Sport la TV

ora 17,30, TV Sport: live, Turneul celor 4 trambuline
ora 19, TV Sport: Bătălia pentru Anglia: Manchester United - WBA
ora 21,30, TV Sport: Golazo
ora 21,30, Telesport: Drumul torței olimpice

Albe și negre

Anonimatul

Într-o societate în care reclama este de multe ori cheia succesului, goana după imagine, popularitate, nu este privită ca ceva anormal. Din contră. Te faci cunoscut, exiști, fugi de presă, ești insignifiant. Cine a înțeles regulile acestui „joc", în timp a avut doar de câștigat. Atât el, ca și conducător de instituție, cât - mai ales - instituția propriu-zisă. Sportul nu face excepție de la această regulă nescrisă.

Mulți sunt conducătorii de cluburi din sportul arădean care au prins ideea din zbor și au procedat în consecință. Orice rezultat, fie el și minuscul, era scos în evidență cu ajutorul presei, pentru ca opinia publică să afle că la clubul respectiv se lucrează, se pune accent pe performanță. La un moment dat eram „intoxicați" - în sensul bun al cuvântului - de știri provenite de la astfel de cluburi, care au înțeles importanța imaginii în munca lor. Sincer, ne așteptam ca acest „amănunt" să-i motiveze și pe alții, dar se pare că unora le priește anonimatul...

La adăpostul scaunului călduț de conducător al unui club bugetar, Gheorghe Indreica - spre exemplu - preferă discreția, anonimatul. Este scump la vedere și zgârcit la vorbe, când vine vorba de relația cu preșa, semn că ori nu are ce prezenta, ori nu știe să-și „vândă" marfa. Pitit mereu și mereu în spatele lipsei fondurilor, domnul director al CSȘ Gloria Arad nu are „grețuri", știind că nu poate fi schimbat cu una cu două din funcție. Poate de aceea, și-a permis să-l tot amâne pe un coleg de-al meu, ce l-a rugat să ne prezinte - pentru a da publicității și a se vedea și merituoșii sportivi ai acestui club în paginile ziarului nostru - clasamentul celor mai buni zece sportivi ai CSȘ Gloria, club pe care îl păstorește, după cum este lesne de observat, cu mai puțin succes. Dacă și-a închipuit că ne face nouă un favor prezentându-ne această ierarhie se înșeală amarnic, deoarece noi nu avem nimic de pierdut. Marele pierzător este chiar clubul său, mai precis performerii - câți dintre ei se pot numi astfel - ,care vor rămâne, pe nedrept, în anonimat, aidoma directorului Indreica...

Daniel Scridon

C.S. Atletico a oferit cadouri fotbaliștilor

·La Teatru, cu Anda Adam

Festivitatea Clubului Sportiv Atletico a umplut până la refuz Teatrul de Stat din Arad. În prag de sărbătoare, tinerii fotbaliști ai acestui club au intrat în posesia de binemeritate cadouri, după un an solicitant, în care rezultatele nu au lipsit. Dimpotrivă - au fost promovați sportivi la Gloria (Divizia C) și Inter Zimand Cuz (Divizia D). La reușita evenimentului și-au adus contribuția managerul general Alexandru Meszar, cunoscutul antrenor Marius Demian, un rol primordial revenind, de asemenea, sponsorului numărul unu - Cotta International, prin conducerea reprezentată de Gheorghe Cosma și Marius Țucudean. Moderator a fost, precum în alte ocazii, Gabriel Iazbinsky. Rând pe rând, au fost premiați cei mai buni jucători la diversele categorii de vârstă. Momentele artistice, inspirat alese și interpretate de C.S. Urania, „Csiky Gergely" și Palatul Copiilor au întregit frumoasa festivitate.

Anda Adam a fost surpriza plăcută a organizatorilor acestei gale

În anul 2005, Atletico a făcut pași mari pentru a deveni un club de tip occidental. Pe lângă rezultate, s-au făcut progrese la capitolul bază materială. Lucrările vor continua atât la terenul de pe strada Hunedoarei cât și la Hala Atletico de pe strada Vasile Ureche, pentru dotare profesionistă și aducerea la standarde înalte, internaționale (hala beneficiază deja de iarbă artificială de cea mai bună calitate). Pe de altă parte, s-a achiziționat, în coproprietate, un microbus Iveco, de 19 locuri și s-au organizat două întreceri de amploare: Cupa Cotta International,respectiv Cupa de Iarnă Atletico.

În timpul manifestării, bucuria micilor fotbaliști a fost mascota grupării, Atleo. Fiecare apariție a simpaticului leu provoca reacții dintre cele mai favorabile. Apoi și-a făcut apariția nimeni alta decât Anda Adam, alături de trei dansatoare, cântăreața constituindu-se -pe durata recitalului susținut- în atracția serii. Ea a înlocuit-o, în ultimul moment, pe Nicoleta Luciu.

Din punct de vedere sportiv, punctul culminant al galei a fost, totuși, înmânarea premiilor. S-au acordat distincții pentru modelele de conștiinciozitate și implicare în pregătire respectiv pentru jucătorii anului. Nu au fost omiși nici antrenorii. Lista a fost compusă din următorii fotbaliști:

Categoria 1998 (antrenor Marius Demian) - Sergiu Ianc (model), Roland Barbu (jucătorul anului).

Categoria 1997 (antrenori Cristian Păcurar, Marius Demian) - Marius Nica, Andrei Alexandru Șold (modele), Emanuel Vasi (jucătorul anului).

Categoria 1996 (antrenor Viorel Erdei) - Ilie Patrick Bucșă, Cristian Dobrean (modele), Eduard Alexandru Hărănguș (jucătorul anului).

Categoria 1995 (antrenor Viorel Erdei) - Alexandru Sergiu Barabaș, Dan Alexandru Juchel (modele), Ionuț Alexandru Ungureanu (jucătorul anului).

Categoria 1993 (antrenor Cristian Sculici) - Alexandru Miron (model), Silviu Lupșa (jucătorul anului).

Categoria 1992 (antrenor Cornel Popa) - Philipp Nica, Cristian Vălan (modele), Alexandru Homan (jucătorul anului).

Categoria 1991 (antrenori Roland Nagy, Arpad Cserneczky) - Marius Chindriș, Richard Filaret (modele), Ovidiu Cristian Șerban (jucătorul anului).

Categoria 1988-1990 (antrenori Roland Nagy, Arpad Cserneczky, Adrian Clopu) - Valentin Dubeștean, Cristian Bălgrădean (modele), Dumitru Copil (jucătorul anului).

Premii speciale, mai exact diplome de merit au revenit jucătorilor de la loturile naționale: George Țucudean, Claudiu Ban, Richard Filaret (Under 15), Bogdan Toc și Dumitru Copil (Under 16). Nu în ultimul rând, au fost aduși în lumina reflectoarelor antrenorul de portari Marian Sinescu, Mircea Henegar, șef de catedră la CSȘ Gloria, Ionuț Leac - A.J.F. Arad, președinte al Comisiei de copii și juniori, și antrenorul emerit Dan Alexandru. O distincție a fost pregătită și lui Stelian Văduva, director D.J.S. Arad, însă acesta nu a putut răspunde invitației.

Adrian Hărțău

Nouă recorduri doborâte

La Timișoara a avut loc un concurs de natație inedit, dotat cu „Cupa Sprint", la care toate probele au fost de 25 m. Scopul întrecerii l-a constituit doborârea recordurilor județene, acordându-se medalii doar sportivilor care au reușit această performanță. Copiii de la Aquatic Team Arad au izbutit să bată nouă recorduri. Șase se leagă de numele lui Mihai Mara (6 ani). De asemenea, Diana Dascălu (7 ani), Raul Nicoară (8 ani) și Oana Budii (10 ani) au stabilit, fiecare, noi recorduri în proba de spate. Înotătorii sunt antrenați de prof. Daniel Körmendi.

A.H.

Arde gazul, scutură curentul

Facturi copleșitoare la întreținere

Anul acesta am avut parte de o creștere abruptă a prețului la gaze care practic a fost aproape dublat. Previziunile pentru 2006, respectiv 2007 nu sunt nici ele mai bune nici pentru economie și nici pentru cei peste două milioane de mici consumatori dependenți de Distrigaz Nord sau Sud. Asta deși România dispune de rezerve de gaze naturale care să îi asigure circa 60% din necesarul de consum. Guvernul a anunțat majorarea ajutoarelor pentru cei cu venit minim pentru 2006. Bugetul alocat acestui scop în 2006 depășește 3.000 miliarde lei vechi. Potrivit angajamentelor luate însă în negocierile cu UE până în 2007 subvențiile vor trebui eliminate astfel încât costurile vor trebui suportate integral de populație.

Adunate procent cu procent gazele s-au scumpit de la 1 ianuarie și până acum cu 85%. La 1 ianuarie majorarea a fost de 5%. La 1 aprilie s-a modificat metodologia de tarifare și din nou prețul a fost majorat cu un procent cuprins între 19 și 25% (și nu 5% cât se anunțase). În iulie a urmat o alta cu 10,2%. În 1 octombrie a urmat o ieftinire de 2,4%. Astfel dacă la 31 decembrie 2004 costul metrului cub de gaz pentru consumatorii casnici era de 4.900 lei, prima zi a noului an ne va aduce facturi în care gazul va avea prețul de 7.959 lei (pentru Distrigaz Nord), în urma ultimei majorări cu 17% anunțată de Autoritatea Națională în domeniul Reglementării Gazelor Naturale. Procentul ar fi putut fi mai mare însă, pentru a nu crea o presiune și mai mare, Guvernul a decis ca în trimestrul I (ianuarie- martie) prețul componentei din producția internă să rămână același ca în ultimul trimestru al anului acesta. Este vorba doar de prețul de la începutul anului întrucât tarifele la gaz vor fi modificate trimestrial, astfel că nu ar fi exclus ca până la sfârșitul lui 2006 să avem un tarif pe metrul cub de peste 10.000 lei pentru că prețul gazelor naturale de import se va majora,iar prețul celor din producția internă, potrivit obligațiilor asumate în negocierile cu UE, asemenea.

Foto: Șt. Matyaș

Gazele ard la buzunare

Scutură curentul

Energia electrică s-a scumpit tot de la 1 ianuarie cu 4,6 %. Pentru iulie când era programată o a doua scumpire cu 8-9% procentul aplicat a fost de 5,2%. Ploile abundente pe lângă distrugerile provocate au dus și la majorarea producției de energie hidro-electrică. De la 1 ianuarie 2006 prețul kilowatului va fi însă majorat cu 1,85%.

Având în vedere ponderea energiei electrice și a gazelor în facturile de întreținere cât și efectele majorărilor acestora în prețul apei calde și al energiei termice (în cazul ultimei intervine și reducerea subvenției cu 30%, obligației asumată în negocierile cu UE) va rezulta o dublare a cheltuielilor pentru întreținere.

D.S.

În topul alocațiilor de la bugetul de stat

Aradul revine printre ultimele zece județe

Județul Arad începe, încet, dar sigur, să revină la situația din timpul guvernării PSD, când s-a aflat tot timpul printre codași, în ceea ce privește sumele alocate de la bugetul de stat pentru echilibrarea bugetelor locale. Dacă anul trecut județul nostru a fost „văzut" ceva mai bine de cei de la centru, obținând un loc 27 în topul alocațiilor de la buget, anul viitor lucrurile revin la „normalul" cu care ne-am obișnuit în ultimii ani. Pentru 2006, la capitolul „sume defalcate din taxa pe valoarea adăugată pentru echilibrarea bugetelor locale", Aradul a primit 27,8 milioane RON, cu 5 milioane RON mai mult decât anul acesta, însă, mai puțin decât „plusul" primit de alte județe. Așa se face că, pentru anul viitor, județul nostru ajunge abia pe locul 10 de la coadă, nu departe de locurile 7-8 de la coadă pe care le ocupa pe timpul guvernării PSD.

Din nou, județele din Moldova au fost favorizate la împărțirea bugetului, lider fiind Suceava, cu nu mai puțin de 70 de milioane de RON, însă, mai mult ca sigur, o mare parte din bani este destinată remedierii infrastructurii afectate de inundații. La fel, în cazul județului Vaslui, care a primit 56 milioane RON, sau județului Neamț, unde s-au alocat 51 milioane RON.

Din păcate, vecinii noștri, cu care ne comparăm mai tot timpul, au primit, din nou, mai multe fonduri: Timiș - 30 milioane RON, în timp ce Bihorul, de unde este de loc ministru Administrației și Internelor, Vasile Blaga, 36 milioane RON.

În schimb, la capitolul „sume defalcate din taxa pe valoarea adăugată pentru drumurile județene și comunale", Aradul ocupă un binemeritat loc 14, județului nostru fiindu-i repartizată suma de 10 milioane RON. Astfel, Aradul a devansat județe ca Brașov (5,8 milioane RON), Sibiu (7,3 milioane RON), nu însă Bihorul sau Timișul, cărora li s-au alocat 12,2 milioane RON, respectiv 12,9 milioane RON.

Aradul a mai primit, pentru subvenționarea energiei termice livrată populației, suma de 6 milioane RON, pentru finanțarea cheltuielilor descentralizate la nivelul comunelor, orașelor și municipiilor - 116 milioane RON, pentru finanțarea cheltuielilor descentralizate la nivelul județului - 27,5 milioane RON, iar pentru finanțarea personalului neclerical angajat în unitățile de cult - 387 milioane RON.

Cosmin Mihuța

Mediu de afaceri (și) virtual

Publicația „Evaluarea situației de ansamblu a IMM-urilor din România în semestrul I", broșură editată de Consiliul Național al Întreprinderilor Private Mici și Mijlocii (CNIPMMR) anunță lansarea din luna ianuarie 2006 a Portalului de soluții și servicii pentru IMM: http://www.immromania.ro, al cărui scop este acela de a crea un mediu de afaceri virtual, orientat către întărirea sectorului întreprinderilor mici și mijlocii.

„Broșura apare în fiecare semestru pentru semestrul anterior, pentru elaborarea situației folosindu-se mai mulți indicatori economici și aplicându-se interviuri pe un eșantion reprezentativ de întreprinzători. În urma evaluării s-a constatat printre altele o evoluție a mediului de afaceri și a sectorului IMM pe primul semestru al anului 2005, comparativ cu semestrul I al lui 2004", spune Mihaela Breaz, directorul executiv al filialei Arad a CNIPMMR.

G. Knap

CEC a intrat în linia dreaptă a privatizării

În județ banca stă mai mult în chirie

După încheierea a ceea ce s-a numit privatizarea secolului,respectiv vânzarea Băncii Comerciale Române, cea mai mare bancă a sistemului bancar românesc și pe ultima sută de metri înainte de privatizarea ultimei bănci cu capital majoritar de stat, CEC-ul , Guvernul a reglementat printr-o ordonanță de urgență situația juridică a imobilelor aflate în patrimoniul băncii de economii, plata salariilor compensatorii pentru salariații care vor fi afectați de procesul de restructurare și a stabilit cadrul legal prin care se va face vânzarea unui pachet de până la 5% din capitalul social al CEC către salariați membri ai consiliului de administrație în exercițiu și pensionarii cu ultimul loc de muncă la CEC.

În rețeaua arădeană- mai puțin de 140 salariați

CEC a avut până în acest an aproximativ 14.000 de salariați, din care au mai rămas 9.000 după concedieri succesive. După restructurarea din toamnă când au fost disponibilizați 22 de salariați, la Arad au mai rămas 135-140 de persoane ne-a declarat directorul adjunct al băncii Norica Stroia.

Ca patrimoniu sucursala CEC Arad mai are cu excepția sediului alte 36 de agenții. De altminteri tocmai rețeaua CEC este principalul argument competitiv în privatizarea băncii. Însă cel puțin la Arad circa 60% din imobile sunt închiriate și doar restul se află în proprietatea băncii.

Nivel de salarizare- comparabil cu al bugetarilor

Ca valoare contabilă CEC se plasează între 200 și 250 milioane euro. Analiștii estimează însă că piața, prin vânzarea unui pachet majoritar către o bancă straină, va da o valoare de cel puțin 700 milioane euro. O cotă de 5% din această sumă reprezintă o miză și pentru salariații instituției. E adevărat fiecare dintre ei nu va primi 40.000 cât reprezintă valoarea acțiunilor salariaților de la BCR însă având în vedere că salariile celor de la CEC sunt la limita inferioară veniturilor angajaților din sistemul financiar bancar și aproape de cele ale bugetarilor chiar și o sumă de 10 ori mai mică reprezintă un câștig. Pentru a beneficia de cadoul autorităților salariații trebuie să se înscrie în asociația salariaților.

CEC
CASA DE
ECONOMII SI CONSEMNATIUNI

În vederea preluării CEC urmează să fie depuse, cel mai probabil în luna ianuarie, ofertele finale angajante de către Erste Bank, National Bank of Greece, Banca Monte dei Paschi di Siena SpA, Dexia Bank, EFG Eurobank, OTP Bank și consorțiul format de Raiffeisen International Bank Raiffeisen Zentralbank Oesterreich.

Doru Sava
Foto: Șt. Matyaș

IMPRIMANTE · COPIATOARE
Artis Design
vă dorește
Sărbători Fericite!
și vă aduce
Prețuri de Sărbătoare!
HP Laser 1020
Format A4, Laser
Rezoluție 600 dpi
Viteză 14 ppm
Memorie 2Mb
Cartuș Q2612A
Interfață USB 2.0
Altele Tavă hârtie 150 coli
Recomandat
6000 pag/lună
PRINT CALITATE LASER
(c. 110/2005)
ARTIS DESIGN
Arad - Str. Mihai Eminescu 29
Tel/fax: 0257-270.199
E-mail: arad@artisdesign.ro
Numai 495 Lei Noi
TVA inclus!
www.artisdesign.ro
BUCUREȘTI IAȘI CRAIOVA ARAD CONSTANȚA BACĂU PIATRA-NEAMȚ TULCEA VASLUI PAȘCANI

S-au majorat alocațiile sociale

Guvernul a majorat alocațiile sociale acordate ca forme de sprijin pentru familiile cu venituri mici, pentru familiile monoparentale, pentru persoanele cu handicap, precum și alocațiile de plasament și alocațiile de stat pentru copii. Venitul minim garantat va crește, începând cu 1 ianuarie 2006, astfel: pentru o persoană singură venitul minim garantat va fi de 920.000 lei vechi (față de 880.000 lei vechi, cât este în prezent); pentru o familie de două persoane - 1,66 milioane lei (față de 1,58 milioane lei); pentru o familie de trei persoane - 2,31 milioane lei (față de 2,2 milioane lei); pentru o familie cu patru persoane - 2,87 milioane lei (față de 2,73 milioane lei); pentru o familie de cinci persoane - 3,41 milioane lei (față de 3,25 milioane lei). Pentru fiecare persoană peste numărul de cinci membri se adaugă câte 230.000 lei (față de 220.000 lei). Fondurile necesare pentru plata ajutorului social se suportă din bugetele locale. Efortul financiar suplimentar pentru plata ajutorului social este de aproximativ 260 miliarde lei vechi, pentru un număr de 480.000 familii și persoane singure care beneficiază de acest sprijin.

De asemenea, Guvernul a decis majorarea ajutorului social lunar care se acordă soțiilor persoanelor care satisfac serviciul militar obligatoriu, de la 1.860.000 lei la 1.950.000 lei. Fondurile necesare pentru plata ajutorului social pentru soțiile celor care satisfac serviciul militar obligatoriu se suportă din bugetul Ministerului Apărării Naționale. Efortul financiar suplimentar este estimat la 420 milioane lei vechi.

Începând cu 1 ianuarie 2006 va crește și alocația acordată mamelor pentru fiecare din primii patru copii nou-născuți. Alocația va ajunge la 1.950.000 lei, față de 1.860.000 suma acordată în 2005. Fondurile se suportă de la bugetul de stat, prin bugetul Ministerului Muncii, Solidarității Sociale și Familiei și sunt estimate la 13 miliarde lei vechi.

Alocația familială complementară și alocația pentru susținerea familiilor monoparentale vor fi majorate, de asemenea, de la 1 ianuarie, cu 5%. Vor fi majorate, tot cu 5%, veniturile lunare acordate sub forma unei alocații sociale nevăzătorilor cu handicap grav, de la 1.700.000 lei la 1.780.000 lei. Alocațiile sociale acordate adulților nevăzători cu handicap accentuat cresc de la 850.000 la 890.000 lei. Totodată, adulții cu handicap grav și accentuat, cu excepția nevăzătorilor, care nu realizează venituri din salarii sau pensii, cu excepția pensiei de urmaș, beneficiază de un venit lunar sub forma unei indemnizații în cuantum de 1.580.000 lei. Alocația de plasament acordată pentru fiecare copil încredințat, dat în plasament sau asupra căruia s-a instituit tutela se va majora începând cu 2006, la 820.000 lei vechi. Această alocație, acordată pentru creșterea și educarea copilului, crește cu 5% față de anul 2005. Alocația de stat pentru copii va fi majorată la 240.000 lei, începând cu 1 ianuarie 2006.

Cosmin M.

Un nou tratat academic

Introducere în metodologia cercetării științifice

● Curs de inițiere de Aurel Pisoschi – Aurel Ardelean, Ed. "Vasile Goldiș" University Press, Arad, 2005

AUREL PISOSCHI AUREL ARDELEAN

INTRODUCERE ÎN METODOLOGIA CERCETĂRII ȘTIINȚIFICE

curs de inițiere

"Vasile Goldiș" University Press Arad

2005

Acest volum remarcabil constituie, la o atentă și obiectivă analiză, un adevărat Tratat, în domeniul arătat, al cercetării științifice – în fapt, prima sinteză modernă realizată în România. În plus, prin valoarea datelor prezentate și înfățișarea lor într-o formă clară și cuprinzătoare, constituie cea mai adecvată informație, la zi, a managementului sistemului și activităților de Cercetare-Dezvoltare și Inovare în țara noastră, precum și formele de finanțare ale acestora.

Cartea este structurată pe 12 capitole, cu anexe și cu o impresionantă bibliografie de specialitate din țară și din străinătate. Redactarea este excelent concentrată pe direcțiile esențiale ale domeniului, atingând și explorând practic toate componentele importante necesare informării și dirijării cercetătorului și persoanelor antrenate în managementul cercetării științifice.

Tratarea subiectelor oferă celor interesați posibilitatea de a fi la curent și cu prezentarea și evoluția complexă a Programelor și Metodologiilor din domeniile cercetării, dezvoltării, inovării și tehnologiilor respective, atât în România, cât și pe plan european și internațional.

Acest Tratat al cercetării științifice reprezintă un excelent instrument de lucru și de referință, de informare și formarea cercetătorilor, susținut prin complexitatea noțiunilor conținute, clasificărilor, interrelațiilor, schemelor și sistemelor de efectuare, precum și aspectelor pragmatice, filosofice și juridice pe care le abordează.

Capitolele VI-VII-VIII din volumul analizat, respectiv „Etapele cercetării științifice", „Metodele cercetării științifice de colectare a datelor", precum și „Proiectul de cercetare" – prezintă, foarte adecvat și bine documentat, diferitele tipuri de cercetare științifică, etapele necesare de parcurs în dezvoltarea lor, de la alegerea temei de cercetare și până la finalizarea obiectivelor inițiale.

Capitolul VIII „Proiectul de cercetare" – reprezintă o abordare extrem de interesantă și foarte actuală a unui subiect de o mare importanță pentru cercetarea științifică.

Autorii descriu, succint, diferitele procese ale managementului strategic de proiect, precum managementul calității, al resurselor umane, al comunicării, al riscurilor, al etapelor aprovizionării pe parcurs, ca și al subcontractelor sau consorțiilor create.

Astfel, tratatul de față evidențiază, deosebit de util, și în prezent, dar și, în mod obligatoriu, în viitor, faptul că cercetătorul științific trebuie să posede toate cunoștințele privind managementul de proiect, numai astfel, fiind capabil să învețe a reuși în realizările sale din cadrul diverselor competiții și licitații organizate de programele de cercetare științifică naționale, dar și europene.

În acest fel, pregătirea cercetătorilor în domeniul managementului integrării științifice, al costurilor, al calității, al resurselor și riscurilor etc., va deveni o prioritate națională în domeniul cercetării bio-medicale, între altele în scopul cooperării europene.

Capitolul IX „Prezentarea rezultatelor cercetării", ne înfățișează metodologia modernă a realizării și prezentării în cadrul manifestărilor științifice, orale sau sub formă de postere, a tezelor de doctorat, a bibliografiei în cadrul unei lucrări științifice, precum și realizarea corectă și convingătoare a unui articol științific redactat spre publicare.

În capitolul X, " Evaluarea cercetării", se definesc posibilități de validare a diferitelor ipoteze și rezultate derivate din cercetări similare, realizate în unități de prestigiu din cercetarea științifică internațională.

În capitolul XI „Etica cercetării științifice", autorii abordează problemele generale ale eticii de bază, privind cercetarea pe subiecți umani, dar și pe animale, cu trimitere la legislația internațională, precum și românească, în domeniu. Subliniem că, pentru România, problema eticii în cercetarea științifică este deosebit de importantă, fiind relativ recent introdusă în uz, iar colectivele de cercetători nu sunt, poate din această pricină, încă perfect conștiente de importanța sa, ca și de profunda seriozitate cu care aceasta este privită și abordată în Europa, precum și în Statele Unite ale Americii. Socotim deci, că acest Capitol, în contextul aderării noastre neîntârziate la Uniunea Europeană, trebuie să constituie, așa cum este foarte evident și pregnant privit în textul Tratatului, un subiect obligatoriu de cunoaștere pentru absolut fiecare cercetător și trebuie avută în vedere pentru tematica fiecărui concurs de promovare profesională.

Astfel, suntem încântați să constatăm că Autorii Tratatului abordează pe larg întreaga legislație internă și internațională care reglementează acest domeniu.

În concluzie, am dori să reiasă, cu evidență, abordarea de o asemenea amploare și calitate a temelor majore, privind cercetarea științifică încât acestea constituie, astfel, un substrat binevenit și absolut necesar în dezvoltarea și continuarea sistemului național de management strategic și al calității serviciilor de cercetare științifică națională.

Managementul proiectelor științifice abordate în lucrarea de față, supuse analizei noastre atente și imparțiale, implică practic întregul sistem de organizare a cercetării științifice, de la cercetător și până la finanțator – valorificator, și presupune prezentarea acestor cunoștințe teoretice și cu abordări practice, lucrarea fiind binevenită și absolut necesară pentru stimularea muncii în echipă, dezvoltarea prin argumente excelent alese, ale capacităților de comunicare, în construirea unui consens al cercetătorilor, privind obiectivele convenite în realizarea unor criterii ideale de performanță.

Lucrarea „Introducere în Metodologia Cercetării Științifice", a cărei autori sunt personalități de prestigiu ale vieții academice și cercetării științifice-Prof. univ. dr. Aurel Pisoschi și Prof. univ. dr. Aurel Ardelean, se distinge printr-un stil clar și concis, ca rezultat al unui efort permanent de sinteză, menit să releve ori să sublinieze aspectele cele mai semnificative ale tematicilor științifice abordate.

Prin cantitatea impresionantă de informații, judicios înfățișate, sistematic, pe capitole și subcapitole, însoțită și sprijinită pe o bibliografie vastă și deosebit de actuală, lucrarea, aici analizată, se cuvine a fi studiată atent, ca o monografie de preț, ideală, de către toți cercetătorii științifici care doresc să realizeze proiecte naționale, dar mai ales de anvergură, chiar europene, și, neapărat, se recomandă să facă parte din zestrea bibliotecii fiecărei personalități din structurile de cercetare științifică de la noi din țară, care vor fi sfătuiți să facă apel pentru identificarea informațiilor, absolut necesare, asupra unui management cât mai profesionist, mai ales, în vederea apropiatei aderări a României la Uniunea Europeană.

Prof.univ.dr.
Mihai Zamfirescu,
Secretar-General al
Academiei de Științe Medicale
din România

Lucrăm pentru Moș Crăciun!

De aceea, îți facem cadou, timp de un an, la **Cartela Connex:**

100 de minute naționale*

100 de telefoane **Sharp Ferrari**

100 SMS naționale**

5$ credit inițial
Tarif Connex - Connex către orice număr din țară***

*Primești câte 10 minute de convorbiri gratuite naționale în prima, a treia, a cincea, a șasea, a șaptea, a opta, a noua, a zecea, a unsprezecea și a douăsprezecea lună de la activare.
** Primești câte 25 de mesaje scrise naționale gratuite în prima, a treia, a cincea și a șasea lună de la activare.
*** Ofertă valabilă pentru județele Arad, Bacău, Bihor, Brașov, Cluj, Galați, Iași, Mureș, Sibiu și Suceava dacă iți activezi Cartela Connex odată cu primul apel taxabil efectuat într-unul dintre aceste județe.
Minutele și mesajele scrise se pot utiliza în limita valabilității cartelei și sunt primele care se consumă din momentul alocării lor, indiferent de planul tarifar utilizat. Valabilitatea minutelor și a mesajelor scrise este de 30 de zile de la data acordării lor. Pentru informații despre numărul minutelor, al mesajelor scrise disponibile și perioada de valabilitate, apelează gratuit 444.
Oferta este valabilă pentru Cartela Connex activată până la 31 decembrie 2005. Regulamentul promoției "Oferta promoțională Cartela Connex" este disponibil la www.connex.ro. Detalii despre oferta completă la dealeri și în Magazinele Connex Vodafone.

CONNEX vodafone

(com./11.2005)

CONNEX vodafone

TOT GSM
By Petrocom D&V

Lucrăm pentru Moș Crăciun!

De aceea, îți facem cadou:

1000 telefoane **Sharp Ferrari**

50% reducere la abonament **un an întreg**

6 luni Tarif Unic*

Până la **50%** reducere la telefoane

20 de minute naționale, lunar, pe viață*

Alege cu cap! cel mai frumos dar de sărbători

Nokia 1100	Siemens A70	Nokia 1600	LG b2050	LG b 2100
16 lei** super preț	16 lei**	59 lei** super preț	69 lei	169 lei

Cadou la conectare

Tichete cadou în valoare de

35lei

sau

CD Player portabil

sau

o vestă de iarnă

** valabil cu abonament Connex Vodafone pe 2 ani

RATE
în magazin doar cu buletinul!

Arad: Bd. Unirii nr. 1-3, tel. 0726.116.069

Detalii despre oferta completă de telefoane și de servicii găsiți la dealerii Connex Vodafone.

Prețurile nu conțin TVA, telefoane în limita stocului disponibil. Ofertă valabilă pentru abonamentele încheiate până la 31 decembrie.
* Ofertă valabilă pentru persoanele cu domiciliul într-unul dintre județele: Alba, Arad, Argeș, Bacău, Bihor, Bistrița Năsăud, Botoșani, Brașov, Caraș Severin, Cluj, Covasna, Dolj, Galați, Harghita, Iași, Maramureș, Mureș, Neamț, Satu Mare, Sălaj, Sibiu, Suceava, Tulcea, Vaslui, Vâlcea.
Oferta este supusă unor clauze disponibile în magazine și la agenții de vânzări. Regulamentul promoției "Lucrăm pentru Moș Crăciun" este disponibil pe www.connex.ro

(com./12.2005)

Cartierul PLATANILOR

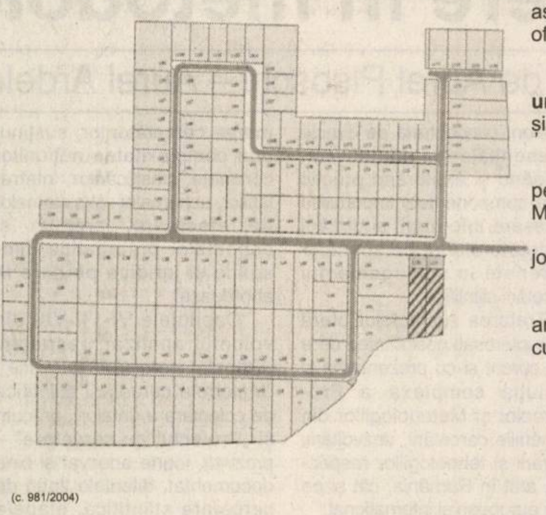

(c. 981/2004)

construiești viitorul

Catierul Platanilor va depăși așteptările prin confortul și facilitățile oferite.

Vor fi asigurate **toate utilitățile urbane,** drumuri pavate, cu spații verzi și copaci ornamentali.

Cartierul Platanilor este amplasat pe Calea 6 Vânători, cu acces rapid la Metro, Selgros și spre centrul orașului.

Este la doar 10 minute de mers pe jos de viitorul MALL din Arad.

Deosebit: Plată eșalonată, în 2 ani, fără dobândă, pe stadii de execuție.

Utilități:
Canalizare menajeră și pluvială
Apă curentă
Curent electric
Gaz metan
Drum cu pavaj rezistent la trafic

130 LOCURI DE CASĂ **INFORMAȚII : 0729 777 999**

Un
An Nou
Fericit!

CÂȘTIGĂTOR !!!

Cu ARDAF dEsigur!

Câștigi 25 RON

la orice poliță încheiată la sediile **ARDAF** până la 31 ianuarie 2006, **prezentând cuponul de mai sus.**

Cu polița RCA ARDAF

participi la TRAGERILE LA SORȚI unde poți câștiga

1 DVD zilnic/județ

(timp de 25 de zile)

MARELE PREMIU - AUTOTURISM

TOYOTA LAND CRUISER

și REDUCERE de 10% la alte POLIȚE ARDAF

Arad
- Str. I.C. Brătianu nr.6-8, ap.1, tel.: 251684
- Str. Dumbrava Roșie, nr.2-4
- Calea Aurel Vlaicu, bl.22, sc.A, parter

Agenții și în:
Chișineu Criș, Nădlac,
Sebiș, Turnu, Vărșand, Ineu

(3713136)

REVELION 2006 LA CASA JELEN!

SĂ ÎNCHINĂM ÎMPREUNĂ,
CU VOIE BUNĂ,
ÎN NOAPTEA DINTRE ANI !

*VĂ AȘTEPTĂM LA MASA FESTIVĂ
DE LA CASA JELEN,
LA O PETRECERE CU ANTREN.*

FORMAȚIA EDY TRIO
VA ÎNTREȚINE BUNA DISPOZIȚIE

ATENȚIE!

TOMBOLĂ ȘI ALTE
SURPRIZE DE REVELION!

LA MULȚI ANI 2006!

a(c./2005)

Noile prețuri stabilite pentru

S.C. Distrigaz Nord S.A.

începând cu 1 ianuarie 2006

Începând cu data de 1 ianuarie 2006, prețurile finale reglementate de către Autoritatea Națională de Reglementare în Domeniul Gazelor Naturale pentru societatea Distrigaz Nord au fost modificate.

Stabilirea noilor prețuri a fost impusă în principal de majorarea prețului de import al gazelor naturale cât și de creșterea ponderii importului în asigurarea consumului de gaze naturale.

Prețurile finale reglementate pentru societatea Distrigaz Nord sunt următoarele:

Categoria de consumatori	ROL/1.000 mc	RON/1.000 mc
B1 cu un consum anual de până la 2.400 mc	7.959.100	795,91
B2 cu un consum anual între 2.400 și 12.400 mc	7.629.600	762,96
B3 cu un consum anual între 12.400 și 124.000 mc	7.591.600	759,16
B4 cu un consum anual între 124.000 și 1.240.000 mc	7.549.800	754,98
B5 cu un consum anual între 1.240.000 mc și 12.400.000 mc	7.474.000	747,40
B6 cu un consum anual de peste 12.400.000 mc	7.312.300	731,23

Prețul nu include TVA

(com. 8782/2005)

PRIMĂRIA ORAȘULUI CHIȘINEU CRIȘ

cu sediul în Chișineu-Criș, județul Arad

anunță organizarea licitației publice deschise în vederea atribuirii contractului de concesiune pentru delegarea gestiunii serviciului de salubritate menajeră, stradală, depozit deșeuri, servicii de iarnă, din orașul Chișineu-Criș, în conformitate cu Legea nr. 219/1998 privind regimul concesiunilor.

Licitația va avea loc la sediul Primăriei orașului Chișineu-Criș, str. Înfrățirii nr. 97, localitatea Chișineu-Criș, județul Arad, în data de 17 ianuarie 2006, ora 10,00.

Taxa de participare	500 RON
Garanția de participare	1.000 RON
Valoarea caietului de sarcini	200 RON

Relații suplimentare la sediul Primăriei sau telefon **0257-350.098; 0257-350.044.**

(com. 637/2005)

PARCHET
COVOARE
LAMBRIURI
UȘI

PROGES

pentru amenajări interioare

PARCHET LAMINAT

14,95 lei/mp*

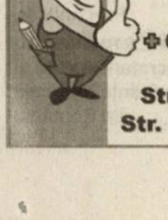

+ COVORAȘ INTRARE GRATUIT

Str. Dorobanți nr. 55, tel: 282.021
Str. Petru Rareș nr. 113, tel: 218.940

*Preț fără TVA

(c./2005)

AGENȚII DE PUBLICITATE ale ziarului *ADEVĂRUL* în județul ARAD

SEBIȘ
Radio „21" Sebiș
❐ Parcul Libertății 1 A
❐ Tel/Fax 311.067
❐ str. Griviței Nr.76
❐ Program non-stop

LIPOVA
S.C. ELCOTRANS S.R.L.
❐ Str. Bălcescu 16,
❐ Telefon 563.180
Fax 563.091
❐ Program 7,30-15,30

NĂDLAC „GYURIAN"
❐ agent publicitar
Gyurian Bohuslav
❐ Telefon 0726.677.055

GURAHONȚ
❐ Agent publicitar
Alexandru Herlău
sunt arondate comunele: Dieci, Almaș, Brazii, Gurahonț, Pleșcuța, Vârfurile, Hălmagiu, Hălmăgel
❐ Telefon 316.070
❐ Str. Gelu Ranoiu 18
❐ Program permanent

CHIȘINEU CRIȘ
Mag. S.C. VOLTA S.R.L.
(lângă Piața Obor)
❐ Agent publicitar
Vasile Balint
❐ Telefon
0723.357.013

SÂNTANA Bibliotecă
❐ Agent publicitar
Al. Victoria
❐ Telefon 462.018;
0745.200.955
❐ Program 8,00 - 15,00

PÂNCOTA
S.C. ELIDOR
❐ Agent publicitar
Cristina Mihăicuța
❐ Telefon 466.213
❐ Str. T. Vladimirescu 34
❐ Program 8,00 - 15,00

INEU
Primăria Ineu
❐ agent publicitar
Carmen Țole
❐ Telefon 0744.690.446
❐ Program 8,00 - 15,00

VINGA
A.F. „3+1" Stația CFR Vinga
❐ Agent publicitar
Dupța Petru Francisc
❐ Tel. 0742.009.934

Anunțurile se primesc în regim de urgență și pot să apară în ziarul ADEVĂRUL de a doua zi. Telefon 280.904

ANIVERSĂRI

Un sincer
LA MULȚI ANI!
pentru
FETIȚA FLORINA
din Grăniceri. Îi urează soțul FLORIN, fiica DIANA și socrii din Grăniceri. (44034)

VÂNZĂRI APARTAMENTE O CAMERĂ

Vând apartament 1 cameră, posibilitate 2 + pod, ultracentral + facilități contorizat. Telefon 218264. (44028)

VÂNZĂRI APARTAMENTE DOUĂ CAMERE

Vând apartament două camere malul Mureșului, etaj 1. Telefon 416103. (43866)

Vând apartament 2 camere, Alfa, Micălaca, Aradul Nou, 28.000 Eu. Telefon 0727.982.469. (43842)

Vând apartament 2 camere, Vlaicu, confort 1, etaj 4/4, Piața Agroalimentară. Telefon 0744.850.648. (43934)

Vând apartament 2 camere decomandate, 2 băi, 2 balcoane închise, contorizat, 86 mp, etaj IV, acoperiș garanție 8 ani, 29.000 Euro, Aradul Nou. Telefon 278982, 0740.777.520. (43485)

Vând apartament 2 camere, Micălaca, Profi, etaj 2, amenajat, preț 32.000 Euro, negociabil. Telefon 219134, 0727.157.890. (44087)

VÂNZĂRI APARTAMENTE TREI CAMERE

Vând apartament 3 camere, 92 mp, Calea Aurel Vlaicu, zona UTA, renovat ultramodern în totalitate (termotecă), totul nou bun și diferite activități comerciale, liber, preț 52.000 Eu negociabil. Telefon 0745.895.483. (UTA 1756)

Vând apartament 3 camere, central, zonă liniștită, multiple îmbunătățiri. Telefon 0744.844.127, 0744.774.647. (43763)

Vând apartament 3 camere, Micălaca, etaj 4, 28.000 Eu. Telefon 0727.982.469. (43842)

Vând apartament 3 camere, decomandat, Alfa, bloc 28, complet renovat, gresie, faianță, parchet laminat, contorizat apă, ușă metalică, preț informativ 41.000 Euro, negociabil. Telefon 0746.059.556. (43900)

Vând apartament 3 camere, T. Vladimirescu, parter șosea, 0744.589.950. (44025)

Vând apartament lux, 91 mp, 45.000 Euro. Telefon 0720.847.686, 0788.775.262. (44095)

VÂNZĂRI APARTAMENTE PATRU CAMERE

Vând apartament 4 camere Vlaicu I 2, suprafața 130 mp, 48.000 Eu. Telefon 0727.982.469. (43842)

VÂNZĂRI CASE

Vând casă, localitatea Macea nr. 37. Telefon 0744.633.584; 0726.780.917; 0745.264.837. (43630)

Vând apartament în casă, ultracentral, 130 mp, 39.000 Eu, urgent. Telefon 0740.886.894. (43777)

Vând casă nouă, parter + etaj, 4 camere + dependințe, cartier Aradul Nou. Telefon 0722.654.642. (44003)

Vând casă Curtici toate utilitățile, 65.000 Eu. Telefon 0740.183.918. (43886)

Vând casă și loc de casă în Micălaca. Telefon 0727.982.469. (43842)

Vilă nouă Grădiște, termopan, deosebită, 195.000 Euro, telefon 253364, 0722.257.409. (43657)

Vând urgent casă în Lipova, construcție din cărămidă + anexe gospodărești din bolțari, totul la cheie și în stare perfectă, mobilat sau nemobilat, preț 14.000 Eu negociabil. Telefon 0743.884.242 sau 562695. (44055)

Vând casă cu etaj în construcție, suprafață de 500 mp, Poltura strada Toth Arpad, nr. 20, preț 60.000 Eu. Telefon 0747.016.878. (44068)

VÂNZĂRI TERENURI

Vând teren intravilan 2000, 3250 mp, vis-a-vis de Registrul Auto. Telefon 338244; 0721.269.706. (40701)

Vând grădină în Bujac, 540 mp, FS 12,49. Informații 273361, 0726.013.290. (43820)

Vând 1,18 ha teren extra vilan, categoria 1, în comuna Olari, în asociație, 0745.252.462. (43988)

Vând teren la centură. Telefon 0727.982.469. (43842)

Vând 3 ha arabil la C.A.I. Curtici. Telefon 0740.183.918. (43886)

Vând teren la șosea Pecica-Nădlac. Telefon 0727.982.469. (43842)

Vând teren arabil la Cermei-Cruceni-Vladimirescu, Vinga și alte zone. Telefon 0727.982.469. (43842)

Intravilan zona EXPO, 1,5 Ha, FS 90 ml, 19 Eu/mp. Telefon 213192, 0722.257.409. (43657)

Vând teren la km 4 înainte de Nădlac 2,5-11 ha, gaz, curent. Telefon 213192, 0722.257.409. (43657)

Vând loc de casă în Frumușeni, nr. 539, negociabil. Telefon 455283. (44048)

VÂNZĂRI AUTO

Vând tractoare U650, plug, disc 3,4, semănătoare păioase, semănătoare porumb cu fertilizatoare 6 rânduri, camion Raba + remorcă 7 to, tocătoare resturi vegetale, balotieră, combinator, cultivator 6 rânduri, MIC 600 kg. Telefon 0744.633.584; 0726.780.917; 0745.264.837. (43630)

Vând Nissan Primera, an 1993, vișiniu, numere Austria, proprietar, impecabil, preț 1.000 Euro, negociabil. Telefon 0745.489.918. (44091)

Vând BMW 324 TD kombi, negru, cass, climă, central, recent adus 1100 Eu, 0723.045.296. (43831)

Vând VW Passat Combi, an 85, 1,8, 5 viteze, vișiniu, CIV, numere noi, VT 2007, avariat spate ușor, 1350 Eu, 0723.045.296. (43831)

Vând Renault Nevada TD, an 1991, numere Franța 2 ani, preț 1.200 Euro, negociabil. Telefon 0745.089.806. (44091)

Vând remorcă auto 2 axe (4 roți), CIV, numere noi, persoană fizică, ac cu prelată, 2x4x2,50, an 95, 1950 Eu, 0723.045.296. (43831)

Vând Opel Agila 2002, recent adus impecabil, 5680 Eu, 0743.158.153. (43838)

Vând Dacia 1310, an 1987. Telefon 351512. (Criș 636)

Vând Passat Combi, an 1993, indigo, benzină + gaz, central, geamuri electrice, ABS, numere Italia 2 ani, preț 1.450 Euro, negociabil. Telefon 214355. (44091)

Vând Nissan Terrano II, an `96, climă, genți aluminiu, central, roșu metalizat, preț 7.900 Eu, negociabil. Telefon 0723.575.905. (43749)

Vând Golf TDI, combi, 2001, argintiu, 120.000 km, 8.600 Euro, recent adus. Telefon 0744.555.660. (43753)

Vând Opel Combo, an 2003, 1,7 DTI, climă, recent adus, preț 7.900 Eu. Telefon 0723.575.905. (43749)

Vând VW Golf II, 1,6 benzină, an 1989, stare foarte bună. Dotări: central, jenți aluminiu, trapă, scaune recaro. Telefon 0746.149.558. (43930)

Vând Volkswagen Golf II, TDI, 2+1 uși, 1985, consum mic, 3.000 Euro. Telefon 228553, 0722.889.110. (43906)

Vând buldozer S651 și piese S650 și 1500, escavator (role). Telefon 0726.253.412. (41708)

Vând Dacia 1310, an fabricație 2004, instalație gaz, preț 3500 Eu. Telefon 0745.857.891.(44035)

Vând Skoda Octavia, 1,9 TDI, an 2002, climă, abs, asr, 4xairbag, electric full, recent înmatriculată 9700 Eu, telefon 0723.213.293, 229653. (44049)

Vând Renault 19 Chamade, an 1991, 1,9 TDI, climă, servo, jenți aluminiu, cass, 3900 Eu negociabil, telefon 229653, 0723.213.293. (44049)

Vând VW Golf 3, an 1995, 1900 Diesel, servo, aluminiu, persoană fizică, stare foarte bună, preț 5300 Eu negociabil. Telefon 0746.197.929. (44050)

Vând VW Polo avariat, an 2005 înmatriculat. Telefon 0727.590.038. (44060)

Vând MAȘINI STRĂINE TOATE TIPURILE, mărcile, aduse la comandă, prețuri avantajoase, Mercedes ML 270 CDI Luxury 2003, full options. Telefon 280524. (44065)

Vând tractor V 445 cu remorcă și piese. Telefon 531421. (44071)

Vând Opel Corsa B, 1997, 3 uși, alb, 1,2 l benzină, consum 5%, 100.000 km, impecabil, preț 4.200 Euro, negociabil. Telefon 0745.314.592. (44084)

Vând urgent două Dacii, an 1991 respectiv 1993, înmatriculate. Telefon 0742.052.235. (44088)

Vând Cielo Executive, anul 2001, geamuri electrice, climă, închidere centralizată, alb, 5.900 Euro. Telefon 0745.963.103. (44094)

Important

La solicitarea celor interesați publicăm și fotografiile (alb-negru) aferente anunțurilor de vânzări case, mașini sau apartamente.

VÂNZĂRI ELECTRO

Vând CASE MARCAT FISCALE, CÂNTARE ELECTRONICE, str. Stânjenel, 6. Telefon 279702, 0745.395.107, 0788.737.342, 0722.707.432. (41933)

Vindem CASE MARCAT, CÂNTARE, I. L. Caragiale, nr. 22. Telefon 272727, 282829, 0745.520.497. (41572)

Vindem CASE MARCAT FISCALE, CONSUMABILE, CÂNTARE ELECTRONICE, str. VICENȚIU BABEȘ nr. 22A. Telefon 211211, 281188, 0745.669.550. (40773)

0% DOBÂNDĂ, 0% AVANS PENTRU RATE, facilități pentru tineri, bătrâni și agricultori. Oferim mașini de spălat, televizoare, frigorifice, aragaze, vitrine, mobilier nou la comandă, garanție și transport. Telefon 0257/259339; mobil 0744.796.542. (43863)

OFERTĂ MAȘINI SPĂLAT
și FRIGORIFICE,
începând de la 100 Euro;
TELEVIZOARE.
Calea RADNEI 151.
Telefon 369090,
0743.662.845. (43998)

Vând congelator, 4 sertare, stare foarte bună. Telefon 0257/252957. (43756)

Vând TV color, telecomandă, teletext, preț 1.500.000 lei. Telefon 288626. (44053)

VÂNZĂRI DIVERSE

VINDEM și MONTĂM SISTEME DE ALARMĂ. Telefon 0257/284.900, 0744.607.109.

Vând BOLȚARI TERMOIZOLANȚI beton și zgură cărămidă, omologați, diferite dimensiuni; STÂLPI ORNAMENTALI 0,80 cm, la cele mai mici prețuri. Telefon 283683, 0722.621.600, 0722.870.752. (38820)

Vând PLASĂ GARD, 33.000 lei/kg; RABITZ, 47.500 lei/kg; CUIE, 26.000 lei/kg; SÂRMĂ, TABLĂ, ELECTROZI, COTURI; BURLANE etc. Str. Vrabiei 4, telefon 289997; www.garduri.ro (42061)

Vând LEMNE FOC esență tare, 675.000 mc. Telefon 278338, 0721.592.572. (43263)

Vând LEMNE FOC TĂIATE, 700.000 lei/mc. Telefon 278583, 0746.601.292. (43692)

Vând pui COCKER SPANIEL, calitate deosebită, vaccinați, culoare aurie. Telefon 0722.731.415. (43846)

Vând 4.000 țigle noi, tip Leu, 14.500 bucata. Telefon 0740.047.129. (43923)

Vând CUPTOR mare BRUTĂRIE (pâine, cornuri etc). Telefon 0743.658.097, orele 7-14. (p)

Vând baloți de lucernă. Informații la telefon 0257/536354, 0722.856.180. (43939)

Vindem PAVAJE, BORDURI, ofertă specială de sărbători MONTAJ GRATUIT. Telefon 0724.391.074, 0741.044.599. (43944)

Vând în totalitate LABORATOR TEHNICĂ DENTARĂ. Informații telefon 0720.735.573; fax 0357/405757. (43986)

Vând LEMNE FOC, esență tare, 700.000 lei/mc. Telefon 278436, 0740.774.642. (43974)

Vând purcei și curcani de rasă. Telefon 0744.623.459, 282793. (43826)

Vând LEMNE FOC esență tare, transport la domiciliu. Telefon 253270, 0742.655.913. (41090)

Vând haină blană vulpe roșie și astrahan negru noi. Telefon 212526. (43824)

Vând congelator marca Privileag capacitate 157 l, stare excepțională. Telefon 234229, după ora 18. (44033)

Vând ceas buzunar JWC Schaffhausen, anul 1900, aur 14 k, impecabil numai 600 Eu. Telefon 0257/277717. (44040)

Vând ceas de mână elvețian Gigantes, anul 1930, 24 grame aur, 18 k numai 200 Eu. Telefon 0257/277717. (44040)

Vând ceas de damă aur Geneva 10 grame, inel Rolex cu telescoape 12 grame, ceas extraplat Tissot, telefoane Zapp 710i, 510i, Siemens M55 cu cameră. Telefon 0257/281197, 0722.381.746. (44058)

Vând porci între 80-90 kg și vând gâște, curcani, cocoș pentru sacrificat. Telefon 381617. (44064)

CUMPĂRĂRI TERENURI IMOBILIARE

Cumpăr teren agricol în zonele: Zimandu Nou, Sântana, în asociațiile Utviniș, Scânteia, Romgera. Telefon 0746.424.713; 0744.905.202. (43639)

Cumpăr pământ agricol, pășune, fâneață, raza municipiului. Telefon 0745.895.483. (UTA 1770)

CUMPĂRĂRI DIVERSE

Cumpăr pene gâscă, colț de porc mistreț. Telefon 210480, 0742.299.805. (43268)

Cumpăr colț de porc mistreț și deșeuri neferoase, preț bun, 0741.689.068. (43809)

Cumpăr pene vechi și noi, preț foarte bun. Telefon 0741.689.068. (43809)

Cumpăr butelie aragaz 650.000 lei. Telefon 270794, 0726.487.402. (43427)

Cumpăr mânji și viței înțărcați. Telefon 0744.477.114. (44079)

LOCURI DE MUNCĂ

COBRA SECURITY angajăm AGENȚI PAZĂ. Telefon 283608, 0744.342.640. (43761)

Angajăm BRUTARI, COCĂTORI, PATISERI și COFETARI. Telefon 0743.658.097, orele 7-14. (p)

TOP SECURITY Arad, P-ța Sârbească 1, telefon 281410, 280228, angajează PERSONAL TEHNIC, studii medii și superioare, ELECTROTEHNIC, salarizare atractivă. (43759)

TOP SECURITY, Arad P-ța Sârbească 1, telefon 281410, 280228, angajează PERSONAL PAZĂ BĂRBAȚI, iar FEMEILE să posede minime cunoștințe P.C. Salarizare cu bonuri masă. (43661)

POLISYSTEM GRUP angajează SECRETARĂ. Cerințe: cunoștințe operare PC, limba italiană, engleză (mediu). Telefon 0788.159.946. (43983)

TAXI ALFA PLUS angajează ȘOFERI cu experiență. Telefon 262996, 0744.576.674. (43751)

SC TRAFIC CLUB angajează pentru Eminescu BARMAN(Ă), 2 OSPĂTARE. Experiență, seriozitate, aspect. Telefon 0722.509.401. (44052)

Ești MESERIAȘ CONSTRUCȚII, vrei PERMIS + CONTRACT ÎN SPANIA Sună la 0724.459.192 sau 0034.664.106.109 urgent. (44057)

Angajez INSTALATOR cu carnet de conducere categoria B. Telefon 0722.293.820. (44063)

Angajăm TINERI PENTRU PATISERIE. Cunoscători limba maghiară. Telefon 0746.056.767. (44077)

Restaurant MANHATTAN angajează PERSOANĂ EVIDENȚĂ CONTABILITATE PRIMARĂ, BARMANI, OSPĂTARI, BUCĂTARI cu experiență. Telefon 0257/284688; 0720.847.686. (44096)

PRESTĂRI SERVICII

AUTOMATIC SERVICE repară MAȘINI SPĂLAT, garanție 1 an. Telefon 259146, 0744.241.398. (43743)

REPAR MAȘINI SPĂLAT AUTOMATE domiciliul clientului garanție 1 an. Telefon 274600. (43987)

FIRMĂ ROMÂNO-GERMANĂ repară MAȘINI SPĂLAT AUTOMATE, FRIGIDERE, toate tipurile. Telefon 274575, 0740.098.008. (38869)

MADONA
VÂNZĂRI, REPARAȚII: frigorifice, mașini de spălat, televizoare, mobilier nou la comandă, 0744.796.542. (43864)

Repar MAȘINI SPĂLAT-AUTOMATE la domiciliul clientului. Telefon 241355. (43409)

DIVERSE

Restaurantul „ROBERTO" organizează ieftin: NUNȚI, BOTEZURI, MAJORATE, BANCHETE. Telefon 0722.348.103. (43892)

Restaurant MANHATTAN organizează REVELION, 40-50 persoane, prețuri avantajoase. Telefon 0257/284688; 0720.847.686. (44096)

TURISM

HOTEL PARC MONEASA lansează oferta POST REVELION, în perioada 02-05 ianuarie 2006 preț începând de la 245 lei/persoană. Telefon 212339, 313044. (c1121/2005)

ÎNCHIRIERI

Închiriez SPAȚIU COMERCIAL, 70 mp, ultracentral Eminescu, 850 Eu, 0722.344.705. (43895)

Închiriez SPAȚIU COMERCIAL, super amenajat, 160 mp, cu posibilitatea de a fi împărțit în două. Telefon 0722.227.450. (42253)

Închiriez apartament 3 camere, ultracentral, mobilat complet, și apartament 4 camere, mobilat, zona A. Vlaicu. Informații la telefon 0722.274.825. (43293)

Închiriez apartament 2 camere, decomandat, contorizat, etaj 2, ultracentral, proaspăt renovat, mobilat modern, dotat (aer condiționat plus toată aparatura electrocasnică nouă), preț 450 Eu/lună, plus cheltuieli, garanție, pe 3 luni anticipat. Informații telefon 0745.329.199. (43833)

Închiriez apartament 2 camere, parter, contorizat, interfon, zona UTA (central), proaspăt renovat, mobilat, dotat cu toată aparatura electrocasnică, preț fix 200 Eu/lună cu garaj, sau 150 Eu/lună, fără garaj plus cheltuieli. Garanție, pe 3 luni anticipat. Informații telefon 0745.329.199. (43833)

Închiriez apartament 1-2-3-4 camere, 100-350 Eu. Telefon 0727.982.469. (43842)

Închiriez la zi apartament 1-2-3 camere, ultracentral, de lux. Telefon 0744.849.390. (43860)

Închiriez una cameră ultracentrală, parter cu toate utilitățile. Telefon 0744.207.070. (44008)

Închiriez apartament 2 camere, mobilate, Micălaca, 150 Eu, 0723.308.286. (44025)

Închiriez garsonieră confort 1, mobilată lux 150 Eu, Micălaca, 0744.589.950. (44025)

Închiriez 3 camere mobilate, utilate complet, Vlaicu, 200 Eu, 0744.589.950. (44025)

Ofer spre închiriere SPAȚIU COMERCIAL ultracentral, situat pe strada Mihai Eminescu, amenajat, 40 mp. Telefon 0745.666.208, 0788.775.268. (44067)

Ofer chirie cameră, antreu, baie, încălzită, gaz, intrare separată. Telefon 276228. (44074)

Închiriez apartament 2 camere, Alfa, modern utilat. Telefon 0744.861.326. (44098)

PIERDERI

Pierdut poliță de viață cu nr. A.P. 0013136, pe numele Popescu Marius Daniel. O declar nulă. (44039)

Pierdut autorizație nr. 002559 din 11.02.2004, eliberată de Primăria Municipiului Arad, pe persoană fizică, PF Albu Ion. O declar nulă. (44090)

† DECESE †

Anunțurile de deces se publică gratuit !

CMI „DR. ȘERB ELENA" anunță încetarea din viață după o boală cumplită a asistentei principale
POPESCU CORNELIA.
Dumnezeu să o odihnească în pace! (44032)

(Continuare în pag. 15) ☛

G.E.I DE STYLUS

TÂMPLĂRIE DIN AL ŞI PVC • PEREŢI CORTINĂ
UŞI DIN INTERIOR IMPORT GERMANIA

REDUCERE 15%

Str. Lucian Blaga 18 ARAD
tel/fax: 282 414

Ferestre şi uşi cu geam termopan
site antiinsecte • jaluzele orizontale
şi verticale • rulouri exterioare • Pervaz
exterior **GRATUIT** la orice lucrare •
Uşi de interior import Germania

CELE MAI BUNE PREŢURI

(c.1332/2005

SC **RASCO ROMANIA** SRL

producător utilaje pentru drumuri

Angajează inginer mecanică şi hidraulică pe post de director tehnic.

Cerinţe: cunoştinţe medii computer (Word, Excel), experienţă în domeniu utilaje, cunoaşterea unei limbi străine constituie avantaj.

Se oferă condiţii de salarizare atractive. CV-urile se pot trimite prin fax 0257/338.556 până la data de 13. 01. 2006. Angajarea se face pe bază de interviu în data de 16. 01. 2006 începând cu ora 11,00 la sediul SC RASCO ROMANIA SRL, str. Ştefan Cicio Pop, nr. 12-14, Arad.

(6787713)

S.C. ECOMASTER SERVICII ECOLOGICE S.A.

cu sediul în Bucureşti str. Sevastopol, nr. 24, camerele 403-408

doreşte să obţină Autorizaţia de mediu pentru Punctul de lucru din Arad, str. Poetului nr. 1/C, unde se desfăşoară activitatea de colectare şi depozitare uleiuri uzate, CAEN 9002-Colectarea şi tratarea altor reziduuri, având ca principale faze ale procesului tehnologic următoarele: colectare, transport şi depozitare temporară.

Măsuri de protecţie a factorilor de mediu:

apă: nu sunt prezente surse de poluare a factorului de mediu apă;

aer: factorul de mediu nu va fi influenţat de activitatea desfăşurată;

sol: platforme betonate pentru toată suprafaţa depozitului;

gestiune deşeuri: din activitatea desfăşurată nu rezultă deşeuri;

Observaţiile publicului formulate în scris/informaţiile privind potenţialul impact asupra mediului se depun/pot fi consultate la sediul **Agenţiei de Protecţia Mediului Arad,** B-dul Dragalina nr. 16, tel. **0257/280.996,** timp de zece zile lucrătoare după data publicării prezentului anunţ.

(9057624)

OFERTA REVELION 2006
" LAST MINUTES "

mooskea
www.mooskea.com

200 RON - ALL INCLUSIVE
ULTIMELE 40 LOCURI !

- CEA MAI BUNA MUZICA
- CEA MAI BUNA SERVIRE
- TARAF DE MUZICA POPULARA
- ARTIFICII
- CEI MAI BUNI DJ
- CELE MAI ALESE GUSTARI SI BAUTURI

informatii si rezervari la tel: 0723 - 695 475

(com./12. 2005)

La mulţi ani!

LEONI va urează SĂRBĂTORI FERICITE şi un AN NOU PLIN DE ÎMPLINIRI !

Dorim să începem anul 2006 alături de noi persoane pe posturile de:

MECANICI ÎNTREŢINERE

Responsabilităţi:

- întreţinerea echipamentelor
- Efectuarea de reparaţii când este necesar
- Asistă în instalarea echipamentelor
- Asistă în determinarea cantităţilor de piese de schimb necesare
- Controlul / monitorizarea / comanda / evaluarea pieselor de schimb

Experienţa şi pregătirea profesională:

- Experienţă în utilizarea şi repararea maşinilor unelte
- Spirit de echipă
- Dexteritate manuală pentru reparaţii
- Cunoştinţe minime PC
- Cunoştinţe minime de limba engleză

Dacă sunteţi interesat:
Trimiteti un CV şi o scrisoare de intentie până în data de Vineri, 6 Ianuarie 2006, la fax 0257/216904 sau e-mail recruitment.arad@LeoniWiring.co.uk.
Numai persoanele selectate vor fi contactate.

OPERATORI ASAMBLARE

Ce oferim:

- 440 RON salar de încadrare
- Plus ore suplimentare plătite
- Plus 30% spor pentru fiecare saptamana lucrată în schimbul de noapte
- Plus tichete de masă
- Plus sistem de bonuşuri bazat pe performanţa în valoare de 144 RON
- Asistenţă medicală gratuită
- Salar de bază diferenţiat în funcţie de vechimea în muncă
- Loc de muncă modern şi curat, dotat cu aer condiţionat
- Calificare la locul de muncă
- Oportunităţi de promovare
- Instruire

Ce asteptam:

- Stare fizică buna pentru a lucra in picioare
- Acuitate vizuală bună, dexteritate manuala
- Să poată lucra în echipă
- Disponibilitate pentru program in 3 schimburi

Dacă sunteţi interesat:
Trimiteti un CV şi o scrisoare de intentie până în data de Vineri, 6 Ianuarie 2006, la fax 0257/216904 sau e-mail recruitment.arad@LeoniWiring.co.uk.
Numai persoanele selectate vor fi contactate.

THE QUALITY CONNECTION
LEONI
Wire · Cable · Wiring Systems

(com. 12/2005)

Program ADEVĂRUL Cotidian independent Arad
MICA PUBLICITATE tel. 210.775 luni-vineri 8⁰⁰- 19⁰⁰ sâmbătă închis duminică 9⁰⁰- 12⁰⁰
ANUNȚURILE DE DECES SE PUBLICĂ GRATUIT.
MARE PUBLICITATE tel/fax 280.904 luni-vineri 8⁰⁰- 19⁰⁰ sâmbătă închis duminică 9⁰⁰- 12⁰⁰

☛ (Urmare din pag. 13)

Cu sufletele sfâșiate de durere anunțăm trecerea fulgerătoare în neființă, la numai 20 de ani, a iubitei noastre fiice și surori,

LARISA NISTOR.

Înmormântarea va avea loc joi, 29 decembrie 2005, ora 14, de la domiciliul din Aradul Nou. Dumnezeu să o odihnească în pace! Familia îndurerată.

Cu adâncă durere anunțăm încetarea din viață a dragului nostru tată și bunic,

PETCOVICIU TEODOR,

în vârstă de 81 de ani, din ȘIRIA. Înmormântarea va avea loc joi, 29 decembrie, ora 14, de la domiciliul din Șiria, nr. 778. Dumnezeu să-l ierte și să-l odihnească în pace! Familia îndoliată.

Cu profundă durere anunțăm moartea celui care a fost tată, bunic, unchi, vecin

NAGHY GEZA-IOAN,

în vârstă de 64 ani. Înmormântarea va avea loc la Cimitirul Pomenirea azi 28 decembrie, ora 13. Dumnezeu să-l odihnească în pace! Familia îndoliată.

După o scurtă suferință a decedat

HAJDU LUDOVIC (LAIOS).

Soț, tată, fiu îl păstrăm în gând și amintire, îndoliații soția, fiu și mama. Înmormânatarea va avea loc azi, 28 decembrie 2005, de la domiciliul din strada Grădinarilor 27, casa familială la Cimitirul Gai, la ora 13.

Cu adâncă durere anunțăm încetarea din viață a iubitului nostru soț și tată

DUDAȘ SIMION,

în vârstă de 61 ani. Înmormântarea va avea loc în data de 29 decembrie 2005, orele 13, în localitatea Bocsig, nr.383. Dumnezeu să-l odihnească în pace. Soția NUȚA și fii IONEL și DANIEL.

Cu adâncă durere în suflet anunțăm încetarea din viață la numai 50 de ani a celei care a fost asistenta

POPESCU CORNELIA MELANIA,

a noastră iubită mamă și soacră. Înmormântarea va avea loc azi 28 dcembrie 2005, orele 14, la Cimitirul Eternitatea (UTA). Fiul ALEXANDRU-ADRIAN și nora IZABELLA.

Cu adâncă durere și multă tristețe anunțăm plecarea dintre noi după o lungă și grea suferință a celui ce a fost un iubitor soț, tată și bunic,

profesor BRAȘOVAN ȘTEFAN.

Înmormântarea va avea loc astăzi 28 decembrie 2005, orele 14, de la Capela Cimitirului Pomenirea. Dumnezeu să-l odihnească și să-l așeze în rândul celor de-a dreapta Lui! Familiile îndurerate BRAȘOVAN, JIGOVAN și PECICAN.

✝ CONDOLEANȚE ✝

Acum, în momentul tragic, când bunul nostru prieten ADI DAN a pierdut-o pe aleasa inimii,

LARISA,

la doar 20 de ani, ne exprimăm întreaga compasiune și dorim ca Bunul Dumnezeu să mângâie sufletele celor îndoliați, iar LARISEI să-i dea odihnă veșnică. Familiile RAD și LEAC.

Suntem alături de familia NISTOR în marea durere pricinuită de pierderea iubitei noastre

LARISA.

Veșnic nemângâiați, familia DAN din ȘAGU. (44093)

gros, oval

Suntem alături de colega noastră IZABELA și familia sa în greaua încercare pricinuită de trecerea prematură în neființă a mamei soacre,

POPESCU CORNELIA.

Colectivul AJOFM ARAD.

Un ultim omagiu celui care a fost nașul nostru

GIMON IOAN,

din partea finilor familiile MĂRCUȚIU și VEREȘ. Cât ai trăit te-am iubit, cât vom trăi te vom plânge. Dumnezeu să te odihnească în pace! (Ineu 450)

Colectivul Cabinetelor Medicale de pe strada I. Chendi regretă profund trecerea în neființă a celei care a fost asistenta principală

POPESCU CORNELIA.

Dumnezeu să o odihnească! (44032)

Suntem alături de MIHAI, IZA și SĂNDEL în marea durere pricinuită de despărțirea de cea care a fost asistenta principală,

POPESCU CORNELIA.

Sincere condoleanțe. Familia ȘERB. (44032)

Colectivul societății SC AGROMEC ȘIRIA SA este alături de doamna CIORNEI MARIA, fiul DAN și fiica ANA MARIA , în greaua încercare pricinuită de decesul celui care ne-a fost un bun coleg

CIORNEI GHEORGHE.

Sincere condoleanțe! Dumnezeu să-l odihnească în pace! (44037)

În aceste momente de mare durere suntem alături de familia GIMON, cu ocazia decesului celui care a fost soț, tată, socru și bunic

GIMON IOAN.

Dumnezeu să-l odihnească în pace! Familia AUREL BATALAN. (44038)

Suntem alături de colegul nostru GIMON ADRIAN în greaua încercare pricinuită de moartea tatălui

GIMON IOAN.

Sincere condoleanțe din partea colegilor din cadrul UM 0556 Arad. (44041)

Suntem alături de familia DUDAȘ din Bocsig în greaua încercare pricinuită de trecerea în neființă a lui

DUDAȘ SIMION.

Dumnezeu să-l odihnească în pace. Familia BELEAN NICOLAE din Arad. (44043)

Suntem alături de familia GIMON în marea durere pricinuită de decesul soțului și a tatălui. Familiei îndoliate cele mai sincere condoleanțe. Familia BUPTE TEO și RELI. (44056)

Sunt alături de tine, dragă CORINA, în greua încercare pricinuită de moartea tatălui tău

BRAȘOVAN ȘTEFAN.

Odihnească-se în pace! LOTTE KENDERESSY. (44075)

Cu durere în suflet suntem alături de copiii noștri ALEXANDRU-ADRIAN și IZABELLA în momentele grele prin care trec la despărțirea de cuscra noastră dragă

POPESCU CORNELIA.

Familia CZERNÁK și MAMA. (44047)

Profundă compasiune la iremediabila pierdere a familiei Brașovan, prin trecerea la cele veșnice a celui ce a fost un om deosebit, profesorul și prietenul nostru

ȘTEFAN MIRCEA BRAȘOVAN.

Dumnezeu să-i fie aproape. ICA și OVIDIU. (44045)

Suntem alături de colegul nostru GALI ALEXANDRU în momentele grele pricinuite de pierderea mamei și îi transmitem condoleanțe. Din partea colectivului Serviciului Colectare și Executare Silită-Persoane Juridice din cadrul Administrației Finanțelor Publice a Municipiului Arad. (44054)

Odihnă veșnică celui ce pleacă dintre noi

NELU GIMON.

Cu sufletul profund îndurerat sunt alături de finii mei SOFICA, ANCA și ADRIAN la marea pierdere suferită. Sincere condoleanțe. FLORICA PETRILĂ. (44059)

Suntem alături de colega noastră GIMON CLAUDIA, în marea durere pricinuită de decesul socrului său și transmitem sincere condoleanțe. Colectivul Caseriei BCR Sucursala Arad. (44072)

Acum, la dureroasa despărțire de iubitul tată, suntem alături de prietenul nostru ADRIAN GIMON și familia lui, transmițând sincere condoleanțe și întreaga compasiune. Familia CĂLIN LĂZUREAN. (44078)

Cu inima plină de durere ne despărțim de cel ce ne-a fost prieten adevărat o viață

IOAN GIMON.

Dumnezeu să-l odihnească în pace! Cunoscându-le măsura durerii transmitem familiei îndoliate sincerele noastre condoleanțe. Familia ENE - București. (44076)

Suntem alături de familia GALI ALEXANDRU, în greaua încercare cauzată de decesul mamei sale. Sincere condoleanțe din partea lui ALIN și MIRELA cu familiile. Dumnezeu s-o odihnească! (44081)

Suntem alături de prietenul nostru GIMON ADRIAN în momentele grele prin care trece la despărțirea de tatăl drag. Dumnezeu să-l odihnească în pace! Familia BĂTĂLAN EMIL. (Ag. UTA, 1781)

Mulțumim tuturor celor care au fost alături de noi, la marea durere pricinuită de decesul celui care a fost cel mai iubit soț, tată, verișor, prieten, fost coleg, vecin,

SZABO DIONISIE.

Familia îndoliată. (44082)

Suntem alături de colega noastră CORINA PECICAN în durerea pricinuită de despărțirea de tatăl drag,

ȘTEFAN BRAȘOVAN

și transmitem sincere condoleanțe familiei. Colegii din cadrul PRIMĂRIEI MUNICIPIULUI ARAD. (44086)

În aceste momente de grea încercare sufletească, pricinuite de trecerea în eternitate a tatălui iubit,

ȘTEFAN BRAȘOVAN,

suntem alături de colega noastră CORINA PECICAN și împărtășim durerea familiei îndoliate. Dumnezeu să-l odihnească și să-i așeze sufletul în lumină! Colegii din cadrul SERVICIULUI COORDONARE, CONTROL. (44086)

Colectivul Spitalului Orășenesc INEU, este alături de familia Dr. GROZA, în greaua încercare pricinuită de decesul tatălui. Sincere condoleanțe! (Ag. Ineu, 451)

Suntem alături de colegii noștri, familia Dr. GROZA, în aceste momente de grea încercare pricinuite de trecerea în neființă a tatălui

KEREKEȘ TEODOR ALBERT.

Comitetul Director al Spitalului Orășenesc INEU. (Ag. Ineu, 452)

Sincere condoleanțe familiei Dr. GROZA în greaua încercare pricinuită de trecerea în neființă a tatălui. Dumnezeu să-l odihnească în pace! Director general MANG MONICA. (Ag. Ineu, 453)

Un ultim omagiu celui care ne-a fost unchi, cumnat,

profesor BRAȘOVAN ȘTEFAN.

Dumnezeu să-l odihnească! Familia POPA. (44092)

Sincere condoleanțe familiei GIMON la pierderea celui care a fost

GIMON IOAN.

Familia VLAD. (44097)

Sindicatul „FINANȚE" ARAD transmite sincere condoleanțe colegului nostru ALEXANDRU GALI în greaua pierdere pricinuită de decesul mamei. Dumnezeu s-o odihnească! (44099)

Suntem alături de colegul nostru ALEXANDRU GALI, în aceste triste momente pricinuite de decesul mamei și-i transmitem sincere condoleanțe. Administrația Finanțelor Publice și Trezoreria Municipiului Arad. (44100)

În ziua sfântă de Crăciun, cu inimile îndurerate ne luăm rămas bun de la cel ce a fost unchi deosebit,

GIMON IOAN.

Dumnezeu să-l odihnească în pace! Totodată transmitem sincere condoleanțe familiei GIMON. Nepoții: DAN PÂRVU și SANDU STANCA cu familiile. (44101)

Suntem alături de prietenii noștri DANIEL și IONEL, la marea durere a morții tatălui lor,

DUDAȘ SIMION,

din Bocsig. Dumnezeu să-l odihnească în pace! Prietenii ONI, ADI, MARCEL, BOGDAN, MARIUS, TICĂ și PETREA. (44103)

✝ COMEMORĂRI ✝

Lacrimi și tristețe la 6 ani de la dureroasa despărțire de iubita noastră mamă, bunică și străbunică

UNGUREAN ROZALIA din Grăniceri.

Te regret mult mămică dragă și nu te voi uita niciodată! Dumnezeu să-ți odihnească sufletul bun! Fiica MĂRIOARA, ginerele GHEORGHE și nepotul GIGI cu familia. (Ag. Ch Criș, 632)

În această lună când se împlinesc 10 ani de la trecerea în neființă a celei care a fost mamă, soacră, bunică și străbunică

BEJAN FLOARE.

Ne închinăm cu pioșenie și vărsăm aceleași lacrimi de durere. Aceleași lacrimi le vărsăm și pentru cei care au fost părinții noștri

ELENA
și
GHEORGHE BATALAN,

precum și pentru

PETRU BEJAN

plecați de mai mulți ani în lumea veșniciei. Dumnezeu să-i odihnească în pace. Nu îi vom uita niciodată. Copiii DOMNICA și RELU cu nepotul EMIL și familia lui. (44038)

Tristă și neuitată rămâne ziua când în urmă cu un an ne-a părăsit pentru totdeauna cel care a fost soț, tată, socru, bunic,

BARNA IOSIF.

Slujba de comemorare va avea loc joi 29 decembrie 2005, la Biserica Catolică de pe Calea Aurel Vlaicu. Familia îndoliată. (44044)

Un pios omagiu adus părinților și fraților decedați

FILIP IOAN-
tatăl (Sepreuș), plecat dintre noi la 28 decembrie 1937 de 68 ani,
FILIP MARIA-
mamă, de peste 23 ani,
FILIP MIHAI-
frate, de aproape 23 ani,
FILIP IOAN-
frate, de aproape 17 ani.

Dumnezeu să-i odihnească în pace, fiul și fratele SIMION și SOȚIA. (44051)

Cu lacrimi și durere în suflet înălțăm o rugăciune către Bunul Dumnezeu să odihnească în pace sufletul bun și nobil al celui ce a fost soț, tată, socru și bunic,

HOTĂRAN MIRON,

la împlinirea a doi ani de la deces. Din partea familiei. (44089)

A trecut 1 an de la plecarea pe drumul fără întoarcere iar povara durerii și a singurătății mă apasă tot mai greu. Vei exista mereu în inima mea și vei continua să fii acea rază luminoasă care timp de 43 ani ai strălucit atât de puternic în viața mea, cea care mi-ai fost soție dragă,

CINAH VIOLETA DETA.

Nu te voi uita niciodată! Ing. CINAH DIMITRIE. (44102)

Cu durere în suflet comemorăm un an de la dispariția celei care ne-a fost colegă,

ing. VIOLETA CINAH.

Ne rugăm la Dumnezeu să-i dea odihnă veșnică! Nu te vom uita niciodată! Colegii de la SC CONAR SA ARAD. (44102)

✝ SERVICII FUNERARE ✝

SRAC ISO 9001 IQNet
SC NOSFERATUM srl
Servicii Funerare
tel. 270.437; 0744/554.874
www.nosferatum.ro
Pachete promotionale cu preturi incepand de la 290 RON + TVA nou
Pachetul cuprinde : sicriu, respete, cruce, igienizat, imbalsamat, transport local.
Reducere 10% pentru pensionari.
+ cosmetizare, incinerari
+ capela cu circuit inchis
+ organizare de parastase
+ coroane, jerbe, aranjamente florale la pret de producator
+ mari reduceri la transportul intern si international
Str.Ghiba Birta nr.26
(lângă Piata M.Viteazu)

RO STYL COMPANY
Servicii Funerare
magazin deschis și noaptea
Arad, str. M. Eminescu 22
(peste drum de Artex)
tel. magazin 214.422,
tel. patron 0744.690.121
firmă care produce și livrează sicrie în toată țara
OFERĂ
- sicrie de la 1.000.000 lei (sicriu adult) până la sicriu model american
- toate articolele necesare pentru înmormântare
- cortegiu, transport în țară și străinătate cu mașini speciale (nu cu microbuze) la prețuri negociabile
GRATUIT
- transport sicriu gol la domiciliu în Arad
SPĂLAT, ÎMBRĂCAT PENTRU DECEDAȚII DIN SPITALE
REDUCERE
10 % din VALOAREA FACTURII clienților care au mai lucrat cu firma noastră
Plata după încasarea ajutorului de înmormântare

IN MEMORIAM „KUKI"
SERVICII FUNERARE COMPLETE
Str. M. Eminescu nr. 4
ÎN CURTE
Tel.: 211.929 - 0723.343.964
www.memoriamkuki.com
MAGAZIN DESCHIS LA ORICE ORĂ
OFERĂ
SICRIE
ACCESORII FUNERARE
TOALETAT-ÎMBĂLSĂMAT
CAPELĂ - Capela Demian
COLACI-COLIVĂ
NOU!!! ÎNCHIRIEM CAPAC SICRIU FRIGORIFIC
GRATUIT TRANSPORTUL sicriului la domiciliu în Arad
REDUCERE 20 % la sicriu clienților care fac toate serviciile cu firma.
TRANSPORT intern și internațional LA CELE MAI MICI PREȚURI
INTERMEDIEM INCINERĂRI
Plata se poate efectua și după încasarea ajutorului de înmormântare.

la CORAURA

tel: 270525

SUPER OFERTĂ

Programe 100
Teletext
Garanție 3 ani

Cantitate rufe 5Kg
Sistem antipicurare
Garanție 3 ani

9.990.000 Lei

999 Ron

(c.806/2004)

RATE NUMAI CU BULETINUL APROBARE PE LOC

Wine Princess

VINOTECA

Orar:
luni-vineri: 9-19
sâmbătă: 9-13

Str. Mărășești colț cu str. O. Goga
Tel./fax: 0040 257 251 000
Mobil: 0040 744 520 645

Vinuri albe şi roşii de calitate!
Îmbuteliate, ambalate special sau vărsate.

(com./2005)

TECNOWASH NEW

NOU

Din 03 ianuarie 2006 ne mutăm
PARC INDUSTRIAL UTA
HALA 15
Câmpul Liniștii înainte
de VAMA ARAD
Telefon: 0257/256.829

- APARATURĂ VULCANIZARE
- APARATURĂ PENTRU SPĂLĂTORIE
- AEROTERME PENTRU ÎNCĂLZIRE
- DETERGENT DE TOATE FELURILE
- COMPRESOARE
- ASPIRATOARE

(c.1943/2005)

MATROS

PARCHET SI ACCESORII

PARCHET LAMINAT IMPORT ELVETIA
6 mm - HDF click

16,72 RON
(167.200 lei)
fără TVA

(C.921/2005)

Mari promoții de iarnă - COLECȚIA 2006 + folie GRATIS
Numai în Magazinele MATROS

Str Aurel Vlaicu Nr.28 - 32, Tel/ Fax: 0257-349.888
Str. Pădurii Nr.107 vis-a-vis de P-ța Obor Tel: 282.005

Champignon

Societatea noastră din Arad specializată în producerea ciupercilor champignon

CAUTĂ NOI MEMBRI
pentru a se alătura echipei sale:

- femeie pentru culegerea ciupercilor
- muncitori necalificați

INFORMAȚII la sediul firmei Calea Bodrogului după Aeroport sau la telefon 0729.009.109

(c./12.2005)

RESTAURANT ORNELLA

ANGAJEAZĂ
AJUTOR BUCĂTAR CU EXPERIENȚĂ.

Telefon: 0744-826.778.

(6787732)

CONNEX vodafone

CLUB BRAVO

Lucrăm pentru Moș Crăciun!

De aceea, îți facem cadou:

1000 telefoane Sharp Ferrari

50% reducere la abonament un an întreg

6 luni Tarif Unic*

Până la **50%** reducere la telefoane

20 de minute naționale lunar, pe viață*

SAGEM My-x1 Trio
5 $
NOKIA 1100
10 $
NOKIA 1101
12 $
PHILIPS 160
12 $
SAMSUNG X480
78 $
SAMSUNG X640
109 $

AVEM OFERTA POTRIVITA PENTRU TINE

www.clubbravo.ro

Detalii despre oferta completa de telefoane și de servicii găsiți la dealerii Connex Vodafone.

ARAD - strada Lucian Blaga nr.2, magazin Aradul parter, telefon 0357.405.581
CHISINEU CRIS - strada Infratirii nr.71, telefon 0257.351.707

(C.A.1393/2005)

DACIA Visele devin realitate

VERBIȚĂ SRL

Arad, Calea A. Vlaicu nr. 282
Tel.: 0257-275.690
Mob.: 0722.259.423

Urează Sărbători frumoase și luminoase precum și un An Nou plin de bucurii și succese alături de cei dragi, tuturor clienților și colaboratorilor!

(c.1037/2005)

Noile tarife RCA 2006 la ASTRA ASIGURARI

	PERSOANE FIZICE		TARIF PENSIONARI	
FELUL AUTOVEHICULULUI	**12 luni**	**6 luni**	**12 luni**	**6 luni**
1.Autoturisme, autosanitare, autorulote, avand capacitatea cilindrica:				
a) Pana la 1200 cmc	152,40	76,20	121,92	60,96
b) Intre 1201-1400 cmc	151,20	75,60	120,96	60,48
c) Intre 1401-1600 cmc	172,80	86,40	138,24	69,12
d) Intre 1601-1800 cmc	216,00	108,00	172,80	86,40
e) Intre 1801-2000 cmc	291,60	145,80	233,28	116,64
f) Peste de 2000 cmc	348,00	174,00	278,40	139,20
2. Autovehicule pentru transport de persoane				
a) Intre 10-17 locuri	460,80	230,40	368,64	184,32
b) Peste 18 locuri pe scaune	835,20	417,60	668,16	334,08
c) Tramvaie, troleibuze	0,00	0,00	0,00	0,00
3. Motocicluri cu sau fara atas	121,20	60,60	96,96	48,48
4. Tractoare rutiere avand puterea motorului:				
a) Pana la 45 CP	102,00	51,00	81,60	40,80
b) Peste 45 CP	496,80	248,40	397,44	198,72
5. Alte auto decat cele mentionate la pct. 1-4, a caror masa totala maxima autorizata este de:				
a) Pana la 2300 kg	300,00	150,00	240,00	120,00
b) Intre 2301-3500 kg	472,80	236,40	378,24	189,12
c) Intre 3.501 - 7.500 kg	646,80	323,40	517,44	258,72
d) Intre 7.501- 16.000 kg	900,00	450,00	720,00	360,00
e) Peste 16.000 kg	1.140,00	570,00	912,00	456,00

(c./12. 2005)

SANPAOLO IMI BANK
SANPAOLO
Cu ocazia Sfintelor Sărbători de Crăciun
şi a Anului Nou urăm tuturor
Clienţilor, Colaboratorilor şi Angajaţilor
Sărbători Fericite
şi
La Mulţi Ani !

ADEVĂRUL
Cotidian independent Arad

16 pagini | JOI, 29 DECEMBRIE 2005 | 70 bani (7.000 lei)
Anul XVII, nr. 4711 | E-mail: adevarul@arad.ro
Publicaţie auditată de BRAT
Tiraj mediu zilnic vândut: 27 845

ASTRA
ASTRA VAGOANE CĂLĂTORI
Singurul producător
de confort din domeniu
Str. Petru Rareş 1-3
Tel: 233.651 Fax: 258.168
e-mail:
astra.calatori@astrac.rdsar.ro

Decont

Doru Sava

Au mai rămas mai puţine zile decât degetele de la o mână până când despre 2005 vom vorbi la trecut. Pesimiştii vor spune că deşi a început sub o zodie portocalie, a fost un an „prost". Optimiştii, probabil, că ar fi fost aşa dacă nu ar fi fost un an al schimbării. Puterea şi-a făcut bilanţul: paharul e aproape plin. Opoziţia a făcut şi ea bilanţul bilanţului: ba are mult aer. Preşedintele, imparţial, mai întârzie încă cu al său - va fi cu bune şi rele în proporţii atent cântărite. Măsurându-le, ne vom putea pune şi noi întrebarea: trăim bine, aşa cum ne ura la început de mandat Traian Băsescu? Evident, ne-a spus Tăriceanu. Mai mult ne-am potolit setea de dreptate şi adevăr împlinindu-ne dorinţa de a ne elibera „de fanarioţii moderni care se îmbogăţeau prin toată ţara şi se închinau la Marea Poartă PSD." În plus, introducerea cotei unice, element principal în oferta politică a Alianţei, a fost o decizie corectă, urmată de succes, guvernarea a fost transparentă, iar raportul de monitorizare al Comisiei Europene mai bun decât orice alt document de acest fel. Aiurea, a sunat replica opoziţiei - eşecuri pe toată linia, cota unică a calamitat finanţele publice, lipsindu-le de peste un miliard de euro. Gaura a fost acoperită de taxe. Inventarea acestora a tot modificat Codul Fiscal, aducând haos în mediul de afaceri. Creşterea PIB s-a redus, deficitul a explodat la un nivel neatins după '89, inflaţia a depăşit ţinta oficială. Concluzia PSD - actuala guvernare a promis ţepe în piaţă şi a dat în schimb românilor cea mai mare ţeapă electorală. Mai rămânea să ne spună - da' dacă eram tot noi... ţeapa era mai bine unsă probabil.

(Continuare în pagina 7)☛

Copii talentaţi - premiaţi de ziarul „Adevărul"

Foto: Ştefan Matyaş

În perioada 10-16 decembrie, pe adresa redacţiei au sosit peste 100 de felicitări desenate de copii talentaţi din municipiu şi judeţ, cu ocazia concursului lansat de ziarul „Adevărul" în preajma Sărbătorii Crăciunului. Cea mai frumoasă felicitare - desenată de **Cătălin Cristian Flore,** de 13 ani, din Arad - a fost tipărită şi trimisă, în numele ziarului nostru, tuturor colaboratorilor redacţiei.

Cum toate felicitările au fost deosebit de frumoase, juriul a avut o grea misiune în a alege cele mai frumoase imagini. După multe consultări, pe locul doi s-a clasat felicitarea desenată de **Mădălina Tămaş** (dreapta imaginii), de 11 ani, din Zimand Cuz, iar locul al treilea a revenit **Carlei Pop** (stânga imaginii), de 8 ani, din Curtici.

Cei trei copii talentaţi au fost invitaţi, ieri, la redacţia ziarului „Adevărul", pentru a-şi ridica binemeritatele premii.

Cătălin ne-a spus că a desenat felicitarea la sugestia bunicii sale, care-l ştie un băiat talentat: **„Am citit şi eu anunţul din ziar şi m-am gândit să particip, mai ales că îmi place să desenez. Ideea cu sania şi renii lui Moş Crăciun ce coboară pe lună mi-a venit într-o seară, uitându-mă pe geam şi m-am gândit că va fi o felicitare reuşită."**

Carla a fost îndrumată de către învăţătoare să deseneze o felicitare cu tematică de Crăciun şi a ales Naşterea Domnului. Foarte bucuroasă de premiul câştigat, fetiţa de doar opt ani a adunat mai multe ziare în care a apărut felicitarea desenată de ea şi a decupat imaginea cu intenţia de a o trimite rudelor sale din Spania.

De loc din Zimand Cuz, **Mădălina** are ca pasiune desenul, fiind încurajată şi de părinţii săi, care au venit personal cu felicitarea la sediul redacţiei noastre.

Toate felicitările trimise de copii în cadrul concursului **„Desenează felicitarea de Crăciun a ziarului Adevărul"** vor face obiectului unei mini-expoziţii, ce va fi organizată la sediul redacţiei.

Birlicul de 5 lei din argint

Pag. 11

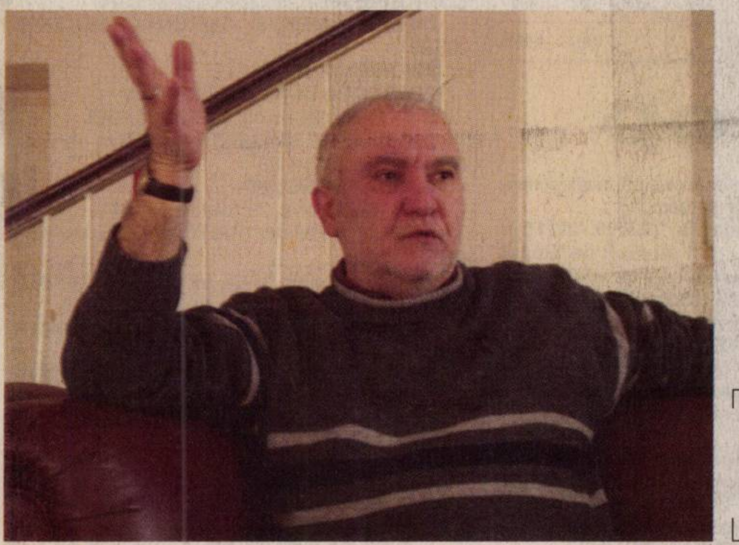

„Să dăm clasă teatrului"

● Interviu cu LAURIAN ONIGA, directorul Teatrului „Ioan Slavici"

„Ce vreau să provoc prin schimbări este o atitudine, o nouă atitudine faţă de ceea ce înseamnă teatru, şi ca instituţie, şi ca gest, şi ca act. Ideea de teatru trebuie privită altfel", declară directorul Teatrului .

Pag. 10

Cu RCA Omniasig ai liber la câştig!
20% reducere pentru pensionari
50% reducere pentru pers. cu handicap locomotor
GRATUIT
ASIGURAREA DE ACCIDENTE A CONDUCATORULUI AUTO
DOAR
83,50 RON PENTRU DACIA / 6 luni
Încheie la Omniasig o asigurare obligatorie auto pe 6 luni şi primeşti cadou un tichet* cadou în valoare de 10 RON sau încheie o asigurare obligatorie auto pentru 12 luni şi primeşti cadou două tichete* cadou în valoare de 10 RON.
În plus pensionarii primesc o reducere de 20% iar persoanele cu handicap locomotor primesc o reducere de 50%.
*Oferta este adresată doar persoanelor fizice
OMNIASIG
Partenerul tău pentru succes!
(c.1972/2005)

Garda Financiară Arad a „citit" manualul „Calea Succesului"

Discuţie cu comisarul-şef Sorin Cirţi

În ultima vreme atât cititori, dar şi alţi colegi din presa centrală şi cea din judeţele învecinate s-au interesat de o societate comercială cu sediul în Arad, despre care se spune că ar avea o afacere care seamănă cu un joc piramidal. Însă, nu este vorba despre bani investiţi, ci despre achi-ziţionarea unui, hai să-i zicem, produs (sunt mai multe firme recunoscute pe plan naţional sau mondial chiar, care fac astfel de afaceri), deci din capul locului trebuie spus că nu e vorba despre un joc piramidal, ci de cu totul altceva, de o altă găselniţă. De data asta, legală (până în prezent!)

Despre aspectele semnalate am stat de vorbă cu Sorin Cirţi, comisarul-şef al Gărzii Financiare Arad, instituţie care s-a ocupat în ultimele luni de „afacerea" în cauză. Înainte de a trece la discuţia pe care am purtat-o cu dumnealui şi a vă prezenta punctul său de vedere, încercăm să facem o scurtă introducere în problema în cauză.

Romulus Dubăţ

(Continuare în pagina 6)☛

Hotărârile „extraordinarei" CJ

Consilierii judeţeni s-au întrunit, ieri, pentru ultima oară în acest an, într-o şedinţă extraordinară. Pe ordinea de zi s-au aflat şase proiecte de hotărâre care au fost, până la urmă, aprobate în totalitate.

Cel mai important...

...dintre acestea s-a referit la **rectificarea bugetului propriu al Consiliului Judeţean, pe anul 2005.** Proiectul a fost aprobat în câteva secunde, cu unanimitate de voturi. Ce s-a hotărât? Modificarea bugetului de venituri datorită diminuării sumelor din taxa pe valoare adăugată pentru Serviciul Comunitar de Evidenţă a Persoanelor cu suma de 47.085 RON şi a cotelor din taxa pe valoare adăugată pentru drumurile judeţene şi comunale cuprinse în bugetul propriu pentru Administraţia Judeţeană de Drumuri şi Poduri, cu suma de 390.000 RON.

Diana Duţu

(Continuare în pagina 5)☛

RESTAURANTUL
CORLEONE
Ştrand NEPTUN
ORGANIZEAZĂ
REVELION
2005 - 2006
Informaţii şi rezervări 0257-210.944 0788.340.772
(9057602)

ZONA UTA
Str. INULUI Nr.16-18
VAND GARSONIERE MOBILATE
ZONA UTA
Str. INULUI Nr.16-18
(c.980/2004)

Meditația zilei

„Un conducător dobândește o glorie nemăsurată dacă el, cel dintâi, se supune legilor patriei.”

(Plutarh)

Calendar

Joi
29 decembrie

Astăzi, Soarele răsare la ora 07 și 45 de minute și apune la ora 16 și 44 de minute. Au trecut 362 de zile din acest an. Au mai rămas 3 de zile până în 2006.

Praznicul zilei: Biserica ortodoxă: Cei 14.000 de prunci uciși din porunca lui Irod; Biserica greco-catolică: Sfinții prunci nevinovați uciși de Irod; Biserica catolică: Thomas Becket

A venit barza!

Rus Ioana Maria, Belei Raluca Ștefania, Lucaci Laurențiu-Vasile, Sălăjan Christiana-Azaleea, Doboș-Szöke Carolina, Covaci Ștefan, Cara Leonard-David, Covaci Simona

Au plecat dintre noi!

Hoff Elisabeta (1934), Dudaș Simion (1944), Nemeth Etelca (1949), Bota Ana (1937), Ghitea Petru (1931); Ștefan Elena (1936); Gligor Ioan (1948)

Rețeta zilei

Budincă de ciuperci

Ai nevoie de:500 g ciuperci, 2 felii pâine, 1 ceapă, 1 lingură margarină, 1 lingură făină, sare, piper, ulei, 1 cub condiment cu gust de legume, 1 legătură pătrunjel.

Cum procedezi: speli bine ciupercile, cureți ceapa, tai mărunt și ceapa și ciupercile și le călești împreună în puțin ulei. Topești apoi margarina, rumenești puțin făina, stingi cu o cană de supă fiartă din apă și cubul de condimente și lași pe foc până se îngroașă. Adaugi apoi în sosul alb pregătit ceapa cu ciupercile călite, pâinea înmuiată în apă și presărată bine, pătrunjelul tocat, sare , piper, după gust. Răstorni compoziția într-un vas uns cu margarină și tapetat cu făină și o dai la cuptor pentru 25 – 30 minute, la foc potrivit. O lași să se răcească puțin în vasul în care s-a copt si apoi o tai.

POLARIS M HOLDING
www.polaris.ro
office@polaris.ro
www.polaris.ro
Împreuna pentru un oras curat!

„Adevărul” vă ascultă

La telefonul 280944, între orele 9,00-12,00

◆ **Ecaterina Domocoș** din Arad întreabă de ce luna aceasta a primit cu 100.000 de lei mai puțin la ajutorul social. Adică 780.000 de lei în loc de 880.000 de lei. Șeful Serviciului prestații sociale din cadrul Primăriei, Cezar Jancă, explică: **„880.000 de lei este cuantumul total al ajutorului social. Dar conform Hotărârii Consiliului Local Municipal nr. 7/2002, dacă are o cameră în plus, i se ia 100.000 de lei din această sumă. Anterior nu i-au fost reținuți acești bani pentru că nu s-a observat ce s-a scris în anchetă.”**

◆ **Doina Mercea** din Chisindia ține să-și exprime nemulțumirea față de calitatea serviciilor pe care le oferă firma de cablu. **„Este o problemă cu care mă confrunt zilnic: nu se văd cum trebuie programele la televizor. Am sunat la firmă, la Beliu, și mi-au răspuns că e slab curentul, de aceea nu merge. Nu există așa ceva! Dacă ar fi slab curentul, nu ar merge nici frigiderul, nici congelatorul... Problema este că nu sunt ei în stare să remedieze defecțiunea. Este inadmisibil! Bine că au pretenția să le dăm 250.000 de lei pe lună! Pentru ce?”** - întreabă Doina Mercea.

Am încercat să luăm legătura telefonic cu cei de la firma de cablu din Beliu, dar, din păcate, nu am găsit pe nimeni.

Redactor de serviciu,
Diana Duțu

Cinematografe

Dacia: Harry Potter și pocalul de foc (premieră SUA) orele: 12, 15, 18, 21.

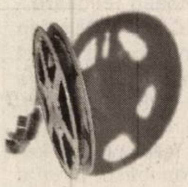

Filarmonica în turneu italian

Filarmonica arădeană a plecat ieri într-un turneu în nordul Italiei. Orchestra, condusă de dirijorul Dorin Frandeș, va susține 12 concerte în orașele italiene, interpretând lucrări de o mare diversitate, de la muzică americană la marii compozitori ruși. Turneul se va încheia în 12 ianuarie 2006 în Ivrea.

Foto: Șt. Matyaș

Vremea va fi relativ caldă pentru această perioadă. Cerul va fi temporar noros. Trecător se vor semnala precipitații, predominant sub formă de ploaie. Vântul va sufla slab la moderat din sector sudic. Dimineața, izolat va fi ceață.

Temp. max.: 7 la 9°C

Temp. min.: -1 la 2°C

Cur$ul valutar

VALORI ÎNREGISTRATE IERI, 28 DECEMBRIE 2005 — Astăzi

Denumirea valutei	BNR	BCR		BRD		SAN PAOLO IMI BANK		Banca Românească		Banca Romexterra		Alpha Bank		Casa Schimb Luxor	
		C	V	C	V	C	V	C	V	C	V	C	V	C	V
Euro	3,68	3,62	3,70	3,63	3,70	3,61	3,70	3,62	3,68	3,63	3,69	3,62	3,69	3,66	3,68
Dolar S.U.A.	3,09	3,04	3,14	3,04	3,13	3,03	3,12	3,05	3,11	3,04	3,12	3,03	3,11	3,07	3,09
Forint	0,0146	0,0130	0,0160	0,0138	0,0150	0,0140	0,0150	-	-	0,0143	0,0148	-	-	0,0143	0,0146

Horoscop

Joi, 29 decembrie

Berbec (22.03.-20.04.). Conflictele cu partenerul de cuplu rămân actuale, iar datorită sensibilității excesive, riscați să deveniți agresivi.

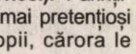

Taur (21.04.-21.05.). Părinții-Taur sunt tot mai pretențioși cu propriii copii, cărora le impun un program foarte strict.

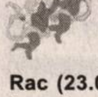

Gemeni (22.05.-22.06.). Celibatarii vorbesc mult despre căsnicie, dar nu iau în serios nici o cerere directă ori indirectă.

Rac (23.06.-22.07.). Aveți impresia că de când nu mai câștigați mulți bani cei din anturaj vă ocolesc, însă în realitate au fost îndepărtați de pesimismul dv.

Leu (23.06.-22.08.). Părinții-Leu au mai multă răbdare astăzi și găsesc noi metode de educație.

Fecioara (23.08.-22.09.). De azi, începeți să vă pregătiți de sărbători, odată cu primirea unor subvenții. Nu este exclus să faceți schimbări majore în garderobă.

Balanța (23.09.-22.10.). Sunteți stresați de timpul scurt în care trebuie să finalizați totul. Primiți invitații la petreceri.

Scorpion (23.10.-22.11.). Considerați că partenerul de cuplu cheltuiește fără rost și riscați un conflict pe această temă.

Săgetător (23.11.-21.12.). Faceți cu multă plăcere câteva drumuri și vă revedeți cu prieteni și prietene.

Capricorn (22.12.-20.01.). Descoperiți noi trădări și escrocherii, dar de această dată sunteți puși în gardă și reacționați prompt.

Vărsător (21.01.-19.02.). Treziți interesul unor nativi din Fecioară, însă preferați să vă păstrați independența și integritatea principiilor.

Pești (20.02.-21.03.). Este necesar să faceți unele drumuri în provincie, pe care le amânați de luni de zile.

Reclamații privind difuzarea ziarului se pot face la telefonul 280.318, între orele 9-16.

Utilitare

PIEȚE, TÂRGURI

Astăzi, este zi de piață agroalimentară la Curtici, Sebiș, Bata, Cermei, Zădăreni, Ghioroc, Săvârșin, Secusigiu, Sântana, Târnova, Zăbrani, Zerind. Tot astăzi au loc târguri săptămânale la Curtici, Sebiș, Cermei, Săvârșin, Secusigiu, Zerind.

Mâine, vineri, se desfășoară târguri săptămânale la Ineu, Sepreuș, Șimand.

PRIMĂRIA MUNICIPIULUI ARAD

Program de relații cu publicul (camera 5) luni-vineri între orele 8-20. Tel. 284.744, tel. centrală 281.850.

FARMACII DE SERVICIU

● Farmacia REMEDIUM Arad, B-dul Revoluției nr. 52-54. Program luni-vineri: 7,30-20,00; sâmbătă 8,00-14,00. Telefon 233.195. Se eliberează medicamente pe rețete compensate și gratuite.

● Farmacia OMNIAFARM, Calea Aurel Vlaicu, Bl. Z28, cu program zilnic de la orele 8,00-22,00. Telefon 271.724.

● Farmacia LARIFARM, Calea Aurel Vlaicu, Bl. Z24, telefon 246.622, zilnic 7,00-23,00. De sărbători – program normal.

● SPITALUL CLINIC JUDEȚEAN ARAD are un nou număr de telefon: 220.000; 220.001; 220.002; 220.003

URGENȚE STOMATOLOGICE

● Cabinetul de pe str. Crișan (în spate la Gionelli) are program non-stop. Telefon: 253.794.

● **POLICLINICA DR. TURCIN:** zilnic, orele 8-20. Telefon 285.510, 250.332. Cabinete: cardiologie, interne, chirurgie, chirurgie plastică, boli infecțioase, ginecologie, ORL, oftalmologie, neuropsihiatrie, ecografie, medicina muncii, fizioterapie, fișe auto/port armă.

TRICHINELOSCOPIE

Vetagrica SRL, B-dul Iuliu Maniu nr. 84 efectuează examen trichineloscopic zilnic: 8,00-17,00, sâmbătă 8,00-13,00. Duminică 8,00-11,00. Telefon 256.089.

ÎNTRERUPERI CURENT

Joi, 29 decembrie: h 9-14: Vlaicu Bl. A29, A30, A31/1, Bd. Decebal 28, K. Aladar nr. 10

CITIRE APOMETRE

Joi, 29 decembrie: I. Maniu cu soț, Severin, Bârzavei, I. Maniu fără soț, Dosoftei, Lermontov, Liliac, Ineului, Hortensiei, Moraviei, Gorunului, Oradea, Zărandului, N. Ștefu (Garoafelor), Militarilor, Simion Bărnuțiu, Piața Sârbească, Kogălniceanu, Ceahlău, Blanduziei, Russu Șirianu, Olimpiadei, Cozia, Pavel Chinezu, Șelimbăr

ADMINISTRAȚIA FINANȚELOR PUBLICE

Administrația Finanțelor Publice a municipiului Arad: Asistență contribuabili - telefon 280.633, 280.733, int. 198 (persoane fizice) și 129 (persoane juridice) int. 166 (relații publice) între orele 8,00-16,00. Informații suplimentare la www.finantearad.ro

APEL UNIC DE URGENȚĂ (SALVARE, POLIȚIE; POMPIERI) 112

S. C. DISTRIGAZ-NORD S. A. TÂRGU MUREȘ

Sucursala de Distribuție a Gazelor Naturale Arad, Dispeceratul permanent tel: 218.928; 256.928

VERIFICARE METROLOGICĂ ȘI REPARAȚII CONTOARE APĂ: 255.274; 0723-343.976

DERANJAMENTE CURENT ELECTRIC 235.991

INFORMAȚII CFR 231.777

PROTECȚIA CONSUMATORULUI

B-dul Revoluției, nr. 50. Telefon: 257.049

DIRECȚIA DE SĂNĂTATE PUBLICĂ - serviciul de permanență: 254.438

GARDA FINANCIARĂ

B-dul Revoluției nr. 79, telefon: 280.971

INSPECTORATUL TERITORIAL DE MUNCĂ ARAD

Str. Episcopiei nr. 11-13, tel.: 211.762, 211.862, 257.251

AGENȚIA JUDEȚEANĂ PENTRU OCUPAREA FORȚEI DE MUNCĂ

Str. Călugăreni nr. 1A, tel.: 281.998, 214.551, 0357-412.500

CORPUL GARDIENILOR PUBLICI: tel.: 280.557

Comenzi taxi

- **ALFA PLUS 949; 349.349**
- **TAXI ALFA 945; 22.88.88; 25.25.26; 0723-200.301; 0745-506.070**
- **TAXI ARAD 940; 0722-755.440; 0740-252.101**
- **DIESEL STAR 212.222; 0722-361.011; 0745-645.645**
- **FAVORIT 280.000; 281.111; 0740-083.333; 0724-409.992**
- **EUROPA 275.555; 0723-677.555; 0744-828.163**
- **VALI DIESEL 280.705; 280.100**
- **MIRCO MILI 230.530; 230.730; 0740-152.828; 0723-062.366**
- **TAXI VERBIȚĂ 0726-336.969; 0741-200.300; 944**

ADEVĂRUL
Cotidian independent Arad
Editor: S.C. Adevărul Arad S.R.L.
COD FISCAL R1681938 COD SICOMEX 19.604 CERTIFICAT J02/1896/31 X 1991 COD SIRUES 020956601 ISSN 12220-7486

Director editor: Mircea Țișcă Secretariat - 281802, fax - 280655
Șef departament difuzare: **Gabriel Constantinescu** - 280318
Șef departament publicitate: **Florin Truț** - 280904
Șef departament marketing: **Sorina Ambruș** - 280904
Marea publicitate - 280904, Mica publicitate - 210775
Tiparul executat la: SC Inform Media SRL, Calea Torontalului, DN 6, km 5,7, Timișoara

Redactor șef: Ștefan Tabuia - 280854 **Secretariat de redacție:** Gabriela Groza, Doru Sinaci - 280854
Departamente: Informații: Eugenia Pantea, Cosmin Trif - 280003; **Politic:** Ioan Iercan, Daniel Albu, Simion Todoca - 280943; **Economic:** Doru Sava, Gerlinde Knap, Cosmin Mihuța - 281738; **Cultură, Învățământ:** Vasile Filip, Cătălina Latu, Vasile Sărăndan - 280003; **Social:** Tristan Mihuța, Romulus Dubăț, Diana Duțu, Alin Olteanu - 281855; **Sport:** Daniel Scridon, Adrian Hărțău, Leonard Sfâra - 281701; **Foto:** Ștefan Matyaș, Margareta Szegő - 281701; **Tehnoredactare:** Ioan Leac, Ramona Vidulescu, Ghizela Șerban

Din ianuarie 2006, „955" va fi înlocuit de „112"

● Conferință de presă la I.P.J. Arad

Inspectoratul de Poliție al Județului (I.P.J.) Arad anunță că, din data de 17 ianuarie 2006, numerele telefonice 955 pentru Poliție, 961 - Ambulanță și 981 - Pompieri **NU VOR MAI FUNCȚIONA PENTRU SITUAȚII DE URGENȚĂ.** În locul lor, vom apela numărul gratuit 112. IPJ Arad recomandă cetățenilor să sune la 112 atunci când viața, sănătatea sau siguranța bunurilor personale le este pusă în pericol. La noul număr de telefon trebuie să anunțați: ce urgență aveți, locul evenimentului, unde vă aflați, de la ce număr de telefon sunați, cum vă numiți. După furnizarea acestor date, trebuie să rămâneți la telefon pentru a fi puși în legătură cu agenția de urgență de care aveți nevoie (Salvare, Pompieri sau Poliție) și pentru a primi eventualele recomandări. Nu închideți telefonul până când nu vi se spune! Apelul la 112 este posibil și în situația în care, în urma neplății abonamentului, operatorul v-a întrerupt accesul la convorbirile telefonice. Se interzice însă, apelarea numărului 112 în scopuri ce nu reprezintă apeluri de urgență. „Apelarea abuzivă sau falsă la 112 constituie contravenție, sancțiunile fiind cuprinse între 1 și 5 milioane de lei" avertizează lt. col. ing. Cătălin Ilie șeful Serviciului Județean de Telecomunicații Speciale. **Nu** sunați la 112 pentru a cere informații despre alte numere de telefon ale secțiilor de poliție, pompieri sau centrele medicale. Informații utile despre funcționarea și modul de folosire al serviciului puteți găsi și pe internet la adresele: **www.112.ro** respectiv **www.politiaromana.ro.**

M. Szego

Camelia Tuduce, purtător de cuvânt IPJ, Ioan Dascălu, șeful IPJ Arad și lt. col. ing. Cătălin Ilie, șeful Serviciului Județean de Telecomunicații Speciale anunță serviciul 112

Cronica măruntă

Lucrătorii Serviciului de Investigații Criminale i-au introdus în Penitenciarul Arad, în baza mandatelor de executare a pedepsei închisorii pe Vasile Buhuceanu de 27 de ani, din județul Bacău și pe Lucian Craete de 20 de ani, din județul Gorj.

In data de 27 decembrie 2005, orele 11,40, în municipiul Arad, pe Bulevardul Revoluției, în fața liceului „Sabin Drăgoi", G. Sergiu Daniel de 26 de ani din Arad, în timp ce a condus autoturismul marca Nissan Sunny a surprins și accidentat grav pe B.Timoteiu de 79 de ani din Arad. Pensionarul s-a angajat în traversarea străzii prin loc nepermis și fără să se asigure. Victima a fost transportată la Spitalul Clinic Județean Arad. Polițiștii continuă cercetările.

Polițiștii din cadrul Biroului de Ordine Publică al Poliției Municipiului Arad au depistat-o pe Aurora Korpondai de 47 de ani din Arad. Femeia a sustras mai multe jucării de pe mesele unor comercianți din piața „Mihai Viteazul". Valoarea prejudiciului, 1000 Ron, a fost recuperată, iar polițiștii i-au întocmit acesteia dosar de cercetare penală sub aspectul săvârșirii infracțiunii de furt.

Reprezentanții uniunilor locale a asociaților de locatari așteaptă cu sufletul la gură apariția Codului locuințelor. Ei speră că, prin intrarea pe piață a unui astfel de act normativ, vor fi rezolvate mult mai ușor o serie probleme de natură locativă. De altfel, la întocmirea proiectului Codului locuințelor s-a ținut cont inclusiv de propunerile trimise de către asociațiile de locatari.

Captură de petarde

În urma unei percheziții domiciliare efectuate de către lucrătorii Biroului Arme, Explozivi și Substanțe Toxice au fost găsite peste 15 mii de petarde și 832 de artificii destinate comercializării. Captura a fost făcută la domiciliul lui C. Paul de 48 de ani din Arad. Bărbatului i s-a întocmit un dosar de cercetare penală în vederea nerespectării regimului armelor și explozibililor. Toată marfa a fost confiscată.

M. Szego

Prinși cu „mâța-n sac"

Doi săteni din Felnac au fost prinși în flagrant de către jandarmi. În noaptea de 27/28 decembrie 2005 în jurul orelor 03,00, Lucian Telcean, de 21 de ani și Emil Bănățan, de 28 de ani, intenționau să spargă magazinul alimentar „SC Cristinn Kiki SRL" de pe strada Liviu Rebreanu. Ghinionul lor a fost o patrulă de jandarmi care trecea pe acolo. Surprinși, făptașii au încercat să fugă, dar după o scurtă urmărire au fost prinși și imobilizați. Asupra lor au fost găsite niște mănuși, un levier și mai multe sacoșe și plase goale în care intenționau să introducă bunurile. „Acestora le-au fost întocmite actele premergătoare pentru tentativă la infracțiunea de furt calificat, care vor fi înaintate Parchetului de pe lângă Judecătoria Arad", precizează lt. Claudiu Rădoi, purtătorul de cuvânt al Inspectoratului Județean de Jandarmi Arad.

Margareta Szego

În Occident, prin pod

Noaptea precedentă, polițiști din cadrul Punctului de Trecere a Frontierei (PTF) Curtici, în timpul unui control de rutină, au depistat două persoane, ascunse în podul unui vagon CFR. Verificările ulterioare efectuate au scos la iveală că cei doi sunt cetățeni moldoveni și intenționau să ajungă în Occident.

La interogatorii, „aventurierii" , în vârstă de 28, respectiv 38 de ani, au declarat că ar fi dorit să meargă în Spania, la muncă. Ei au mai spus că au intrat legal în România.

Autorii urmează să fie cercetați pentru comiterea infracțiunii de tentativă de trecere ilegală a frontierei de stat.

Cosmin Trif

RECOMPENSĂ!

Familiile Mîțu din localitatea Șiria oferă o recompensă de 100 (o sută) milioane lei vechi celui ce furnizează informații care să ducă la descoperirea și prinderea autorului sau autorilor care au săvârșit omorul în noaptea de 16/17 august 2005 asupra lui BIZĂU MARIA (soție și mamă) în Șiria, strada Eminescu nr. 1523.

Informațiile respective **trebuie să ajungă la organele de cercetare penală ale Poliției din municipiul Arad,** telefonic la nr. 207.100 interior 2161, sau 0257/955, ori 112, sau în scris, ori să se prezinte personal pentru a da informațiile respective.

(6787721)

Plata taxelor și impozitelor

Primăria Municipiului Arad aduce la cunoștința tuturor contribuabililor, persoane fizice și juridice de pe raza municipiului Arad, faptul că plata impozitelor, taxelor locale, precum și a tuturor celorlalte venituri ale bugetului local se poate face la casieriile Primăriei, până în data de 28.12.2005, inclusiv.

S.C. „Adevărul" SRL nu-și asumă responsabilitatea pentru conținutul articolelor publicate, aceasta revenind în exclusivitate autorilor.

Sudorii și-au felicitat câștigătorii

Potrivit bilanțului prezentat ieri, de către conducerea Asociației Sudorilor din România (ASR), filiala Arad, 2005 a fost cel mai bun an al sudorilor din orașul nostru de la Revoluție încoace. Principalul argument îl constituie rezultatele de excepție obținute de către sudorii arădeni, care, în 2005, au câștigat locul 1 pe țară la faza finală de la Galați. „De fapt, premiile din acest an sunt o încununare a succeselor repurtate de echipa noastră din ultimii trei ani, consecutiv, când am câștigat, după cum urmează: locul 3, în 2002, locul 2, în 2003 și 2004, respectiv locul 1 în 2005. Secretul nostru este munca, dar și excelenta colaborare cu secția de sudură din cadrul Universității Aurel Vlaicu din Arad", mărturisește Marin Crișan, secretarul ASR, filiala Arad.

De asemenea, tot în 2005, în urma unui curs susținut la Universitatea „Aurel Vlaicu" zece sudori arădeni au dobândit diplome de sudori internaționali.„ Atestatele au fost obținute în urma unei colaborări didactice dintre Institutul Internațional de Sudură, Asociația de Sudură din Germania și universitatea noastră. De remarcat este faptul că posesorii acestora se pot angaja oriunde în lume, fără să mai fie nevoie de vreo echivalare a diplomelor", explică Francisc Tusz, conferențiar doctor, președintele ASR Arad.

Conducerea ASR Arad a ținut să-i felicite în mod public pe componenții echipei de sudori: Mihali Dragoș, Florea Hotea, Gabi Chițescu, Florinel Oiagă și Gheorghe Moldovan, alături de stafful tehnic compus din Mihai Danci, Dorina Moldovan, Cristi Popa, Ovidiu Buta și Sorin Fărcaș.

Cosmin Trif

Casa de Asigurări de Sănătate Arad

aduce la cunoștința angajatorilor, a asiguraților-salariați și a furnizorilor de servicii medicale următoarele:

Începând cu data de 01. 01. 2006 adeverințele care fac dovada achitării contribuției și deținerii calității de asigurat, adeverințe necesare atunci când salariații se prezintă la un furnizor de servicii medicale, vor fi eliberate de către fiecare angajator pentru salariații proprii.

(com. 9324/2005)

Prețul unei asigurări RCA nu este tocmai o știre de senzație.

Dar devine rapid una, când este vorba de calitatea serviciilor Allianz-Ţiriac.

Asigurarea RCA la Allianz-Ţiriac costă doar 84* RON.
Un preţ mai mult decât avantajos având în vedere calitatea serviciilor Allianz-Ţiriac.
În plus, pensionarii beneficiază de o reducere de 20%.

*preţ pentru asigurarea RCA 2006, persoane fizice, pentru 6 luni, pentru autoturisme cu capacitatea cilindrică între 1201-1400 cmc. Mai multe detalii pe www.allianztiriac.ro

www.allianztiriac.ro

Allianz Ţiriac
Asigurări S.A.

(com. 3981/2005)

De mâine Plouă cu găleata

Prefectura Arad a primit din partea Institutului de Hidrologie o atenționare privind creșterea debitelor râurilor din județul nostru și posibilitatea producerii inundațiilor. Pentru a afla care sunt previziunile meteorologice pentru următoarele zile am luat legătura cu Centrul Meteorologic Timișoara. Mioara Șișu, meteorolog de serviciu spune că, conform previziunilor, este posibil ca mâine vremea să sufere câteva modificări. În principal este vorba despre posibilitatea căderii unor precipitații, care, timp de 24 de ore, pe plan local, pot depăși 10-15 litri de apă pe metru pătrat, și izolat, 20 de litri de apă.

În ceea ce privește temperaturile din cursul zilei de vineri, 30 decembrie 2005, acestea se pot ridica la 4-8 grade Celsius, maximele, respectiv între -1 și 4 grade Celsius, minimele.

Meteorologii mai menționează că, în zonele mai înalte, precipitațiile se anunță a fi mixte, în timp ce la deal și câmpie, vor predomina ploile.

Cosmin Trif

Sudoku

7			1		9			5
	8		3	4		1		
		6					4	
8	6			1		3		7
	7		9	8				2
9					3			4
	1		5			2	6	
		5				4		1
6			7	2	1		5	

Completați fiecare bloc de 3x3 pătrățele cu cifrele lipsă de la 1 la 9. Atât pe orizontalele cât și pe verticalele celor nouă blocuri luate împreună, cifrele de la 1 la 9 trebuie să figureze o singură dată

◆

Rezolvarea jocului Sudoku din ziarul de miercuri, 28 decembrie 2005

◆

5	7	4	2	3	8	6	9	1
6	3	8	1	9	7	4	2	5
2	9	1	5	6	4	8	3	7
1	6	7	8	4	9	3	5	2
8	4	9	3	2	5	1	7	6
3	2	5	6	7	1	9	4	8
4	5	3	7	1	6	2	8	9
9	8	6	4	5	2	7	1	3
7	1	2	9	8	3	5	6	4

Permis de ședere fals

La Punctul de Trecere Nădlac, s-a prezentat la intrarea în țară Maria D. în vârstă de 41 de ani. La controlul de frontieră femeia a prezentat pe lângă pașaportul personal și un permis de ședere în Italia, încercând astfel să justifice depășirea termenului legal de ședere în străinătate. Existînd suspiciuni cu privire la autenticitatea documentului, polițiștii de frontieră au efectuat verificări în Italia, ocazie cu care s-a stabilit că documentul este fals, pe numele celei în cauză nefigurând a fi eliberat nici un permis de ședere.

Femeia a relatat că la începutul lunii martie un coleg de muncă al soțului i-a procurat permisul de ședere contra sumei de 200 euro.

„Maria D. este cercetată sub aspectul săvârșirii infracțiunii de uz de fals și complicitate la fals material în înscrisuri oficiale, la finalizarea cercetărilor urmând a fi prezentată în fața parchetului în vederea dispunerii măsurilor legale ce se impun”, ne-a declarat comisarul Florin Oprișa, purtătorul de cuvânt al Inspectoratului Județean al Poliției de frontieră.

Adrian Pielea

De Revelion, Primăria va oferi plăcinte și vin fiert

În noaptea de Revelion, Primăria va asigura lansarea de focuri de artificii, nu doar în fața Palatului Administrativ, ci și în cartierele Micalaca(în piața Soarelui) și Alfa (în fața bisericii în construcție) . În plus, pe platoul din Piața Revoluției vor fi amplasate gherete ale Gospodăriei Locale, la care arădenii vor fi tratați cu plăcinte și vin fiert, servite chiar de către angajați ai Primăriei. Ca o noutate, în balcon va fi instalat un retroproiector, cu ajutorul căruia se va face numărătoarea inversă a secundelor rămase până la venirea noului an.

T. S.

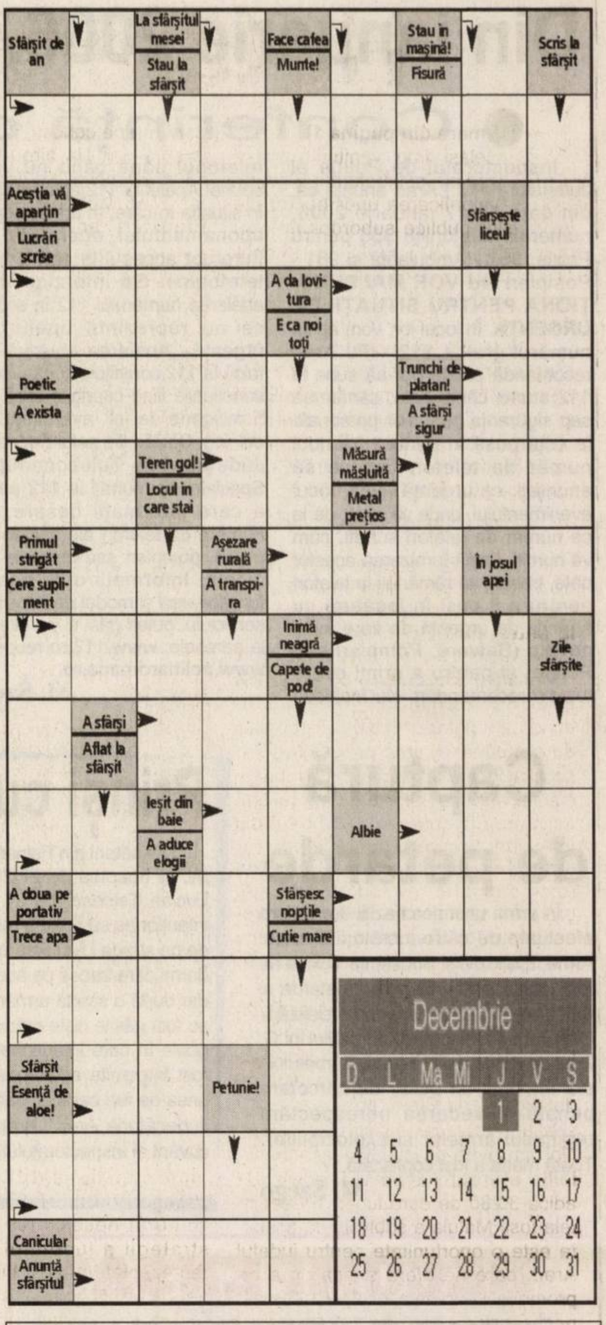

Decembrie

D	L	Ma	Mi	J	V	S
				1	2	3
4	5	6	7	8	9	10
11	12	13	14	15	16	17
18	19	20	21	22	23	24
25	26	27	28	29	30	31

Soluția integramei din numărul precedent: C – C – A – F – POLULNORD – NICI – MAR – IGLU – CAP – EA – BUTAS – OL – ALB – RI – ANTA – JEB – ATE – NEA – E – C – PLAT – RR – ELAN – ATEI – AS – ANINA – OPAIT – OTEL – ONORA – IRIS

JOI, 29 DECEMBRIE 2005

TVR 1

7:00 Jurnal TVR
7:30 Euro-dispecer
7:35 Aventurile cățelușului Snobs
8:05 Isabel, în căutarea iubirii
8:55 Maeștrii gusturilor
9:30 Teleshopping
10:00 Festivalul de circ Monte Carlo, ediția a 29-a (r)
11:00 Mic, da' voinic (r)
11:30 Tezaur folcloric (r)
12:25 Euro-dipecer
12:30 Retrospectiva sportivă 2005 (II) (r)
13:30 Desene animate
14:00 Jurnal TVR
14:30 Teleshopping
15:00 ...Sed lex
15:30 Akzente Emisiune în limba germană
16:55 Circul Massimo (I)
17:55 Retrospectiva sportivă 2005 (IV)
18:50 Tragerile Joker și Loto 5/40
19:00 Jurnalul TVR
20:15 Poveste din Cartierul de Vest (muzical, SUA, 1961)
23:05 Jurnal TVR
23:35 Teatru de balet „Eifman” din Sankt Petersburg: Giselle rouge
1:15 Retrospectiva sportivă 2005 (IV) (r)

TVR 2

07:00 Maria Bonita (film serial, r)
07:55 Teleshopping
08:30 Aventurile lui Shirley Holmes (f. serial)
09:00 Rebelii (f. serial, r)
10:00 Tonomatul DP 2
11:50 Ultimul spiriduș (aventuri, SUA, 1998)
13:30 Teleshoping
14:00 Desene animate
14:30 Aventurile lui Shirley Holmes (f. serial)
15:00 Împreună în Europa
16:00 Jurnalul TVR
16:30 Tribuna partidelor parlamentare
17:00 Moștenitoarea (f. s.)
18:00 Jurnalul Euronews
18:30 Cronica unei veri
19:00 Sandokan, tigrul Malaeziei (film serial)
20:05 Trăsniții din Queens (film serial)
20:35 Verdict: Crimă! (s)
21:30 Jurnalul TVR
22:00 Jurnalul Euronews pentru România
22:15 Fetele din Piața Spaniei (dramă, Italia, 1997). Partea a cincea
00:05 Spațiul virtual (s)
01:05 Televiziunea, dragoste mea
02:00 Răzbunarea (thriller, SUA, 1999)

PRO TV

7:00 Știrile ProTv. Ce se întâmplă, doctore ?
9:00 Omul care aduce cartea
9:15 Tânăr și neliniștit (r)
10:00 Pericol la pătrat (comedie, SUA, 2000)
12:00 Bucătăria lui Radu (r)
12:30 Karate Kid (dramă, SUA, 1984, r)
15:00 Tu ești, tu câștigi!
16:00 Tânăr și neliniștit.
17:00 Un bacșiș de două milioane de dolari (comedie romantică, SUA, 1994)
19:00 Știrile ProTV
20:15 Academia de poliție 5 (comedie, SUA, 1988)
22:15 Dispariția (thriller, SUA, 1993) Cu: Jeff Bridges, Kiefer Sutherland. Dorința de a ști este o trăsătură caracteristică minții umane, chiar și atunci când ceea ce știi îți poate cauza durere.
0:30 Un bacșiș de două milioane de dolari (comedie romantică)
2:30 Dispariția (thriller, SUA, 1993, r)

TV ACASĂ

06:00 Bandiții (r)
08:00 Trupul dorit (s, r)
11:00 Să iubești din nou (s)
12:00 Înger rebel (s)
14:00 Legături de familie (s)
15:15 Bandiții (s)
17:20 Rețeta de Acasă
17:30 Povești adevărate
18:25 Vremea de Acasă
18:30 Împotriva destinului (s)
20:30 Lacrimi de iubire (s)
21:30 Trupul dorit (s) Cu: Andrés García, Mario Cimarro, Lorena Rojas, Martín Karpan, Vanessa Villela, Ana Silvetti
23:30 Povești adevărate (r)
00:30 Lacrimi de iubire (r) 01:30 Lori (r)
03:00 Legături de familie (r)
04:00 Hoțul de inimi (r)
05:00 Povești adevărate

HBO

6:00 Ce-și dorește o fată (Comedie, SUA, 2003)
7:45 Vremuri fericite (Dramă, China, 2001)
9:25 Aventurile lui Ociee Nash (Dramă, SUA, 2002)
11:05 Hollywood: Necenzurat Madonna
11:35 Fast Food (Comedie, Australia, 2003)
13:00 Rechinii (Acțiune, Danemarca, 2004)
14:25 Dumnezeu pentru o zi (Dramă, SUA, 2003)
16:10 Cinema, cinema, cinema Episodul 52
16:40 Azi 13, mâine 30 de ani (Comedie, SUA, 2004)
18:15 Ce-și dorește o fată (Comedie, SUA, 2003) Cu: Colin Firth
20:00 Maestrul despărțirilor (Comedie, SUA, 2004)
21:30 Identități furate (Thriller, SUA, 2004)
23:10 Kill Bill: vol. 2 (Acțiune, SUA, 2004)
1:25 Concert Phil Collins: The First Farewell Tour
2:20 Nemurire (SF, Franța, 2004)

PRIMA TV

08:05 Teleshopping
08:40 Călătorii în lumi paralele (s)
09:40 Sunset Beach (s)
10:40 Oamenii vorbesc
11:30 Tele RON
12:30 Teleshopping
13:00 Garito (I)
14:10 Teleshopping
14:45 Garito (II)
16:05 Dragoste și putere
16:45 Oamenii vorbesc
17:25 Trăsniți în N.A.T.O.
18:00 Focus Prezintă: Magda Vasiliu
19:00 Camera de râs
19:30 Da sau nu
20:00 Mereu prieteni
21:30 Farsele lui Jugaru
22:00 Trăsniți în N.A.T.O.
22:30 Focul plus
23:30 Da sau nu (r)
00:00 Călătorii în lumi paralele
01:00 Focus (r)

ANTENA 1–TV ARAD

6,30 Știri Arad, sport, meteo
7,00 Observator
8,00 Condiția umană - f. SUA, 1991
10,00 În gura presei - rel.
10,45 Știri Arad, sprot, meteo - rel.
11,15 Pactul de stabilitate
11,50 Teleshopping
12,15 Dădaca - s.
13,00 Observator
13,45 Ziua Judecății - rel.
16,00 Observator
16,30 Știri, sport, meteo
16,45 Anastasia - s. Rusia
17,45 9595 - Best of
19,00 Observator
20,00 Sport
20,30 Revanșa starurilor - div.
23,00 Observator
0,00 Campionii - f. SUA (16)

INFO TV

9,00 Info 2 - rel.
9,30 Lumea animalelor sălbatice - doc.
10,00 Blestemul mormântului viking - f.
11,30 Videoclipuri
12,00 Concert Cargo
13,00 Info 1 - rel.
13,30 În apărarea copiilor - f. (AP)
15,00 Eurocops - s., rel.
16,00 Cânt și joc la moara cu noroc
17,00 Emisiune în lb. maghiară
18,00 Info 1
18,30 Backeye și Blue - western
20,00 Cânt și joc la moara cu noroc
21,00 Întebări - emis. de I. Iercan
22,00 Info 2
22,30 Pe apa sâmbetei - f. (12)
24,00 Videoclipuri

Redacția Adevărul nu își asumă răspunderea pentru modificările ulterioare intervenite în programele TV

BI TV

07:00 Viața dimineața 09:00 Verissimo 10:00 Lumea cărților 10:50 Calendar ecumenic 11:00 Ne privește 12:00 Fan X 12:30 Teleshopping 13:05 Marș forțat 14:00 Teleshopping 14:35 Automotor 15:00 Teleshopping 15:35 Nașul (r) 17:00 Cuplul conjugal - Ori la bal, ori la spital 18:00 Film artistic românesc 20:00 Bărbați de onoare (dramă, SUA, 2000) 22:45 Știri 23:00 Cuplul conjugal - Ori la bal, ori la spital 00:00 Bărbați de onoare (dramă, SUA, 2000, r) Cu: Robert De Niro, Cuba Gooding Jr. Filmul este relatarea dramatică a unei vieți plină de stoicism a lui Carl Brashear

TV SPORT

07:00 Știrile Tv Sport 07:15 Fotbal Anglia: Manchester United - West Bromwich Albion. Meci din Premier League 08:00 Știrile TV Sport 08:15 Fotbal Anglia: Manchester United - West Bromwich Albion 09:00 Știrile TV Sport 09:30 Box: „Rocky România” - Leonard „Moșu” Doroftei 11:00 Știrile Tv Sport 11:20 Golazo! 12:00 Știrile Tv Sport 12:30 Jocuri de vacanță: Anul 2004 13:00 Știrile Tv Sport 14:30 Seara lui Maradona 16:30 Box profesionist: Marile lupte din 2005 - Valuev (live) 18:30 Știrile Tv Sport 19:00 Jocuri de vacanță 21:00 Știrile TV Sport 21:30 Fotbal: Manchester City - Chelsea 23:00 Fiarele nopți 00:00 Știrile TV Sport

NAȚIONAL TV

07:00 Programul de știri N24 07:30 Revista presei 07:45 Horoscopul 09:00 Banca amintirilor (s) 10:00 A treia Planetă de la Soare (s) 10:30 Totul despre casa mea (r) 12:00 Teleshopping 13:00 Ochi negri (r) 14:00 Jurnalul de prânz 14:30 Țara lu' Papură Vouă 15:00 Black Adder (s, r) 16:30 Ochi negri (s) 17:30 Naționala de bere 18:30 Jurnalul de seară 19:45 Țara lu' Papură Vouă 20:00 Cuscrele (s) 21:00 Las Vegas: Banii sau viața (s) 22:00 Black Adder (s) 23:30 24 de ore Național Tv 00:30 Tot înainte în junglă! (comedie, M. Britanie, 1970)

REALITATEA

06:50 Trezirea la realitate 10:00 Realitatea de la 10:00 11:00 Deschide lumea! (r) 11:30 Realitatea bursieră 11:45 Ziarul Realității 13:15 Deschide lumea (r) 15:15 Realitatea medicală 16:00 Realitatea de la 16:00 17:15 Orașele României 17:45 Editorii Realității 18:45 Realitatea zilei 20:15 10 pentru România - Oameni de afacer 21:00 Realitatea de la 21:00 22:00 Realitatea de la ora 22:00 22.15 10 pentru România - Miniștri 23:00 Realitatea de la 23:00 23:15 Retrospectiva anului 2005: Lucruri bune de peste an

PRO CINEMA

10:15 Lumea PRO Cinema (r) 10:50 Descoperă România 11:20 Instincte criminale 2 (suspans, Canada, 2002, r) 14:45 Echipa de elită (s, r) 17:00 aaaAgentul Smart se întoarce (comedie, SUA, 1980) 19:00 Doctorul de suflete (s) 20:00 Terra 2 (s) 22:00 Povestea pianistului numit 1900 (dramă, Italia, 1999) Cu: Tim Roth, Pruitt Taylor Vince.00:30 Lumea Pro Cinema

Hotărârile „extraordinarei" CJ

☛ (Urmare din pagina 1)

În același timp, veniturile proprii ale CJ Arad au fost majorate la „venituri din valorificarea unor bunuri ale instituțiilor publice subordonate", cu suma de 40.000 RON. În privința cheltuielilor, s-a înregistrat o majorare cu 80.000 RON a subvențiilor destinate finanțării cheltuielilor curente la SC Aeroportul SA, urmare a creșterii cheltuielilor cu energia electrică datorită punerii în funcțiune a balizajului și a creșterii cheltuielilor cu concesiunile, ca rezultat al preluării platformei Terminalului Cargo conform HCJ 150/19.11.2004.

Cel mai disputat...

...proiect din ședința CJ de ieri a avut ca temă **înființarea unui birou în cadrul Aeroportului Frankfurt-Hahn, la Mittel und Ost Europacentrum (MOEZ), din landul Rheinland-Pfelz** (Germania). Dezbaterile pe marginea acestui proiect au pornit de la propunerea a patru din cele șase comisii de a amâna votarea proiectului. S-a solicitat acest lucru din cauza insuficienței argumentelor care să susțină înființarea biroului pe Aeroportul din Frankfurt. S-a trecut, deci, la prezentarea acestor argumente în cadrul „extraordinarei" de ieri, astfel încât proiectul să fie, până la urmă, aprobat pentru ca cheltuielile necesare cu derularea sa să fie prevăzute în bugetul anului viitor.

S-a evidențiat faptul că înființarea acestui birou este rezultatul unui protocol semnat între Consiliul Județean Arad și Ministerul Economiei din landul Rheinland-Pfelz, prin care acest spațiu ni se pune la dispoziție gratuit. Noi am avea de plătit „doar" cheltuielile aferente deservirii acestuia, adică 3.280 de euro lunar. Președintele Iosif Matula a subliniat că aceasta este o oportunitate pentru județul Arad, care ne oferă șansa de a ne promova imaginea, un lucru absolut necesar deoarece oamenii de afaceri germani sunt interesați să ne ajute, dar... nu ne cunosc, nu știu mai nimic despre noi. Un birou în care Aradul să își promoveze potențialul economic, localizat pe Aeroportul din Frankfurt, ar fi mai mult decât binevenit, cu atât mai mult cu cât este situat în cea mai densă zonă urbană din Germania, este cotat ca al patrulea aeroport din Europa, având un trafic de patru milioane de pasageri pe an. De asemenea, s-a conturat necesitatea stabilirii unei strategii a județului Arad de a fi reprezentat în acest birou, precum și necesitatea unei analize periodice (din șase în șase luni, probabil) a activității desfășurate în birou.

Votul consilierilor județeni a funcționat ca „uns"

După îndelungi și, pe alocuri, aprinse dezbateri, proiectul a fost aprobat cu majoritate de voturi. S-au înregistrat două abțineri și șapte voturi împotrivă.

Topul salarial

Tot cu două voturi împotrivă a fost aprobat și proiectul de hotărâre privind **organigrama și statul de funcții pentru aparatul propriu de specialitate al CJ Arad, începând cu 1 ianuarie 2006.** Conform statului de funcții anexat proiectului, președintele Consiliului Județean are un salariu brut de 4.500 RON, iar cei doi vicepreședinți - câte 4.000 RON fiecare. Pe aproape se află și secretarul general al CJ, cu un salariu de 3.970 RON. Șeful Serviciului buget-venituri are un venit brut de 2.950 RON lunar, iar directorul tehnic - 2.800 RON. Salariul brut al directorului economic este de 2.760 RON, în timp ce arhitectului șef îi revin 2.550 RON lunar. Directorul Direcției Administrație Publică și șefii Biroului relații economice în teritoriu, respectiv Serviciului integrare europeană și relații externe au, fiecare, câte 2.460 RON. Încheiem topul celor mai mari zece salarii de la Consiliul Județean cu... 2.360 RON, adică salariul brut lunar al șefului Biroului gestiune resurse umane.

În ceea ce privește modificările operate în organigrama Consiliului Județean, amintim că în directa subordonare a președintelui se înființează *Compartimentul implementare programe, prognoze și strategii*, constituit dintr-un număr total de șapte posturi de funcții publice de execuție. Datorită restrângerii atribuțiilor sale asupra construcțiilor reprezentând monumente istorice, consemnăm și desființarea *Compartimentului disciplina în urbanism, construcții și relații cu publicul* din subordinea arhitectului șef.

Și altele...

Tot în ședința extraordinară de ieri, consilierii județeni au mai adoptat trei hotărâri. Astfel, a fost stabilit costul mediu pe anul 2006 pentru o persoană majoră cu handicap sau pentru o persoană vârstnică care beneficiază de asistență socială în cadrul Direcției Generale de Asistență Socială și Protecția Copilului Arad, la 1.649,28 RON/lună/asistat. Consiliile locale din a căror rază teritorială (domiciliu stabil) provin persoanele asistate, vor participa la finanțarea acestei activități în cotă de 50% din suma amintită mai sus, adică 824,64 RON/lună/asistat.

S-a mai hotărât retragerea dreptului de administrare al Muzeului Județean asupra unui spațiu în suprafață de 100mp, situat la parterul imobilului din municipiul Arad, str. Gh. Popa de Teiuș nr. 2-4 și transmiterea acestuia în folosință gratuită Fundației ADAR (fundație înființată de Consiliul Județean), pe termen de cinci ani.

În final au fost numiți reprezentanții CJ Arad în consiliile de administrație ale școlilor cu învățământ special, după cum urmează: Crainic Rodica - Școala Specială Arad; Căprar Otilia - Centrul Școlar Arad; Mariș Petru - Școala Specială Șiria; Igaș Cartonica - Centrul Școlar Ineu; Craiu Aurel - Școala Specială Vărădia de Mureș.

Foto: Ștefan Matyaș

Cotta Collection
Un vis împlinit
Vizitați magazinul
Cotta Collection
GEMI Center Micălaca
PREȚUL CONȚINE T.V.A.
Prețul este valabil pentru IMITAȚIE DE PIELE
în limita stocului disponibil.
TRANSPORT GRATUIT!
Paradis
3-2-Tab
În RATE:
de la
43,1 RON/LUNĂ
Taburet
GRATIS!
de la
1.380 RON
(c.1215/2005)

Garda Financiară Arad a „citit“ manualul „Calea Succesului“

Discuție cu comisarul-șef Sorin Cirți

☛ (Urmare din pagina 1)

Garda a demarat acțiunea „Calea Succesului“

În ultima perioadă de timp, la nivelul mai multor județe, la organele abilitate (Poliție, Gardă Financiară etc.) au fost depuse sesizări cu privire la existența unor firme sau persoane fizice care se ocupă cu același lucru: în cadrul unor întâlniri organizate pe diverse teme, cu ocazia unor seminarii, spectacole etc., încearcă să convingă (și chiar reușesc acest lucru!) diverse alte persoane să achiziționeze o carte, de fapt patru volume, cu un titlu incitant: Manualul „Calea succesului“. Cei care se lasă convinși, semnează un contract de vânzare-cumpărare, în care sunt trecute, printre altele, mai multe reguli ce trebuiesc respectate cu strictețe. Dar, despre acest lucru, puțin mai târziu.

În urma sesizărilor, Garda Financiară Centrală, prin comisarul general, a inițiat o acțiune complexă, la nivel național cu o tematică bine stabilită. Și cum sediul social al firmei - mamă, să-i zicem, este în Arad, aici s-au adunat rezultatele tuturor controalelor, după care concluziile au fost trimise la București.

O firmă arădeană, cheia afacerii din România

SC Center Business Consulting are, așa cum v-am mai zis, sediul în Arad, și îi are ca asociați pe Ana Camelia Zachar, cetățean român, și pe cetățeanul ceh, Filler Vit. Obiectul principal de activitate al firmei îl constituie „activități de consultații, îndrumare și asistență operațională pentru firme“. Din câte am aflat, Center Business Consulting are deschise puncte de lucru în mai multe orașe din România. În urmă cu câtva timp, Center Business Consulting încheie două contracte cu tot atâtea firme cu sediul în Gibraltar. Cu prima firmă off-shore (de fapt ambele din Gibraltar sunt off-shore) Delphin Internațional, Center Business Consulting a încheiat contract de cesiune. Firma din Gibraltar îi cesionează gratuit dreptul de a folosi denumirea firmei, emblema sa, îi dă dreptul să editeze tipărituri etc, într-un cuvânt să promoveze imaginea firmei. Practic, Center Business Consulting are dreptul de a comercializa diverse bunuri (medalii, cravate, tricouri, agende, pixuri, brichete etc) cu sigla firmei Delphin International.

Cu Private Course for Personal Development, cealaltă firmă din Gibraltar, firma arădeană încheie un contract de prestări de servicii, identifică și închiriază spații, săli pentru simpozioane etc. De menționat ar mai fi faptul că, pentru a intra în legalitate, ambele firme și-au deschis sucursale în Arad, chiar la adresa unde își are sediul Center Business Consulting.

„Cărțile vin în colete sigilate“

Să nu o mai lungim atât, toate aceste lucruri au fost făcute cu un singur scop final: acela de a vinde cât mai multor persoane din România, Manualul „Calea Succesului“.

Un amănunt nu lipsit de importanță, de fapt cheia acestei afaceri, este acela că Center Business Consulting are dreptul și expediază colete sigilate, conținând bunuri contractate cu beneficiari persoane fizice din România, la adresa solicitată de aceștia din urmă. Prin acest lucru, după cum ne-a spus Sorin Cirți, se permite construirea, dezvoltarea și managementul unei rețele de distribuție și promovarea produsului direct către persoane fizice române, în anonimat, direct din afara țării, în beneficiul celor două firme din Gibraltar. Prima dintre firme, Delphin Internațional, în calitate de administrator al rețelei create, iar cea de a doua, Private Course for Personal Development, în calitate de vânzător al produsului.

Costul cărții - necunoscut

Deși am întrebat în stânga și în dreapta, nu am reușit să aflăm cât costă cartea „Calea Succesului“. Totuși, se pare că este vorba despre câteva mii de euro, bani pe care unii dintre români au fost și sunt dispuși să-i dea pentru a afla secretul unei îmbogățiri rapide, fără efort prea mare. Aceștia se lasă convinși de rețeta „produsului“, așa cum vă spuneam, în timpul unor seminarii, spectacole, concerte chiar, de către oamenii firmei Center Business Consulting, fie că sunt ei persoane fizice, fie persoane juridice (este vorba despre mai mulți agenți economici implicați și despre mai multe persoane fizice, lucruri constatate cu ocazia verificărilor efectuate de către organele de control în mai multe județe ale țării).

„Fiecare decide ce face cu banii lui“

- Domnule comisar-șef, ce s-a constatat cu ocazia verificărilor încrucișate efectuate de către comisari ai Gărzii Financiare?

- Că firma respectivă, prin intermediari racolează alți și alți oameni, pe care îi conving să le achiziționeze cartea, dar și să atragă alți posibili, puneți în ghilimele, „clienți“. Aceștia din urmă, în cadrul întâlnirilor organizate în diverse locuri și orașe, sunt convinși că, cumpărând cartea, pot intra rapid în tainele îmbogățirii rapide, pot face bani mulți, fără eforturi prea mari.

- Este ceva ilegal în aceeastă, hai să-i zicem, afacere?

- Noi nu am găsit nimic ilegal, din punct de vedere contabil, însă pot afirma că ar exista o oarecare vină, mai degrabă morală.

- Ce înseamnă asta?

- Nu doresc să intru în amănunte.

- Cât costă cartea minune?

- Nu știu, nu am reușit nici noi să aflăm cu exactitate.

- De ce?

- Pentru că plata coletului pe care îl primește cel care încheie un contract, se face direct de către client , la ghișeele băncilor din România, în contul celor două firme off-shore cu sediul în Gibraltar.

- Deci banii se duc direct afară?

- Exact.

- Și firma cu sediul în Arad cu ce se alege?

- Cu un comision. Bănuim.

- În concluzie, ce le puteți spune oamenilor, afacerea este legală?

- Noi, dar și ceilalți colegi care au efectuat verificări, am ajuns la concluzia că totul este legal, însă este bine să tragem un semnal de alarmă. Practic, dacă vreți, este o inițiativă de atenționare a celor care intră sau sunt atrași în astfel de jocuri. Dar, în fond și la urma urmei, fiecare dintre noi decide ce face cu banii lui.

***

Prea multe nu ar mai fi de spus. Noi, la fel ca și cei de la Garda Financiară, nu am dorit să facem altceva decât să răspundem celor care ne-au sesizat și să îi atenționăm de urmările afacerii. Nu știm ca unul dintre clienții celor trei firme, vreun român de rând, să se fi îmbogățit de pe urma cărții cumpărate, dar nici nu putem spune că nu ar exista o asemenea persoană. Secretul țesut în jurul întregii afaceri ne împiedică, deocamdată, să vă oferim mai multe amănunte. Putem spune doar că atâta timp cât afacerea merge și este perfect legală ...

În altă ordine de idei, în finalul discuției purtate cu comisarul-șef al Gărzii Financiare Arad, dumnealui ne-a spus că, mai ales acum la sfârșit de an, și ca urmare a dispozițiilor primite de la București, colegii dumnealui vor răspunde prompt, 24 de ore din 24, sesizărilor primite de la cetățenii Aradului.

Întârziat, dar binevenit

Supliment bugetar de... Crăciun

Județul Arad a primit, prin Prefectură, de la Ministerul Administrației și Internelor, 46.200 RON ca supliment la bugetul pe anul 2005. Banii sunt destinați „acordării de daruri cu ocazia sărbătorii Crăciunului”. De ei vor beneficia, cu câteva zile întârziere, 1.155 de persoane asistate, între care copii din centre de plasament, adulți din căminele pentru vârstnici și centrele de îngrijire și asistență, persoane asistate în centrele de recuperare și reabilitare, în centre de integrare prin terapie ocupațională etc. Concret, Prefectura Arad a împărțit „suplimentul bugetar de sărbătoare” astfel: *35.920 RON pentru 898 de copii asistați în centrele de plasament din județ; *120 RON pentru trei copii asistați într-un centru de prevenire și combatere a violenței în familie; *3.560 RON pentru 89 de vârstnici asistați la Centrele de Îngrijire și Asistență din Arad și Pecica; *1.600 RON pentru 40 de persoane de la Centrul din Tămand; *5.000 RON pentru 125 de vârstnici de la fostul Cămin de bătrâni din Lipova. Fiecărei persoane asistate îi revine, astfel, un cadou în valoare de 40 RON (400.000 de lei vechi), care va conține fructe, dulciuri și produse de igienă personală.

Diana Duțu

Poșta paginii sociale

Din nou în atenție - coșarii falși

Antoniu Barth, președintele Asociației de Pompieri Lipova ne-a sesizat în legătură cu o problemă care persistă de mult timp în localitatea în care acesta locuiește. Adică, în Lipova. E vorba despre faptul că persoane care se dau drept coșari, merg pe la casele oamenilor și încasează bani pentru această activitate, deși nu prestează nici o muncă. După ce eliberează chitanțe false, aceștia pleacă spunându-le oamenilor că vor reveni în scurt timp pentru a curăța coșurile de fum. Mai mult, pe cei care refuză să plătească îi amenință cu amenzi exorbitante. **„Ziarul dumneavoastră a relatat nu demult că doi coșari falși din Turda au încasat bani și au dat chitanțe false la diferiți cetățeni din Lipova, mai ales la oameni bătrâni. Astfel, aceștia au fost înșelați. Vă rugăm încă o dată să atrageți atenția cetățenilor, de a nu primi în locuință persoane neautorizate, care vin sub pretext că vor să curețe coșurile de fum”** - ne-a precizat și ne-a rugat în același timp Antoniu Barth.

În altă ordine de idei, președintele asociației de pompieri roagă autoritățile să nu mai elibereze atât de ușor autorizații, unor persoane care nu au nici o calificare. Mai mult, dumnealui ne-a anunțat că a sesizat organele fiscale și Poliția Lipova în legătură cu falșii coșari, despre care susține că **„după ce timp de câteva luni n-au mai fost prin Lipova, acum au reapărut”.**

Noi nu putem decât să ne asociem demersului domnului Barth, acela de a trage un semnal de alarmă arădenilor, nu numai celor care locuiesc în Lipova, să fie atenți în privința oamenilor pe care-i primesc în casă și, în cazul în care primesc coșari, să nu înmâneze banii decât după ce constată calitatea muncii depuse de aceștia. În rest, mai multe noi nu putem face. Și, cu siguranță că nici Poliția sau alte instituții de cercetare nu pot, decât în cazul în care falșii coșari sunt prinși asupra faptului.

A.O.

Nădab

Sânge de... Alcoa Fujikura!

Centrul de Transfuzii Sanguine din municipiu îi așteaptă pe arădenii care doresc să-și ajute semenii cu... câteva picături de sânge

Să donezi sânge și, implicit, să salvezi vieți, sunt lucruri la care, împovărați fiind de grijile cotidiene, nu ne gândim prea mult. Sunt însă și oameni care doresc să-și ajute semenii donând sânge, dar, din cauza distanței dintre domiciliu și Centrul de Transfuzii Sanguine (CTS), sunt împiedicați să o facă. Pentru a veni în întâmpinarea lor, CTS Arad în colaborare cu Prefectura a demarat, la începutul acestei luni, o campanie de recoltare a sângelui în județ. Aceasta s-a încheiat de puțin timp, cu un „câștig” de 250 de donatori.

„Este prima acțiune de acest gen îndeplinită cu succes, iar Alcoa Fujikura Nădab este prima firmă care a răspuns prompt și pozitiv apelului nostru. Le mulțumim din tot sufletul și le dorim multă sănătate și sărbători fericite! Am fi bucuroși dacă ar răspunde în acest mod și alte unități economice din județul Arad. Acest gest civic poate fi demn de urmat și înțeles de cât mai mulți manageri, pentru că de politica conducerii depinde succesul acestor acțiuni de donare” - precizează dr. Laura Păcurar, director al CTS Arad. 200 de persoane angajate la Alcoa Fujikura Nădab (adică 15% din totalul angajaților, adică 1 din 7) au donat sânge în cadrul acestei campanii. Cu o bună organizare și sprijinul conducerii, procesul de producție nu a fost stânjenit. S-a întâmplat așa doar pentru că Alcoa sprijină, prin politica firmei, astfel de acțiuni de ajutor, care sunt de un real folos pentru societate.

Datorită succesului neașteptat de care s-au bucurat, astfel de caravane de donare a sângelui vor fi organizate și în viitor, probabil anual.

Diana Duțu

„România avea nevoie de alegeri anticipate”

Interviu cu senatorul PD Nicolae Ioțcu

A fost ales senator pe listele Alianței D.A. și conform datelor de pe site-ul Camerei Deputaților, face parte din comisia pentru buget, finanțe-bănci și comisia pentru cultură-artă și secretar al comisiei de mijloace de informare în masă. Face parte din grupul de prietenie cu Republica Venezuela, Ungară și Slovacă. La capitolul activitate parlamentară sunt trecute 13 luări de cuvânt, șase propuneri legislative și cinci declarații politice.

- A trecut un an de zile de la preluarea mandatului de senator. Cum v-ați acomodat cu viața parlamentară?

- A fost un an în care a trebuit să mă adaptez la viața de parlamentar pentru că așa cum se știe sunt la primul mandat. A trebuit să mă acomodez și cu munca în cele două comisii - buget finațe, ca piață de capital și comisia de cultură și relații mass-media. Sigur că aceasta din postura în care sunt un parlamentar al unui partid aflat la putere, ceea ce înseamnă un efort pentru a reuși să treacă toate legile venite dinspre guvern, astfel încât să putem susține actul de guvernare.

- Care sunt principalele inițiative în parlament?

- Mi-am axat activitatea în parlament pe ceea ce înseamnă susținerea legilor și guvernului. Sunt două direcții pe care am mers: susținerea în plenul senatului a unor legi, iar în cealaltă direcție, am susținut guvernul la o moțiune depusă de PRM și PSD. O altă intervenție, în plenul camerelor reunite, a fost atunci când am susținut din partea grupului Alianței D.A. proiectul bugetului de stat, dar pot să spun că cea mai importantă activitate pe care am susținut-o este cea legată de comisia de buget finanțe, unde pe parcursul a două săptămâni s-a discutat bugetul de stat, unde a trebuit să susținem fiecare punct de vedere al guvernului. Am susținut chiar amendamentul meu, cel care privește alocarea unei sume pentru construirea Monumentului Marii Uniri de la Arad. Banii sunt cuprinși în bugetul pe 2006 și urmează procedurile normale de alocare a unui spațiu de către CLM Arad pentru amplasarea acestui monument. Urmează apoi un concurs organizat de Ministerul Culturii prin oficiul monumentelor, urmând ca apoi să se treacă efectiv la construirea acestui monument.

- Ce intervenții ați avut pentru județul Arad?

- Am susținut județul prin alocarea unor sume de bani. Pot să menționez că am adus cea mai mare rectificare de buget din istoria post revoluționară și anume de 111 miliarde, la sfârșitul lunii noiembrie, bani care au acoperit necesitățile Consiliului Județean și a administrațiilor locale. Totodată, am contribuit la obținerea unor bani prin hotărâri de guvern și aici mă refer la bani pentru spitalul de la Săvârșin, la bani pentru centura Aradului și nu în ultimul rând la alocarea unor sume suplimentare, în luna decembrie, de la Ministerul Învățământului către Inspectoratul Școlar Județean Arad din care s-au cumpărat centrale termice pentru câteva unități școlare.

- Ați reușit să vă atingeți țintele propuse?

- Consider că un parlamentar trebuie să meargă pe două direcții. Una în ceea ce privește activitatea ca și parlamentar și reprezentarea partidului în Parlamentul României, prin susținerea guvernului și cealaltă activitate care trebuie să privească strict circumscripția în care ești ales, respectiv sprijinirea cetățenilor care ți-au acordat votul, a consiliului județean și administrațiilor locale.

- Faceți parte din partidul aflat la putere. Nu credeți că puteați face mult mai mult pentru județul Arad?

- Niciodată nu voi fi mulțumit de ceea ce am realizat, mai ales că sunt și tânăr și îmi doresc întotdeauna ceva mai mult. Nu știu cât se va putea realiza, dar probabil în 2006 voi reuși să realizez mai mult decât în acest an, care a fost unul de acomodare. Să nu uităm că până în luna mai se mai numeau încă secretari de stat sau directori pentru diferite instituții deconcentrate. Cred că la sfârșitul anului 2006 vom putea spune că am încheiat un bilanț mai bun decât cel din 2005.

- Există unitate între demnitarii arădeni trimiși în Parlamentul României?

- Da. Discutăm în general problemele legate de județul Arad, fiecare încercând să contribuie la bunul mers al județului.

- Discutați și cu parlamentarii din opoziție sau doar cu cei aflați la putere?

- În general se expun părerile legate de județ, fiecare încercând să-și aducă o contribuție. Cred că Aradul este avantajat, în acest mandat, față de ceilalți ani pentru că de data aceasta, cu o singură excepție, toți parlamentarii sunt arădeni. Cu deputatul Chiper am de fiecare dată discuții privind diferite probleme ale județului.

- În campania electorală ați avut anumite dispute cu actualul senator Dan Ungureanu. Care este colaborarea d-voastră în momentul de față cu senatorul Ungureanu?

- Lucrurile ar trebui spuse cam așa. Nu eu am avut dispute cu dl. fost prefect Ungureanu, ci dumnealui mi-a adus înjurii și jigniri fără ca eu să-i adresez un cuvânt. Păstrez o anumită distanță față de Ungureanu pentru că nu a retractat public ceea ce a făcut în campania electorală. Consider că ceea ce a făcut nu face cinste unui om politic, indiferent de partidul din care face parte. Este în afara omului politic în România în 2005.

- Alianța DA a încercat schimbarea președinților celor două camere, dar nu s-a reușit acest lucru. Alianța a înregistrat un eșec.

- Lucrurile stau total diferit. S-a modificat regulamentul, iar în noul regulament se precizează că schimbarea președintelui se poate face după un termen de 25 de zile în care Curtea Constituțională se pronunță. Știm cine este în componența Curții Constituționale, știm ce orientări au majoritatea judecătorilor de acolo. Noi trebuie să respectăm constituția. De aceea spun că nu s-a încercat, ci a fost un demers pe care Curtea Constituțională l-a oprit.

- În acest an s-a discutat foarte mult despre anticipate, dar în momentul de față doar președintele Traian Băsescu mai dorește alegeri anticipate.

- Am fost unul dintre cei care am spus că România avea nevoie de alegeri anticipate și asta pentru că în Parlament, în momentul de față, există un echilibru fragil, iar opinia publică cunoaște că este foarte dificil să treci legile atunci când există o majoritate fragilă. Avem parlamentari care sunt miniștri, euro-observatori, pentru care, din păcate, nu s-a găsit încă o soluție ca ei să poată fi socotiți în cvorum. Negăsind o soluție, există dificultate de a trece legile și în definitiv de a susține programul de guvernare. De aceea România avea nevoie de o clarificare, adică să existe o putere clară, indiferent care este ea și în parlament pentru a susține guvernul. Nu s-a putut în 2005 să se recurgă la alegeri anticipate, dar niciodată nu este abandonată o astfel de idee și cred că alegerile anticipate se vor face fără să se mai comenteze atât de mult.

- În cadrul ultimei întâlniri de bilanț a Alianței D.A., Traian Băsescu a cerut fuziunea PD și PNL. Se va putea realiza acest obiectiv?

- Așa cum spunea și președintele Băsescu, în momentul în care se renunță la anumite orgolii este realizabilă fuziunea. România are nevoie de doi poli politici mari. De partea stângă există PSD, iar de centru - dreapta este Alianța. În momentul în care am fuziona, ar exista o singură forță mai puternică și ar dispare și acele mici asperități, care vin din dorința de a arăta că un partid este mai bun decât celălalt. Anul 2006 ne va da răspuns la acestă temă.

- S-a vorbit foarte mult despre migrația politică. Veți primi oameni care au părăsit PD, iar acum doresc să se reîntoarcă în partid?

- Coaliția a decis să susțină legea antimigrație politică. Să nu uităm că unul din punctele noastre din campanie a fost de a clarifica și crea o anumită clasă politică, care să-și mențină orientarea indiferent dacă este la guvernare sau în opoziție. De aceea sunt împotriva reprimirii în partid a acelor oameni care au plecat din oportunism înspre PSD, care s-a aflat atunci la putere.

Daniel Albu
Foto: Șt. Matyaș

Decont

☛ (Urmare din pagina 1)

Fără îndoială, evenimentul care a marcat în acest an evoluția economică a țării a fost introducerea cotei unice. De discutat este doar nivelul cotei și poate momentul aplicării ei, dar acum este prea târziu. România a fost obligată să introducă cota unică pentru a putea intra în competiție fiscală cu țările din Europa Centrală și de Est. Nici felul în care a fost gestionată aplicarea ei nu a fost potrivit, pentru că în loc să-i accentueze aspectele pozitive, le-a exacerbat pe cele adverse. Astfel, dacă în prima parte a anului a scos la lumină locuri de muncă și a lăsat ceva bani în plus patronilor și salariaților, crescând consumul, cea de-a doua parte a lui 2005 a scos la iveală efectele ei negative: a dus la mărirea accizelor înainte de data convenită cu UE, a limitat cheltuielile bugetare și a obligat BNR să ridice bariere în calea creșterii creditului de consum îndestulat din importuri și guvernul să mărească impozitele pe dobânzi și tranzacții. Toate pentru a contrabalansa în principal scăderea veniturilor bugetare. Ceea ce este și mai grav este că efectul negativ provocat de cotă în buget a fost neutralizat prin creșterea încasărilor din accize și taxe vamale. Adică, din bani luați de pe urma creșterii consumului și, în mod nesănătos pentru economie, a importurilor. Așa încât, în 2005, deficitul extern a explodat, practic, statisticienii prognozând un deficit comercial record de 10 miliarde euro. Or, traiul peste cât ne este plapuma costă, și prețul pe care-l vom plăti toți este inflația. Efectele perverse ale relaxării fiscale au fost accentuate și de absența coordonării dintre Banca Națională și Guvern. Pe agenda Băncii centrale figurau între prioritățile anului, denominarea (introducerea leului greu) și liberalizarea contului de capital, adică autorizarea intrărilor sau ieșirilor fără restricții a valutei. Pentru a preveni inundarea țării cu valută, toxică pentru economie în cantități mari, BNR a fost obligată să coboare dobânzile - „morcovul” vânat de capitalul speculativ. Dar în România aceasta însemna să le ducă sub rata inflației. Ceea ce a gâtuit economisirea. Așa că banii în plus lăsați de cotă, înainte de a fi dijmuiți de creșterea violentă a costului utilităților, s-au dus în consum și de acolo în deficit. Mai grav, intrările de capital au împins leul în sus. A fost bine pentru că scumpirile au parut mai mici, dar toxic pentru economie, care avea nevoie de exact contrariul - comprimarea importurilor și stimularea exporturilor. Ori leul tare a frânat exporturile. Singură în lupta cu consecințele refuzului Guvernului de a corecta prin majorarea TVA dezechilibrele create, BNR a fost obligată să intervină, gâtuind consumul. Și aceasta tocmai în momentul în care economia și-a pierdut suflul, inundațiile ne-au calamitat PIB-ul și facturile ne îngheață inima. Acum, că mai avem doar câteva zile din 2005, să ne bucurăm măcar că alte surprize anul, sper, nu ne mai rezervă. Și vorba președintelui. După „certitudinea” integrării în UE din 2007 „vor urma zece ani grei”. Până atunci, mai avem unul. Despre el nu ne-a spus nimic. Așa că, să-l trăim bine!

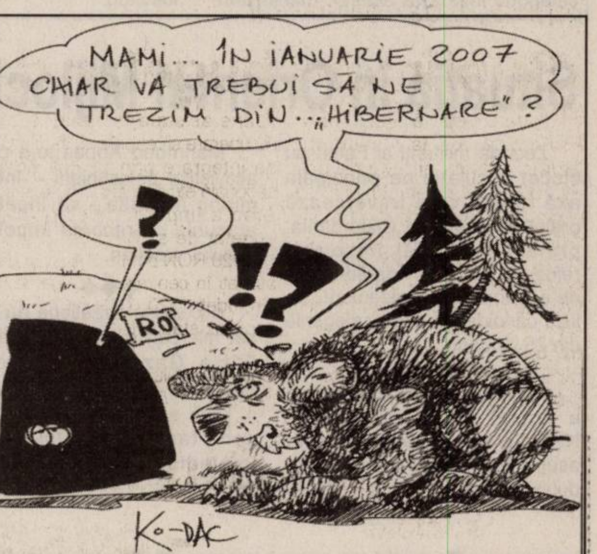

Șopârle politice

Haristiade pe post de „cal troian”

Secretarul PNL, Cornel Haristiade, a fost chemat într-o zi, în mare secret, la o cafea, la localul „Viva”. Când a intrat în local, a rămas ca picat din lună :înăuntru era plin de PSD-iști, care rezervaseră localul, pentru desfășurarea Clubului Social-Democrat. Vrând-nevrând, a trebuit să stea câteva minute, pentru a nu aduce o ofensă organizatorilor, lucru care i-a adus porecla de „cal troian al PSD-ului”.

Pixurile portocalii ale PSD-ului

Senatorul PSD Dan Ungureanu și deputatul Gheorghe Chiper au împărțit cunoscuților pixuri inscripționate, dar de culoare...portocalie. Probabil că au vrut să sugereze că guvernarea este...ca pixu'.

Sediul UDMR, aproape de tăierea panglicii

Viitorul sediu al UDMR este tot mai aproape de momentul tăierii panglicii, partenerii de coaliție blagoslovind această formațiune cu un adevărat „mamut” care cuprinde o sumedenie de încăperi dotate după „ultimul răcnet”. Dealtfel, PNL și PD au tăiat împreună cu UDMR o droaie de panglici de când sunt colegi de guvernare. Din păcate, spun cârcotașii, nu au fost în stare să taie și panglica neagră de pe coroana depusă de UDMR cu prilejul Zilei Naționale a României...

Apropo de sediu, în toată clădirea „autonomie teritorială” mai au doar sârbul Jarco și senatorul...Ungureanu, care se gândește la modul serios dacă nu este cazul să își pună o plăcuță bilingvă.

◆

Mircea Geoană a afirmat sus și tare că în PSD nu se mai promovează pe bază de pile. Faptul că favorita lui la ocuparea funcției de președinte al organizațiilor de femei nu a fost aleasă, demonstrează că nu se mai avansează nici pe bază de...pupile.

◆

La liberali, lupta pentru ocuparea fotoliului de președinte se ascute, ca lupta de clasă. „Jur că Popescu va fi președinte”, spun unii, în timp ce alții spun că este nevoie de un președinte mai...Sever. Pe măsură ce se apropie alegerile, fiecare candidat își umple tolba cu sigle ale partidului, pe care le vor trage asupra adversarilor. Rămâne de văzut cui va permite Titu Gheorghiof să întindă mai tare...coarda. Referindu-se la dialogurile interliberale, Gavril Popescu este de părere că limba de lemn a fost înlocuită cu limba de...untdelemn, ca să-l ungă la inimă pe șefu'.

Simion Todoca

Cutremur în PNL Lipova

De multă vreme, între liberalii lipovani mocnea o stare de tensiune tot mai greu de ascuns. Se confruntau două curente: pe de o parte aripa veche, doctrinară și idealistă, fidelă președintelui Ulpiu Tomuția, cel care înființase în februarie 1990 prima organizație PNL la Lipova și care-și proclama cu mândrie rădăcinile liberale încă din perioada interbelică; de cealaltă parte, un grup numeros de oameni de afaceri, întreprinzători locali dinamici și pragmatici, al căror exponent este fostul consilier județean Radu Scorobete.

Conflictul s-a acutizat în anul electoral 2004 precum și în 2005, când, în luna iulie, la Adunarea Generală de dare de seamă și alegeri, Ulpiu Tomuția a fost reales președinte al organizației locale. Însă Biroul Județean al PNL a invalidat (după 5 luni!) alegerile și a dispus organizarea de noi alegeri în data de 27 decembrie a.c.

Un important staff din conducerea PNL Arad în care amintim pe deputatul Mihai Calimente, secretarul Cornel Haristiade, vicepreședintele CJA Gavril Popescu, vicepreședintele Biroului Județean Gheorghe Florea, primarul comunei Gurahonț, au venit în ziua precizată pentru a superviza alegerile. Se prevedea o luptă dură între cele două tabere, cu acuze reciproce și situații neprevăzute. Însă „bătrânii” liberali n-au ridicat mănușa aruncată de „noul val”. Mulți nu s-au prezentat la adunare, iar cei prezenți n-au contat. S-a văzut clar că jocurile erau făcute și că Aradul îi preferă pe noii liberali lipovani.

În afara unor acuze destul de dure adresate de Ulpiu Tomuția celor care au organizat „acest puci” (vorba dânsului), în special Radu Scorobete și Cornel Haristiade, venerabilul președinte a acceptat demn situația, ba, pentru a nu dezbina organizația locală a PNL, nu și-a mai depus candidatura pentru nici-o funcție. De aceea, singurul candidat la funcția de președinte al PNL Lipova, Radu Scorobete, a fost ales cu o singură abținere. În birou au mai fost aleși Horia Vigi și Tiberiu Milosav (vicepreședinți), Sorin Mihoc, Adalbert Cservenka, Marin Giura, Tiberiu Teodorescu, Iosif Balint, Ioan Filip și Viorel Scorobete (membri).

Fie ca aceste alegeri să liniștească apele și să așeze lucrurile în organizația PNL Lipova, iar noua conducere să găsească făgașul optim pentru ca partidul să lucreze cu folos în interesul cetățenilor.

Dorin Ocneriu

Sistemul „Galileo”, un succes

Viitorul sistem european de localizare Galileo, care va fi testat de satelitul Giove A lansat miercuri, este "un succes științific" care asigură "'independența Uniunii Europene", a estimat ministrul francez al afacerilor externe, Philippe Douste-Blazy, citat de AFP. Într-un interviu acordat postului de radio France Info, șeful diplomației franceze a subliniat că sistemul Galileo "este mai întâi un succes pentru Europa", dar și "un succes științific superior celui al americanilor".

Uniunea Europeană "se dotează cu primul său sistem de navigație prin satelit, ceea ce îi va asigura independența în domeniile industrial și tehnologic", a subliniat Douste-Blazy.

Satelitul Giove A, destinat testării tehnologiilor sistemului european de localizare Galileo, a fost lansat miercuri dimineața cu ajutorul unei rachete Soiuz de pe cosmodromul Baikonur din Kazahstan.

Prin intermediul lui Galileo, Uniunea Europeană speră să-și câștige independența față de sistemul de poziționare globală american (GPS), într-un domeniu strategic devenit indispensabil pentru gestionarea traficului aerian, maritim și, din ce în ce mai mult, rutier.

Sistemul Galileo, care reprezintă o investiție totală de 3,8 miliarde de euro, va permite localizarea cu precizie de un metru a unui obiect în timp real, în oricare punct de pe glob, performanță inaccesibilă sistemelor actuale.

Biserica rusă rupe relațiile cu cea suedeză

Biserica Ortodoxă Rusă a întrerupt relațiile cu Biserica Suediei, din cauza faptului că, recent, aceasta din urmă a recunoscut căsătoriile între persoane de același sex - a anunțat, miercuri, un purtător de cuvânt al Patriarhiei de la Moscova, citat de Associated Press.

Mitropolitul Kiril, care conduce Departamentul pentru relații externe al Bisericii Ortodoxe Ruse, a afirmat într-un comunicat că Sfântul Sinod "se pronunță categoric împotriva acestor manifestări."

Guvernul suedez a recunoscut din 1994 căsătoriile civile între persoanele de același sex, iar Biserica Suediei a aprobat anul acesta ceremonii de binecuvântare a uniunilor dintre două persoane de același sex, deși nu le recunoaște ca fiind niște căsătorii propriu-zise.

Biserica Suediei, de confesiune luterană, numără șapte milioane de credincioși, deși nu toți practicanți, într-o țară cu o populație de nouă milioane de locuitori.

SUA sancționează

Departamentul de Stat al SUA a decis să sancționeze, cu începere din 23 decembrie, nouă societăți străine - șase chineze, două indiene și una austriacă - pentru că au furnizat Iranului echipamente și tehnologii cu utilizare militară.Cele nouă societăți nu vor mai putea să facă comerț cu guvernul SUA sau cu vreo societate americană, cărora le va fi refuzat orice permis de export al produselor care le-ar fi destinate.

Situația în Orientul Mijlociu

Zeci de militanți ai Fatah au blocat circulația pe principala axă rutieră care traversează oralul Bethleem în Cisiordania, protestând astfel împotriva refuzului conducerii partidului lor de a le include reprezentanții pe lista candidaților pentru alegerile din 25 ianuarie.

◆◆◆

Mișcarea libaneză Hezbollah a lansat șapte rachete tip Katiușa și obuze de mortier asupra unei zone din nordul nordul Israelului.

Mahmoud Abbas le-a cerut activiștilor palestinieni - într-un miting în Gaza - să înceteze atacurile cu rachete împotriva statului israelian.

◆◆◆

Elicoptere israeliene au atacat miercuri dimineață ținte din Fâșia Gaza, zonă în care Israelul a început să instaureze o Țară a nimănui, în chip de zonă-tampon destinată să împiedice tiruri de rachete asupra teritoriului său.

„Război” ruso-ucrainean

Președintele Ucrainei, Viktor Iuscenko, i-a telefonat omologului său rus, Vladimir Putin, pentru a încerca să soluționeze împreună situația critică în care au ajuns relațiile ruso-ucrainene după decizia Moscovei de a impune Kievului un preț de patru ori mai mare decât până în prezent pentru gazele naturale achiziționate.

Cei doi șefi de stat s-au pus de acord ca ministrul energiei ucrainean, Ivan Platcikov, negociator șef în acest dosar, să se ducă - miercuri - la Moscova.

Interdicție în Gaza

Armata israeliană a lansat deasupra Fâșiei Gaza fluturași indicând populației că orice persoană, care se va găsi începând de miercuri, ora 16.00 GMT, în sectorul decretat "zonă de securitate", aflat în nordul teritoriului, își pune viața în primejdie - transmit agențiile internaționale de știri.

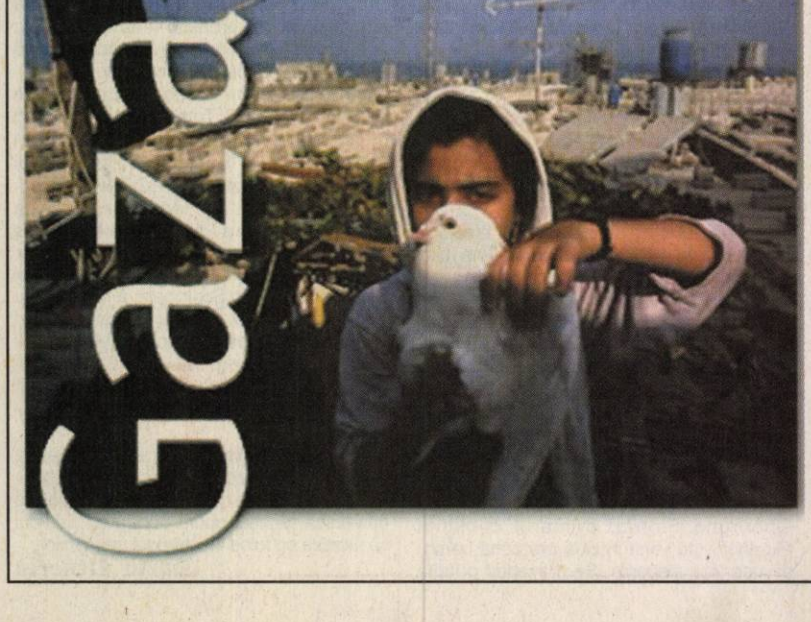

Manifestele cuprind și o hartă detailată a zonei de securitate. "Tsahal se pregătește să efectueze operații intensive în nordul Fâșiei Gaza contra elementelor teroriste, care lansează rachete asupra teritoriului israelian. Pentru securitatea voastră, vă prevenim să nu vă aflați în sectoarele semnalate de hartă începând cu orele 18.00, 28 decembrie, și până la noi ordine. Cel care nu se va conforma acestui avertisment își pune viața în primejdie. Știți că teroriștii v-au transformat în ostatici și scuturi umane", se spune în fluturaș.

Ministrul apărării, Shaul Mofaz, a anunțat luni că în zona din nordul Fâșiei circulația palestinienilor este limitată. Zona de securitate cuprinde îndeosebi fostele colonii israeliene din nordul teritoriului, dezafectate în august. Zona-tampon are menirea de a-i opri pe extremiștii palestinieni de a lansa rachete asupra Israelului. Nu există planuri de pătrundere a forțelor terestre israeliene. Respectarea interdicției va fi implementată numai prin raiduri aeriene și prin bombardamente de artilerie.

Fapt divers pe glob

Dodo - pasărea prostuță

Pe Insula Mauritius din Oceanul Indian au fost descoperite oasele a 20 de păsări dodo. Autorii descoperirii, cercetători de la universitatea din Leida, Olanda, consideră că ea este una crucială, informează Gazeta Wyborcza.

Păsările dodo au dispărut la sfârșitul secolului al XVII-lea, ucise de marinari pentru carnea lor gustoasă. Erau o pradă ușoară - în primul rând pentru că nu știau să zboare, în al doilea pentru că nu fugeau la vederea vânătorilor înfometați. Din această cauză se crede că erau foarte proaste (denumirea lor înseamnă în portugheză "prost").

Rămășițele acestei rude a porumbelului, mai mare decât un curcan, pot fi văzute astăzi în câteva muzee de istorie naturală din lume, totuși cercetătorii nu dispuneau până acum de un schelet complet al păsării dodo. De unde și bucuria lor după recenta descoperire. Scheletele de exemplare tinere și adulte au 2000-3000 de ani, prin urmare cercetătorii speră să cunoască datorită lor mediul de viață al acestor păsări nefericite.

Ronaldinho, personaj de benzi desenate în Brazilia

Brazilianul Ronaldinho, jucătorul echipei spaniole de fotbal FC Barcelona, care a primit trofeul "Balonul de aur" și a fost desemnat cel mai bun jucător al anului 2005, va deveni personaj de benzi desenate în 2006.

Conform unui comunicat difuzat marți de presă, vedeta "Barcei" a semnat un contract de parteneriat cu societatea Mauricio de Sousa Producoes a desenatorului brazilian Mauricio de Sousa, creatorul benzii desenate de succes "Monica" în 1970.

Anunțul oficial, în prezența lui Ronaldinho și a lui Mauricio de Sousa, a fost făcut la Porto Alegre unde jucătorul își petrece sărbătorile de sfârșit de an în familie.

În peste 40 de ani de existență, Mauricio de Sousa Producoes a creat peste 200 de personaje de succes, a produs 10 lung-metraje, 700.00 de DVD-uri și casete video. Societatea dispune de un site internet, lider în categoria site-urilor pentru copii cu peste 1 milion de accesări pe zi.

Pele junior, la dezintoxicare

Fiul fostului mare jucător brazilian de fotbal Pele, Edson Cholbi do Nascimento, supranumit "Edinho", a decis să se interneze într-o clinică din Sao Paulo pentru a urma o cură de dezintoxicare de droguri, a anunțat marți avocatul său, Sydney Goncalves, citat de AFP.

Edinho, fost portar al clubului Santos, cel care l-a făcut celebru pe tatăl său, a fost pus în libertate sub control judiciar în urmă cu zece zile, în timp ce ispășea o pedeapsă la închisoarea din Tremembe /138 km distanță de Sao Paulo/.

Decizia de a se interna într-o clinică petru toxicomani a fost luată de Edinho după consultarea prealabilă cu familia și având susținerea totală a lui Pele, care și-a însoțit fiul la clinică.

"Eu sunt conștient de ceea ce am făcut și de ce nu am făcut, cred în justiție și știu că această poveste nu s-a încheiat, dar trebuie să fac tot posibilul pentru a-mi dovedi nevinovăția", a declarat Edinho la ieșirea din închisoare.

Fiul fostei vedete a fotbalului Pele a fost arestat pe 6 iunie la Sao Paulo pentru presupusa sa implicare într-o rețea de trafic de droguri condusă de unul dintre principalii narco-traficanți din Sao Paulo, Ronaldo Duarte Barsotti.

Pink Floyd - cea mai bună trupă rock în concerte

Legendara trupă Pink Floyd a fost numită formația rock cu cea mai bună performanță în concerte din toate timpurile, relatează site-ul Contactmusic, consultat de Rompres.

Grupul britanic a surclasat alte trupe celebre precum Led Zeppelin și The Rolling Stones, într-un sondaj efectuat de postul de radio Planet Rock.

Topul complet este următorul:

1. PINK FLOYD
2. LED ZEPPELIN
3. THE ROLLING STONES
4. THE WHO
5. AC/DC
6. U2
7. GUNS N' ROSES
8. NIRVANA
9. BON JOVI
10. JIMI HENDRIX.

Tori Spelling se logodește

Actrița Tori Spelling, fostă Donna în serialul "Beverly Hills", foarte îndrăgit de adolescenți, și-a anunțat logodna cu actorul Dean McDermott, după ce, în urmă cu trei luni, se despărțise de soțul ei, relevă, miercuri, site-ul ziarului elvețian La Liberté, consultat de Rompres.

Tori Spelling, de 32 de ani, fiica producătorului serialului, Aaron Spelling, și McDermott, în vârstă de 39 de ani, au anunțat, într-un comunicat transmis revistei People, că s-au logodit în orașul canadian Toronto. În acest comunicat, ei afirmă că sunt "incredibil de fericiți și de îndrăgostiți" și că sunt "nerăbdători să trăiască împreună". Potrivit site-ului People, citat de ediția electronică a ziarului din Țara Cantoanelor, McDermott a cerut mâna prietenei sale - pe care a întâlnit-o în Canada cu prilejul unei turnări - ducând-o cu caleașca într-o poiană de brazi împodobiți de Crăciun. După aceea, el i-a oferit un inel cu safire și diamante. În luna septembrie a acestui an, la 14 luni de la căsătorie, Tori Spelling și soțul ei, actorul Charlie Shanian, au declarat că se despart. Ceremonia nunții lor, organizată în casa de 5.200 de metri pătrați din Beverly Hills a lui Aaron Spelling, la care au fost invitate 350 de persoane, a costat un milion de dolari.

ADEVĂRUL SPORTIV

Starea lui Farmati, în ameliorare

Starea de sănătate a fundașului de legendă al echipei UTA, Zoltan Farmati a cunoscut o ameliorare după accidentul vascular cerebral pe care l-a suferit. **„Se simte mai bine comparativ cu săptămânile trecute. Am fi putut să îl lăsăm, chiar acasă, dar necesită îngrijire permanentă. Prin urmare, a fost transferat la Spitalul medico-social de la Ghioroc"** - spune dr. Liviu Boroș, de la secția neurologie a Spitalului Clinic Județean Arad. Farmati a continuat să fie vizitat la Ghioroc. Printre cei care i-au fost aproape s-a numărat și Constantin Călinescu, fost director al CSȘ Gloria. Dumnealui ne-a confirmat că evoluția bolii este pozitivă și că unitatea în care Farmati este îngrijit asigură condiții excelente. De pacient se ocupă medicul Claudiu Bărbătei.

Zoltan Farmati nu a fost uitat. Că este așa, o mai dovedesc luările de cuvânt din cadrul festivității organizate, recent, de FCM UTA. Fostul mare arbitru Ioan Igna a închinat, împreună cu cei prezenți, o cupă de șampanie pentru sănătatea lui. Iar vicepreședintele clubului, Gheorghe Schill a afirmat că UTA a fost și rămâne mereu alături de fotbalistul de glorie al „alb-roșilor". Ne alăturăm urărilor și îi transmitem, așa cum este firesc, multă sănătate și la mulți ani!

Adrian Hărțău

„Vom găsi o soluție de rămânere în eșalonul trei al fotbalului românesc"

☛ Este convins Aurel Ardelean, președintele de onoare al ACU Vasile Goldiș Arad

- Dle Ardelean, în calitatea dvs. de președinte de onoare al divizionarei C, Atletic Club Universitar Vasile Goldiș Arad și de principal finanțator, sunteți mulțumit de parcursul echipei în prima parte a campionatului ?

- În mod categoric, nu, mai ales prin prisma ultimelor rezultate de pe teren propriu. Astfel s-a demonstrat că echipa nu a fost pregătită așa cum se cuvine pentru competiție, într-o serie cu multe aspirante la un loc de „B", care dispun de resurse financiare.

- Și ACU stă bine la capitolul financiar, dar rezultatele au întârziat să apară...

- Așa este, suntem la zi cu toate drepturile bănești față de jucători, lucru unicat în fotbalul arădean. Din păcate, echipa nu a fost destul de sudată, iar pregătirea fizică nu le-a permis o exprimare tehnică adecvată în teren. Rămân la convingerea că potențialul lotului este mult mai mare și că vom putea în retur să încercăm imposibilul, salvarea de la retrogradare.

- În acest sens, la ce măsuri să ne așteptăm?

- Dacă Consiliul de Administrație al clubului va fi de-acord și trebuie să fie, vom aduce câtiva jucători noi și din punctul meu de vedere trebuie schimbat ceva și la nivelul băncii tehnice.

- Dle președinte onorific, care ar fi strategia pe care o gândiți pentru retur ?

- Cu o pregătire foarte bună pe perioada de iarnă sub aspect fizic și tehnico-tactic, cât mai multe jocuri de verificare și câștigarea a trei meciuri în deplasare, plus obligatoriu cele de-acasă, ne-am putea atinge obiectivul, menținerea în Divizia C. De unde, pentru anul viitor, să gândim posibilitatea relansării spre un eșalon superior.

- Dar, în cazul nefericit în care echipa nu va reuși să se salveze...

- Vom găsi o soluție de rămânere în eșalonul trei al fotbalului românesc, existând deja mai multe la îndemâna noastră, cum ar fi susținerea echipei din Macea pentru promovare și ulterior fuzionarea, ori accederea la un loc de „C" prin tratative cu alte grupări interesate în acest sens.

- „Înmormântarea" bazei sportive din „Banu Mărăcine", vă obligă să vă mutați în Aradul Nou, pe terenul Motorul. Va fi aceasta gata să vă primească la începutul lunii martie ?

- Este adevărat, Primăria a început tardiv și greoi lucrările, cu amenajarea căilor de acces la viitoarea noastră bază sportivă și nu cred că va fi gata la timp, pentru a putea aborda acolo jocurile din retur.

- În această situație, ce veți face ?

- Vom solicita Primăriei urgentarea lucrărilor și numai după ce Federația va omologa terenul vom putea disputa jocurile oficiale în noua locație. Până atunci, vom cere desfășurarea jocurilor din retur pe actualul'stadion, dar s-ar putea să existe și un compromis, să ne jucăm meciurile pe stadionul municipal UTA.

- În finalul discuției noastre, doriți să urați ceva arădenilor iubitori ai sportului rege ?

- Multă sănătate, bucurii și un an nou mai bun ca cel pe care tocmai îl încheiem. Aș dori ca Aradul să redevină ceea ce a fost în fotbalul intern și internațional, prin echipe de performanță care să permită accederea spre primul eșalon al fotbalului românesc.

- Vă mulțumim.

Daniel Scridon
Foto: Ștefan Matyaș

Aurel Ardelean crede în salvarea echipei ACU de la retrogradare.

Albe și negre

Săgeți otrăvite

Deoarece sunt insuficient pregătiți pentru a activa cu succes în domeniul lor, unii așa-ziși conducători de cluburi ies în evidență cu ajutorul unor săgeți otrăvite, pe care le lansează sistematic împotriva principalilor adversari, parcă respectând un grafic matematic, dinainte stabilit. Frustrările le întunecă uneori mintea și de-aici până la declarații penibile, ridicole, nu mai e decât un pas. Pas, pe care, un anume individ ce răspunde la numele Boriga, îl comite cu o înverșunare demnă pentru o cauză mai bună...

După ce, probabil, de frică a încheiat un fel de - n-ar mai fi - armistițiu cu publicul arădean, la sfârșitul partidei de baschet feminin dintre BC ICIM Arad și Biandra Târgoviște, disputat în urmă cu ceva mai mult de o lună de zile la „Polivalenta" din orașul nostru, Gabriel Boriga lansează (alte) săgeți otrăvite înspre Arad. Ocazia s-a ivit după ce soția sa, Monica Broșovszky, a fost invitată la Miskolc (Ungaria) - evident, împreună cu partenerul ei de viață - să vizioneze un joc din campionatul țării vecine, în semn de recunoaștere pentru aportul „minunii blonde" la performanțele acelui club în perioada în care Monica îmbrăca tricoul echipei maghiare. Deși, poate, n-ar fi ajuns acolo niciodată dacă nu se căsătorea cu arădeanca Monica Broșovszky, președintele clubului dâmbovițean n-a ratat prilejul de a se lua, oarecum voalat, subtil, de arădeni, printr-o declarație ce s-a vrut a fi inteligentă: **„Fostele sale colege și cei din conducere s-au bucurat mult că au văzut-o. Spre deosebire de alte locuri, oamenii de acolo nu uită ce a făcut Monica Broșovszky pentru echipa de acolo".** Trecând peste faptul că onorabilul conducător târgoviștean repetă în două rânduri expresia „de acolo" într-o propoziție simplă, săgețile otrăvite direcționate spre Arad, nu fac altceva decât să-l transforme într-un bufon de doi bani și... nimic mai mult.

Daniel Scridon

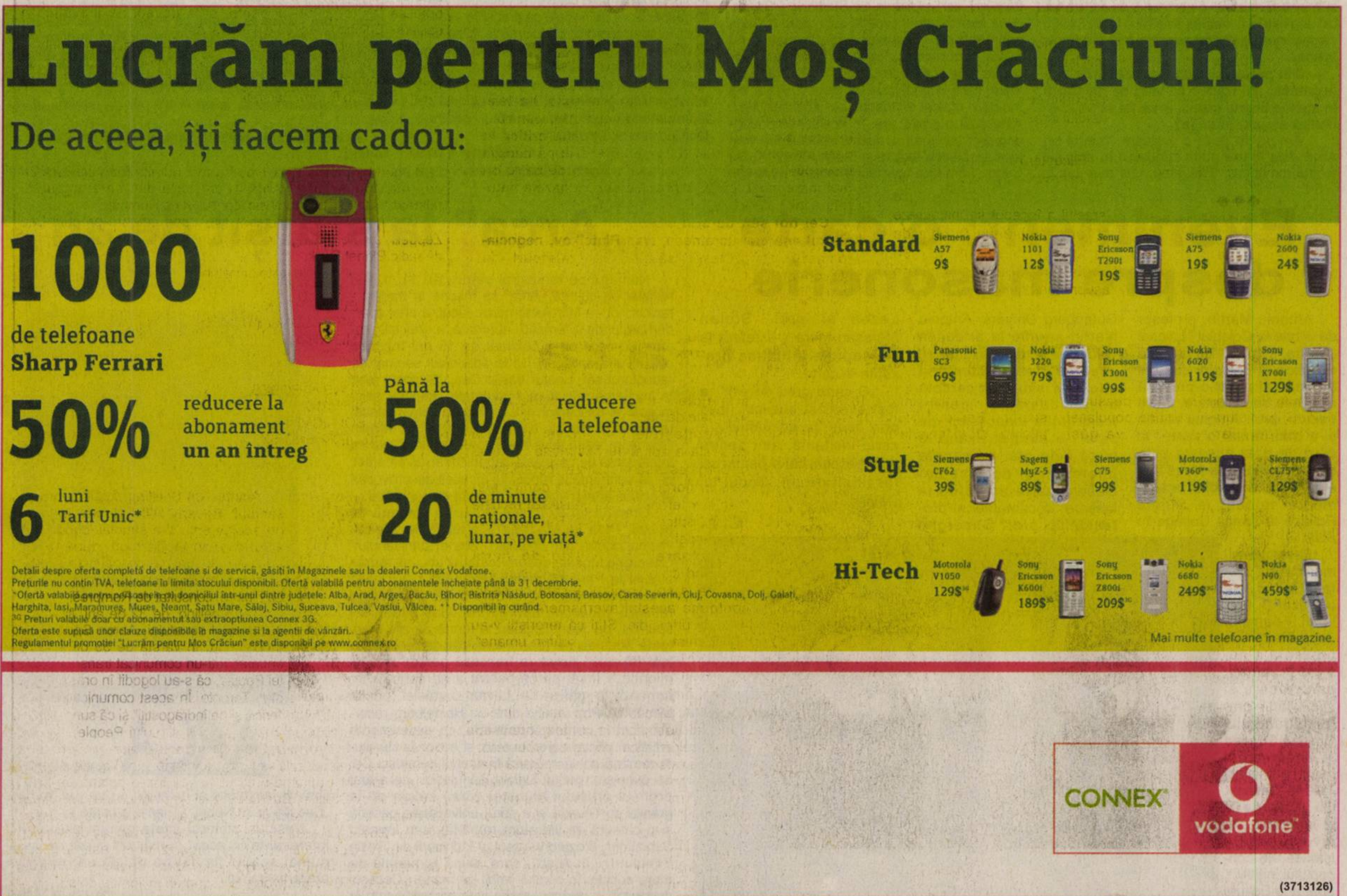

Lucrăm pentru Moș Crăciun!
De aceea, îți facem cadou:
1000 de telefoane Sharp Ferrari
50% reducere la abonament un an întreg
Până la 50% reducere la telefoane
6 luni Tarif Unic*
20 de minute naționale, lunar, pe viață*
Standard Siemens A57 9$ Nokia 1101 12$ Sony Ericsson T290i 19$ Siemens A75 19$ Nokia 2600 24$
Fun Panasonic SC3 69$ Nokia 3220 79$ Sony Ericsson K300i 99$ Nokia 6020 119$ Sony Ericsson K700i 129$
Style Siemens CF62 39$ Sagem MyZ-5 89$ Siemens C75 99$ Motorola V360** 119$ Siemens CL75** 129$
Hi-Tech Motorola V1050 129$ 3G Sony Ericsson K600i 189$ 3G Sony Ericsson Z800i 209$ 3G Nokia 6680 249$ 3G Nokia N90 459$ 3G
Mai multe telefoane în magazine.
Detalii despre oferta completă de telefoane și de servicii, găsiti în Magazinele sau la dealerii Connex Vodafone.
Preturile nu contin TVA, telefoane in limita stocului disponibil. Ofertă valabilă pentru abonamentele încheiate până la 31 decembrie.
*Ofertă valabilă pentru persoanele cu domiciliul într-unul dintre judetele: Alba, Arad, Arges, Bacău, Bihor, Bistrita Năsăud, Botosani, Brasov, Caras Severin, Cluj, Covasna, Dolj, Galati, Harghita, Iasi, Maramures, Mures, Neamt, Satu Mare, Sălaj, Sibiu, Suceava, Tulcea, Vaslui, Vâlcea. ** Disponibil în curând.
3G Preturi valabile doar cu abonamentul sau extraoptiunea Connex 3G.
Oferta este supusă unor clauze disponibile în magazine și la agentii de vânzări.
Regulamentul promotiei "Lucrăm pentru Mos Crăciun" este disponibil pe www.connex.ro
CONNEX vodafone
(3713126)

„Să dăm clasă teatrului”

● Interviu cu LAURIAN ONIGA, directorul Teatrului „Ioan Slavici”

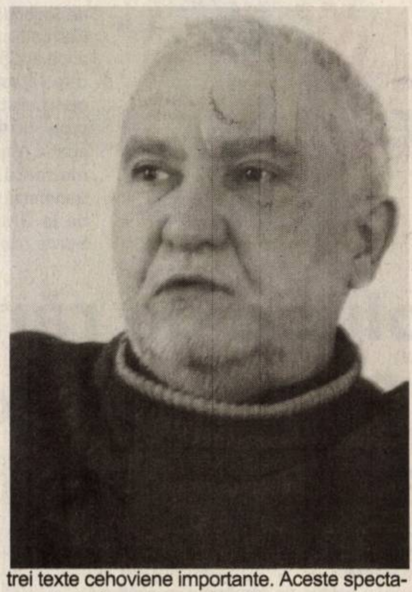

- Ce schimbări credeți că trebuie făcute și ce schimbări credeți că veți putea face pentru Teatrul „Ioan Slavici”, cel puțin în viitorul apropiat?

- Până la urmă schimbările pe care eu contez sau sper că le pot face, dacă stau bine să mă gândesc, toate duc la o singură idee: ține de asumarea unei anumite atitudini. Ce vreau să provoc prin schimbări este o atitudine, o nouă atitudine față de ceea ce înseamnă teatru, și ca instituție, și ca gest, și ca act. Ideea de teatru trebuie privită altfel.

- Și anume cum?

- Dacă aș vorbi de profesionism - atitudine profesionistă - cred că aș fi ambiguu. Pentru că până la urmă și conceptul de profesionism, când e vorba de artă, de teatru, e discutabil. El e înțeles și asumat în moduri diferite. Nu mă refer numai la o atitudine profesionistă, ci uman, sufletește trebuie schimbate raporturile, mergând până la resorturile intime; schimbate raporturile cu instituția. De regulă, instituțiile în România au devenit niște cimitire de elefanți, au ceva kafkian, cehovian, gogolian, au acest ceva comun - un aer de lucru care zace, ca un pod în care zac multe lucruri frumoase dar sunt acoperite de praf, de uitare, devin inutile. Aș vrea să reinvestesc podul ăsta prăfuit, rânced, cu mirosul ăla de lume care a zăcut acolo ascunsă, să-l redescopăr, să ne raportăm altfel la povestea asta, și astea toate pot fi produse prin provocarea pasiunii față de teatru. În unii oameni de aici pasiunea a fost; dezamăgirile, imperfecțiunile, uitarea au făcut ca oamenii să se abandoneze instituției, unui mecanism care merge greoi, scârțâind, dar merge până la urmă. Pasiunea, care înseamnă până la urmă și risc, și plăcere, și dorință. Patima asta pentru teatru... Am și propus-o azi (n.n. marți) la întâlnirea cu actorii, ca temă de meditație. Oamenii trebuie reîncurajați, trebuie în același timp competiția internă provocată. Oamenii nu mai sunt în competiție. Fie că există într-un fel sau altul, sunt la fel răsplătiți sau nu sunt răsplătiți, sunt uitați... Sunt actori aici în teatru care ar fi meritat o soartă, o imagine mult mai bune decât cele pe care le au. Sunt alții care probabil trebuie să ne părăsească. Ideea este de a încuraja performanța. Dar performanța de multe ori este discutabilă. Nu asta e în discuție. Pasiunea întotdeauna se vede. Patima e vizibilă, o detectăm cu toții, o recunoaștem întotdeauna. Spre asta vreau să merg. Cu riscul de a greși. Și nu e suficient să existe la o persoană, aș dori ca toți cei angajați în povestea asta să o aibă. Pentru că pasiunea pentru ceea ce faci mișcă lucrurile înainte.

- Din proiectul dumneavoastră de management am înțeles că vreți să readuceți în atenție teatrul clasic. În ce fel se va concretiza această intenție?

- Am plecat de la o evaluare. Teatrul din Arad este foarte puțin cunoscut în peisajul teatral românesc. Evaluarea mea m-a dus la concluzia că dacă Aradul, ca teatru, e cunoscut, e datorită teatrului clasic, la Arad are loc un festival de teatru clasic. Asta ar fi, teatral, marca orașului. Plecând de la festivalul de teatru clasic, unic în țară acum, am spus: construim o marcă nouă, trebuie să plecăm de la ceva. Deci de la teatrul clasic plecăm. Și teatrul preia conceptul festivalului și se definește ca teatru clasic. Când spun teatru clasic nu înțeleg un teatru prăfuit, vetust, cu lucruri depășite. Dimpotrivă, lucruri certificate în timp. O valoare certificată în timp. Un anume ștaif, o anume clasă. Trăim într-o lume vulgară în care amatorismul, cu diverse pretenții, și-a făcut loc, cu obrăznicie, cu tupeu. Vreau să impun teatrul din Arad, cu o marcă anume, și să impun unicitatea teatrului acesta: să fie singurul sau primul teatru din România unde investiția este serioasă. Adică clasic în sensul de clasă, de valoare, de ștaif.

- Cum vedeți realizându-se acest lucru?

- De la detalii, de la organizarea spațiului. Și foaia de hârtie care pleacă de aici va trebui să poarte marca asta; felul în care arată doamnele care ne deschid ușa când intrăm la teatru; felul în care sunt ele îmbrăcate, comportamente, totul trebuie să poarte pecetea acestui clasic. Firma de afară, repertoriul teatrului va avea grijă să nu se abată de la marcă. Adică lucruri valoroase, serioase, și nu texte scoase de azi pe mâine, improvizații. Spre asta tindem. Aceasta este o muncă ale cărei rezultate nu se vor vedea azi-mâine. Dar eu evaluez că în doi ani de zile, dacă suntem coerenți pe proiectul acesta, marca aceasta va deveni evidentă. O schimbare de atitudine în interior - felul în care ne salutăm - ne înnobilăm, un anume respect, un anume comportament civilizat. Repertoriul teatrului, costumele teatrului, felul în care arată premierele teatrului, felul în care arată biletele teatrului, totul va merge spre asta. Vom organiza o licitație cu o firmă care se ocupă de imagine și a cărei temă asta va fi.

- În privința repertoriului, cum se va reflecta ceea ce vă propuneți în perioada imediat următoare?

- În perioada imediat următoare vom scoate niște premiere a căror montare o moștenesc dinainte. A început Ștefănuț (n.n. regizorul Ștefan Iordănescu), în ianuarie va avea premiera cu un text contemporan la Studio. Studio va rămâne pentru proiecte, va fi pata de culoare a teatrului clasic, va crea diferența, va fi spațiul experimentului, cu tineri, texte noi, dar valoroase. La Studio va fi Ștefan, după aceea vom începe la sala mare cu regizorii teatrului - Dinulescu, Iordănescu și cu mine - vom monta până în vară, fiecare dintre noi va face același text. Vom face **Livada de vișini,** text important al lui Cehov. Vor fi trei montări, cu trei distribuții, ale aceluiași text. Asta este o provocare. În același timp, concomitent cu lucrul la aceste spectacole, vom face spectacole-lectură la Studio. Fiind în lucru Cehov, vom face spectacole-lectură, două sau trei texte cehoviene importante. Aceste spectacole-lectură vor încuraja dialogul cu publicul. Începem o muncă de pregătire a publicului. La Studio, în paralel, va veni Ana Mărgineanu. În septembrie va veni Măniuțiu și va lucra la sala mare un spectacol - urmează să îmi dea textul, un text clasic. Probabil că spectacolul lui, pe care îl va termina până la începutul festivalului, va intra și în festivalul de teatru clasic. Sau/și cele trei montări cu **Livada de vișini.** Vă semnalez că este un lucru nou, nu s-a mai întâmplat în nici un teatru din România - același text pus în trei viziuni regizorale și actoricești, într-un interval de timp atât de scurt. E un pariu riscant, dar lucrurile riscante sunt interesante. După Măniuțiu - mi-am propus să invit creatori care sunt pe val acum, interesanți în același timp - va veni Massaci. După Massaci, tot până la sfârșitul anului, va veni Radu Afrim, iar în ianuarie va veni Sandu Dabija. Deci pe un an de zile, calendaristic, cam astea sunt punctele tari ale teatrului. În același timp, pentru copii, vom redeschide povestea cu basmele, dar iarăși cu o schimbare de atitudine. Atitudinea e foarte importantă, poate unul din cele mai importante lucruri. Până acuma basmele erau trecute așa ca o muncă, o corvoadă obligatorie, destul de superficial tratate. Trebuie privite profesionist pentru că teatrul înseamnă joacă, joc, trebuie întreținută dimensiunea ludică a actorului. Revenind la marcă, trebuie să schimb interiorul teatrului. Afară începe să arate deja acceptabil, asta a fost contribuția primăriei, o vede tot orașul. Teatrul, în sfârșit, arată ca o clădire respectabilă. Aerul de respectabilitate trebuie păstrat și în interior. Spațiile sunt enorme, trebuie să le fructificăm ca lumea, dar în ideea acestei clase; deci nu transformăm spațiul în mustărie. Aici lucrurile sunt deschise, există o idee generală - trebuie să organizăm primirea, și intrarea actorilor, și foaierul, unde sunt multe de făcut, pentru a face lucrurile și eficiente și primitoare.

Cătălina Latu
Foto: Margareta Szegö

Gânduri de iarnă

În aceste zile ale sărbătorilor de iarnă, fiecare dintre noi am auzit, am citit sau am rostit tradiționalele urări.

Mai puțini sunt însă aceia care s-au și gândit la ce se ascunde în spatele acestor cuvinte devenite de multe ori simple formule de adresare ori, și mai rău, banale și stereotipe șabloane trase la xerox de compartimentul „public relations”. Deși Crăciunul s-a aniversat în întreaga lume creștină, de la Ecuator și până la cei doi Poli, e necesar să ne amintim, totuși, că nu suntem în lume decât vreo două miliarde de suflete care cinstim această sărbătoare. Or, pe planeta noastră mai avem încă patru miliarde de „frați întru rațiune” ce au și ei tot dreptul și toată libertatea de a sărbători altceva. Adică să creadă altfel în Dumnezeu. Să se închine altfel, să se roage altfel și să aibă alte datini și obiceiuri. Căci, nimic nu ne dă nouă dreptul de a ne crede singurii deținători ai Adevărului, „copiii privilegiați ai Proniei cerești”, iar Adevărul și-a putut foarte bine lumina în altă parte a lumii (precum și în alte timpuri) cu totul și cu totul alte fețe, și noi, în mărginimea noastră, nu facem decât să-L limităm.

Crăciunul nostru poate fi cu adevărat fericit, numai dacă nu se bazează pe excluderea sărbătorilor altora, fie ei hinduși, budiști, evrei, mahomedani sau chiar atei. Ca simbol al totalei libertăți de credință, Iisus nu și-a imprimat urmele pașilor (drept mărturie a trecerii lui printre noi) în bazaltul secular al piramidelor, nici în cimentul starurilor de la Hollywood, ci pe crestele valurilor Mării Moarte.

Iar despre fericirea la care fac referire urările de Anul Nou, trebuie să recunoaștem că aceasta este o stare teribil de subiectivă. Adică, ceea ce pe mine mă face fericit, poate foarte bine, pentru vecinul meu de scară, creștin ortodox ca și mine, să fie iadul pe pământ. „Un copil voia să scoată un pește din apă, să nu se înece”, ne povestea, într-un aforism, filosoful Lucian Blaga. Iată, deci, că vocabula, cheia, cuvântul fermecat, sesam, codul, parola, iarba fiarelor în stare să ne deschidă ușa spre fericire, ar fi înțelegerea celuilalt, empatia.

Căci, dacă pentru un VIP fericirea este egală cu apariția pe sticla televizorului sau pe prima pagină a ziarelor, pentru un boschetar fericirea înseamnă să găsească în tomberonul din colțul străzii o bucată de șnițel pe care a aruncat-o menajera VIP-ului. Sau, dacă pentru revoluționarii din Decembrie ’89 Crăciunul înseamnă să se mai întâlnească o dată în locurile în care visau fericirea nației, legănați în brațele morții ce le cânta cu gloanțe pe la urechi, pentru o nenorocită de traseistă bolnavă de SIDA fericirea înseamnă încă o zi de existență pe care a reușit să o smulgă morții.

Dar, cine știe? Poate că și noi, astăzi, ar trebui să fim mai fericiți ca oricând, deoarece chiar acum (când eu scriu aceste rânduri sau când dvs. le citiți) undeva, în străfundurile corpului nostru, s-a dat o bătălie pe viață și pe moarte între o armată de celule cancerigene și sistemul imunitar și războiul l-au câștigat (încă o dată) anticorpii. Sau, cine știe? Poate chiar în aceste momente, undeva, la marginea galaxiei noastre, a Căii Lactee, s-a desprins dintr-o nebuloasă o cometă, care s-a și îndreptat, pe o traiectorie ucigătoare, spre Terra, ca un cartuș al destinului necruțător. Însă, cine știe? Poate că, totuși, chiar acum - când se spune că Poarta Raiului stă întredeschisă - colindele și rugăciunile pământenilor să fi ajuns până la Ceruri și Cel care are puterea de decizie (la sugestia lui Iisus, desigur), să ne mai fi acordat un răgaz și cometa morții să fi trecut deja, în această noapte binecuvântată, la un fir de păr de planeta noastră.

Iar noi să citim această știre în ziarul de a doua zi, fericiți.

Vasile Sărăndan

Eveniment: o carte despre masonerie

Antoniu Martin, profesor de istorie la Colegiul Național „Elena Ghiba Birta”, se remarcă în peisajul cultural arădean și printr-o prolifică activitate de cercetare. Zilele trecute, prof. Antoniu Martin și-a mai lansat o carte, la care de data aceasta este coautor, alături de fostul său elev, Mihai Motoarcă, actualmente student la Științe Politice la Ithaca College în SUA.

Evenimentul, moderat de Ștefan Florian, s-a petrecut în foaierul Teatrului „Ioan Slavici”, în prezența a numeroși invitați, printre care și oficialități - prefectul județului Cristian Stragea și viceprimarul municipiului Tiberiu Dekany. Cu „Masonerie și spiritualitate. Avatarurile istorice ale conceptului inițiatic”, apărut la Editura Gutenberg Univers, Antoniu Martin se află la al doilea volum pe tema masoneriei, ceea ce vine să confirme interesul său în a cerceta acest domeniu, pentru majoritatea inaccesibil, pe care l-a studiat având la bază cele mai proaspete informații și documente. Despre carte au vorbit la lansare, documentat și profesionist, prof. Gheorghe Lazea și prof. Ștefan Mureșan, care s-a referit la conceptele inițiatice prezente în carte.

„O carte greu de citit”, a fost avertizat publicul. Însă prin ceea ce dezvăluie - o carte incitantă, atât pentru connaisseuri, cât și pentru cei fascinați de un „Codul lui DaVinci”.

C. L.

Mihai Motoarcă
Antoniu Martin
MASONERIE
și
SPIRITUALITATE
avatarurile istorice ale conceptului inițiatic

„Arca” la sfârșit de an

Numărul pe trimestrul patru (10, 11, 12) al revistei de cultură „Arca” se înscrie în tradiția - rară la noi - a lucrului temeinic făcut, a unei abordări profunde a tematicii abordate, a unui stil propriu, cu care ne-a obișnuit de 15 ani încoace colectivul redacțional.De la editorialul semnat de redactorul șef, poetul Vasile Dan, „Sezonul rece în învățământ, cultură și sănătate”, sensibil seismograf al mișcărilor din societatea românească, la solidul studiu asupra picturii lui Marin Gherasim, eseu scris de pictorul Onisim Colta cu înțelegerea de care este capabil doar un alt artist, ce se confruntă la rândul lui cu aceleași provocări specifice artelor vizuale la început de secol XXI.

Cronica lui Romulus Bucur la volumul de poezii „Pipa lui Magritte” - a lui Petre Stoica, vecinul nostru din Jimbolia - cea a „parizianului” Gheorghe Mocuța despre romanul unui alt român stabilit la Paris (Dumitru Țepeneag - „La belle Roumanie”), precum și cele două paradoxale recenzii, redactate de Petru M. Haș într-un stil spumos, de Jean Cocteau în formă de zile mari, toate acestea ne reamintesc cât de fecundă a fost (și este) literatura franceză pentru „spațiul mioritic.” Însă, parcă pentru a ne contrazice, urmează la rubrica de „Lecturi paralele”, poetul Mircea M. Pop venind dintr-un Heidelberg racordat acut la contemporaneitate, cu experimente artistice printre care decelăm și ecouri la literatura română contemporană în spațiul nemțesc. Ca, de exemplu, poetul Daniel Bănulescu, ce a luat premiul orașului Münster (oraș saxon de la granița cu Olanda și a cărui universitate posedă și o catedră de literatură română), sau Eginald Schlattner, prozatorul-preot al închisorii din Roșia Sibiului (n. în Arad), care, după romanele de mare succes în spațiul limbii germane („Cocoșul decapitat” și „Mănuși roșii”) este prezent acum în librăriile austriece și nemțești cu un nou roman, „Das Klavir im Nebel„ („Pianul în ceață”).

REVISTĂ DE CULTURĂ
ARCA

Desigur, cititorul poate găsi și alte rubrici interesante în acest număr de sfîrșit de an și numai spațiul limitat ne obligă să ne oprim prezentarea aici.

Sara N. Dan

Leul termină „tare”anul

În premieră după 1989, leul încheie anul cu o apreciere nominală față de euro și dolar. Creșterea monedei naționale a fost încurajată într-o primă etapă de schimbarea poziției BNR pe piața valutară și într-o a doua de noul pas în liberalizarea contului de capital. Cursul mediu al euro este sub 36.500 lei pentru acest an. Nivelul indică un câștig net față de euro de aproximativ 10% la care, adăugând inflația medie estimată la 9 la sută, rezultă o apreciere reală în 2005 de cel puțin 19,9 la sută. Tot la valori medii dolarul a coborât în acest an la 29.000 lei reprezentând o pierdere nominală față de 2004 de 9,37 la sută. Așadar și față de moneda americană leul s-a apreciat cu aproximativ 19 la sută.

D. S.

Birlicul de 5 lei din argint

BNR a pus în circulație începând cu 27 decembrie 2005 o monedă din argint cu valoarea nominală de 5 lei emisiunea „ 100 ani de la nașterea lui Grigore Vasiliu Birlic”. Pe avers moneda prezintă anul emisiunii „ 2005” inscripția „România” și valoarea nominală „5 lei”, iar în partea de jos cele două măști, simboluri ale teatrului. Reversul are în centru bustul actorului, surprins într-un rol de comedie. Moneda din argint, ambalată într-o capsulă din plastic transparent este însoțită de un certificat de autenticitate semnat de Guvernator și Casierul Central. Tirajul este de 150 exemplare. Prețul de vânzare este de 100 lei plus TVA și costul cutiei de prezentare.

Moneda aniversară poate fi cumpărată prin ghișeele sucursalelor din București, Cluj, Iași și Timiș ale BNR.

D. S.

Mai mulți bani încasați la buget

În primele 11 luni ale acestui an s-au încasat la bugetul general consolidat 14.237 miliarde lei, în creștere față de perioada similară a anului 2004 cu 2.729 miliarde lei, ceea ce reprezintă o creștere de aproape 24%. Pe fiecare buget, sumele încasate în anul care tocmai se încheie au fost mai mari decât cele încasate în 2004.

Și referitor la veniturile bugetului local se constată o creștere de la 2.931 miliarde lei (pe 11 luni ale anului 2004) la 3.692 miliarde lei în acest an. Creșterea în cifre absolute este de 761 miliarde lei.

G. K.

DOBÂNZILE BANCARE în vigoare la 28.12.2005

Denumirea băncii	Suma minimă (RON)		Dobânda (% pe an)														
			Persoane fizice							Persoane juridice							
				Pe termen de (luni)							Pe termen de (luni)						
	Persoane fizice	Persoane juridice	la vedere	1	2	3	6	9	12	la vedere	1	2	3	6	9	12
BCR	-	2500	0.25	5	-	5,25	5,75	6,25	7	0,25	5,5	-	6	6,25	6,5	7
BRD			0.25	4	4	4,25	4,25	4,25	4,5	0,25	4	4	4,25	4,25	4,25	4,5
San Paolo IMI Bank	300	5000	0,1	4,5	4,5	4,5	3	3	3	0,1	4,5	4,5	4,5	3	3	3
B. Transilvania	100	2500	0,25	4,5	—	5	5,5	6	6,5	0,25	4,5	—	5	5,5	6	6,5
BancPost	300	10.000	0	4,5	—	4,75	5	5,25	5,5	1	3,5	—	3,75	4	-	4,5
B. Carpatica	50	5000	0,25	6,25	—	6,5	6,75	6,75	7,75	0,25	6,25	—	6,5	6,75	6,75	7,75
Alpha Bank	-	-	0,1	4	4	5,5	7	7	7,25	0,1	3	3	4	6	6	6,25
CREDITCOOP Ag. Arad	30	200	0,5	7	—	8	8,5	8,5	9	0,5	7	—	8	8	8,5	8,5
C. C. Mureșul	30	200	0,5	7	—	8,5	9	9	9	0,5	7	—	8,5	9	9	9
C. C. Phoenix	50	50	0,25	7	—	7	7	—	8	0,25	7	—	7	7	—	8

De Crăciun BNR a fost Moș Gerilă cu băncile comerciale

O nouă măsură de restricționare a creditului în valută

După ce în urmă cu doar trei luni Banca Națională a majorat nivelul rezervelor minime obligatorii pentru pasivele în valută la 30 la sută, cu două zile înaintea Crăciunului le-a mai făcut , ca un adevărat Moș Gerilă, o surpriză neplăcută bancherilor. Nivelul rezervei minime a fost majorat la 35%. Aceasta înseamnă că băncile sunt obligate să imobilizeze la BNR mai multă valută, ceea ce evident determină un cost sporit al împrumuturilor în euro ori dolari.

Banca centrală a mai anunțat de asemenea intenția de a întări controlul lichidității și a măsurilor de temperare a expansiunii creditului, fiind pregătită să utilizeze în continuare întregul set de instrumente de care dispune pentru a contracara presiunile inflaționiste în creștere. Măsura, susține BNR, a fost determinată de ruptura gravă dintre cererea internă în continuă creștere și producția internă care stagnează. Majorarea nivelului rezervelor obligatorii constituie cea mai simplă soluție administrativă ce poate fi adoptată în încercarea de a stăvili inflația estimată la un nivel de 8,6-8,7% pentru decembrie.

Restrângerea creditării are însă și costuri. Aceasta pentru că o parte din credite alimentează și cererea de frigidere, mobilă, autoturisme de exemplu, care sunt produse în țară. În consecință reducerea creditării poate avea în această zonă efecte adverse: disponibilizări, șomaj. Pe de altă parte, scumpirea creditării bancare în condițiile în care instituții de credit nebancare nu au parte de același tratament iar primăriile se împrumută din exterior, presupune o discriminare față de băncile comerciale, susțin bancherii. Noua limitare a creditării a picat cel mai prost posibil pentru bănci, adică în perioada de sărbători care constituie un vârf de sezon pentru creditare.

De menționat că statele europene au rezerve minime de o singură cifră sau chiar zero.

Doru Sava

cu Orange PrePay ai prietenii aproape
2 USD cadou în fiecare lună, timp de 1 an

2 x 12
credit cadou
24 USD

Activează între 25 noiembrie şi 31 decembrie orice cartelă SIM Orange PrePay şi primeşti timp de 1 an în fiecare lună 2 USD credit cadou. Creditul cadou neconsumat se reportează. Pachetele PrePay promoţionale îţi aduc şi un CD cadou şi 5 tonuri de apel gratuite.

Pentru detalii intră pe www.orange.ro.

orange™

(com./12.2005)

VÂNZĂRI APARTAMENTE O CAMERĂ

Vând apartament 1 cameră, posibilitate 2 + pod, ultracentral + facilități contorizat. Telefon 218264. (44028)

Vând garsonieră, confort II, amenajată, Micălaca, Bloc 711, preț 17.000 Euro, negociabil. Telefon 0357/804099, 0721.509.528. (44112)

VÂNZĂRI APARTAMENTE DOUĂ CAMERE

Vând apartament 2 camere, Alfa, Micălaca, Aradul Nou, 28.000 Eu. Telefon 0727.982.469. (43842)

Vând apartament 2 camere, Vlaicu, confort 1, etaj 4/4, Piața Agroalimentară. Telefon 0744.850.648. (43934)

VÂNZĂRI APARTAMENTE TREI CAMERE

Vând apartament 3 camere, 92 mp, Calea Aurel Vlaicu, zona UTA, renovat ultramodern în totalitate (termotecă), totul nou bun și diferite activități comerciale, liber, preț 52.000 Eu negociabil. Telefon 0745.895.483. (UTA 1756)

Vând apartament 3 camere, central, zonă liniștită, multiple îmbunătățiri. Telefon 0744.844.127, 0744.774.647. (43763)

Vând apartament 3 camere, Micălaca, etaj 4, 28.000 Eu. Telefon 0727.982.469. (43842)

Vând apartament 3 camere, T. Vladimirescu, parter șosea, 0744.589.950. (44025)

Vând apartament lux, 91 mp, 45.000 Euro. Telefon 0720.847.686, 0788.775.262. (44095)

Vând (închiriez) apartament 3 camere + anexe în zona UTA (Artileriei). Relații telefon 250805; 0744.589.975. (44129)

VÂNZĂRI APARTAMENTE PATRU CAMERE

Vând apartament 4 camere Vlaicu I 2, suprafața 130 mp, 48.000 Eu. Telefon 0727.982.469. (43842)

VÂNZĂRI CASE

Vând casă, localitatea Macea nr. 37. Telefon 0744.633.584; 0726.780.917; 0745.264.837. (43630)

Vând apartament în casă, ultracentral, 130 mp, 39.000 Eu, urgent. Telefon 0740.886.894. (43777)

Vând casă nouă, parter + etaj, 4 camere + dependințe, cartier Aradul Nou. Telefon 0722.654.642. (44003)

Vând casă Curtici toate utilitățile, 65.000 Eu. Telefon 0740.183.918. (43886)

Vând casă și loc de casă în Micălaca. Telefon 0727.982.469. (43842)

Vând urgent casă în Lipova, construcție din cărămidă + anexe gospodărești din bolțari, totul la cheie și în stare perfectă, mobilat sau nemobilat, preț 14.000 Eu negociabil. Telefon 0743.884.242 sau 562695. (44055)

Vând casă cu etaj în construcție, suprafață de 500 mp, Poltura strada Toth Arpad, nr. 20, preț 60.000 Eu. Telefon 0747.016.878. (44068)

Vând casă în Mocrea. Telefon 0743.967.506. (44120)

Vând casă, zonă centrală, Vărșand. Telefon 0746.693.796, 0745.317.785. (44128)

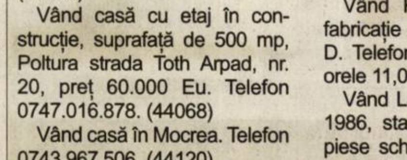

Vând casă cu grădină 1610 mp, în Curtici, apă + gaz la stradă. Telefon 0741.394.780. (44150)

VÂNZĂRI SPAȚII

Vând CLĂDIRE 475 mp pentru DEPOZIT SPAȚIU COMERCIAL, C. Radnei 103, 0745.819.228. (43913)

Vând SOCITATE COMERCIALĂ cu contabilitate la zi. Telefon 0740.683.208. (44151)

VÂNZĂRI TERENURI

Vând teren intravilan 2000, 3250 mp, vis-a-vis de Registrul Auto. Telefon 338244; 0721.269.706. (40701)

Vând 1,18 ha teren extra vilan, categoria 1, în comuna Olari, în asociație, 0745.252.462. (43988)

Vând teren la centură. Telefon 0727.982.469. (43842)

Vând 3 ha arabil la C.A.I. Curtici. Telefon 0740.183.918. (43886)

Vând teren la șosea Pecica-Nădlac. Telefon 0727.982.469. (43842)

Vând teren arabil la Cermei-Cruceni-Vladimirescu, Vinga și alte zone. Telefon 0727.982.469. (43842)

Vând loc de casă și 6 ha la 13 km Arad. Telefon 287718. (44140)

Vând teren, suprafața 600 mp, FS 16 m, preț 135 Euro/mp pe str. Căpitan Ignat. Informații telefon 0744.183.917. (44145)

VÂNZĂRI AUTO

Vând tractoare U650, plug, disc 3,4, semănătoare păioase, semănătoare porumb cu fertilizatoare 6 rânduri, camion Raba + remorcă 7 to, tocătoare resturi vegetale, balotieră, combinator, cultivator 6 rânduri, MIC 600 kg. Telefon 0744.633.584; 0726.780.917; 0745.264.837. (43630)

Vând Opel Agila 2002, recent adus impecabil, 5680 Eu, 0743.158.153. (43838)

Vând VW Golf II, 1,6 benzină, an 1989, stare foarte bună. Dotări: central, jenți aluminiu, trapă, scaune recaro. Telefon 0746.149.558. (43930)

Vând Skoda Octavia, 1,9 TDI, an 2002, climă, abs, asr, 4xairbag, electric full, recent înmatriculată 9700 Eu, telefon 0723.213.293, 229653. (44049)

Vând Renault 19 Chamade, an 1991, 1,9 TDI, climă, servo, jenți aluminiu, cass, 3900 Eu negociabil, telefon 229653, 0723.213.293. (44049)

Vând VW Golf 3, an 1995, 1900 Diesel, servo, aluminiu, persoană fizică, stare foarte bună, preț 5300 Eu negociabil. Telefon 0746.197.929. (44050)

Vând VW Polo avariat, an 2005 înmatriculat. Telefon 0727.590.038. (44060)

Vând tractor V 445 cu remorcă și piese. Telefon 531421. (44071)

Vând Renault Nevada TD, an 1991, numere Franța 2 ani, preț 1.200 Euro, negociabil. Telefon 0745.089.806. (44091)

Vând Aro tip 244 din 1997 + remorcă cu prelată, stare perfectă 3.600 Eu. Telefon 0720.603.090. (43893)

Vând Peugeot Partner, an fabricație 2004, 40.000 km, 1.9 D. Telefon 0722.295.317, între orele 11,00-19,00. (43899)

Vând Lada 2105, 1250 cmc, 1986, stare bună, VT 2007 + piese schimb. Telefon 464027. (44046)

Vând Opel Astra, 1993, motor 1,7 TDI, stare foarte bună. Telefon 0740.250.989. (44117)

Vând Nissan Primera, an 1993, vișiniu, numere Austria, proprietar, impecabil, preț 1.000 Euro, negociabil. Telefon 0745.489.918. (44091)

Vând Passat Combi, an 1993, indigo, benzină + gaz, central, geamuri electrice, ABS, numere Italia 2 ani, preț 1.450 Euro, negociabil. Telefon 214355. (44091)

Vând Opel Corsa B, 1997, 3 uși, alb, 1,2 l benzină, consum 5%, 100.000 km, impecabil, preț 4.200 Euro, negociabil. Telefon 0745.314.592. (44084)

Vând urgent două Dacii, an 1991 respectiv 1993, înmatriculate. Telefon 0742.052.235. (44088)

Vând Cielo Executive, anul 2001, geamuri electrice, climă, închidere centralizată, alb, 5.900 Euro. Telefon 0745.963.103. (44094)

Vând tractor U 650 și plug PP-30, disc GD 3,2, cultivator 6 rânduri și remorcă 5 to, toate stare bună. Telefon 0745.317.785. (44128)

Important

La solicitarea celor interesați publicăm și fotografiile (alb-negru) aferente anunțurilor de vânzări case, mașini sau apartamente.

Vând Citroen BX, 1,9 D, 720 Euro, vând plug, disc, cultivator pentru U 445. Telefon 0745.628.676. (Gurahonț)

Vând Golf 2, benzină și gaz omologat și Opel Astra pe benzină. Telefon 212608, 0724.587.894. (44144)

Vând Dacia break an 1997, stare foarte bună, 1650 Eu negociabil. Telefon 0727.764.357. (44157)

Vând Dacia 1310 an 1992, stare bună, civ, numere noi, 550 Eu. Telefon 0742.903.147. (44154)

Vând Dacia 1307 (papuc) anul 1994, cabină dublă 5 locuri, dubă închisă, preț 2300 Eu. Telefon 272407 sau 0741.365.810. (44159)

VÂNZĂRI ELECTRO

Vând CASE MARCAT FISCALE, CÂNTARE ELECTRONICE, str. Stânjenel, 6. Telefon 279702, 0745.395.107, 0788.737.342, 0722.707.432. (41933)

Vindem CASE MARCAT, CÂNTARE, I. L. Caragiale, nr. 22. Telefon 272727, 282829, 0745.520.497. (41572)

Vindem CASE MARCAT FISCALE, CONSUMABILE, CÂNTARE ELECTRONICE, str. VICENȚIU BABEȘ nr. 22A. Telefon 211211, 281188, 0745.669.550. (40773)

0% DOBÂNDĂ, 0% AVANS PENTRU RATE, facilități pentru tineri, bătrâni și agricultori. Oferim mașini de spălat, televizoare, frigorifice, aragaze, vitrine, mobilier nou la comandă, garanție și transport. Telefon 0257/259339; mobil 0744.796.542. (43863)

OFERTĂ MAȘINI SPĂLAT și FRIGORIFICE, începând de la 100 Euro; TELEVIZOARE. Calea RADNEI 151. Telefon 369090, 0743.662.845. (43998)

Vând TV color, telecomandă, teletext, preț 1.500.000 lei. Telefon 288626. (44053)

Vând calculator nou, în garanție Intel Pentium 4, Celeron. Telefon 0747.203.659. (43850)

Vând TELEVIZOARE COLOR, diferite diagonale, prețuri mici, garanție. Telefon 338090. (44137)

Vând congelator „ARCTIC" cu 4 sertare, în stare de funcționare, preț negociabil. Telefon 250709.

Vând TV color la preț avantajos. Telefon 0722.464.674. (44163)

VÂNZĂRI DIVERSE

Vând cuier cu dulap, perdea, covor, stare excepțională. Telefon 270194. (UTA 1783)

VINDEM și MONTĂM SISTEME DE ALARMĂ. Telefon 0257/284.900, 0744.607.109.

Vând PLASĂ GARD, 33.000 lei/kg; RABITZ, 47.500 lei/kg; CUIE, 26.000 lei/kg; SÂRMĂ, TABLĂ, ELECTROZI, COTURI; BURLANE etc. Str. Vrabiei 4, telefon 289997; www.garduri.ro (42061)

Vând BOLȚARI TERMOIZOLANȚI beton și zgură cărămidă, omologați, diferite dimensiuni; STÂLPI ORNAMENTALI 0,80 cm, la cele mai mici prețuri. Telefon 283683, 0722.621.600, 0722.870.752. (38820)

Vând LEMNE FOC esență tare, 675.000 mc. Telefon 278338, 0721.592.572. (43263)

Vând LEMNE FOC TĂIATE, 700.000 lei/mc. Telefon 278583, 0746.601.292. (43692)

Vând 4.000 țigle noi, tip Leu, 14.500 bucata. Telefon 0740.047.129. (43923)

Vând baloți de lucernă. Informații la telefon 0257/536354, 0722.856.180. (43939)

Vindem PAVAJE, BORDURI, ofertă specială de sărbători MONTAJ GRATUIT. Telefon 0724.391.074, 0741.044.599. (43944)

Vând LEMNE FOC, esență tare, 700.000 lei/mc. Telefon 278436, 0740.774.642. (43974)

Vând în totalitate LABORATOR TEHNICĂ DENTARĂ. Informații telefon 0720.735.573; fax 0357/405757. (43986)

Vând purcei și curcani de rasă. Telefon 0744.623.459; 282793. (43826)

Vând LEMNE FOC esență tare, transport la domiciliu. Telefon 253270, 0742.655.913. (41090)

Vând ceas de damă aur Geneva 10 grame, inel Rolex cu telescoape 12 grame, ceas extraplat Tissot, telefoane Zapp 710i, 510i, Siemens M55 cu cameră. Telefon 0257/281197, 0722.381.746. (44058)

Vând porci între 80-90 kg și vând gâște, curcani, cocoș pentru sacrificat. Telefon 381617. (44064)

Vând 2 televizoare, microunde, bicicletă, cauciucuri camion. Telefon 279582. (43996)

Vând sobă cu plită și cuptor copt tip cizmă, din teracotă, pe picioare + cazan baie zincat, 200 litri. Telefon 464027. (44046)

Vând porc gras, aproximativ 150 kg, preț 52.000 lei/kg, negociabil. Sântana, telefon 462048. (Ag. Sântana, 355)

Vând masă mare lemn masiv și mașină de spălat Alba-Lux cu storcător. Telefon 276125. (44110)

Vând covor persan de lână 3,5/2,5 stare perfectă. Telefon 0740.250.989. (44117)

Vând garaj, zona Fortuna, autorizat, nedemolabil, curent trifazic. Telefon 0722.253.236; 0257/251885. (44125)

Vând pian austriac. Informații telefon 0744.296.689. (44130)

Vând casă, frigider, congelator, ladă frig cu sticlă, vitrină frig. Telefon 210613. (44134)

Vând garaj ultracentral. Telefon 0724.403.456. (44170)

CUMPĂRĂRI TERENURI IMOBILIARE

Cumpăr teren agricol în zonele: Zimandu Nou, Sântana, în asociațiile Utviniș, Scânteia, Romgera. Telefon 0746.424.713; 0744.905.202. (43639)

Cumpăr pământ agricol, pășune, fâneață, raza municipiului. Telefon 0745.895.483. (UTA 1770)

CUMPĂRĂRI AUTO

Cumpăr AUTOBASCULANTĂ, masă maximă autorizată 7,5 to. Telefon 0722.207.453. (43191)

CUMPĂRĂRI DIVERSE

Cumpăr mânji și viței înțărcați. Telefon 0744.477.114. (44079)

LOCURI DE MUNCĂ

POLISYSTEM GRUP angajează SECRETARĂ. Cerințe: cunoștințe operare PC, limba italiană, engleză (mediu). Telefon 0788.159.946. (43983)

SC TRAFIC CLUB angajează pentru Eminescu BARMAN(Ă), 2 OSPĂTARE. Experiență, seriozitate, aspect. Telefon 0722.509.401. (44052)

Angajez INSTALATOR cu carnet de conducere categoria B. Telefon 0722.293.820. (44063)

Caut TRADUCĂTORI autorizați pentru limbile SPANIOLĂ, ITALIANĂ, GERMANĂ, FRANCEZĂ. Telefon 0744.350.592. (44061)

Angajez MECANIC cu experiență la mașini noi, străine, pentru FRANȚA. Telefon 280524. (44066)

Restaurant MANHATTAN angajează PERSOANĂ EVIDENȚĂ CONTABILITATE PRIMARĂ, BARMANI, OSPĂTARI, BUCĂTARI cu experiență. Telefon 0257/284688; 0720.847.686. (44096)

Angajez ASISTENTĂ MEDICALĂ medicină generală. Telefon 0788.121.235. (44104)

SC POȘTA ATLASSIB CURIER RAPID SRL angajează: AGENT COLETAR: studii medii, stagiul militar satisfăcut, cunoștințe operare calculator, permis auto B, domiciliul în Arad, telefon. Relații la telefon: 0269/218152; 0269/228821 între orele 08,00 - 16,00. (44119)

SOCIETATE COMERCIALĂ angajează VÂNZĂTOARE pentru MAGAZIN COSMETICE. Informații telefon 0743.459.229. (44132)

SOCIETATE COMERCIALĂ, PROFIL INSTALAȚII, angajează GESTIONAR. Cerințe: domiciliul stabil în Arad, cunoștințe de calculator, cunoștințe de instalații. Informații la telefon 271052, 0726.746.050. (44141)

PRESTĂRI SERVICII

Reparații: FRIGIDERE, CONGELATOARE domiciliu, garanție 12 luni. Telefon 242670, 0740.081.123. (43561)

AUTOMATIC SERVICE repară MAȘINI SPĂLAT, garanție 1 an. Telefon 259146, 0744.241.398. (43743)

REPAR MAȘINI SPĂLAT AUTOMATE domiciliul clientului garanție 1 an. Telefon 274600. (43987)

FIRMĂ ROMÂNO-GERMANĂ repară MAȘINI SPĂLAT AUTOMATE, FRIGIDERE, toate tipurile. Telefon 0740.098.008, 274575. (38869)

MADONA

VÂNZĂRI, REPARAȚII: frigorifice, mașini de spălat, televizoare, mobilier nou la comandă, 0744.796.542. (43864)

Repar MAȘINI SPĂLAT-AUTOMATE la domiciliul clientului. Telefon 241355. (43409)

REPARĂM TELEVIZOARE la domiciliul clientului. Telefon 0743.706.080; 0720.090.600. Operativitate - profesionalism. (44143)

DIVERSE

Restaurant MANHATTAN organizează REVELION, 40-50 persoane, prețuri avantajoase. Telefon 0257/284688; 0720.847.686. (44096)

Restaurantul „ROBERTO" organizează ieftin: NUNȚI, BOTEZURI, MAJORATE, BANCHETE. Telefon 0722.348.103. (43892)

CITAȚII

Se citează moștenitorii lui Drig Cornel pentru data de 9 ianuarie 2006, ora 9, la Judecătoria Chișineu-Criș. Dosar civil 1318/2005 obiectul uzucapiune în proces cu Crișan Gheorghe. (Sântana 356)

TURISM

HOTEL PARC MONEASA lansează oferta „HAI LA SĂNIUȘ" în perioada 2-7 ianuarie 2006, la 150 lei/persoană, cazare și D.P. Telefon 212339, 313044. (c.p. 1121/2005)

ÎNCHIRIERI

Închiriez SPAȚIU COMERCIAL, 70 mp, ultracentral Eminescu, 850 Eu, 0722.344.705. (43895)

Închiriez SPAȚIU COMERCIAL, super amenajat, 160 mp, cu posibilitatea de a fi împărțit în două. Telefon 0722.227.450. (42253)

Dau în chirie apartament cu 2 camere, central, lângă Banc-Post, etaj II, mobilat. Telefon 255154. (44123)

(Continuare în pag. 13) ☛

Program ADEVĂRUL
Cotidian independent Arad
MICA PUBLICITATE tel. 210.775 luni-vineri 8^{00}- 19^{00} *sâmbătă închis* duminică 9^{00}- 12^{00}
ANUNȚURILE DE DECESE SE PUBLICĂ GRATUIT.
MARE PUBLICITATE tel/fax 280.904 luni-vineri 8^{00}- 19^{00} *sâmbătă închis* duminică 9^{00}- 12^{00}

☛ (Urmare din pag. 12)

Închiriez apartament 2 camere, decomandat, contorizat, etaj 2, ultracentral, proaspăt renovat, mobilat modern, dotat (aer condiționat plus toată aparatura electrocasnică nouă), preț 450 Eu/lună, plus cheltuieli, garanție, pe 3 luni anticipat. Informații telefon 0745.329.199. (43833)

Închiriez apartament 2 camere, parter, contorizat, interfon, zona UTA (central), proaspăt renovat, mobilat, dotat cu toată aparatura electrocasnică, preț fix 200 Eu/lună cu garaj, sau 150 Eu/lună, fără garaj plus cheltuieli. Garanție, pe 3 luni anticipat. Informații telefon 0745.329.199. (43833)

Închiriez la zi apartament 1-2-3 camere, ultracentral, de lux. Telefon 0744.849.390. (43860)

Închiriez apartament 2 camere, mobilate, Micălaca, 150 Eu, 0723.308.286. (44025)

Închiriez 3 camere mobilate, utilate complet, Vlaicu, 200 Eu, 0744.589.950. (44025)

Dau în chirie apartament 2 camere, central. Telefon 0723.218.418, 254411. (43736)

Închiriez apartament 2 camere, Alfa, modern utilat. Telefon 0744.861.326. (44098)

Închiriez - LOCAȚIE cuprinzând: HALĂ NOUĂ 1100 mp cu birouri, curte 1400 mp și împrejmuire, cu toate utilitățile. Telefon 0722.315.686. (44111)

Primesc un băiat în gazdă, str. Fragilor nr. 12 lângă Piața Fortuna. (44116)

Închiriez (ofer) apartament una cameră, mobilată, zona Boul Roșu. Telefon 280027. (44127)

Închiriez (vând) apartamente în zonele UTA, Fortuna, Bila. Relații telefon 250805, 0744.589.975. (44129)

Închiriez garsonieră, confort I, zona Miorița. Informații telefon 0744.296.689. (44130)

Închiriez apartament 2 camere Vlaicu, telefon 0766.312.220. (44166)

PIERDERI

Pierdut Certificat Radioamator eliberat de IGCTI Timișoara, pe numele MILOTAI CAROL. Îl declar nul. (44114)

Pierdut Carnet Șomaj, eliberat de AJOFM Chișineu Criș, pe numele de STANA PETRU. Îl declar nul. (44147)

Pierdut legitimație de călătorie gratuită pe numele de Trestian Doina, eliberată de CTP Arad. O declar nulă. (44153)

✝ DECESE ✝

Anunțurile de deces se publică gratuit !

Cu adâncă durere anunțăm încetarea din viață a iubitului nostru soț și tată

GLIGOR
IOAN
în vârstă de 57 ani.

Înmormântarea va avea loc azi, 29.XII.2005, ora 13 la Cimitirul Vladimirescu. Familia îndoliată.

Cu sufletele sfâșiate de durere anunțăm trecerea fulgerătoare în neființă, la numai 20 de ani, a iubitei noastre fiice și surori,

LARISA
NISTOR.

Înmormântarea va avea loc azi, 29 decembrie 2005, ora 14, de la domiciliul din Aradul Nou. Dumnezeu să o odihnească în pace! Familia îndurerată.

Cu adâncă durere anunțăm încetarea din viață a iubitului nostru soț, tată, bunic și frate

MOLNAR
LADISLAU

în vârstă de 68 ani. Înmormântarea va avea loc azi, 29.12.2005 la orele 14,00 la Cimitirul Eternitatea „UTA". Familia îndoliată.

Cu adâncă durere anunțăm încetarea din viață a iubitei noastre mamă, soacră și bunică, după o lungă și grea suferință

JULA VELNA.

Veșnic îndoliați fiicele LENUȚA, RODICA, fiul EUGEN, ginerele TUȚU, nepoții VELNUȚA, LIVIU, ANDRA, CRISTIAN. Dormi în pace iubita noastră mamă. Înmormântarea va avea loc azi, 29. XII.2005, la ora 13,00 în comuna Seitin.

După o grea suferință a plecat dintre noi cel ce a fost soț, tată și bunic,

JIVAN STELIAN
GHEORGHE,

urmându-și fiul drag plecat în lumea de dincolo cu 10 săptămâni în urmă. Înmormântarea va avea loc în Curtici, azi, 29 decembrie 2005, ora 14,00. Plecarea spre locul de veci va fi din str. A. Șaguna nr. 9. Soția îndurerată, nora și nepoata.

Cu adâncă durere în suflete anunțăm trecerea în eternitate a

ELENEI MARIȘ

din Tăgădău, la 59 ani, după o grea suferință. Înmormântarea va avea loc vineri 30decembrie 2005, orele 13. Familia îndoliată.

MIHAILOVICI
ȘTEFAN

după o lungă suferință a încetat din viață. Înmormântarea va avea loc în 30 decembrie, orele 14, de la Cimitirul Pomenirea, de la capelă.

✝ CONDOLEANȚE ✝

Cu tristețe ne luăm rămas bun de la draga noastră colegă

CORNELIA POPESCU

care și-a trăit cu demnitate viața. Toată compasiunea noastră familiei GALI ALEXANDRU. NELI, MARIOARA, MARINELA, ICA, LIA, ANI. (44108)

Suntem alături de familia UNC, în marea durere pricinuită de dispariția celui care a fost

UNC IOAN.

Sincere condoleanțe! Familia Dr. TEAHA. (44104)

Suntem alături de colegul nostru DAN PETCOVICIU, în aceste momente de grea încercare pricinuite de trecerea în neființă a tatălui său, un om deosebit, fost primar al comunei Șiria:

TEODOR
PETCOVICIU.

Sincere condoleanțe din partea COLECTIVULUI PRIMĂRIEI ȘIRIA și a CONSILIULUI LOCAL ȘIRIA. (44106)

Suntem alături de sora VETA și nepoții ANGELICA și NELUȚU în greaua pierdere suferită prin decesul cumnatului

GLIGOR IOAN.

Familia LEZEU. (44131)

Împărtășind durerea familiilor PECICAN, BRAȘOVAN și JIGOVAN, în aceste clipe grele pricinuite de despărțirea de cel ce le-a fost tată, soț și bunic

prof. ȘTEFAN
BRAȘOVAN

înălțăm o rugăciune către Bunul Dumnezeu, să-l odihnească în pace iertându-i păcatele. Cu compasiune și afecțiune familia HURJUI. (44142)

Împărtășim marea durere a preotului nostru ADRIAN MARIȘ, în aceste momente tragice pricinuite de moartea, la 59 ani, a mamei sale

ELENA MARIȘ

din Tăgădău. Fie-i țărâna ușoară! COSILIUL PAROHIAL ANDREI ȘAGUNA. (44155)

Suntem profund marcați de pierderea pentru totdeauna a verișoarei noastre

ELENA MARIȘ

din Tăgădău. Exprimăm condoleanțe familiei lui GAVRILĂ, SIMONA, preotului ADRIAN și nepoților. Dumnezeu s-o odihnească și s-o așeze în lumea drepților alături de mamele noastre. DELIA și ANTON ILICA. (44155)

Exprimăm condoleanțele noastre familiei finilor noștri pentru pierderea

ELENEI MARIȘ

din Tăgădău. Dumnezeu s-o odihnească. ANDREI, DACIANA și LAURENȚIU LEUCEA-ILICA. (44155)

Mulțumim tuturor celor care au fost alături de noi în marea durere pricinuită de trecerea în neființă a iubitului nostru soț, tată și bunic

ȘIMAN VALENTIN.

FAMILIA. (UTA 1785)

Aducem un ultim omagiu celei care a fost soră, cumnată și mătușă,

MARIȘ ELENA.

Dumnezeu s-o odihnească în pace! Familiile HERȚEU și BERCE din Tăgădău. (44165)

În aceste momente de mare durere suntem alături de familia MARIȘ, la decesul celei care a fost mătușa noastră

MARIȘ ELENA,

din Tăgădău. Dumnezeu s-o odihnească în pace! Familia HERȚEU CONSTANTIN. (44164)

✝ COMEMORĂRI ✝

Pe 1 ianuarie se împlinește un an de dor, lacrimi și durere de când a plecat de lângă mine scumpa mea mamă

FLORICA
GHILEA.

Dumnezeu să-i dea odihnă veșnică! Nu te voi uita niciodată! Fiul SORIN. Parastasul de pomenire va avea loc vineri, 30 decembrie a.c. orele 11, la Cimitirul Pomenirea. Dumnezeu să te odihnească în pace, suflet bun!

Azi se împlinesc 4 ani de când iubita noastră mamă, soacră și bunică

BENKŐ
VALERIA

nu mai este printre noi. Dumnezeu să o odihnească în liniște și pace. Familiile MAN și CRISTOLOVEANU. (UTA 1784)

Dragă

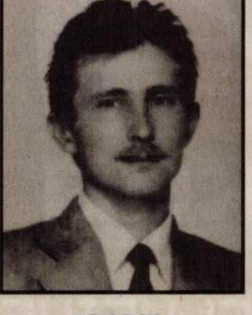

DOREL,

azi, 29 decembrie,/ Dacă tu ai fi trăit,/ 35 ani ai fi împlinit,/ Dar prea tare te-ai grăbit/ Și pe noi ne-ai părăsit./ Tare mult am fi dorit/ Printre noi să fi trăit. Tu acela care ai fost

CODREAN SABIN
IOAN DOREL

Nu te vom uita niciodată! MAMA, TATA, FIUL, SORA și CUMNATUL. (44036)

Dragă tăticule

FLONTA
GHEORGHE.

Vei rămâne veșnic viu în inimile noastre, chiar dacă s-au scurs 31 ani de la trecerea ta în rândul celor drepți. Lacrimi de durere și dor pe mormântul tău. Dormi în pace suflet blând. Copiii DANA, ANA, STELU, GHIȚĂ. (44121)

S-au scurs 6 luni de la trecerea în neființă a fratelui meu

PAVEL HANC,

după 20 de ani de singurătate și suferință. Dumnezeu să-l odihnească în liniște și pace! Sora ANA. (44062)

Astăzi, 29 decembrie 2005 se împlinesc 6 ani de când a plecat dintre noi

CRIȘAN FLORIȚA,
născută BOȘCAI.

Te plânge familia: soțul, copiii și nepotul. (44080)

Trecerea timpului nu poate șterge durerea din sufletele noastre pentru cel care a fost

SIMENY BELA,

plecat în urmă cu 3 ani. Dumnezeu să-l odihnească în pace. În veci nemângâiați soția ESTERA, fiul BELA cu soția TIMEA. (44105)

Azi, 29 decembrie 2005 se împlinesc 5 ani de la plecarea pe drumul fără întoarcere a celui ce a fost un minunat soț, tată și ginere

PĂUN AVRAM,
din Lipova.

De atunci pașii ne poartă mereu la mormântul tău, unde punem o floare, o lumânare, vărsăm multe lacrimi, căutând sprijinul și mângâierea de altădată, dar n-a mai rămas decât amintirea unui suflet blând. Bunul Dumnezeu să-ți dea odihnă veșnică! Soția ELENA și fiicele LUCIA și CORNELIA. (44146)

Azi se împlinește 1 an de la plecarea pe drumul fără întoarcere a celei care a fost

MEREG VERONICA

mamă, soacră, bunică. Nu te vom uita niciodată copiii TIBI, ILDI, GABI, IOZSI, MARTI și PALI. (UTA 1782)

✝ SERVICII FUNERARE ✝

SO 9001
sc NOSFERATUM srl
Servicii Funerare
tel. 270.437; 0744/554.874
www.nosferatum.ro
Pachete promotionale cu preturi incepand de la 290 RON + TVA
nou
Pachetul cuprinde : sicriu, respete, cruce, igienizat, imbalsamat, transport local.
Reducere 10% pentru pensionari.
+ cosmetizare, incinerari
+ capela cu circuit inchis
+ organizare de parastase
+ coroane, jerbe, aranjamente florale la pret de producator
+ mari reduceri la transportul intern si international
Str.Ghiba Birta nr.26
(lângă Piata M.Viteazu)

RO STYL COMPANY
Servicii Funerare
magazin deschis și noaptea
Arad, str. M. Eminescu 22
(peste drum de Artex)
tel. magazin 214.422,
tel. patron 0744.690.121
firmă care produce și livrează sicrie în toată țara
OFERĂ
- sicrie de la 1.000.000 lei (sicriu adult) până la sicriu model american
- toate articolele necesare pentru înmormântare
- cortegiu, transport în țară și străinătate cu mașini speciale (nu cu microbuze) la prețuri negociabile
GRATUIT
- transport sicriu gol la domiciliu în Arad
SPĂLAT, ÎMBRĂCAT PENTRU DECEDAȚII DIN SPITALE
REDUCERE
10 % din VALOAREA FACTURII clienților care au mai lucrat cu firma noastră
Plata după încasarea ajutorului de înmormântare

IN MEMORIAM „KUKI"
SERVICII FUNERARE COMPLETE
Str. M. Eminescu nr. 4
ÎN CURTE
Tel.: 211.929 - 0723.343.964
www.memoriamkuki.com
MAGAZIN DESCHIS LA ORICE ORĂ
OFERĂ
SICRIE
ACCESORII FUNERARE
TOALETAT-ÎMBĂLSĂMAT
CAPELĂ - Capela Demian
COLACI-COLIVĂ
NOU!!! ÎNCHIRIEM CAPAC SICRIU FRIGORIFIC
GRATUIT TRANSPORTUL sicriului la domiciliu în Arad
REDUCERE 20 % la sicriu clienților care fac toate serviciile cu firma.
TRANSPORT intern și internațional LA CELE MAI MICI PREȚURI
INTERMEDIEM INCINERĂRI
Plata se poate efectua și după încasarea ajutorului de înmormântare.

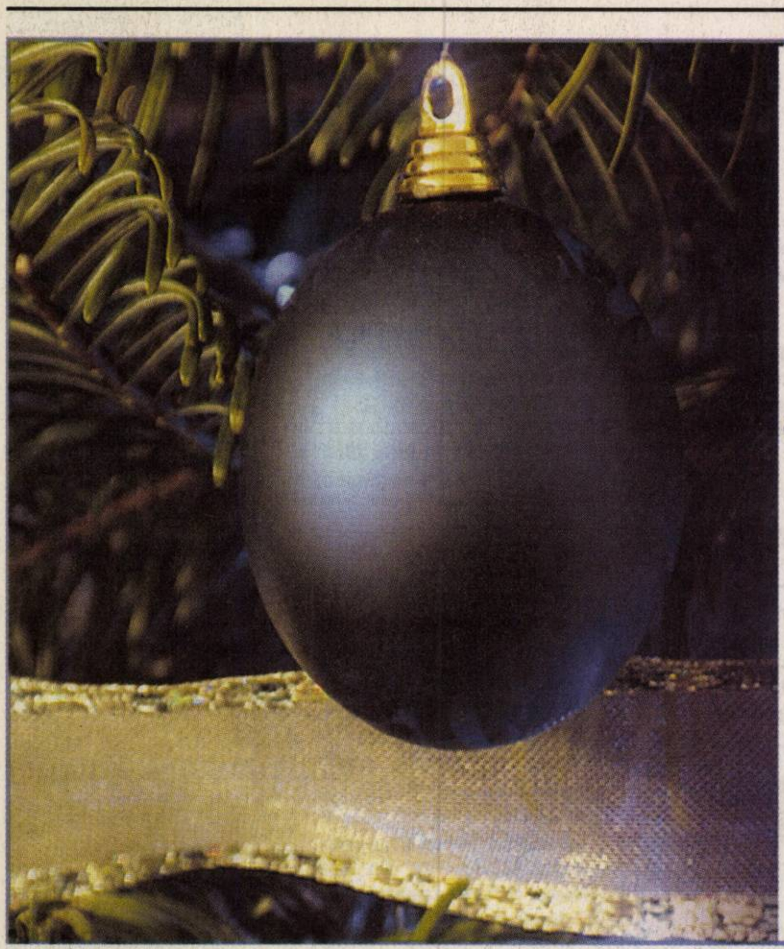

Un An Nou
cu sanatate,
bucurii si împliniri,
alaturi de un calduros

La Multi Ani!

Lia Ardelean

(com./12. 2005)

RESTAURANT ORNELLA

ANGAJEAZĂ
AJUTOR BUCĂTAR CU EXPERIENȚĂ.
Telefon: 0744-826.778.

(6787732)

Compania de Transport Public S. A. Arad

cu sediul în Arad,
Calea Victoriei nr. 35B-37

aduce la cunoștința publicului călător majorarea tarifelor de transport public cu tramvaiul și autobuzul, pe traseele urbane, suburbane și interurbane deservite de CTP Arad, cu aproximativ 9,00%.

Aceste tarife au fost aprobate prin Hotărârea CLM Arad Nr. 306/21-12-2005 și Hotărârea C. J. A. nr. 211/16-12-2005 și se vor aplica începând cu data de 1 ianuarie 2006.

(c. 481/2004)

PNL

Cu ocazia Anului Nou,
Organizația orășenească PNL
Nădlac urează tuturor
locuitorilor orașului Nădlac
un An Nou cu cât mai multe
împliniri în toate domeniile,
cu multă sănătate și fericire
împreună cu cei dragi.
La Mulți Ani!

Președinte Vasile-Constantin Bodnărescu

(6787734)

La
mulți
ani!

Allianz Țiriac
Asigurări S.A.

Urăm tuturor asiguraților, colaboratorilor şi angajatilor noştri.

SĂNĂTATE, FERICIRE ŞI NUMAI BUCURII

„La multi ani“

(com./12. 2005)

OFERTA
REVELION 2006
" LAST MINUTES "

MOOSKEA
WWW.MOOSKEA.COM

200 RON - ALL INCLUSIVE

ULTIMELE 25 LOCURI !

- cea mai buna muzica
- cea mai buna servire
- taraf de muzica populara
- artificii
- cei mai buni dj
- cele mai alese gustari si bauturi

informatii si rezervari la telefon:
0723 - 695 475

(com./12. 2005)

GRUPUL DE FIRME

ASTRA ARIS S.A

Urează tuturor angajaților și colaboratorilor săi să aibă parte de sănătate, bucurii, realizări și belșug cu ocazia ANULUI NOU!

LA MULȚI ANI!

CONDUCEREA

ASTRA VAGOANE CĂLĂTORI S.A. **ARIS S.A.**

La mulți ani!

(c. 12/2005)

MINISTERUL FINANŢELOR PUBLICE
AGENŢIA NAŢIONALĂ DE ADMINISTRARE FISCALĂ
DIRECŢIA GENERALĂ A FINANŢELOR PUBLICE ARAD
ADMINISTRAŢIA FINANŢELOR PUBLICE SEBIŞ

ANUNŢ

PRIVIND VÂNZAREA PENTRU BUNURI MOBILE
Anul 2006 luna ianuarie ziua 9,10,11
LICITAŢIA I-a

În temeiul art.158 alin (1) din O.G.92/2003 privind Codul de procedură fiscală, republicată, cu modificările şi complectările ulterioare se face cunoscut prin prezenta că în ziua de 9,10,11 ianuarie 2006 ora 11 la sediul A.F.P.Sebiş, str. Romană, nr.4, jud. Arad se vor vinde la licitaţie publică următoarele bunuri mobile aparţinând următoarelor societăţi comerciale, după cum urmează:

În data de **09.01.2006,** ora 11, pentru A.F. DIORELA din Sebiş, str. Someşului, nr. 41, jud. Arad, cod fiscal 6166232 ;

DENUMIRE BUN	NR. BUC.	PREŢ DE PORNIRE FĂRĂ T.V.A
1. Autoutilitară Roman	1 buc.	4.000 RON
2. Banzic vertical	1 buc	600 RON

În data de **10.01.2006,** ora 11 , pentru S.C. COVACIU S.R.L. din Sebiş, str. Oltului, nr. 50, jud. Arad, cod fiscal 3217900 ;

1. Autoutilitara carosată	1 buc	2.800 RON
2. Cazan fiert ţuică + accesorii	1 buc	1.000 RON

În data de **11.01.2006,** ora 11 , pentru S.C. OVEST TRANCIATO S.R.L. din Dezna, nr. 84, jud. Arad, cod fiscal 13736409 ;

1. Autotractor cabină avansată 2 uşi	1 buc	9.000 RON
2. Semi remorcă	1 buc	3.500 RON
3. Autotractor	1 buc	11.000 RON
4. Fierastrău cu coadă orizontală + accesorii	1 buc	7.000 RON

Invităm pe cei care pretind vreun drept asupra bunurilor mai sus menţionate să înştiinţeze despre aceasta organul de executare silită înainte de data stabilită pentru vânzare.

Cota de TVA adăugat pentru vânzarea bunurilor mobile este de 19% în conformitate cu prevederile art.128 alin.(3) lit.b din L571/2003 privind Codul fiscal, cu modificările şi completările ulterioare.

Cei interesaţi în cumpărarea bunurilor sunt invitaţi să prezinte până în ziua precedentă termenului de vănzare:oferte de cumpărare, dovada depunerii taxei de participare reprezentând 10% din preţul de pornire la licitaţie, împuternicirea persoanei care îl reprezintă pe ofertant, pentru persoanele juridice copie după CUI, pentru persoanele fizice copie după actul de identitate precum şi dovada emisă de creditorii bugetari care nu au obligaţii bugetare restante, urmând să se prezinte la data stabilită pentru vânzare la ora şi locul fixat în acest scop.

Împotriva prezentului înscris cel interesat poate introduce contestaţie la instanţa judecătorească competenta în termen de 15 zile de la comunicare sau luare la cunoştinţă conform art.169-170 din Codul de procedură fiscală.

Potrivit dispoziţiilor art. 9,alin.(2),lit.d din Codul de procedura fiscală, când urmează să se ia măsuri de executare silită,nu este obligatorie audierea contribuabilului.

Informaţii suplimentare se pot obţine zilnic între orele 8-14 la sediul AFP Sebiş, str. Romană, nr.4,jud Arad,tel.0257/311016.

(c. 1235/2005)

SEF ADMINISTRAŢIE,
TRIFA IOAN

La Mulţi Ani!

SC.TRANSDARA SA.

ANGAJEAZA

SOFERI AUTOBUZ
Conditii : - permis de conducere B,C,E,D.
- vechime ca sofer min.3 ani.
- domiciliul in Arad sau localitatile limitrofe ,tel.

INGINERI AUTO
Conditii: - absolvent studii superioare specializarea-autovehicule ruteriere, mecanica,TCM.
- cu sau fara experiente in domeniul(poate fi si abs.2005)
- domiciliul in Arad localitatile limitrofe,tel.
- cunostinte de operare PC
- permis de conducere ctg.B.

GESTIONAR
Conditii: -min.studii medii(liceu)
- experienta in domeniu constituie avantaj
-dom.in Arad,tel.,cunostinte operare PC

INSPECTOR ITP
Conditii: - studii superioare de specialitate(AR, mecanica, TCM)
- atestat
- permis de conducere ctg.B,C,E
- domiciliu in Arad,tel.,cunostinte operare PC

IMPIEGAT AUTO:
Conditii:- min.studii medii(liceul),
- experienta in transporturi constituie avantaj,
- bune cunostinte de operare PC,
- permis de conducere ctg.B,dom in Arad,tel.

(c. 1307/2005)

Relaţii la sediul societăţii din Arad str. Liviu Rebreanu nr. 95 sau telefon 256.308, 256.310.

Noile tarife RCA 2006 la ASTRA ASIGURARI

	PERSOANE FIZICE		TARIF PENSIONARI	
FELUL AUTOVEHICULULUI	**12 luni**	**6 luni**	**12 luni**	**6 luni**
1.Autoturisme, autosanitare, autorulote, avand capacitatea cilindrica:				
a) Pana la 1200 cmc	152,40	76,20	121,92	60,96
b) Intre 1201-1400 cmc	151,20	75,60	120,96	60,48
c) Intre 1401-1600 cmc	172,80	86,40	138,24	69,12
d) Intre 1601-1800 cmc	216,00	108,00	172,80	86,40
e) Intre 1801-2000 cmc	291,60	145,80	233,28	116,64
f) Peste de 2000 cmc	348,00	174,00	278,40	139,20
2. Autovehicule pentru transport de persoane				
a) Intre 10-17 locuri	460,80	230,40	368,64	184,32
b) Peste 18 locuri pe scaune	835,20	417,60	668,16	334,08
c) Tramvaie, troleibuze	0,00	0,00	0,00	0,00
3. Motocicluri cu sau fara atas	121,20	60,60	96,96	48,48
4. Tractoare rutiere avand puterea motorului:				
a) Pana la 45 CP	102,00	51,00	81,60	40,80
b) Peste 45 CP	496,80	248,40	397,44	198,72
5. Alte auto decat cele mentionate la pct. 1-4, a caror masa totala maxima autorizata este de:				
a) Pana la 2300 kg	300,00	150,00	240,00	120,00
b) Intre 2301-3500 kg	472,80	236,40	378,24	189,12
c) Intre 3.501 - 7.500 kg	646,80	323,40	517,44	258,72
d) Intre 7.501- 16.000 kg	900,00	450,00	720,00	360,00
e) Peste 16.000 kg	1.140,00	570,00	912,00	456,00

(c./12. 2005)

LEONI vă urează SĂRBĂTORI FERICITE şi un AN NOU PLIN DE ÎMPLINIRI !

Dorim să începem anul 2006 alături de noi persoane pe posturile de:

MECANICI ÎNTREŢINERE

Responsabilităţi:

- întreţinerea echipamentelor
- Efectuarea de reparaţii când este necesar
- Asistă în instalarea echipamentelor
- Asistă în determinarea cantităţilor de piese de schimb necesare
- Controlul / monitorizarea / comanda / evaluarea pieselor de schimb

Experienţa şi pregătirea profesională:

- Experienţă în utilizarea şi repararea maşinilor unelte
- Spirit de echipă
- Dexteritate manuală pentru reparaţii
- Cunoştinţe minime PC
- Cunoştinţe minime de limba engleză

Dacă sunteţi interesat:
Trimiteti un CV şi o scrisoare de intentie până în data de Vineri, 6 Ianuarie 2006, la fax 0257/216904 sau e-mail recruitment.arad@LeoniWiring.co.uk.
Numai persoanele selectate vor fi contactate.

OPERATORI ASAMBLARE

Ce oferim:

- 440 RON salar de încadrare
- Plus ore suplimentare plătite
- Plus 30% spor pentru fiecare săptămână lucrată în schimbul de noapte
- Plus tichete de masă
- Plus sistem de bonusuri bazat pe performanţă în valoare de 144 RON
- Asistenţă medicală gratuită
- Salar de bază diferenţiat în funcţie de vechimea în muncă
- Loc de muncă modern şi curat, dotat cu aer condiţionat
- Calificare la locul de muncă
- Oportunităţi de promovare
- Instruire

Ce aşteptăm:

- Stare fizică bună pentru a lucra în picioare
- Acuitate vizuală bună, dexteritate manuală
- Să poată lucra în echipă
- Disponibilitate pentru program în 3 schimburi

Dacă sunteţi interesat:
Trimiteti un CV şi o scrisoare de intenţie până în data de Vineri, 6 Ianuarie 2006, la fax 0257/216904 sau e-mail recruitment.arad@LeoniWiring.co.uk.
Numai persoanele selectate vor fi contactate.

THE QUALITY CONNECTION LEONI Wire · Cable · Wiring Systems

(com. 12/2005)

FERESTRE ȘI UȘI PVC CU GEAM TERMOPAN — PROFIL ACTUAL AUSTRIA JALUZELE VERTICALE ȘI ORIZONTALE

Fie ca Sfintele Sărbători de iarnă să vă umple sufletele de bucurie!
La mulți ani! Cu sănătate și prosperitate.

S.C. PLASTOTHERM S.R.L. Arad
Str. L. Blaga, nr. 23. Tel./Fax. 0257.211.272; 0722.677.100

(c.1068/2005)

Magazinele BENDEA

VĂ OFERĂ

Instalații sanitare
Gresie Faianță
Aparate electrocasnice
Toată gama de instalații sanitare,
Materiale de construcții, scule
Materiale pentru amenajări interioare

Cazane Imergaz turbo 24 kw
19.900.000 lei 1990 RON

Aparat Aer Condiționat 9000 BTU
8.500.000 lei 850 RON

OFERTA SPECIALA **GRESIE ȘI FAIANȚĂ calitatea I-a**
diferite culori la numai 187.000 lei/mp (TVA inclus)

Gresie și Faianță CELE MAI MICI PREȚURI
SANEX

Toate produsele se comercializează și cu plata în rate

ARAD,
B-DUL REVOLUȚIEI nr. 26-38
Telefon 231.853

ARAD, STR. PĂDURII
Telefon 228.966

ARAD, STR. L. REBREANU nr. 68
Telefon 250.905

(c.1043/2005)

Wine Princess

VINOTECA

Orar:
luni-vineri: 9-19
sâmbătă: 9-13

Str. Mărășești colț cu str. O. Goga
Tel./fax: 0040 257 251 000
Mobil: 0040 744 520 645

Vinuri albe și roșii de calitate!
Îmbuteliate, ambalate special sau vărsate.

(com./2005)

TERMOPLAST

FERESTRE UȘI * PVC
Viitorul obligă ... Vânzări în rate

Tâmplărie PVC cu noua generatie a profilelor ALUPLAST Germania, cu 3 și 5 camere, feronerie germană
Spațiu de prezentare: Piața UTA , Bl. Z 22 parter !
Rulouri , jaluzele și plase de insecte .
MARI REDUCERI DE PREȚURI!
TEL 0257 273550 sau 0788 460230; 0788 460231

aluplast

(c.1019/2005)

Visele devin realitate

VERBIȚĂ SRL

Arad, Calea A. Vlaicu nr. 282
Tel.: 0257-275.690
Mob.: 0722.259.423

Urează Sărbători frumoase și luminoase precum și un An Nou plin de bucurii și succese alături de cei dragi, tuturor clienților și colaboratorilor!

(c.1037/2005)

Cu ocazia ANULUI NOU, transmitem cele mai sincere urări de sănătate, prosperitate și tradiționalul „LA MULȚI ANI!” tuturor colaboratorilor, clienților și angajaților precum și familiilor lor

S.C. „PIASTRELLE” S.R.L. ARAD

(c. 1119/2005)

constructii

MIRADA

CĂRĂMIDĂ POROTHERM
- PTH 38, 30, 25, 20, 11.5, 10

Nou **BUIANDRUG POROTHERM**
(toate dimensiunile)
- 0.75 m; 1 m; 1.25 m; 1.5 m; 1.75 m; 2.25 m; 2.5 m; 2.75 m

Asigurăm transportul și descărcarea la domiciliul clientului.

ȚIGLĂ KIKINDA
IMPORT IUGOSLAVIA
GARANȚIE 30 ani
CULORI – NATUR – MARO

Nou

Str. Poetului nr. 95
Gara Mare
telefoane
243.490
212.198

Țiglă MEDITERAN
- import Ungaria
Țiglă KIKINDA
- import Iugoslavia
Cărămidă TERMOBLOK
- import Iugoslavia

(c.1129/2005)

DistriGaz Nord ®
Tg. Mureș Romania
Sucursala Arad

S. C. Distrigaz Nord S. A. Tg. Mureș Sucursala Arad

aduce la cunoștința abonaților cre achită facturile de gaz prin bancă, că începând cu data de 03.01.2006, această plată se poate efectua prin următoarele bănci:

- Romexterra Arad cont nr. RO44CRDZ023A000300476001
- BCR Arad cont nr. RO50RNCB1200000001140001
- Raiffeisen Bank Arad cont nr. RO55RZBR0000060002313047
- Transilvania Arad cont nr. RO79BTRL00201202177230XX
- BRD Arad cont nr. RO97BRDE020SV02187390200
- Trezoreria Arad cont nr. RO17TREZ0215069XXX009171

Vă mulțumim

Director sucursală
Ovidiu Nilă

(com. 8840/2005)

CÂȘTIGĂTOR !!!
Cu ARDAF® dEsigur!
Câștigi 25 RON

la orice poliță încheiată la sediile **ARDAF** până la 31 ianuarie 2006, **prezentând cuponul de mai sus.**

Cu polița RCA ARDAF
participi la TRAGERILE LA SORȚI unde poți câștiga
1 DVD zilnic/județ
(timp de 25 de zile)
MARELE PREMIU - AUTOTURISM
TOYOTA LAND CRUISER
și REDUCERE de 10% la alte POLIȚE ARDAF

Arad
- Str. I.C. Brătianu nr.6-8, ap.1, tel.: 251684
- Str. Dumbrava Roșie, nr.2-4
- Calea Aurel Vlaicu, bl.22, sc.A, parter

Agenții și în:
Chișineu Criș, Nădlac, Sebiș, Turnu, Vărșand, Ineu

(3713136)

ALPIN c

ECHIPAMENTE DE PROTECȚIE și LUCRU

• mănuși protecție • ochelari • căști protecție și viziere • antifoane • aparate de respirație Dräger • costume speciale • material de avertizare și delimitare • centuri de siguranță și accesorii • truse prim ajutor - truse A.D.R. • stingătoare • îmbrăcăminte impermeabilă • încălțăminte de siguranță • echipament de protecție electroizolant • consultanță de specialitate

Producție și inscripționare echipament de lucru, echipament sportiv, militar, tricouri, șepci

Str. VASILE ALECSANDRI nr. 9
tel.: 0257 - 214.620, tel/fax: 0257 - 284.736
mobil: 0744.774.502, 0723.285.350

www.alpin-c.ro

(c. 1181/2005)

SANPAOLO IMI BANK
SANPAOLO
Cu ocazia Sfintelor Sărbători de Crăciun
şi a Anului Nou urăm tuturor
Clienţilor, Colaboratorilor şi Angajaţilor
Sărbători Fericite
şi
La Mulţi Ani !

ADEVĂRUL
Cotidian independent Arad

ASTRA
ASTRA VAGOANE CĂLĂTORI
Singurul producător
de confort din domeniu
Str. Petru Rareş 1-3
Tel: 233.651 Fax: 258.168
e-mail:
astra.calatori@astrac.rdsar.ro

20 pagini + Supliment TV | VINERI, 30 DECEMBRIE 2005 | 70 bani (7.000 lei)
Anul XVII, nr. 4712 | E-mail: adevarul@arad.ro
Publicaţie auditată de BRAT
Tiraj mediu zilnic vândut: 27 845

Drumurile noastre toate

Ştefan Tabuia

Principalele artere de circulaţie rutieră din ţară sunt mereu aglomerate, dar niciodată ca în aceste zile de sfârşit de an, când numărul autovehiculelor aflate în trafic este foarte ridicat. Nenorocire mare pe capul celui nevoit să pornească la drum lung cu autoturismul pe şoselele noastre moştenite din vremuri istorice. Un un voiaj pe ruta Arad-Bucureşti este o adevărată pacoste pe capul omului obligat să circule în condiţii de trafic deosebit de dificile, dacă nu de-a dreptul primejdioase. Fie zi, fie noapte, dimineaţa ori seara, DN-7 este la fel de aglomerat, inclusiv în zilele de sâmbătă ori duminică. Se circulă, aşa cum se ştie, pe o singură bandă în fiecare direcţie, într-o devălmăşie plină de pericole la fiecare depăşire. Pe şoselele noastre, marcate de curbe strânse, îndeosebi pe Valea Mureşului, este o adevărată aventură să încerci depăşirea vreunui TIR. Aceşti mastodonţi, din ce în ce mai numeroşi pe drumurile noastre naţionale, circulă cu viteză foarte mare şi e necesar un timp îndelungat pentru a fi depăşiţi înainte de intersectarea cu cei ce vin din sens opus. Din această cauză, pe această cale rutieră au avut loc cele mai grave accidente de circulaţie, cu urmări tragice pentru persoanele implicate .

Asiguraţi pentru cazuri de accidente şi puşi la adăpost în caz de ciocnire frontală cu vreun autoturism aflat în depăşire nefinalizată la timp, şoferii de pe TIR-uri, cei mai mulţi dintre ei, circulă fără teamă pe drumurile publice. Vin năprasnic din sens opus cu viteze de peste o sută de kilometri la oră, fără cea mai mică intenţie de a încetini. În caz că prinde vreun conducător neatent de autoturism, TIR-ul îl face praf şi pulbere , autoturismul devenind fiare contorsionate, în timp ce şoferul profesionist abia dacă simte că are vreun confrate sub roţi. Că este cinic, că este grăbit, nu are importanţă: aceşti demoni ai drumurilor noastre naţionale sunt un pericol mortal pentru ceilalţi parteneri aflaţi în trafic.

(Continuare în pagina 6)☛

Revelionul de la Primărie, pe ultima sută de metri

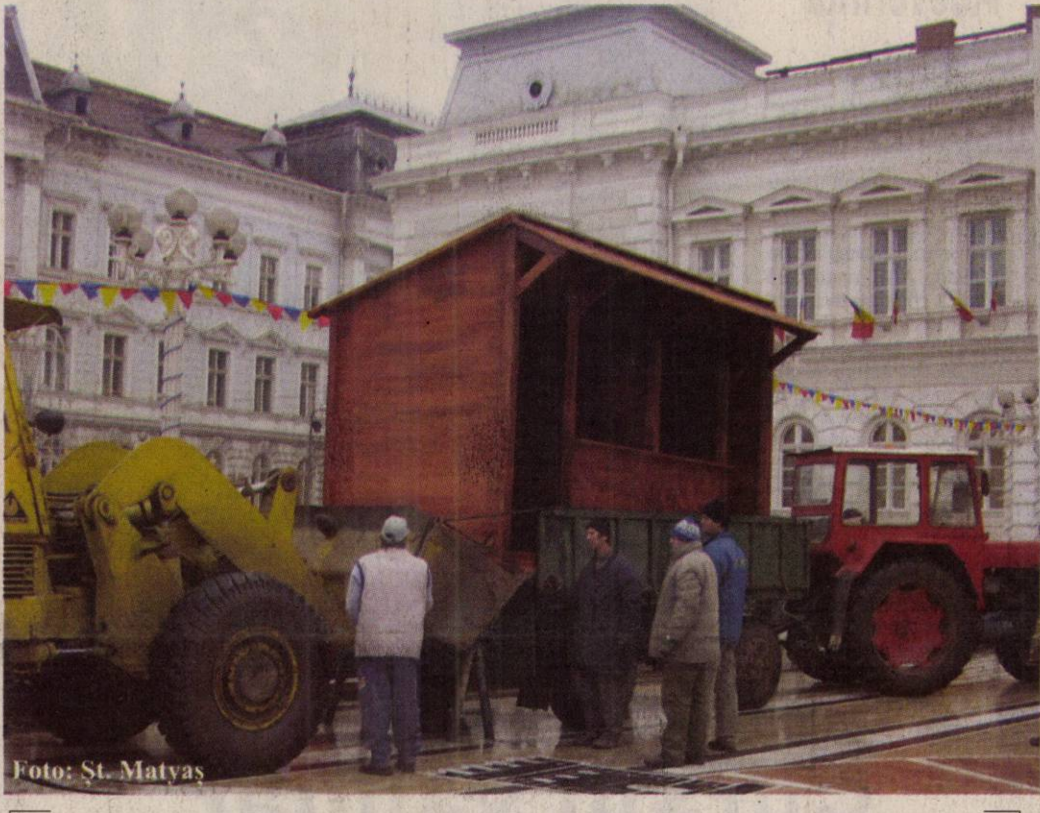
Foto: Şt. Matyaş

Ieri s-au montat gheretele de unde arădenii vor primi de mâncat şi băut la cumpăna dintre ani

◆ Cu plăcinte şi vin fiert gratis

Edilii Aradului pun la cale un revelion de excepţie, care se va desfăşura chiar pe platoul din faţa Palatului Administrativ. Lucrările de instalare a scenei şi a infrastructurii necesare show-ului propriu-zis sunt în plină desfăşurare. Astfel, spaţiul cu pricina va fi transformat într-un imens ring de dans.

Bucatele, constând în plăcinte, asortate cu vin fiert, vor fi oferite gratuit de către Primărie şi vor fi servite din gherete de lemn, care vor face parte, de asemenea, din decor. Cât priveşte ambianţa sonoră, aceasta va fi asigurată prin intermediul unei staţii de amplificare.

Probabil punctul forte al manifestării îl reprezintă retroproiectorul, instalat pe balcon, care îi va ajuta pe arădeni să efectueze tradiţionala numărătoare inversă.

Nu în ultimul rând, cei care vor opta pentru revelionul de la Primărie, se vor delecta şi cu focurile de artificii, lansate după un „ritual" specific.

Cosmin Trif

În ziarul de mâine vom publica
Calendarul pe anul 2006

Tuturor arădenilor le dorim din suflet ca împlinirile profesionale şi fericirea să-i însoţească, în fiecare zi, în fiecare minut, alături de cei dragi, în anul 2006.
Colectivul Instituţiei Prefectului Arad
vă urează multă sănătate şi
LA MULŢI ANI!
Prefect,
Cristian Dimitrie Stragea
Subprefect,
Levente Akos Horvath
(c.12/2005)

Cu RCA Omniasig ai liber la câştig!
20% reducere pentru pensionari
50% reducere pentru pers. cu handicap locomotor
GRATUIT
ASIGURAREA DE ACCIDENTE A CONDUCATORULUI AUTO
DOAR
83,50 RON PENTRU DACIA / 6 luni
Încheie la Omniasig o asigurare obligatorie auto pe 6 luni şi primeşti cadou un tichet* cadou în valoare de 10 RON sau încheie o asigurare obligatorie auto pentru 12 luni şi primeşti cadou două tichete* cadou în valoare de 10 RON
În plus pensionarii primesc o reducere de 20% iar persoanele cu handicap locomotor primesc o reducere de 50%.
•Oferta este adresată doar persoanelor fizice
OMNIASIG
Partenerul tău pentru succes!
(c.1972/2005)

Inundaţii la Dieci şi Beliu

Deşi nu se anunţau prea abundente, ploile care au căzut, în ultimele două zile, au „reuşit" să inunde o părticică din judeţul Arad. Este vorba despre zonele Beliu şi Dieci. Şapte gospodării (curţi şi grădini) din Beliu au fost inundate, fără a fi, însă, semnalate pagube. Au mai fost afectate de apă 300 de hectare de teren, din care 40 de hectare teren agricol. De asemenea, au fost inundate două tronsoane de pe drumul judeţean 708: Dieci-Crocna (pe o porţiune de 400 m, cu o lamă de apă de 40 cm) şi Dieci-Revetiş (pe o porţiune de 500 m, cu o lamă de apă de 40 cm). Pentru a înlătura zăpada şi, implicit, pentru a elimina efectele topirii acesteia, reprezentanţii Administraţiei Drumuri şi Poduri a Judeţului Arad au acţionat, încă de miercuri seara, pe DJ 792 B Moneasa, DJ 707 Juliţa-Baia, DJ 708 Baia-Slatina, DJ 572 Cuveşdia-Şiştarovăţ.

D. Duţu

„Bătrâna Doamnă" supravieţuieşte şi visează la un Făt-Frumos

Pag. 11

PRIMĂRIA ARAD
urează tuturor arădenilor un an nou fericit, cu împliniri, bucurie şi prosperitate!
La mulţi ani!
Gheorghe Falcă, Primar
Tiberiu Dekany, Viceprimar
Levente Bognar,Viceprimar
(com. 47068/2005)

Americanii - interesaţi de Lipova

Pag. 9

RESTAURANTUL
CORLEONE
Ştrand NEPTUN
ORGANIZEAZĂ
REVELION
2005 - 2006
Informaţii 0257-210.944
şi rezervări 0788.340.772
(9057602)

Internet prin INTERNEXT
Acces liber, fără parolă!
Trafic nelimitat!
0870-22-1234
Tarife fără TVA:
8-20.....0,0290 euro/min
20-8.....0,0198 euro/min
info: 0257-28.53.53 www.inext.ro
(c.1630/2005)

Inchiriez HALE-DEPOZITE-1300m 0721 269 706 338 244
(c.980/2004)

Meditația zilei

„Patria nu există, acolo unde poporu-i sclav.”

(Cezar Bolliac)

Calendar

Vineri
30 decembrie

Astăzi, Soarele răsare la ora 7 și 44 de minute și apune la ora 16 și 45 de minute. Au trecut 363 de zile din acest an. Au mai rămas 2 de zile până în 2006.

Praznicul zilei: Biserica ortodoxă: Sf. Mucenită Anisia; Cuv. Teodora din Cezareea; **Biserica greco-catolică:** Anisia, Teodora; **Biserica catolică:** Ilaria.

A venit barza!

Anca Raluca-Karina, **Pașca** Răzvan, **Iovanovici** Emanuel, **Ardelean** Maria, **Otvos** Alexandru.

Au plecat dintre noi!

✝ **Amar Ioan (1928), Ștefănuț Vasile (1976), Vasii Anna (1915), Mihailovici Ștefan (1924), Stana Simion (1948), Păcurar Gheorghe (1913), Ambro Maria (1918), Iuhasz Rozalia (1932), Bijinschi Ana (1924), Duma Lucian (1958), Codrean Floare (1927), Fridrica Carol (1953), Ardelean Erica (1940)**

Cinematografe

Sahara (Dacia): orele 11; 13,30; 16; 18,30; 21

Rețeta zilei

Cașcaval umplut cu ciuperci și suncă

Ai nevoie de: 1 rotiță de cașcaval afumat , 300 g ciuperci, 150 g șuncă presată, 1 ligură făină,1 legătură mărar, ulei, sare, piper.

Cum procedezi : Cureți ciupercile , le tai mărunt, tai bucăție de șuncă, le călești în ulei și potrivești gustul de sare și piper. Presari și mărarul și mai lași pe foc câteva minute. Cu un cuțit bine ascuțit scoți apoi miezul cașcavalului , umpli rotița cu amestecul de șuncă și ciuperci, înfășori rotița într-o folie de aluminiu unsă cu unt și o dai la cuptor pentru 25 de minute. După ce s-a copt, lași cașcavalul să se răcească puțin, apoi îl scoți din folie și-l așezi pe un platou cu salată verde.

POLARIS M HOLDING
www.polaris.ro
office@polaris.ro
www.polaris.ro
Împreuna pentru un oras curat!

„Adevărul” vă ascultă

La telefonul 280944, între orele 9,00-12,00

◆ **Maria Gligor** este din Arad și este revoltată pentru că nici un om de ordine nu face absolut nimic cu vânzătorii și mâncătorii de semințe **„care fac o mizerie maximă pe străzi, în tramvaie, pe tren, peste tot pe unde trec... Chiar nu le poate face nimeni nimic?”**

◆ **Ioan B.** locuiește în Micălaca, într-o zonă... sinistrată. Ține să informeze că străzile Voinicilor și Renașterii arată jalnic, cu gropi și bălți care nici nu-ți permit să mai circuli pe drum. **„Au venit străinii la capătul străzii să filmeze dezastrul. Acum zece minute de-abia a fost scoasă o mașină ce rămăsese blocată într-o groapă inundată. Nu am cuvinte să vă spun ce nervos sunt!”**

◆ **A. I.** este profesoară pensionară și una dintre beneficiarele Cantinei CARP din Arad. Dorește ca în numele a 300 de pensionari care servesc masa aici, să mulțumească administratoarei Mărioara Cornea și personalului de la bucătărie pentru pachețelele pe care le-au pregătit de Crăciun. **„Le mulțumim din tot sufletul și le dorim multă sănătate și la mulți ani!”**

◆ **Florica Hulbăr** a sperat tot anul că primarul Gheorghe Falcă o va ajuta cu un teren pentru locuință, pentru fiul său. Deoarece nu a primit un răspuns pozitiv, ține cu orice preț să-și facă publică nemulțumirea. De asemenea, îl invită pe primar în cimitirul din Micălaca pentru a vedea în ce hal arată acesta. Și-i mai **„mulțumește”** și d-lui Verbiță că i-a disponibilizat nepoata. Descărcare de sfârșit de an!

Redactor de serviciu,
Diana Duțu

Adeverință pentru disponibilizați

Agenția Județeană pentru Ocuparea Forței Muncă (AJOFM) atrage atenția agenților economici că, începând de la 1 ianuarie 2006, angajatorii va trebui să completeze pentru fiecare persoană disponibilizată o adeverință în plus. Noile modele de adeverințe se pot procura de la sediul AJOFM Arad (str. Călugăreni nr. 1A) precum și de la punctele de lucru din teritoriu. Odată completată, adeverința urmează să fie vizată de Inspectoratul Teritorial de Muncă, când acesta certifică înscrierile în carnetul de muncă al disponibilizatului. Măsura a fost impusă prin OUG 144/2005 care modifică Legea șomajului și care intră în vigoare de la începutul anului viitor.

D. Duțu

CEASURI
STOP

Foto: Șt. Matyaș

Meteo

Vremea va fi in general închisă. Cerul va fi in general noros. Pe arii relativ extinse se vor semnala precipitații predominant sub formă de ploaie ziua, cu tendință de transformare în lapoviță și ninsoare noaptea, când aria lor se va restrânge. Izolat în zonele de deal cantitățile de precipitații pot atinge 10-15 l/mp. Vântul va sufla în general moderat cu intensificări temporare din sector vestic. Izolat în zonele joase spre dimineață se va semnala ceață.

Temp. max.: 5 la 8°C.
Temp. min.: -3 la 0°C.

Cur$ul valutar

VALORI ÎNREGISTRATE IERI, 29 DECEMBRIE 2005

Denumirea valutei	BNR	BCR		BRD		SAN PAOLO IMI BANK		Banca Românească		Banca Romexterra		Alpha Bank		Casa Schimb Luxor (Astăzi)	
		C	V	C	V	C	V	C	V	C	V	C	V	C	V
Euro	3,68	3,652	3,73	3,65	3,72	3,63	3,73	3,65	3,725	3,66	3,74	3,66	3,73	3,665	3,685
Dolar S.U.A.	3,12	3,05	3,15	3,07	3,15	3,05	3,15	3,07	3,14	3,07	3,16	3,08	3,15	3,085	3,11
Forint	0,0146	0,0130	0,0160	0,0139	0,0151	0,0140	0,0150	-	-	0,0143	0,0150	-	-	0,0143	0,0146

Horoscop

Vineri, 30 decembrie

Berbec (22.03.-20.04.). Sunteți derutați din cauza bugetului minim, însă vă faceți noi prieteni, pe care îi ajutați.

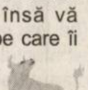

Taur (21.04.-21.05.). Sunteți din ce în ce mai puternici, dar și mai artăgoși.

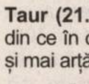

Gemeni (22.05.-22.06.). Sunteți mult mai ambițioși, dar vă blochează bârfele.

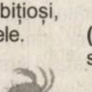

Rac (23.06.-22.07.). Relațiile cu partenerul de cuplu sunt mai echilibrate, chiar dacă veți încerca să-i interziceți să-și invite rudele.

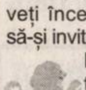

Leu (23.07.-22.08.). Acceptați toate sfaturile pe care vi le dă partenerul de cuplu, în primul rând pentru că vă ascultă cu mai multă atenție și vă apreciază „indicațiile”.

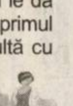

Fecioară (23.08.-22.09.). Munciți de zor pentru a vă finaliza surprizele de sărbători.

Balanța (23.09.-22.10.). Meritați un concediu, doar nu urmează să salvați dvs. lumea!

Scorpion (23.10.-22.11.). Poate nu vreți, dar veți avea cheltuieli destul de însemnate.

Săgetător (23.11.-21.12.). E bine, dar se poate și mai bine.

Capricorn (22.12.-20.01.). Este bine ca în prima parte a intervalului să fiți atentă ce medicamente luați și chiar la ce mâncați.

Vărsător (21.01.-19.02.). Sfatul nostru? Plecați în vacanță, lăsați totul baltă.

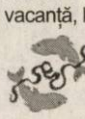

Pești (20.02.-21.03.). Căutați să vă îngrijiți un pic mai mult. Eleganța poate fi atinsă și cu bani puțini.

Ziarul „ADEVĂRUL” utilizează informații transmise de agenția de presă ROMPRES.

Reclamații privind difuzarea ziarului se pot face la telefonul 280.318, între orele 9-16.

Utilitare

PIEȚE, TÂRGURI

Astăzi este zi de piață la Ineu, Lipova, Covăsânț, Mișca, Moneasa, Șepreuș, Șimand, Vladimirescu, Șeitin. Tot astăzi se organizează târguri săptămânale la Ineu, Șepreuș, Șimand.

PRIMĂRIA MUNICIPIULUI

Program de relații cu publicul (camera 5) luni-vineri între orele 8-20. Tel. 284.744, tel. centrală 281.850.

FARMACII DE SERVICIU

• Farmacia REMEDIUM Arad, B-dul Revoluției nr. 52-54. Program luni-vineri: 7,30-20,00; sâmbătă 8,00-14,00. Telefon 233.195. Se eliberează medicamente pe rețete compensate și gratuite

• Farmacia OMNIAFARM, Calea Aurel Vlaicu, Bl. Z28, cu program zilnic de la orele 8,00-22,00. Telefon 271.724.

• Farmacia LARIFARM, Calea Aurel Vlaicu Bl. Z24, telefon 246.622, zilnic 7,00-23,00. De sărbători – program normal.

SPITALUL CLINIC JUDEȚEAN ARAD are un nou număr de telefon: 220000; 220001; 220002; 220003

URGENȚE STOMATOLOGICE

* Cabinetul de pe str. Crișan (în spate la Gionelli) are program non-stop. Telefon: 253794.

POLICLINICA DR. TURCIN: zilnic, orele 8-20. Telefon 285510, 250332. Cabinete: cardiologie, interne, chirurgie, chirurgie plastică, boli infecțioase, ginecologie, ORL, oftalmologie, neuropsihiatrie, ecografie, medicina muncii, fizioterapie, fișe auto/port armă.

TRICHINELOSCOPIE

Vetagrica SRL, Bdul Iuliu Maniu nr. 84 efectuează examen trichineloscopic zilnic: 8,00-17,00, sâmbătă 8,00-13,00. Duminică 8,00-11,00. Telefon 256089.

ADMINISTRAȚIA FINANȚELOR PUBLICE

Administrația Finanțelor Publice a municipiului Arad: Asistență contribuabili - telefon 280.633, 280.733, int. 198 (persoane fizice) și 129 (persoane juridice) int. 166 (relații publice) între orele 8,00-16,00. Informații suplimentare la www.finantearad.ro

ÎNREGISTRĂRI ÎN CAZ DE DECES

Biroul de Stare Civilă - decese face înregistrări după următorul program: sâmbătă și duminică, între orele 9,00-11,00. Tel. 281.850.

TELEFOANE DE URGENȚĂ

APEL UNIC DE URGENȚĂ: 112

POMPIERI; AMBULANȚĂ, POLIȚIE Arad 112

S. C. DISTRIGAZ-NORD S. A. TÂRGU MUREȘ

Sucursala de Distribuție a Gazelor Naturale Arad, Dispeceratul permanent - telefon 218.928; 256.928

DERANJAMENTE CURENT ELECTRIC : Tel. 235.991

VERIFICARE METROLOGICĂ ȘI REPARAȚII CONTOARE APĂ: 255.274; 0723-343.976

S. C. SALUBRITATE S. A. ARAD

Dispecerat între orele 7,00-19,00. La telefonul: 280.873.

INFORMAȚII CFR 231.777

PROTECȚIA CONSUMATORULUI

B-dul Revoluției, nr. 50. Telefon: 257.049

DIRECȚIA DE SĂNĂTATE PUBLICĂ - serviciul de permanență: 254.438

GARDA FINANCIARĂ: B-dul Revoluției nr. 79, telefon: 280.971

INSPECTORATUL TERITORIAL DE MUNCĂ ARAD

Str. Episcopiei nr. 11-13, tel.: 211.762, 211.862, 257.251

AGENȚIA JUDEȚEANĂ pentru OCUPAREA FORȚEI de MUNCĂ

Str. Călugăreni nr. 1A, telefon 281.998; 214.688; 211.791

CORPUL GARDIENILOR PUBLICI tel.: 280.557

Comenzi taxi

- **● ALFA PLUS 949; 349.349**
- **● TAXI ALFA 945; 22.88.88; 25.25.26; 0723-200.301; 0745-506.070**
- **● TAXI ARAD 940; 0722-755.440; 0740-252.101**
- **● DIESEL STAR 212.222; 0722-361.011; 0745-645.645**
- **● FAVORIT 280.000; 281.111; 0740-083.333; 0724-409.992**
- **● EUROPA 275.555; 0723-677.555; 0744-828.163**
- **● VALI DIESEL 280.705; 280.100**
- **● MIRCO MILI 230.530; 230.730; 0740-152.828; 0723-062.366**
- **● TAXI VERBIȚĂ 0726-336.969; 0741-200.300; 944**

ADEVĂRUL
Cotidian independent Arad
Editor: S.C. Adevărul Arad S.R.L.
COD FISCAL R1681938 COD SICOMEX 19.604 CERTIFICAT J02/1886/31 X 1991 COD SIRUES 020956601 ISSN 12220-7486

Director editor: Mircea Țîșcă Secretariat - 281802, fax - 280655
Șef departament difuzare: **Gabriel Constantinescu** - 280318
Șef departament publicitate: **Florin Truț** - 280904
Șef departament marketing: **Sorina Ambruș** - 280904
Marea publicitate - 280904, Mica publicitate - 210775
Tiparul executat la: SC Inform Media SRL, Calea Torontalului, DN 6, km 5,7, Timișoara

Redactor șef: Ștefan Tabuia - 280854 **Secretariat de redacție:** Gabriela Groza, Doru Sinaci - 280854
Departamente: Informații: Eugenia Pantea, Cosmin Trif - 280003; **Politic:** Ioan Iercan, Daniel Albu, Simion Todoca - 280943; **Economic:** Doru Sava, Gerlinde Knap, Cosmin Mihuța - 281738; **Cultură, Învățământ:** Vasile Filip, Cătălina Latu, Vasile Sărăndan - 280003; **Social:** Tristan Mihuța, Romulus Dubăț, Diana Duțu, Alin Olteanu - 281855; **Sport:** Daniel Scridon, Adrian Hărțău, Leonard Sfâra - 281701; **Foto:** Ștefan Matyaș, Margareta Szegő - 281701; **Tehnoredactare:** Ioan Leac, Ramona Vidulescu, Ghizela Șerban

La Sântana

Primul revelion în aer liber

Primăria Sântana pregătește locuitorilor primul revelion în aer liber. De fapt, este vorba de o continuare a manifestărilor susținute cu ocazia sărbătorilor de Crăciun, pe o scenă special amenajată, chiar la intersecția din centrul orașului.

În noaptea cea mai lungă a anului, populația din Sântana va putea urmări programul cultural-artistic, la care își vor da concursul formații de muzică populară și ușoară, cât și interpreți locali. Sigur, atmosfera va fi întreținută și cu ajutorul agenților economici locali, care vor oferi participanților băuturi și bucate de sezon: cârnați, vin fiert, țuică etc. **„Primăria, ca organizator a evenimentului speră să iasă ceva de excepție, o noapte de care să ne aducem aminte oricând cu multă plăcere. Mai ales că vom avea parte de un program interesant, susținut de către formații locale și de către soliștii Paula Pașca și Mara»"**, declară Viorel Enache, primarul orașului Sântana.

Alături de populație, la revelion vor fi prezenți consilieri, reprezentanți ai administrației publice locale, în frunte cu primarul Viorel Enache și viceprimarul Mihai Scărlătescu.

Ca atmosfera să fie una electrizantă, de la Sântana nu vor lipsi focurile de artificii, gustate mai ales de către cei mai tineri.

Cosmin Trif

Foto: Șt. Matyaș

Arădenii, mai mici și... mai mari, așteaptă cu multe speranțe noul an care se apropie!

Program de sărbători

Primărie

Primăria Arad va avea următorul program de lucru cu publicul:

● 30 decembrie 2005 - de la orele 8,00 la orele 14,00

● 31 decembrie 2005, 1 și 2 ianuarie 2006 - zile nelucrătoare

● 3 ianuarie 2006 - de la orele 8,00 la orele 20,00

Finanțele Publice

Direcția Generală a Finanțelor Publice a județului Arad ne informează că, în scopul închiderii anului fiscal 2005 și deschiderii anului fiscal 2006, din punct de vedere al programelor informatice, în zilele de 29, 30 decembrie 2005 și 3, 4 ianuarie 2006, pentru operațiuni ce țin de regularizarea impozitului pe anul 2004, precum și pentru plățile anticipate pentru veniturile din 2005, persoanele fizice nu vor putea efectua plăți la ghișeele trezoreriei municipiului Arad.

Foarte important de precizat, este vorba doar de plăți legate de impozitul pe venit, în vreme ce restituirile către populație se efectuează conform graficului de programări, iar alte plăți, cum ar fi taxele de cazier, buletin etc., se derulează normal.

Poșta

Programul de lucru al subunităților poștale pentru următoarele zile:

31 decembrie 2005 - subunitățile poștale vor funcționa după programul normal de lucru;

1, 2 ianuarie 2006 - subunitățile poștale vor fi închise.

Acolo unde va fi cazul presa apărută în data de 2 ianuarie 2006 va fi distribuită în 3 ianuarie, 2006.CFR

CFR

În această perioadă Societatea Națională de Transport Feroviar de Călători „CFR CĂLĂTORI" - S.A. va opera modificări în circulația trenurilor. Astfel, se vor anula, temporar trenuri intercity, rapide și accelerate, după cum urmează:

● IC 591, 592, 593, 594 București Nord - Timișoara Nord și retur în datele de 1 și 2 ianuarie 2006

● IC 237/236, 233/232, 231/234, 235/238 Cluj Napoca - Timișoara Nord și retur în data de 1 ianuarie 2006

● IC 264/261 Timișoara Nord - Reșița Sud, în datele de 31 decembrie și 1 ianurie și IC 262/263 Reșița Sud - Timișoara Nord în datele de 1 și 2 ianuarie

● A 1743 Timișoara Nord - Baia Mare, în 31 decembrie 2005 și 1744 Baia Mare - Timișoara Nord, în 1 ianuarire 2006

● A1823/1826 și A 1825/1824 București Nord - Deva - Cluj Napoca în data de 1 ianuarie 2006

● A 1943/1942 și 1944/1941 Timișoara Nord - Sighetul Marmației în 31 decembrie 2005

● A 1972/1973/1975 Galați - Timișoara Nord în 1 ianuarie A 1971/1974/1976 Timișoara Nord - Galați în 2 ianuarie 2006

Tot în această perioadă, traficul local fiind extrem de scăzut, mai multe trenuri personale vor fi anulate.

Agențiile de voiaj CFR vor avea următorul program de lucru cu publicul:

- în 31 decembrie 2005 vor fi deschise agențiile de voiaj CFR care în mod normal au program de lucru sâmbăta;
- în 2 ianuarie toate agențiile de voiaj CFR vor fi deschise între orele 9,00 și 14,00
- În restul perioadei programul de lucru va fi cel normal.

Pentru informații suplimentare privind circulația trenurilor de călători în această perioadă vă stau la dispoziție serviciul de informații CFR (telefon 9521 - pentru București), stațiile și agențiile CFR din București și din țară, precum și site-ul www.cfr.ro sau email-ul marketing.călători@cfr.ro .

Plugușorul AMIFRAN

În preajma Anului Nou, Plugușorul AMIFRAN, pe versurile lui Nicolae Nicoară Horia, va intra în casele arădenilor prin intermediul televiziunii. Fidel postului TV Arad, Florin Didilescu împreună cu șapte copii din Amifran, vor înregistra Plugușorul care va fi difuzat în 31 decembrie 2005 și în 1 ianuarie 2006.

C. L.

Cronica măruntă

● Benoni Gherman, de 35 de ani, din localitatea Slatina, jududețul Suceava a fost prins în flagrant, în noaptea de 27/28 decembrie 2005, în alimentara SC.M.-MI SRL Arad. Individul a spart geamul de la ușa de acces și a pătruns în alimentară de unde a încercat să sustragă mai multe bunuri. Împotriva bărbatului, polițiștii au început urmărirea penală sub aspectul săvârșirii infracțiunii de tentativă de furt calificat.

● Agenții de poliție rutieră au controlat un număr de 1200 autovehicule, au aplicat 101 sancțiuni contravenționale pentru încălcarea regulilor de circulație, în valoare de 3025 lei, din care 9 pentru depășirea vitezei legale, au retras 2 certificate de înmatriculare și au reținut 6 permise auto. Au condus, în timp ce se aflau sub influența băuturilor alcoolice: Orlando Pausu de 27 de ani din Arad și Beni Sârb de 39 de ani din Arad. Polițiștii le-au reținut permisul de conducere în vederea suspendării și le-au aplicat o sancțiune contravențională conform legislației în vigoare.

● În noaptea de 27/28 decembrie 2005 Iulian Iorga de 26 de ani a fost depistat de către polițiștii din cadrul Birolui de Ordine Publică conducând pe raza municipiului Arad, un autoturism marca Mazda, fără a poseda permis de conducere. Pentru fapta sa, polițiștii l-au întocmit lui Iorga dosar de cercetare penală sub aspectul săvârșirii infracțiunii de conducere a unui autoturism pe drumurile publice fără a poseda permis de conducere.

● Agenții de ordine publică au aplicat 22 sancțiuni contravenționale în valoare de 3095 de lei, au aplanat 8 conflicte, au controlat un numar de 9 sisteme de paza, 8 carți de imobil, au efectuat 41 controale. Astfel, au fost aplicate 135 sancțiuni contravenționale în valoare de 8500 Ron.

● Trei tineri din Pâncota au furat în noaptea de 27 pe 28 decembrie 2005 din magazia unei societăți cu profil de producție mobilier din aceeași localitate. Florentin Novac, de 27 de ani, Ciprian Novac de 25 de ani și Sorin Catana de 18 ani au pătruns în magazie prin spargerea unui geam și au sustras 22 de scaune și o masă în valoare totală de 3100 de Ron. Prejudiciul a fost recuperat în totalitate, iar făptuitorilor le-au fost întocmite dosare penale pentru furt calificat.

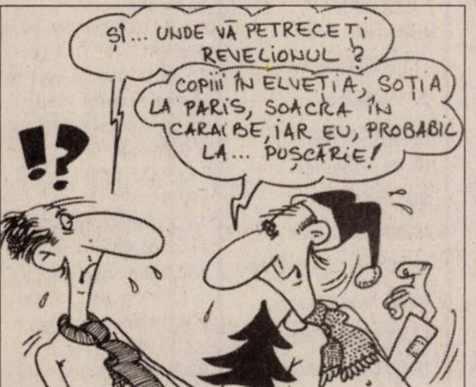
ȘI... UNDE VĂ PETRECEȚI REVELIONUL ?
COPIII ÎN ELVEȚIA, SOȚIA LA PARIS, SOACRA ÎN CARAIBE, IAR EU, PROBABIL LA... PUȘCĂRIE!
!?
KO-DAC

Au uitat de igienă...

Recent, Oficiul Județean de Protecție a Consumatorilor (OJPC) a finalizat o acțiune de verificare a firmelor de prestări servicii de igienă personală: frizerii, unități de coafură, manichiură- pedichiură și cosmetică.

În urma controalelor desfășurate la 19 firme, inspectorii OJPC au plicat 22 de sancțiuni contravenționale, în valoare de 5400 RON.

Gheorghe Sechel, director executiv la OJPC Arad enumerează cele mai frecvente nereguli întâlnite cu ocazia verificărilor: utilizarea de produse cosmetice din import fără ca elementele de identificare și instrucțiunile de utilizare să fie traduse și în limba română, lipsa substanțelor dezinfectante, instrumentarul folosit nu este sterilizat corespunzător, personalul nu poartă echipament de lucru adecvat etc.

Cosmin Trif

Furt din locuințe

Polițiștii au găsit un hoț care a păgubit două persoane. Cercetările au început în urma unei plângeri de puse la Biroul de Poliție din Vladimirescu. În data de 12 decembrie 2005, H. Carol din Horia reclama că autori necunoscuți i-au sustras din locuință suma de 2100 de euro și 5 milioane lei. În urma investigațiilor, polițiștii l-au identificat pe Bereczky Caroli de 34 de ani din Hodosa, județul Mureș. Ei au mai aflat că tot Bereczky este și autorul furtului din locuința lui K. Alexandru din Horia, unde acesta a stat temporar. Polițiștii au recuperat suma de 1160 euro și 2 milioane de lei și i-au întocmit bărbatului dosar de cercetare penală pentru furt calificat.

M. S.

sărbători fericite !
fericite !
ATLASSIB
O POARTĂ DESCHISĂ SPRE EUROPA
(c.3/2004)

Sustragere de la... plată!

Ieri, jandarmii din cadrul Inspectoratului de Jandarmi Județean (I.J.J.) Arad l-au prins pe Ion Dorin Burtic, de 22 de ani, din Șeitin care a sustras din magazinul „S.C. ProfiRom Food" din Vlaicu, bunuri alimentare și cosmetice în valoare de 150 Ron. **„Personalul magazinului a sesizat jandarmii că tânărul, după ce a trecut de casa de marcat avea asupra sa un rucsac voluminos,"** ne spune lt. Claudiu Rădoi, purtătorul de cuvânt al I.J.J. Arad. După ce au făcut controlul bagajelor, jandarmii au găsit bunuri alimentare și nealimentare pe care tânărul tocmai le „cumpărase", dar a „uitat" să plătească. Acestuia i-au fost întocmite acte premergătoare în vederea începerii urmăririi penale pentru săvârșirea infracțiunii de furt calificat. Actele au fost înaintate Parchetului de pe lângă Judecătoria Arad.

M. Szego

Viceprimarii, la taifas cu presa

Ieri, într-un cadru festiv, Primăria a organizat ultima întâlnire cu ziariștii din acest an, gazde fiind viceprimarii Tiberiu Dekany și Bognar Levente și șeful Biroului de Presă, Valer Mărginean. Nefiind vorba despre prezentarea unui bilanț sau a unei dări de seamă, viceprimarii s-au limitat la a felicita presa pentru felul în care a reflectat activitățile administrației, **„chiar dacă nu întotdeauna cele scrise au fost pe placul nostru. Departe de noi gândul de a dori o presă a administrației, ci o administrație a cetățenilor”** (Tiberiu Dekany). La rândul său, Bognar Levente a opinat că **„suntem parteneri în acțiunea care înseamnă grija față de orașul nostru. Noi administrăm vremelnic și ne dorim ca proiectele noastre să se identifice cu dorințele cetățenilor”.** Amândoi au promis că în 2006 se vor derula mai multe proiecte importante, în special în domeniile infrastructură și economie. La final, ziariștii au fost tratați cu obișnuita cupă de șampanie de sfârșit de an.

S. Todoca
Foto: Șt. Matyaș

Levente Bognar și Tiberiu Dekany la ultima conferință de presă din acest an

Sudoku

				6	1		5	4
			2			6	8	
		1		9			2	7
	6		5		9			2
2		3						5
5			1		2	4	6	
	4				5	2		
7	8	2			3			
3		5	8	2				9

Completați fiecare bloc de 3x3 pătrățele cu cifrele lipsă de la 1 la 9. Atât pe orizontalele cât și pe verticalele celor nouă blocuri luate împreună, cifrele de la 1 la 9 trebuie să figureze o singură dată

◆

Rezolvarea jocului Sudoku din ziarul de miercuri, 28 decembrie 2005

◆

7	2	4	1	6	9	8	3	5
5	8	9	3	4	7	1	2	6
1	3	6	8	5	2	7	4	9
8	6	2	4	1	5	3	9	7
4	7	3	9	8	6	5	1	2
9	5	1	2	7	3	6	8	4
3	1	7	5	9	4	2	6	8
2	9	5	6	3	8	4	7	1
6	4	8	7	2	1	9	5	3

Premieră teatrală în prima săptămână a noului an

Anul 2006 va începe la Teatrul **„Ioan Slavici”** cu o premieră la Sala Studio. Este vorba despre spectacolul „Întoarcerea de acasă”, pe textele a doi autori contemporani, Ștefan Caraman și Alina Nelega, în regia lui Ștefan Iordănescu. Spectacolul este o îmbinare a două monologuri și va prilejui întâlnirea cu patru actrițe ale teatrului arădean: Carmen Vlaga, Angela Petrean, Mariana Tofan Arcereanu, Carmen Butariu.

Avanpremierele spectacolului vor avea loc în **7 și 8 ianuarie 2006,** iar premiera în **12 ianuarie.**

C. L.

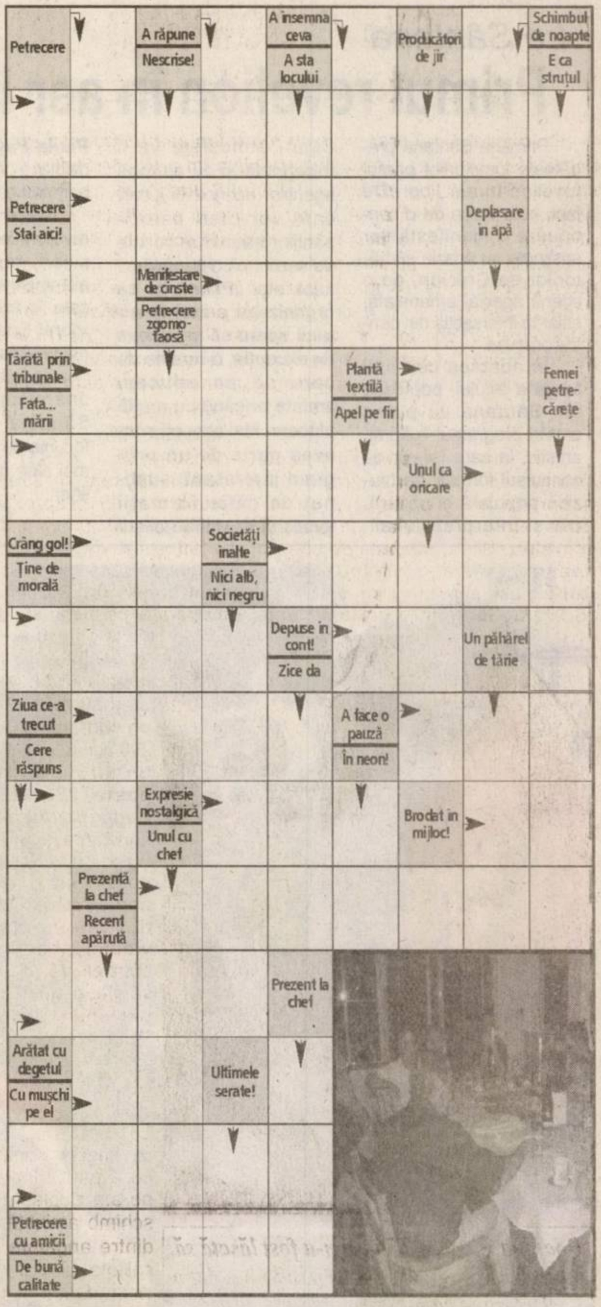

Soluția integramei din numărul precedent: R – D – I – S – DECEMBRIE – VOSTRI – P – TEZE – IZBI – LIRIC – AT – FI – TN – OCA – OA – SAT – F – INCA – URA – A – ISPRAVI – RE – UD – VAD – POD – ZILE – FINAL – LO – A – TORID – GATA

VINERI, 30 DECEMBRIE 2005

TVR 1

7:00 Jurnalul TVR. 7:35 Aventurile cățelușului Snobs
8:05 Isabel, în căutarea iubirii
8:55 Maeștrii gustărilor
10:00 Circul Massimo
11:00 Reflector (r)
11:30 Retrospectiva sportivă (r)
12:25 Euro-dispecer
12:30 Garantat 100%
13:30 Desene animate: Madeline
14:00 Jurnalul TVR 14:30 Teleshopping
15:00 Parlamentul României
16:00 Exploratorii galactici
17:00 Fantoma lui Barbă-Neagră (comedie fantastică, SUA, 1967)
19:00 Jurnalul TVR.
20:30 Școala vedetelor Best of
21:00 Stele de... cinci stele
22:00 Lost: Naufragiații
23:00 Jurnal TVR
23:30 Orașul zeilor (dramă, Brazilia, 2002)
2:00 Jurnalul TVR
3:25 Parteneri de weekend (r)

TVR 2

07:00 Maria Bonita (s)
07:55 Teleshopping
08:25 Euro-Dispecer
08:30 Aventurile lui Shirley Holmes (r)
09:00 Rebelii (s, r)
10:00 Tonomatul DP 2
11:50 Regele junglei (animație, coprod., 2004)
13:30 Teleshopping
14:00 Desene animate
14:30 Aventurile lui Shirley Holmes (s)
15:00 Împreună în Europa
16:00 Jurnalul TVR
16:30 Zestrea românilor (r) 17:00 Moștenitoarea (s)
18:00 Jurnalul Euronews
18:15 Zoom-2
18:30 Auto Club
19:05 Sandokan, tigrul Malaeziei (s)
20:30 Albastrul Oceanului (s)
21:30 Jurnalul TVR
22:00 Jurnalul Euronews
22:15 D'ale lu' Mitică
23:15 Concert Britney Spears: Live in Miami
01:00 Peripeții sub clar de lună (comedie romantică, SUA, 1996)

PRO TV

7:00 Știrile PRO TV Ce se-ntâmplă, doctore ?
9:10 Omul care aduce cartea
9:15 Tânăr și neliniștit
10:15 Gemenele cuceresc orașul (comedie, SUA, 2001)
12:00 Legenda războinicului (acțiune, SUA, 1990)
14:00 Academia de Poliție 5 (r)
16:00 Tânăr și neliniștit Cu: Eric Braeden, Joshua Morrow, Laureen Bell, Doug Davidson, Peter Bergman, Heather Tom, Nicole Thomas Scott
17:00 Idilă cu bucluc (comedie, SUA, 1999)
19:00 Știrile PRO TV
20:30 Juwanna Mann (comedie, SUA, 2002)
1:15 Juwanna Mann (comedie, SUA, 2002, r)
3:00 Idilă cu bucluc (comedie, SUA, 1999, r)
5:00 Legenda războinicului (acțiune, SUA, 1990, r)

TV ACASĂ

06:00 Banditii (s, r)
08:00 Trupul dorit (s, r)
11:00 Să iubești din nou (s)
12:00 Înger rebel (s)
14:00 Legături de familie (s)
15:15 Banditii (s)
17:20 Rețeta de Acasă
17:30 Povestiri adevărate – Emisiune cu povești reale despre viață
18:25 Vremea de Acasă
18:30 Împotriva destinului (s)
20:30 Lacrimi de iubire (s)
21:30 Trupul dorit (s) Cu: Andrés García, Mario Cimaro, Lorena Rojas, Martín Karpan, Vanessa Villela, Ana Silvetti
23:30 Povestiri adevărate (r)
00:30 Lacrimi de iubire (s, r)
01:30 Lori (r)
03:00 Legături de familie (s, r)

HBO

6:00 Jurnalul unei adolescente (Comedie, SUA, 2004)
7:30 Pe platourile de filmare Episodul 52
8:05 Contrabandă cu ciocolată (Aventuri, M. Britanie, 2002)
10:00 Cartea Evei (Dramă, Canada, 2002)
11:40 Concert Phil Collins: The First Farewell Tour
12:35 Pune-ți mâinile pe șoldurile mele (Comedie, Franța, 2003)
14:20 Premiile Academiei Europene de Film 2005
15:55 Bobby Jones: O sclipire de geniu (Biografic, SUA, 2004)
18:00 Jurnalul unei adolescente (Comedie, SUA, 2004)
19:30 Cinema, cinema, cinema IX Episodul 1
20:00 Urmărire pe autostradă (Acțiune, Canada, 2003)
21:20 Equilibrum (SF, SUA, 2002)
23:10 Hellboy (Acțiune, SUA, 2004)
1:10 Jocuri periculoase II (Thriller, SUA, 2004)
2:45 Vampirii Anonimi (Comedie, SUA, 2003)

PRIMA TV

07:30 Pet Show
08:00 Sport cu Florentina
08:05 Teleshopping
08:40 Călătorii în lumi paralele (s)
09:40 Sunset Beach (s)
10:40 Oamenii vorbesc
11:30 Tele RON
12:30 Teleshopping
13:00 Garito (I)
14:10 Teleshopping
14:45 Garito
16:05 Dragoste și putere (s) 16:45 Guinness - Lumea recordurilor
17:25 Farsele lui Jugaru
18:00 Focus
19:00 Camera de râs
19:30 Hugo
20:00 Liceenele din Beverly Hills (comedie romantică, SUA, 1995)
22:00 Trăsniți în N.A.T.O.
22:30 Săptămâna nebună
23:30 Ultima lovitură
02:00 Focus (r)

ANTENA 1–TV ARAD

7,00 Observator
8,00 Voință de fier - f. SUA, 1994
10,45 Știri Arad, sport, meteo - rel.
11,15 Lumea mare a celor mici
11,50 Teleshopping
12,15 Dădaca - s.
13,00 Obervator
13,45 Revanșa starurilor - rel.
16,00 Observator
16,30 Știri, sport, meteo
16,45 Anastasia - s.
17,45 9595 - Best of
19,00 Observator
20,00 Sport, meteo
20,30 Cască ochii sau o-ncurci - f. SUA, 2001 (12)
22,30 Antitanc - f. SUA, 1988 (16)
1,00 Dădaca - s., rel.

INFO TV

9,00 Info 2 - rel.
9,30 Lumea animalelor sălbatice - doc.
10,00 Galavanti - desene animate
11,30 Videoclipuri
12,00 Întrebări - rel.
13,00 Info 1, rel.
13,30 Independence - western
15,00 Cânt și joc la moara cu noroc - rel.
16,00 Concert de orgă și violoncel
17,00 Cuiul din talpă
18,00 Info 1
18,30 Rețete imperiale - emis. de artă culinară
19,00 Eurocops - s.
20,00 Film documentar
20,30 Nerv pentru nervi
22,00 Info 2
22,30 Rețete imperiale - rel.
23,00 Deșertul albastru - f. (16)
0,45 Videoclipuri
1,00 Infotext

Redacția Adevărul nu își asumă răspunderea pentru modificările ulterioare intervenite în programele TV

BI TV

07:00 Viața dimi-neața 09:00 Veris-simo 10:00 Lumea cărților 10:15 Esentze (r) 12:00 Calendar ecumenic 12:10 Fan X. Videoclipuri 12:30 Teleshopping 13:05 Lumea în 10.000 de minute 14:00 Teleshopping 14:35 Fabricat în Germania 15:00 Teleshopping 15:35 Euroblitz: Jurnal european (r) 16:00 Jurnal de credință 17:00 Vis de vacanță 17:30 Pasul Fortunei Știrile B1 TV 19:20 Înapoi în Kansas (s) 20:00 Dumbrava minunată (fantastic, România, 1980) 22:00 La hotarul dintre viață și moarte (război, SUA, 1998) 01:30 Știri 01:45 La hotarul dintre viață și moarte

TV SPORT

08:15 Fotbal: Chelsea-Liverpool 09:00 Știrile TV Sport 09:30 Braț de fier 11:15 Teleshopping 11:20 Tenis: Wimbledon: Splendoare în iarbă: Marii campioni 12:00 Știrile TV Sport Cele mai proaspete știri din țară și de peste hotare 12:30 Jocuri de vacanță 13:45 Teleshopping 14.00 Știrile TV Sport 14:30 Seara lui Maradona 16:30 Box profesionist: Marile lupte din 2005 - Lila Ali 18:30 Știrile TV Sport. Știrile Tv Sport sunt din oră în oră la fix: de la 9 dimineața la 4 după-amiaza și după miezul nopții, până dimineața. 19:00 Fotbal: Bătălia pentru Anglia: Birmingham City -Manchester United 21:30 Seara lui Maradona 23:00 „Crimă și pedeapsă”

NAȚIONAL TV

07:30 Vacanță la Stâna de Vale 11:30 Căminul de cinci stele (r) 12:00 Teleshopping 13:00 Ochi negri (s, r) 14:00 Jurnalul de prânz 14:30 Țara lu' Papură Vouă 15:00 Black Adder (s) 16:30 Super sport 17:30 Naționala de bere 18:30 Jurnalul de seară 19:45 Țara lu' Papură Vouă 20:00 Minte bolnavă (f) 22:00 FBI - În prima linie (s) 23:00 Cronici paranormale (s) Cu: Dan Aykroyd, Matt Frewer, Colin Fox, Nancy Anne Sakovich Găzduit de Dan AyKroyd acsest serial își propune investigarea 00:00 Clubbing

REALITATEA

11:00 Realitatea de la 11:00 11:15 Deschide lumea 11:30 Realitatea bursieră 12:00 Realitatea de la 12:00 12:40 No Comment 13:00 Realitatea de la 13:00 13:15 Deschide lumea 14:55 Realitatea bursieră 15:25 Realitatea medicală – Simona Bălănescu 16:45 Fillere 17:00 Realitatea de la 17:00 17:45 Editorii realității 18:50 Realitatea zilei 19:00 Realitatea de la 19:00 19:15 Realitatea zilei 20:00 Realitatea de la 20:00 20:15 Reaporterii realității 21:00 Realitatea de la 21:00 21:55 Prima ediție 22:00 Zece fix 23:00 Realitatea de la 23

PRO CINEMA

07:00 Rondul de dimineață 10:00 Teleshopping 10:15 Icstrim Tivi (s, r) 10:35 ProMotor 11:00 Agentul Smart se întoarce (f, r) 13:00 Pokemon (s) 13:45 Teleshopping 14:00 Terapie intensivă (s, r) 14:45 Terra 2 (s, r) 16:00 Terra 2 (s) 17:00 Majestic (I) (f) 19:00 Terapie intensivă (s) 20:00 SeaQuest (s) 22:00 Trenul vieții (dramă, coprod., 1999) 00:30 Icstrim Tivi 01:00 Trenul vieții

O femeie bolnavă - în pericol de infarct într-o casă de schimb valutar

◆ Atenție la cursurile de schimb afișate de exchange-uri!

Problema caselor de schimb reintră în atenția noastră, și implicit a dumneavoastră, cititorii noștri, la doar o săptămână după ce „Adevărul" publica un articol referitor la regulile de schimbare a valutei. Mai precis, publicam un interviu cu directorul Oficiului Județean de Protecție a Consumatorilor, ***Gheorghe Sechel,*** *în care acesta sugera atenție mărită cu privire la activitatea caselor de schimb și afirmă, printre altele, următoarele:* ***„Nu voi intra niciodată într-o casă de schimb valutar care are bodyguarzi la ușă!".*** *Cum spuneam, ieri, casele de schimb au revenit în atenția redactorilor noștri deoarece dimineața s-a întâmplat un eveniment mai puțin plăcut. Deși n-am fost părtași la ceea ce s-a întâmplat, totul ne-a fost povestit de către doamna Floarea Tănasa, cea care a avut de suferit de pe urma activității depuse de către una dintre casele de schimb valutar. Mai precis „Exchange-ul" de pe strada Crișan nr.1, „****acolo unde*** *- susține doamna Floarea Tănasa -* ***am fost în pragul unui infarct****". Dar, cu privire la ceea ce s-a întâmplat, mai bine s-o lăsăm să povestească pe Floarea Tănasa, cea care, imediat după ce a pățit ceea ce a pățit, a venit direct la redacția „Adevărului".*

„Am fost insultată"

„Am intrat în respectiva casă de schimb, de pe Crișan nr.1, și, deoarece am probleme și cu vederea, am întrebat dacă se practică comision. Mi s-a răspuns de către o doamnă, aflată la ghișeu, că nu. Astfel, considerând că prețul de 30.765 de lei pentru un dolar este bun, m-am decis să schimb o sută de dolari. Era să fac infarct când am constatat că, în loc să mi se schimbe dolarul, la prețul de 30.765 de lei, am primit o sumă cu aproximativ 400 de mii de lei mai puțin decât ar fi trebuit. Bineînțeles că m-am revoltat, am strigat să vină salvarea simțind că sunt în pericol, deoarece am suferit o operație pe inimă și atunci femeile de la ghișeu au spus că îmi vor schimba banii la prețul pe care-l știam eu. De unde să fi știut că ei schimbă cu un curs pentru sume de sub 200 de milioane de lei, și cu un altul pentru sume de peste 200 de milioane. Bodyguardul aflat la ușă a vorbit foarte urât cu mine și nu m-au lăsat să plec până nu am scris o declarație prin care mă obligam să nu depun nici o plângere la vreuna dintre instituțiile de control. Vă rog să scrieți și să afle oamenii ce se întâmplă", ne-a declarat Floarea Tănasa.

Doamna Floarea Tănasă n-a fost lăsată să părăsească casa de schimb până nu a dat o declarație că nu se va plânge Poliției

Totul este afisat... dar cum?

Imediat după ce am aflat ce a pățit Floarea Tănasa, ne-am deplasat la casa de schimb amintită. Acolo, una dintre angajate (nu știm ce calitate au, dar ne-au întâmpinat, de la început, cu ostilitate) ne-a arătat imediat declarația depusă de doamna Tănasa și ne-a spus că aceasta și-a primit înapoi banii. **„Uitați declarația pe care ne-a dat-o. Să nu scrieți acolo că avem comision, că nu e adevărat. Avem un curs pentru sume de sub 200 de milioane de lei și un altul pentru cele de peste 200 de milioane de lei. Dar nu înțeleg de ce ne chestionați că doar nu sunteți polițiști?!",** ne-a spus femeia de la ghișeu.

Ei bine, ca să răspundem întrebării doamnei de la casa de schimb, îi spunem acesteia că nu suntem polițiști, ci că am dorit să le aflăm opinia cu privire la cele întâmplate, astfel încât să reușim să **„reliefăm"** corect întreaga poveste. Pe bodygurdul reclamat de Floarea Tănasa, nu l-am găsit, spunându-ni-se că este plecat în misiune.

***

E foarte clar că, în ciuda faptului că au susținut că nu este practicat comision, casa de schimb amintită, ca și altele care mai există în Arad, oferă un curs cu mult mai mic decât cel oficial, al Băncii Naționale, pentru sume de sub 200 de milioane de lei. Și că diferența de aproximativ 400 de mii de lei la schimbul unei sute de dolari (cursul de schimb este de 27.380 de lei pentru un dolar, în cazul sumelor mai mici de 200 de milioane de lei), tot ca un fel de comision poate fi percepută. Oricum, din punctul nostru de vedere, afișajul firmei respective - și al altora!- este unul cel puțin ciudat, ca să nu spunem indescifrabil. Adică, făcut, cu intenție, ca să nu fie înțeles. Dacă noi n-am priceput ieri decât după ce am întrebat-o pe femeia de la ghișeu (iar nouă ne-a răspuns corect, nu ca și doamnei Tănasa), atunci cum ar putea înțelege oameni bolnavi, care au probleme cu ochii sau chiar persoane mai în vârstă! Așa încât, atenție arădeni: unde sunt afișate mai multe variante de cursuri de schimb pentru aceeași valută, e pericol! Nu vă încasează comision, dar vă iau banii fără să vă dați seama! Și, pardon, atenție și la bodyguarzi!

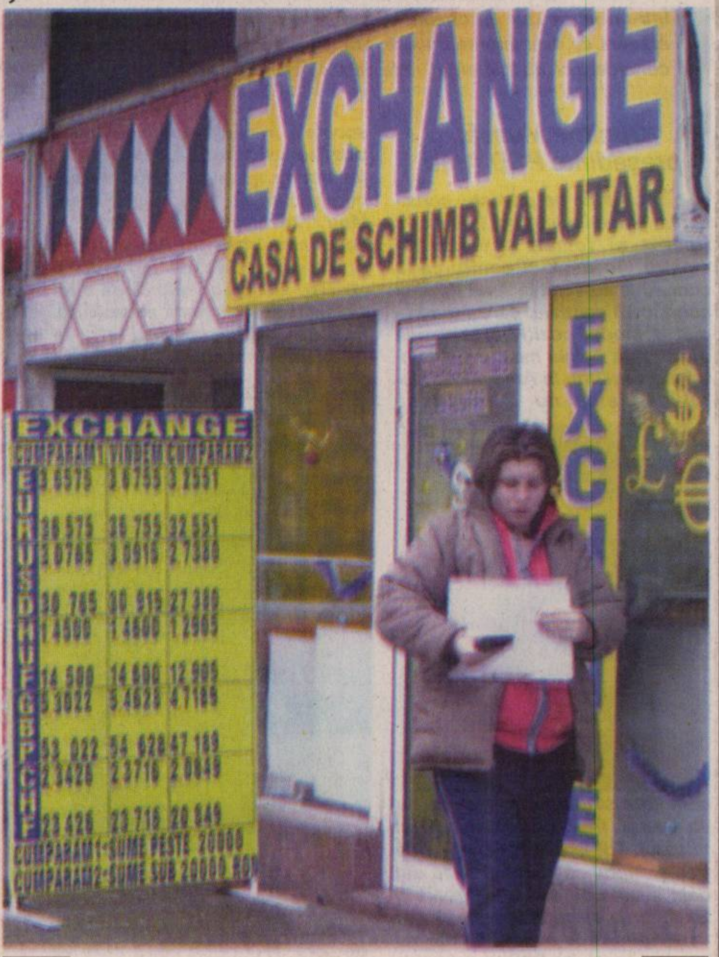

Cine poate citi cu ușurință ce scrie pe panoul de afișaj al acestei case de schimb - cea reclamată - atunci trebuie felicitat

Alin Olteanu
Foto: M. Szego

Cotta Collection
Un vis împlinit

Vizitați magazinul
Cotta Collection
GEMI Center Micălaca

PREȚUL CONȚINE T.V.A.
Prețul este valabil pentru IMITAȚIE DE PIELE
în limita stocului disponibil.
TRANSPORT GRATUIT!

Paradis
3-2-Tab

În RATE:
de la
43,1 RON/LUNĂ

Taburet
GRATIS!

de la
1.380 RON

Anul 2005 în opinia liderilor politici arădeni

Cu bunele și relele sale, anul 2005 este pe cale să se încheie. Într-un scurt „tur de orizont”, i-am întrebat pe unii lideri politici arădeni ce evenimente majore, atât pe plan politic, cât și social, consideră că au influențat viața de zi cu zi a arădenilor.

Dimitrie Muscă, președinte PSD Arad

„În ceea ce ne privește, considerăm alegerile interne, la seniori, tineret și femei, evenimente majore. Aceasta, și pentru că la conferințe au venit la Arad lideri ai conducerii centrale, care au apreciat la modul pozitiv organizația noastră. În opinia mea, evenimentul numărul unu în Arad a fost faptul că Falcă nu a reușit să demoleze stadionul și sper că nu va reuși nici cu Piața Mihai Viteazul. Tot la evenimente pot să trec și faptul că oamenii și-au dat deja seama că au votat greșit în 2004, iar la alegerile anticipate, pe care sper să le avem în 2006 nu vor mai greși, iar PSD va reveni la guvernare”.

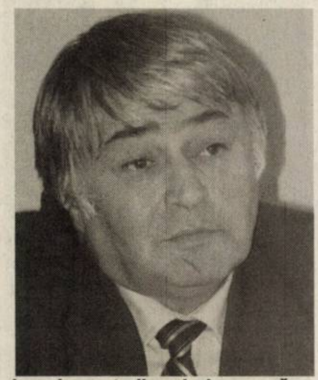

Aurel Ardelean, președinte PRM Arad

„În plan politic, pentru mine a contat cel mai mult reorganizarea PRM în județ după tentativa de scindare, restructurarea organizațiilor și înființarea altora noi. Consider foarte importantă pierderea din „turație” a actualei coaliții, care a scăzut și scade în continuare în sondaje. Faptul că nu se realizează obiectivele programului de guvernare influențează în mod direct viața de zi cu zi. Deși indicele de șomaj nu este ridicat în Arad, calitatea vieții nu s-a îmbunătățit. Sub aspect economic, nu s-au înregistrat progresele scontate. În ciuda faptului că are o poziție geografică favorizată, județul nu a realizat saltul economic la care ne așteptam. Exceptând câteva „insule”economice în zona industrială din Arad, la Ineu și Chișineu-Criș, se constată o zbatere într-o agricultură de subzistență, fără eficiență economică. Față de anul trecut, IMM-urile au înregistrat un regres”.

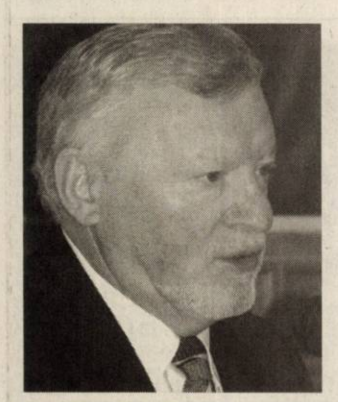

Gheorghe Feieș, președintele Partidului Popular Arad

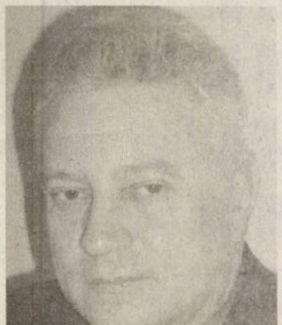

„Evenimentul major eu îl consider ruperea de PRM și formarea Partidului Popular, o forță politică de care se va ține cont, care va scrie o filă pozitivă în istoria județului Arad. Pe plan social, nu cred că Aradul se poate mândri cu realizări deosebite, în contextul în care pensionarii bolnavi stau la cozi imense pentru medicamente compensate”.

Lia Ardelean, președinte PC Arad

„În plan social, pe mine m-a impresionat atitudinea arădenilor, care, deși au fost și ei afectați de inundații, într-un fel sau altul, s-au implicat în sprijinirea județelor grav afectate. A fost un extraordinar gest de solidaritate.

Ca parlamentar, m-am implicat în determinarea unor evenimente. Pentru prima dată am creat dezbateri asupra legilor care urmau să fie discutate în Parlament. Aș aminti dezbaterile asupra Codului Muncii cu patronatele și sindicatele, cu experții contabili-asupra combaterii evaziunii fiscale, dezbaterile cu asociațiile de proprietari și cele cu femeile, privind promovarea femeii. Din punct de vedere al Partidului Conservator, mi se pare importantă definirea identității partidului pe eșichierul politic și implicarea filialei Arad în problemele cetățenilor. Nu mi se pare lipsit de interes faptul că Aradul a avut- chiar dacă pentru o perioadă scurtă, un vicepremier și are în continuare un secretar de stat”.

Mihai Lelik, președinte PAS

„Ce evenimente mai majore vreți decât mărirea taxelor și impozitelor ? Poate, scumpirile în lanț. Lăsând gluma, demolarea Pieței Mihai Viteazul va avea un impact social considerabil, având în vedere faptul că foarte mulți oameni vor rămâne șomeri. Pe plan politic, cred că trebuie remarcată dezbinarea opoziției, atât cea parlamentară, cât și cea extraparlamentară”.

Gheorghe Seculici, președinte PD:

„Promovarea membrilor filialei Arad în structurile centrale și nominalizarea colegilor noștri parlamentari în comisii, la nivelul parlamentului, unde desfășoară o activitate benefică pentru cetățenii Aradului. Nu în ultimul rând a fost reorganizarea filialei în municipiu și județ pe baza unor rezultate obținute în urma alegerilor din anul 2004. Respectând programul pe care îl avem la nivelul partidului, filiala noastră a demarat mai multe acțiuni sociale. Îmi este greu să spun care a fost cea mai importantă acțiune, dar pot să vă spun că în momentul producerii inudațiilor colegii noștri s-au evidențiat în acțiuni umanitare nu numai la nivelul județului Arad, cât și în mai multe județe din țară, activitatea filialei noastre fiind evidențiată și la nivel central”.

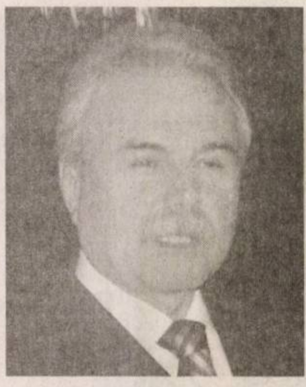

Titu Gheorghiof, președinte PNL:

„Pe plan politic, din punct de vedere al PNL, a fost demararea alegerilor în organizațiile locale. Un eveniment major a fost înscăunarea prefectului liberal, Cristian Stragea, care are o imagine foarte bună. Din punct de social, cert este că nu sunt prea mulțumit. Aradul merită mai mult atât pe plan economic, cât și social. Începând din 2006 vom realiza pe rând fiecare deconcentrat pentru a vedea ce s-a făcut în 2005 și ce se dorește în 2006, deoarece eu văd pragmatic rolul deconcentratelor, care au un impact direct cu cetățeanul”.

Kiraly Andras, președinte UDMR:

„Pentru noi cel mai important eveniment a fost în luna ianuarie când am reușit să obținem funcția de subprefect. Numirea domnului Seculici ca vicepremier se încadrează în evenimentele majore ale Aradului. În ceea ce privește aspectul social, adică al cetățeanului de zi cu zi, consider că organizarea Crăciunului pentru bătrânii rămași singuri a fost cel mai important lucru pe care l-am realizat noi”.

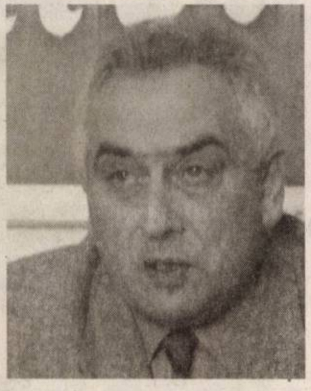

Simion Todoca
Daniel Albu
Foto: Șt. Matyaș

Drumurile noastre toate

☛ (Urmare din pagina 1)

La șoferii TIR-urilor nu ai de ce să aștepți vreun gest de amabilitate, fiindcă nu ai de la cine. Pe timp de noapte îți fixează faza lungă în parbriz, iar dacă îndrăznești să-i răspunzi cu aceeași măsură este în stare să se urce pe autoturismul tău. Nici atunci când primejdia de a te lovi frontal este iminentă, acești șoferi ai iadului nu te iartă. Nu numai că nu opresc, deși ar putea-o face, dar nici măcar nu schițează gestul binevoitor de a încetini. Cine îi va pune la punct pe acești tartori ai șoselelor? Cine și când îi va obliga să respecte și ei legea circulației?

Realist privind lucrurile, e greu să controlezi eficient conduita conducătorilor de TIR-uri în trafic, în mod deosebit atunci când accidentele rutiere se petrec din vina celor cu autovehicule de mici dimensiuni. Cine îi poate controla însă la capitolul „înțelegere și îngăduință” față de ceilalți?

Rezolvarea acestei situații nu se poate realiza însă doar prin măsuri polițienești. Ar trebui câte un agent de circulație în spatele fiecărui mastodont și poate nici atunci nu ar fi suficient de bine controlat comportamentul omului de la volan. Soluția nu doar de la Poliția Rutieră trebuie să vină, cât mai ales de la ministrul Dobre. Între toate țările Europei de Est, România are cele mai puține căi rutiere la nivelul cerințelor. În ultimii 16 ani care au trecut de la Revoluție, în țara noastră s-au construit anual câte șapte kilometri de autostradă, deși avem proiect aprobat și finanțat pentru așa-numitul Coridor 4, paneuropean, Nădlac-Constanța, prin Arad, Timișoara, Sibiu, Brașov, Ploiești, București. În timp ce în țările foarte frățești se construiește de zece ori mai mult în domeniu, guvernul român pare total dezinteresat de starea circulației pe drumurile publice. Din cauza indiferenței și lipsei de interes, traficul pe Valea Oltului este întrerupt în mod repetat de bolovani căzuți pe carosabil. Șiruri interminabile de autovehicule, întinse pe kilometri întregi sunt în aceste zile realități dramatice ale traficului spre și dinspre București, traversând Carpații. Ajunși la ananghie, guvernanții vorbesc acum despre alte măsuri de protejare a șoselelor în zona montană decât plasele amplasate pe versanții lipsiți de stabilitate ai solului. Poate tuneluri, poate devieri de trasee, vom vedea.

Dintre toate incompatibilitățile României cu structurile europene similare, cele mai grave rămâneri în urmă se înregistrează în domeniul condițiilor de trafic rutier, dar acest lucru nu pare să provoace nopți albe guvernanților. Cu toate că starea drumurilor este foarte importantă pentru bunul mers la economiei, în țara noastră suntem obligați să circulăm tot pe drumuri necorespunzătoare. Aglomerație mare, pericol ridicat de accidente, comportament discreționar al celor de la covrigul mastodonților, accidente mortale din ce în ce mai frecvente - acestea sunt câteva realități nefericite ale circulației pe drumurile noastre publice, de care dorim să amintim guvernanților acum, la final de an 2005, cu speranța că la anul va fi mai bine.

UDMR Arad acordă colaborării cu PNL și PC nota 7

Deputatul Kiraly Andras, președinte al UDMR Arad, a declarat în cadrul conferinței de presă de ieri că, în urma unei analize a conducerii centrale, a rezultat că UDMR Arad a colaborat cu PD de nota 10. Întrebat ce notă acordă colaborării cu PNL și PC, Kiraly Andras a răspuns: nota 7.

La întrebarea: pe ce criterii s-a făcut evaluarea?, Kiraly Andras a precizat că începând cu alegerile locale s-au pus bazele unei colaborări bune cu PD, lucru ce ar trebui de urmat și de celelalte partide aflate în coaliția guvernamentală. În schimb, reprezentanții PNL Arad au fost acuzați că se sustrag de la discuții și nu sunt în stare să ia hotărâri. Nemulțumirea lui Kiraly Andras pornește de la faptul că Uniunii arădene îi revine, în urma înțelegerii partidelor din coaliție, postul de director adjunct la finanțe, unde funcția de director i-a fost atribuită PNL-ului. **„Când sunt întrebați despre problemele din coaliție, liberalii fug de responsabilități. Decizia se amână, dar nu este bine pentru că erodează în primul rând coaliția și modul în care este percepută guvernarea. Cine nu dorește să-și asume programul de guvernare să iasă din coaliție”.**

Referitor la nota 7 acordată Partidului Conservator, filiala Arad, Kiraly Andras a precizat: **„conservatorii nu au un rol prea deosebit în coaliție, deoarece sunt percepuți diferit în urma afilierii cu PSD, iar acum au ajuns la guvernare”.**

Liderul Uniunii arădene a mai specificat că au fost distribuite 1200 de chestionare membrilor UDMR, unde cei intervievați se vor pronunța asupra problemelor cu care se confruntă. Nu în ultimul rând, Levente Bognar și Gavril Buză s-au referit la importanța colaborării cu organizațiile locale.

Daniel Albu
Foto: Șt. Matyaș

„Udemeriștii sunt mulțumiți doar de colaborarea cu PD”

Nicolae Băcanu, președintele Camerei de comerț:

„Schimbările au avut o tentă pro mediul de afaceri”

Suntem într-o ușoară revenire

- Din punctul meu de vedere, din activitatea de ziarist de-a lungul unui an, care s-a ocupat într-o oarecare măsură de mediul de afaceri, aș putea aprecia ca anul 2005 a fost un an dificil. A însemnat o schimbare politică majoră, a însemnat schimbări în politica financiară , a însemnat modificări impuse de Banca Națională politica monetară. Din perspectivă macro-economică - deficite în creștere. Consider așadar că doar un om de afaceri care a avut poate foarte mult noroc ar putea spune că 2005 a fost un an bun. Ceilalți cred că sînt ponderați și apreciază că 2005 a fost un an dificil. Care credeți că au fost principalele provocări puse de 2005 mediului de afaceri?

- Eu cred că totuși per total 2005 n-a fost un an rău. Schimbările eu zic că au avut o tentă pro mediul de afaceri. Asta s-a simțit începînd cu reducerea impozitului pe profit, care a produs aceste pertubații despre care citim la nivel macro. Dacă coborâm însă însă la nivelul firmelor, companiilor, eu cred că s-a resimțit pozitiv. Pe de-o parte, pe de alta parte, cred ca s-a însănătoșit ușor atmosfera din mediul de afaceri, cred că mita și fenomenele parazite sunt în ușoară retragere.

- Sau au devenit un pic mai riscante decît au fost anii trecuți...

- Eu cred că suntem într-o ușoară revenire și chiar dacă nu are dimensiuni spectaculoase totuși este pozitiv că se întâmplă asta. Generalizarea la un moment dat a comportamentului care presupunea dări neoficiale a fost nocivă. Parcă acum s-a schimbat ceva și aceasta este foarte important. Pe de altă parte anul acesta am asistat la instalarea-n Arad a mai multe supermarketuri. Din acest punct de vedere ar trebui să declarăm că-i bine, că economia arădeană este pe un trend pozitiv. De ce spun asta? Mi-e foarte greu să cred că decizia lor de a se instala aici, de a contrui și de a începe un bussiness în Arad nu se bazează pe puternice studii de piată. Dacă rezultatul acestor studii este că zona noastră este în dezvoltare și are potențial e un lucru care trebuie să ne bucure și trebuie să recunoaștem că noi, la prima vedere, parcă n-am fi de accord cu această realitate, parcă n-o vedem sau n-o simțim. Dar faptul că ei au venit înseamnă că dețin asemenea studii cu asemenea rezultate.

- Dacă aș fi „avocatul diavolului” aș spune că majoritatea marilor lanțuri de magazine au afaceri în Romania de prin anii 95-96 și că au descoperit Aradul extrem de tîrziu, aș spune că piața marilor orașe este agomerată, concurența acolo este extrem de dură și că au descoperit Aradul doar pentru că aveau nevoie de extindere. Pentru că veniturile arădenilor conform datelor statistice sunt undeva sub media celor din marile orașe ale țării.

- Sigur că dacă ne comparăm cu Bucureștiul cred că există o asemenea diferență, dar cu „plutonul” următor Bucureștiului ne putem compara. Cred că, neapariția mai rapidă a supermarketurilor la noi se datorează și apropierii extreme de Timișoara. În momentul în care a apărut un Metro în Timișoara, decizia de a face la 50 de km încă o investiție a fost destul de greu de luat. Eu cred că totuși mergem înainte. Să ne uităm pur și simplu la ce mașini circulă prin oraș , cred că și asta ne poate da un răspuns: lumea trăiește bine sau lumea trăiește rău?. Sigur că am putea întreba care lume sau câți? Dar totuși cred că se merge înainte.

Profitul băgat în buzunar e mai scump

- Mediul de afaceri este mai prietenos față de omul de afaceri? Sau a devenit chiar mai riscant?

- Este ușor mai prietenos, în momentul în care s-a redus impozitul pe profit s-a făcut un pas...

- În schimb a crescut impozitul pe dividende, deci per total avem un plus 1 la sută.

- A fost o pârghie pentru a îndemna lumea să investească. Profitul obținut și băgat în buzunar e mai scump, de aceea firmele au fost îndemnate să investească. Nu putem spune că tendința este caracteristică lui 2005, a început cam cu doi ani înainte, în 2005 a continuat. Mediul bancar s-a orientat mult mai puternic spre mediul de afaceri, și-n ultimul timp are în vedere și mediul privat și cred că nu este locul să spunem de ce are în vedere mediul privat...

-Totuși Consiliul Național al IMM-lor reclamă încă accesul dificil la credite.

- Da, pentru că există un adevăr foarte dur, între ce se spune la televizor citînd surse politice de prim rang și ce se întîmpla la ghișeul băncii este o diferență, și din păcate acest drum va fi parcurs în timp și greoi. Există o teamă a angajatului combinată cu o pricepere mai slabuță, combinată cu un fel de mirare de parcă lor nu le vine să creadă că se întâmplă aceste schimbări. Spre exemplu, m-am lovit personal de un adevăr actual: garantarea creditelor cu investiția.Când este să evalueze investiția o subevaluează cumplit și o fac doar cu firme agreate de ei. Nu-i bine, ar trebui să fie niște firme neutre , nu ale lor. Acesta este un fenomen și al doilea greutatea de a întelege și de a opera cu aceste noțiuni este încă mare.

Deci faptul că se spune ,că se dorește este bine pentru că situația chiar s-ar putea schimba dar deocamdată sistemul este greoi și ce păcat că e așa. Băncile știu o lecție învățată atîta amar de vreme în aștia 15 ani, că trebuie să te cocoșeze cu garanțiile pe care ți le percep pentru banii pe care ți-i împrumută și foarte greu renunță la această atitudine.

- Economiștii și reprezentanții mediului de afaceri acuză în permanență lipsa de predictabilitate a reglementărilor fiscale.

- Faptul că la un moment dat s-a spus că se scoate noul Cod Fiscal sau că se aduc modificările începînd cu 1 ianuarie, iar apoi constatând că nu sunt bine analizate, nu sunt bine gîndite și puse la punct, faptul ca s-a amânat acest lucru....

- E rău sau bine?

„Per total 2005 nu a fost un an rău”

E bine, înseamnă că Finanțele așteaptă să le gîndească bine, după accea să le anunțe din timp, așa cum s-a promis, așa cum spune și legea de fapt, și abia dupa aia să intre în vigoare este pozitiv. Numai într-un asemenea mediu de afaceri se poate activa, unde tu cunoști ce se va întîmpla într-o perioada imediat următoare, nu foarte scurtă, nu de-o lună, măcar de-o jumătate de an.

- Iarăși voi fi „avocatul diavolului” și voi spune că s-ar putea ca în această perioadă Ministerul de Finanțe să opereze noi modificări.

- Nu cred că se va întîmpla așa ceva. În legătură cu modificările Codului care survin în mod intempestiv cred că a venit timpul ca marile case de avocați să-și spună cuvântul și să se ridice împotriva acestora. Sigur nu din proprie inițiativă, cineva trebuie să le solicite. Guvernul este și el un partener social care trebuie să respecte niște reguli. Dacă nu le respectă trebuie sancționat. Aceasta spun eu că se poate face iar Camera de Comerț ar putea fi unul din acești jucători de pe piață alături de alte instituții care reprezintă mediul de afaceri. Asta trebuie să se întîmple pentru că altfel Guvernul are o mare tentație de a-și rezolva repede problemele prin pîrghii la-ndemînă și unilaterale. Asta nu se poate și de aicea s-a pierdut mult în anii trecuți și la capitolul investiții străine și la capitolul credibilitate. Eu cred că a venit timpul și mi se pare că echipa actuală parcă încearcă un pic să se comporte altfel.

- Sunteți optimist.

- Eu sunt optimist, un om care investește în agricultură nu poate fi decât un superoptimist.

Principala provocare-stimularea mediului local de afaceri

- În Arad care credeți că ar fi principalul fenomen economic care a luat amploare. Mă gândesc de exemplu la industria de componente auto până recent absentă din spațiul economic arădean.

- Sigur că sunt investitori care vin și fac la noi componenete auto și alte activități. Din punct de vedere al cifrelor domină piața economică, din punct de vedere al numărului de angajați au jucat, joacă un rol pozitiv. Eu cred însă că ar trebui să găsim metode de a stimula mediul autohton de afaceri, cel care are o stabilitate și o putere locală serioasă. Cei care au venit repede în Arad tot așa de repede o să....

- Vă temeți că halele construite pe șuruburi se vor demonta?

- Nu, halele vor rămîne, doar se vor depopula. Nu trebuie mizat pe acest fenomen cu toate că a jucat un rol și trebuie să-i acordăm toată stima și cred că mediul de afaceri s-a și comportat extrem de prietenos, mediul politic de asemenea, cu investitorii străini. Au primit cu adevărat sprijin și ajutor.Ceea ce trebuie să se întâmple este dezvoltarea acelei pături mici și mijlocii formată din arădeni. Asta este la nivel local ceea ce cred eu că ar trebui să se întâmple. Sunt multe domenii în care se pot dezvolta afaceri și la urma urmelor arădenii pot să îndrăznească orice, nu? Cred că un astfel de domeniu ar putea fi construcțiile. Cred că se va dezvolta plutonul companiilor care activează în construcții, pentru că în Arad se va construi de aici încolo foarte mult. Încă mai este loc și în zona serviciilor, un teritoriu al afacerilor cu viitor.

Integrarea va însemna o puternică selecție

- Încheiem acest an. Următorul presupunem va fi ultimul dinaintea integrării.Vor apare o seamă de presiuni asupra firmelor: costuri legate de protectia mediului, a consumatorului, concurența se va accentua, utilitățile se vor scumpi și mai mult. Va fi un an și mai dificil. Vor face față acestor provocări firmele arădene?

- Amânarea integrării nu este o soluție pentru noi. Trebuie să ne integrăm. În ceea ce privește atitudinea mediului economic arădean față de integrare vom avea o categorie de firme apte să facă schimbările pentru integrare și o categorie de firme care vor dispare. Este o realitate tristă și nu chiar. Un exemplu: am avut aproximativ 30 de abatoare pentru sacrificarea animalelor. Știți câte mai sunt astăzi autorizate: două. Pare trist. Dar să ne gândim și altfel: oare consumatorul nu dorește să consume carne fără a-și periclita sănătatea. Sau cei care poluează. Or să aibe o perioadă de grație în care vor trebui să găsească finanțarea pentru a instala o anumită instalație. Dacă o vor găsi vor continua dacă nu vor închide. Și avem destule firme care aruncă în canal lucruri nepermise, care aruncă în aer mizerii. Va fi deci o selecție puternică dar de aceasta va beneficia cetățeanul.

Administrație ușor agresivă

– Care a fost în acest an contribuția administrației locale la dezvoltarea mediului de afaceri arădean?

– Cu cât mediul de afaceri va fi mai independent de relația cu administrația, cu atât mai bine. Nu suntem în această situație, dar începem să depindem tot mai puțin. S-au tot mărit taxele locale, dar și aici ar trebui să fim atenți cu analiza acelor decizii. Dacă vom spune că a crescut un impozit de la 1000 lei la nu știu cât, vom fi indignați. Dacă ne vom uita puțin o să constatăm că baza acelui impozit a fost simbolică și că oricum trebuia mărit. Administrația Falcă pare ușor agresivă. Lumea este tentată să protesteze la inițiativele sale poate un pic nepregătiți din punct de vedere al comunicării, dar eu cred că gândirea care stă la baza lor este pozitivă. Se dorește, la urma urmelor, îmbunătățirea infrastructurii orașului, atragerea lanțurilor de magazine, investiții care să ocupe forța de muncă. Eu cred că pe ansamblu, administrația acționează pozitiv.

Doru Sava

Două investiții, cu fonduri Sapard, la Chișineu Criș

Investițiile curg pe bandă rulantă la Chișineu Criș, pentru anul viitor fiind posibil să se construiască o nouă fabrică și un complex avicol, ambele cu finanțări din fonduri Sapard. **„La Nădab se va construi o fabrică de brânză. Este vorba de un investitor autohton, care vrea să-și mute la noi fabrica de lapte de la Rădești, obținând în acest sens finanțare din fonduri Sapard. Fabrica se va întinde pe două hectare de teren. Noi am aprobat parcelarea, în Consiliul local, urmează să evaluăm terenul și-l vom scoate la licitație”**, ne-a declarat primarul Gheorghe Burdan.

O altă investiție, tot din fonduri Sapard, ar putea fi realizată tot la Nădab, unde o societate locală dorește să construiască un complex avicol, care urmează să fie finalizat anul viitor.

C. M.

Modificări la conturile de venituri bugetare și coduri IBAN

Directorul executiv al Direcției Generale a Finanțelor Publice Arad, Petru Haș, a susținut, ieri, o conferință de presă, cu un caracter mai mult protocolar, ca la finalul fiecărui an, în care s-au prezentat și unele modificări ce vor surveni, începând cu 1 ianuarie 2006, la conturile de venituri bugetare și codurile IBAN. Astfel, persoanele fizice și juridice vor achita impozitele, taxele, contribuțiile și alte sume datorate bugetului general consolidat în noile conturi de venituri bugetare deschise la unitățile trezoreriei statului, potrivit Clasificației indicatorilor privind finanțele publice, aprobată prin Ordinul ministrului finanțelor nr. 1954/2005. Codurile IBAN aferente conturilor de venituri bugetare în care se achită, începând cu 1 ianuarie 2006, impozitele, taxele, contribuțiile și alte sume datorate bugetului general consolidat, sunt publicate pe pagina web a Ministerului Finanțelor Publice (www.mfinante.ro), portal ANAF/Asistența contribuabililor, sau pe www.finantearad.ro, rubrica informatii - coduri IBAN.

Directorul Petru Haș ne-a mai informat că noul program de asistență pentru completarea Ordinelor de Plată pentru Trezorerie (OPT), ce urmează a fi publicat pe pagina web a Ministerului Finanțelor, va tipări pe toate OPT-urile coduri de bare bidimensionale. Programul de asistență care tipărește OPT-uri cu coduri de bare va utiliza noile coduri IBAN și va fi valid începând cu data de 1 ianuarie 2006.

Pentru completarea declarațiilor fiscale, începând cu 1 ianuarie 2006 se va elabora un nou program informatic, în condițiile cerute de modificarea clasificației bugetare, program ce se va putea descărca de pe pagina web a DGFP Arad.

Cosmin Mihuța

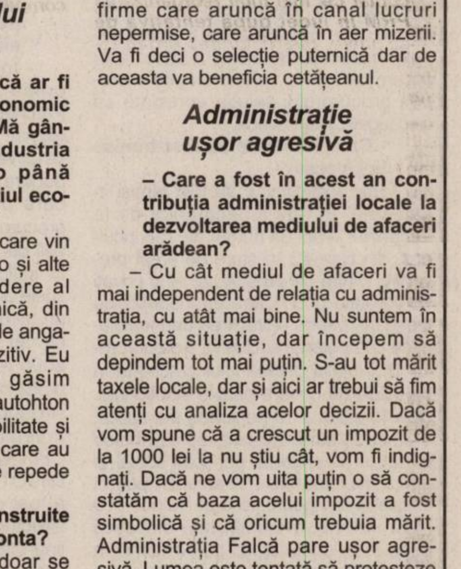

Din 1968 și până azi, doar cinci procurori se bucură de pensie

Interviu de sfârșit de an, cu Sabin Mariș, prim-procuror la Parchetul de pe lângă tribunalul Arad

- Anul 2005 este pe sfârșit. Cum a fost el pentru procurorii arădeni?

- Pot să spun că bun. Ca peste tot, și în activitatea noastră urmează să evaluăm munca, o vor face și parchetele ierarhic superioare, iar la baza acestor analize vor sta, evident, dar nu în mod exclusiv, datele statistice centralizate la nivelul fiecărui parchet de pe lângă judecătoriile din județ, la nivelul Parchetului de pe lângă Tribunalul Arad și cumulate pentru cele șase parchete existente în județul nostru. Oficial, aceste bilanțuri vor avea loc în prima jumătate a lunii ianuarie 2006, dar în linii mari câțiva indicatori pot fi menționați încă de pe acum, cu referire strictă la activitatea proprie a Parchetului de pe lângă Tribunalul Arad.

- Știm că vă plac datele tehnice, așa cum le numiți dumneavoastră. Ne puteți prezenta câteva dintre ele?

- În anul 2005, colegii mei de la unitatea județeană, din secția de urmărire penală au soluționat 256 de dosare penale, din care în 107 dosare au efectuat urmărirea penală pentru infracțiuni date de lege exclusiv în competența procurorului, de la constatare, administrarea în mod legal a tuturor probelor și până la soluționarea cauzei. Exemplific aici infracțiuni împotriva vieții: omorul, omorul calificat, omorul deosebit de grav, inclusiv tentativele la aceste infracțiuni, darea și luarea de mită săvârșite de anumite persoane și cu o anumită valoare. Diferența o reprezintă dosarele soluționate de procurori în care cercetarea penală a fost făcută de poliția judiciară, ce la final a întocmit, în fiecare cauză, un referat în care a propus procurorului soluția apreciată ca fiind legală și temeinică.

- Câte persoane au fost trimise în judecată?

- Prin rechizitoriu, au fost trimiși în judecată, în fața judecătorilor de la Tribunalul Arad, un număr de 108 inculpați, din care 63 în stare de arest preventiv. Dintre cei arestați, 28 fiind privați de libertate prin hotărârea instanței de judecată, pentru săvârșirea de infracțiuni de competență exclusivă a procurorului. Din totalul persoanelor cercetate în cele 256 de dosare penale soluționate, doar în cazul a 19 persoane s-a aplicat o amendă administrativă, apreciindu-se că fapta nu prezintă pericolul social al unei infracțiuni, maximul amenzii, potrivit legislației în vigoare, fiind de 10.000.000 ROL. În fine, o ultimă dată statistică pune în evidență faptul că am trimis în judecată, pentru infracțiuni grave pe care le judecă în primă instanță Tribunalul Arad, 16 inculpați minori, din care 9 în stare de arest preventiv.

- Despre activitatea secției judiciare ce ne puteți spune?

- Anul acesta, procurorii de la această secție au exercitat, în principal, două atribuții ale Ministerului Public. Aceea de a participa, în condițiile legii, la judecarea de către Tribunalul Arad a proceselor penale, în primă instanță, în apel și recurs, a proceselor civile și a celor de contencios administrativ, precum și aceea de a declara și motiva în scris căile de atac ordinare prevăzute de lege împotriva hotărârilor judecătorești pronunțate de judecătorii din secțiile penală, civilă și de contencios-administrativ de la Tribunalul Arad. Fac precizarea că, dacă judecătorii de la secțiile menționate judecă exclusiv numai cauze din domeniul dreptului care consacră specializare pe secții, din lipsă de procurori, colegii mei din secția judiciară participă la judecarea proceselor de la toate cele trei secții, ei nefiind specializați numai pentru o singură materie.

- Asta înseamnă un volum mai mare de muncă?

- Absolut! În acest an, acești procurori au pus concluzii în 483 de cauze penale, în care Tribunalul Arad a pronunțat sentințe penale, în 579 de cauze în care Tribunalul Arad a pronunțat decizii penale în apel, și în 639 cauze în care Tribunalul Arad a pronunțat decizii penale în recurs. Apoi, au mai pus concluzii penale în 320 de dosare de contencios-administrativ. Tot în acest an, Parchetul a declarat 84 de apeluri și recursuri împotriva hotărârilor pronunțate de Tribunalul Arad.

- 2005 a fost un an liniștit la nivelul conducerii Parchetului de pe lângă Tribunalul Arad. Cel puțin așa am văzut noi, din afară. Peste tot a fost liniște?

- În general pot spune că da. O primă remarcă este aceea că la Parchetul de pe lângă Tribunalul Arad a existat, în 2005, o continuitate în ceea ce privește procurorii cu funcții de conducere. Și mă refer aici la funcția pe care o dețin eu, la acea de prim-procuror adjunct și la cei doi procurori șefi de secție, urmărire penală, respectiv judiciară. De asemenea, până spre finele anului am desfășurat activitate cu un număr de procurori aproximativ egal cu cel din organigramă. Totuși, anul 2005 l-am început fără aportul a doi procurori care au fost numiți într-o altă structură, Biroul Teritorial al Direcției de Investigare a Infracțiunilor de Criminalitate Organizată și Terorism, DIICOT, însă, din vară, această plecare a fost compensată prin preluarea în structura noastră a doi foști procurori financiari. Desigur, întreaga nostră activitate a fost influențată, și mai este în continuare, de modificările aduse legilor reformei în justiție din luna iulie a anului 2005, precum și a unor succesive modificări în ce privește anumite competențe între Parchetul de pe lângă Tribunalul Arad, Serviciul Teritorial Timiș a DNA, fostul PNA, și Biroul teritorial Arad al DIICOT, din cadrul Parchetului de pe lângă Înalta Curte de Casație și Justiție.

- În acest an, care au fost colaboratorii dvs., pe plan profesional vorbind, cei mai apropiați?

- Nici nu puteam să omit evidențierea, ca factor pozitiv, pentru unele rezultate din munca noastră, a activității Poliției judiciare, sub comanda șefului Inspectoratului de Poliția al Județului Arad, scms.Ioan Dascălu, și la nivelul Poliției municipiului Arad, sub comanda scms.Ioan Roșca, relativ recent numit în funcție, precum și cadrelor de la Inspectoratului Județean al Poliției de Frontieră Arad și de la Transporturi Feroviare, cu atribuții în procesul penal.

- Este vorba că se modifică, din nou, legile privind statutul judecătorilor și procurorilor, privind organizarea judiciară și privind Consiliul Magistraturii.

- Da. Există, din această lună, un proiect de lege, care se întinde pe 27 de pagini, și care cuprinde o serie de propuneri pentru modificarea celor trei legi. Având în vedere că atât Parchetul de pe lângă Înalta Curte de Casație și Justiție, cât și Consiliul Superior al Magistraturii ne-au solicita să facem observații și propuneri la acest proiect de modificare și întrucât abordarea este mai amplă, consider că în acest context nu ar fi potrivit să examinez această problematică.

- Fiind un interviu de final de an, haideți să trecem și la probleme mai puțin tehnice. Cât mai este de atractivă, în prezent, profesia de procuror?

- Dacă ne-am referi doar la numărul absolvenților facultăților de drept, cu examen de licență, care se înscriu pentru concursul de admitere la Institutul Național al Magistraturii, răspunsul este afirmativ. Mai există o categorie de juriști care doresc să profeseze ca și procurori, ei fiind selectați pentru a fi numiți procurori în condițiile prevăzute în Legea privind statutul judecătorilor și procurorilor, în mod diferit, în raport de munca juridică, dar și de alte criterii. Din păcate, numărul celor care au ieșit din sistem, în special prin pensionare, chiar înainte de împlinirea vârstei standard de pensie, este, nu numai la nivel de țară, dar și la nivelul județului Arad, mai mare decât a celor admiși în sistem.

- Să înțelegem că, la nivelul județului nostru, sunt procurori în minus?

- Da. Însă, așa cum am mai spus și cu altă ocazie, eu am solicitat mărirea organigramelor la toate parchetele de pe lângă instanțele de judecată din județul Arad. Și asta pentru că exigențele actuale și principiul specializării procurorilor impune existența unui număr mai mare de procurori decât cel actual. Probabil că noile coduri de procedură vor aduce și unele simplificări și transferuri de activitate de la procurori și personalul auxiliar de specialitate juridică, așa cum se întâmplă în Uniunea Europeană. Revenind la întrebare, în prezent, la Parchetul de pe lângă Judecătoria Gurahonț avem un singur procuror, care a fost delegat, pe o perioadă determinată, să exercite funcția de prim-procuror. La Parchetul de pe lângă Judecătoria Arad, relativ recent, un procuror a fost numit să exercite atribuțiile Ministerului Public într-o altă structură, iar fostul prim-procuror până în data de 10 august 2004 își desfășoară activitatea, în prezent, la Parchetul de pe lângă Tribunalul Arad. Evident, posturile vacante, până vor fi ocupate în condițiile legii, vor influența volumul de muncă al procurorilor existenți în cadrul parchetelor și parametrii de stres și, probabil, cu efecte, nu pozitive, asupra sănătății colegilor mei.

- Tot se vorbește despre pensionări printre procurori. Câți s-au pensionat anul acesta?

- Cu data de 1 octombrie, colegul nostru Simeon Murgu s-a pensionat, iar din data de 22 decembrie nici procurorul criminalist Blag Micle nu mai activează, pentru că a solicitat și el pensionarea. Cei doi au solicitat pensionarea chiar dacă nu au împlinit vârsta de pensionare. Cu data de 1 decembrie au mai cerut pensionarea, în aceleași condiții, procurorul Ioan Ștefea, de la Parchetul de pe lângă Judecătoria Ineu, și procurorul Mircea Maier, de la Parchetul de pe lângă Judecătoria Gurahonț. Din păcate, acesta din urmă nu a mai apucat să primească decizia de pensionare pentru că, spre marea nostră durere, a decedat în data de 22 decembrie.

- Cât de grea este munca de procuror?

- Vă răspund printr-un exemplu. În prezent, în județul Arad, de la înființarea acestui în anul 1968, există foarte puțin procurori pensionari care mai sunt în viață. Mai exact cinci, cei trei pe care i-am amintit anterior, care au ieșit în pensie anul acesta, unul care a fost prim-procuror la Parchetul de pe lângă Judecătoria Ineu, și care a ieșit de mult timp la pensie, și unul de la Parchetul de pe lângă Tribunalul Arad, pensionat în 1 ianuarie 2004. Atât. De la celelalte parchete din județul nostru nu există nici un procuror pensionar.

- Ce mesaje doriți să transmiteți acum, la sfârșit de an?

- Tuturor colegilor mei și personalului auxiliar de specialitate de la toate parchetele din județul Arad, le mulțumesc pentru efortul depus și le doresc multă sănătate și putere de muncă în noul an. Am în vedere pentru urări și procurorii și personalul auxiliar de specialitate pensionați. Adresez, de asemenea, urarea de împlinire a tuturor dorințelor și succese profesionale tuturor judecătorilor, polițiștilor din Poliția judiciară, avocaților, medicilor legiști, interpreților și experților a căror activiate profesională s-a intersectat cu atribuțiile profesionale ale procurorilor. La fel, tututor jandarmilor care ne asigură permanent paza sediilor, concomitent cu asigurarea securității noastre pe timpul programului de lucru. Nu în ultimul rând, urări de bine pentru colegii dumneavoastră, pentru cititorii „Adevărului" și pentru locuitorii municipiului și județului Arad.

- Nu încheiem înainte de vă întreba unde ați petrecut Crăciunul și unde veți merge de Revelion?

- De Crăciun am stat acasă, cu familia, pentru că așa se cuvine. De Revelion, tot cu familia voi fi, undeva în Arad.

Romulus Dubăț
Foto: Șt. Matyaș

Verificări în comerțul cu carne

Recent, inspectorii Direcției Sanitar Veterinare și pentru Siguranța Alimentelor (DSVSA) Arad au efectuat o serie de controale privind modul în care agenții economici respectă prevederile sanitar-veterinare, în preajma sărbătorilor de iarnă.

Dr. Dumitru Nișulescu, purtător de cuvânt la DSVSA Arad, spune că verificările au vizat în special unități din industria alimentară și societăți comerciale care valorifică produse din carne și lactate. **„Am mers pe controlul condițiilor de comercializare și pe respectarea regulilor de manipulare a produselor din carne și a lactatelor. În general, am constatat că firmele îndeplinesc cerințele legale, însă au fost depistate și unele deficiențe"**, susține dr. Dumitru Nișulescu.

Astfel, din cele 38 de societăți comerciale verificate, inspectorii DSVSA au aplicat amenzi, în valoare de 30 de milioane de lei, doar în două cazuri.

Conducerea DSVSA Arad atenționează agenții economici că verificările vor continua și în perioada imediat următoare.

Cosmin Trif
Foto: Șt. Matyaș

Inspectorii DSVSA verifică respectarea normelor de igienă

Din controalele inspectorilor de la finanțe

319 miliarde lei, în plus la buget

Până la sfârșitul lunii noiembrie, inspectorii finanțelor arădene au întreprins puțin peste 2000 de controale, în urma cărora au rezultat venituri suplimentare la bugetul de stat în sumă de 319 miliarde de lei. Au fost aplicate 970 amenzi contravenționale în sumă de 49 miliarde lei, comparativ cu 1023 amenzi în 2004, totalizând 46 miliarde lei. **„Un accent deosebit s-a pus pe încasarea datoriilor în timpul actului de control, în acest fel sumele plătite de agenții economici în timpul desfășurării actului de control s-au ridicat la 117 miliarde lei, în creștere față de perioada similară a anului 2004 cu 5%",** spune Călin Arusti, purtătorul de cuvânt al Direcției Generale a Finanțelor Publice Arad.

De asemenea, de la începutul anului, urmare a măsurilor de executare silită, fiscul arădean a încasat 529 de miliarde lei, comparativ cu 478 miliarde lei în perioada similară a lui 2004.

G. K.

Americanii - interesați de Lipova

În ultimele luni, tot mai multe firme străine sunt interesate să investească la Lipova, după ce ani de-a rândul orașul de pe Valea Mureșului a fost ocolit de investitori. Dacă în prezent mai multe firme sunt în plin lucru pentru deschiderea unor fabrici, primarul Viorel Popina este optimist că anul viitor va aduce lipovanilor noi investitori, care să le ofere locuri de muncă.

Primarul Lipovei ne-a declarat că există o societate americană interesată să investească în orașul de pe Valea Mureșului și care dorește, în principal, să realizeze o fabrică pentru brichete din lemn. **„În zona industrială vor veni anul viitor noi investitori, o firmă americană interesată să facă o fabrică de brichete de lemn. Vor să folosească lemn din zonă, rumeguș, pentru aceste produse. În plus, au în plan construirea unei alte fabrici, de mobilă și binale, dar și a unui hotel“**, susține Viorel Popina.

Și alți investitori vor fi interesați, probabil, anul viitor, de Lipova, având în vedere că pentru 2006 este preconizată introducerea gazului în oraș.

Cosmin Mihuța

PSD atrage atenția asupra așa zisei depolitizări a prefecților

Ionel Dat, președinte al Organizației Municipale a PSD Arad, ne-a declarat că formațiunea pe care o reprezintă atrage atenția asupra așa-zisului proces de depolitizare și profesionalizare a instituției prefectului, pe care actualul Guvern îl pune în scenă. **„Peste noapte, 39 de prefecți, membri ai partidelor din Coaliția majoritară, au renunțat la acest statut pentru a rămâne în funcții pe post de funcționari publici. Într-o singură zi, Guvernul consideră că a rezolvat depolitizarea prefecturilor. Ba mai mult, toți cei 39 de prefecți au câștigat așa-zisele examene de atestare pe post, caz unic în istoria administrației din România".**

Conform celor declarate de Ionel Dat, este evident că actualii prefecți vor fi total apropiați de partidele care i-au propulsat în acele funcții și prea puțin de cetățeni. **„Le atragem atenția celor numiți în funcțiile de prefect să nu își facă iluzii că această mascaradă va dura prea mult".**

Daniel Albu

În spiritul transparenței totale

Prefectura și-a prezentat bilanțul

Prefectul Cristian Stragea a organizat, ieri, o conferință de presă pentru a prezenta bilanțul activității derulate de-a lungul anului 2005, de către instituția pe care o conduce. Au mai fost prezenți subprefectul Levente Horvath, secretarul general Carmen Ila și șefii celor cinci servicii din cadrul Prefecturii.

Spicuim acum doar câteva dintre cifrele prezentate în raportul de activitate al Prefecturii, urmând să revenim cu mai multe amănunte, în numerele viitoare ale ziarului nostru. ● Doar opt din 172 de unități școlare au încheiate contracte cu firme private pentru asigurarea serviciilor de pază. Valoarea totală a acestora este 35,5 milioane lei, bani care vin din fondurile comitetelor de părinți. ● Deși s-au constatat mici nereguli în activitatea lor, nici un secretar din comunele și orașele arădene nu a fost sancționat în acest an. ● Prefectura a primit nu mai puțin de 12.277 de scrisori, dosare, plângeri și reclamații, din care 1.358 petiții ale cetățenilor. ● Aplicarea apostilei i-a adus Prefecturii venituri de 1,64 miliarde lei. ● În cursul acestui an s-au emis 1.463 de titluri de proprietate pentru 5.098 de hectare de teren. ● Pentru amenajarea cabinetului prefectului, a secretariatului, a sălii rotunde și pentru alte reparații s-au cheltuit 1,8 miliarde de lei. ● Peste 37.000 de arădeni au solicitat, în 2005, eliberarea de pașapoarte. ● 40 de miliarde de lei reprezintă veniturile aduse de Serviciul pașapoarte. Din păcate, nici un ban din această sumă nu rămâne la Prefectură. ● Doar 36,3% dintre cei care s-au prezentat la examenul de conducere au fost admiși. Este un procent care ne situează peste media pe țară.

Prefectul și subalternii săi - la raport în fața presei

Lăsând anul 2005, cu realizările și nerealizările sale, în trecut, l-am întrebat pe prefectul Cristian Stragea ce își dorește de la anul viitor. Iată răspunsul său: **„Îmi doresc ca proiectele demarate în 2005 să fie continuate, îmi doresc să fim capabili să punem în aplicare noile reglementări legale privin instituția prefectului. Și mai îmi doresc ca relația mea cu șefii serviciilor deconcentrate să fie de natură constructivă, în sensul de a putea să tragem niște concluzii referitoare la eficiența structurilor deconcentrate și la potențialul de dezvoltare economică și socială a județului Arad."**

Diana Duțu
Foto: Șt. Matyaș

Alți doi români certați cu legea

● Cu ocazia efectuării formalităților specifice, polițiștii de frontieră de la Punctul de Trecere a Frontierei Nădlac l-au depistat pe Marcel P. în vârstă de 36 de ani. Pe numele bărbatului era emis mandat de executare a pedepsei cu închisoarea pentru că a purtat fără drept două cuțite în locuri și împrejurări în care se putea primejdui viața sau integritatea corporală a unor persoane.

Călătoria bărbatului a fost întreruptă, acesta fiind predat unei echipe operative din cadrul I.J.P. Arad în vederea luării măsurilor legale ce se impun.

● Florentin E., în vârstă de 38 de ani s-a prezentat la Punctul de Trecere a Frontierei Turnu în vederea efectuării formalităților specifice. După verificarea documentelor de călătorie, polițiștii de frontieră au constatat că bărbatul figura ca fiind urmărit general deoarece se sustrăgea urmăririi penale, sub aspectul săvârșirii infracțiunii de înșelăciune.

„Polițiștii de frontieră au luat măsura întreruperii călătoriei, bărbatul urmând a fi predat unei echipe operative din cadrul I.J.P. Teleorman, în vederea luării măsurilor legale ce se impun" ne-a declarat comisarul Florin Oprișa, purtătorul de cuvânt al Inspectoratului Județean al Poliției de frontieră.

Zi de piață la Gurahonț

În fiecare zi de luni, la Gurahonț este organizat târgul săptămânal. Aici vin să-și desfacă produsele locuitorii din comunele Gurahonț, Brazii, Pleșcuța, Almaș, Dieci. Piața gurahonțeană este una dintre cele mai vechi, ceea ce denotă stabilitatea ei. Am poposit și noi în mijlocul vânzătorilor și cumpărătorilor, o forfotă specifică apropierii sărbătorilor de iarnă. Gospodinele cu sacoșe fac aprovizionarea pentru Anul Nou, iar în piața de animale am consemnat prețurile acestora după cum urmează: porci, 45-50,000 kg, vaci 12-20 milioane pentru un exemplar, cai 15-20 milioane, viței 40-50.000 kg, porumb boabe 250.000 șinicu, orz 280 mii șinicu, ovăz 250 mii șinicu, tărâțe 3.600 kg, iar grâul 300.000 șinicu, purcei de pe scroafă 2.600.000 perechea.

Alexandru Herlău

50% REDUCERE la ședința de investigații
în perioada 20 decembrie- 10 ianuarie
Tratamente pentru
Hemoroizi
și Fisuri Anale
• fără pregătire preoperatorie
• fără operație
• fără internare
• fără afectarea vieții private
(c.922/2005)
PROCTOLINE
CENTRUL MEDICAL PROCTOLOGIC
☎ 0256 221 219
Timișoara
www.proctoline.ro

Agricultura din România – o bombă cu ceas

Agricultura românească este o bombă cu ceas în perspectiva integrării țării în Uniunea Europeană, a declarat ambasadorul Marii Britanii la București, Quinton Quayle, într-un interviu acordat Agenției Rompres.

„Pentru marea majoritate a populației rurale va fi foarte dificil să fie competitivă în Europa celor 27, să se conformeze normelor sanitar-veterinare în vigoare în Uniunea Europeană", a spus Quinton Quayle. El a arătat că, dacă acest segment al populației rurale va continua să practice agricultura de subzistență, va rămâne în afara UE, neputând astfel să beneficieze de avantajele integrării.

„Ar fi foarte trist să se întâmple așa", a conchis Quayle, adăugând că este esențial aplicarea cât mai rapidă a programului ministrului agriculturii, Gheorghe Flutur, care prevede măsuri de creare a unor ferme eficiente și moderne.

Cele mai multe divorțuri din ultimii șase ani

În anul 2004 s-a constatat o creștere alarmantă a numărului de divorțuri față de anul precedent, cu 2.200 mai mult, atingându-se cea mai ridicată rată a divorțurilor din ultimii șase ani, după cum relevă un studiu efectuat de Institutul Național de Statistică. Specialiștii consideră că înlăturarea caracterului restrictiv a legii cu privire la desfacerea căsătoriilor și facilitarea formalităților de divorț, de la sfârșitul anului 1993, au dus doar temporar la creșterea ratei divorțurilor. Fenomenul a avut valori mai mari mediul urban decât în cel rural. Astfel, aproximativ 71% din numărul total al divorțurilor s-a înregistrat în mediul urban. Durata medie a căsătoriilor desfăcute prin divorț a fost de aproximativ 12 ani, mai mare decât în 2003. Vârsta medie a soților la divorț a fost de 38 de ani la bărbați și 35 de ani la femei, în ușoară creștere față de anii anteriori.

Americanii sunt stresaţi

Deşi cunoscuţi pentru optimismul lor, americanii mărturisesc că sunt din ce în ce mai mult victimele stresului, relevă două anchete date publicităţii la finele anului - transmite AFP.

Un studiu finanţat de un fabricant de produse de relaxare arată că peste jumătate /56%/ dintre ei termină anul 2005 mai stresaţi decât în 2004, invocând printre cauze uraganale abătute asupra coastei de sud a Statelor Unite şi creşterea record a preţului la benzină.

Pe de altă parte, un studiu pe termen lung, început în 1991 de Universitatea din Chicago, indică o creştere de la 88% la 92% a procentului de persoane care citează cel puţin **„un eveniment negativ semnificativ"** petrecut în viaţa lor în anul care se încheie.

De altfel, în 2005 sursele de stres individual s-au aflat la cele mai înalte cote de după 1991: aproximativ 18% dintre cei intervievaţi au răspuns că nu deţin asigurări medicale /faţă de 12% la începutul anilor 90/, în timp ce 15% s-au declarat în şomaj de cel puţin o lună, cu patru procente mai mult decât în 1991.

Creşterea preţului benzinei - factor de stres pentru americani

SMS-ul, noua armă împotriva delincvenţilor

„Plăteşte sau vei sfârşi în spatele gratiilor!": pentru a-i constrânge pe contribuabilii recalcitranţi să-şi plătească amenzile, câteva tribunale britanice au testat cu succes o nouă metodă, trimiterea de SMS-uri ameninţătoare, relatează AFP.

În cadrul acestui test, efectuat de tribunalele din districtul Staffordshire (centrul Angliei), britanicii care nu şi-au plătit la timp amenzile au primit astfel de mesaje pe telefoanele mobile, a indicat ieri guvernul.

Trei sferturi dintre persoanele contactate astfel şi-au plătit imediat amenzile, a afirmat un purtător de cuvânt al Ministerului Afacerilor Constituţionale.

Această metodă ar putea fi folosită, de asemenea, în cazul persoanelor care **„uită"** să se prezinte la tribunal sau să presteze servicii în folosul comunităţii.

„Toată lumea are un telefon mobil şi cum este una dintre cele mai simple metode pentru a păstra legătura în zilele noastre, a părut logic ca tribunalele să contacteze delincvenţii în acest mod", a explicat secretarul de stat pentru Afaceri Constituţionale, Harriet Harman.

„Nu costă mult, este o metodă rapidă şi eficientă, şi, ceea ce este cel mai important, delincvenţii par să-i dea atenţie", a adăugat Harman.

Această măsură ar putea face parte dintr-un nou program de aplicare a pedepselor care va fi testat la nivel naţional începând din luna aprilie şi ar putea intra în aplicare în 2007.

ANVELO CENTER SRL ARAD, BIHOR, SATU MARE
ARAD: Arad, Calea Timisorii nr. 124-130,
Tel: 0257 287.800, Fax: 0257 287.800
E-mail: arad@opelwest.ro • www.opelwest.ro

West
OPEL
CHEVROLET
SAAB
La OPEL West
Sărbătorile sunt foarte Fericite !
Pentru ca ai parte de cele mai bune oferte la Opel, Chevrolet si SAAB
600-1200 € DISCOUNT
OPEL
West
VECTRA
7,95 %
NOU: Vino la OPEL West să testezi noul Opel Vectra şi noul Opel Zafira .
(Opel Zafira - dublu castigator "Volanul de Aur 1999 si 2005")
LEASING IN 2 ORE
MASINI NOI SAU SECOND HAND
si pentru persoane fizice
CADOUL TĂU DE SĂRBĂTORI.
Doar 7,95 %
DOBÂNDĂ LA LEASING

Rebeli în guvern

Premierul din Cote d'Ivoire, Charles Konan Banny, a făcut un important pas pe cale reconcilierii naţionale, miercuri, formând un guvern de tranziţie, care include şi rebeli şi a cărui prioritate o reprezintă organizarea operaţiunilor de dezarmare şi a alegerilor prezidenţiale, cel mai târziu la 31 octombrie 2006, transmit AP şi AFP.

Cei 32 de membri ai noului executiv de la Abidjan s-au reunit la Palatul prezidenţial, în prezenţa preşedintelui Laurent Gbagbo.

Liderul rebel Guillaume Soro a fost numit ministru al reconstrucţiei, iar premierul, desemnat la începutul acestei luni ca urmare a unei medieri internaţionale, deţine şi portofoliul finanţelor, conform listei anunţate de postul de radio oficial.

Din cadrul noului executiv fac parte şi susţinători ai preşedintelui, conducerea Ministerului Planificării şi Dezvoltării revenindu-i lui Antoine Bohoun Bouabrae, aliat devotat al lui Laurent Gbagbo.

Cote d'Ivoire, cel mai mare exportator mondial de cacao, a devenit teatru al unui violent război civil, în septembrie 2002, după tentativa eşuată de înlăturare a preşedintelui, când insurgenţii au preluat controlul asupra nordului ţării, executivul continuând să deţină puterea în zonele bogate din sud. În pofida numeroaselor acorduri de pace, ţara a rămas divizată, insurgenţii şi forţele paramilitare proguvernamentale continuând să fie înarmaţi, în timp ce **„căşti albastre"** şi trupe franceze patrulează liniile frontului.

UE nu se amestecă

Uniunea Europeană nu intenţionează să intervină în diferendul ruso-ucrainean legat de creşterea preţului la gazele naturale furnizate Kievului de Moscova, a declarat ieri şeful misiunii UE la Moscova, Marc Franco, citat de Interfax.

„În etapa actuală, UE nu îşi propune să intervină în această dispută, în această discuţie asupra livrărilor şi tranzitului de gaze naturale între cele două ţări sau mai degrabă între două companii /societăţile de stat Gazprom -rusească - şi Neftegaz -ucraineană/", a anunţat oficialul european.

Potrivit AFP, Europa occidentală ar putea fi afectată indirect de acest diferend, dacă Ucraina ar încerca să reţină o parte a gazelor naturale ruseşti care îi tranzitează teritoriul spre pieţele vestice.

În prezent, gazele furnizate Kievului de Moscova sunt facturate cu 50 USD pentru 1.000 m.c., printr-un sistem de troc. Rusia cere însă de acum înainte plata gazelor naturale în lichidităţi şi majorarea de patru ori a tarifelor, până la 220-230 USD pentru 1.000 m.c., în timp ce Kievul solicită o creştere graduală, în perioada 2006-2009.

Discuţiile purtate miercuri la Moscova între reprezentanţii celor două părţi s-au încheiat fără nici un rezultat, dar continuă.

Fapt divers pe glob

A ajuns la Polul Sud, pe schiuri

Un explorator austriac însoţit de o echipă de patru persoane a reuşit să ajungă la Polul Sud folosind doar schiuri în 33 de zile, stabilind, conform site-ului său de internet, un nou record mondial, informează Reuters consultat joi de Rompres.

Wolfgang Melchior, 50 de ani, susţine într-un mesaj publicat pe site-ul său de internet că a ajuns marţi, împreună cu patru tovarăşi de drum, în cel mai sudic punct al planetei, călătorind doar cu ajutorul schiurilor.

„Îmi face deosebită onoare şi plăcere să anunţ că am ajuns la Polul Sud pe data de 27 decembrie la ora 16:30. Suntem bine, sănătoşi, bineînţeles că destul de obosiţi, dar nu avem motive mari să ne plângem", susţine el.

Conform datelor postate de exploratorul austriac, călătoria de 900 de kilometri a fost parcursă în doar 33 de zile, pe unele porţiuni grupul reuşind să acopere nu mai puţin de 40,3 km pe zi.

Echipa de exploratori se îndreaptă în prezent spre un adăpost unde urmează să se odihnească şi să petreacă Anul Nou.

Tom Cruise, cel mai „nesuferit"

Tom Cruise a **„câştigat"** titlul de cel mai **„nesuferit"** actor din toate timpurile, reuşind să învingă competiţia dură, la această categorie, din partea lui Jim Carrey, Jennifer Lopez şi Julia Roberts, informează Ananova.com consultat de Rompres.

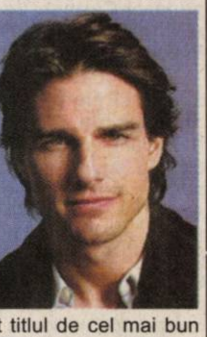

Starul din **„Mission Impossible"** a primit acest titlu din partea revistei Empire, care i-a acordat în acelaşi timp şi titlul de cel mai mare star de film din toate timpurile.

Angelina Jolie a fost votată actriţa pe care fanii de film şi-ar dori cel mai mult să o vadă dezbrăcată.

Kevin Spacey a primit titlul de cel mai bun actor, iar Kate Winslet pe cel de cea mai bună actriţă.

Întâi botezul, apoi nunta

Actriţa Katie Holmes, logodnica lui Tom Cruise, a dezminţit zvonurile că s-ar grăbi să se căsătorească cu starul din **„Top Gun"** înainte de naşterea copilului pe care l-au conceput împreună, informează IMDb.com consultat de Rompres.

Katie Holmes a acceptat pe 17 iunie a.c. cererea în căsătorie formulată de Tom Cruise şi susţine că nu are nici o intenţie să apară în faţa altarului cât timp este încă însărcinată pentru că îşi doreşte să arate cât mai bine în ziua nunţii.

„Toate aceste speculaţii care susţin că ne-am căsători săptămâna asta sau cea viitoare, nu sunt adevărate. Nu o să apar în faţa altarului purtând o rochie cu «burtă»", a declarat actriţa.

Infractori proşti

Doi bandiţi înarmaţi care au prădat maşina unui curier care efectua transporturi de bani, au fugit cu trusa de prim ajutor din vehicul, pe care au confundat-o cu o servietă cu bani, informează joi Ananova.com consultat de Rompres.

Cei doi bandiţi s-au lansat în urmărirea vehiculului condus de curier şi l-au forţat pe acesta să oprească, după ce au tras focuri de armă, pe o stradă din Gronau, Germania. După ce au forţat uşa din spate a dubiţei în care se aflau banii, unul dintre bandiţi a înşfăcat o servietă şi a fugit.

Din păcate pentru el, în loc să fure bani, acesta s-a ales cu trusa de prim ajutor din maşină.

„Dacă s-ar oferi un premiu pentru cei mai proşti infractori, aceştia doi s-ar număra cu siguranţă printre favoriţi", a comentat un purtător de cuvânt al poliţiei. **„Chiar dacă nu au reuşit să fure banii, poliţia a deschis o anchetă şi-i caută pe suspecţi pentru infracţiunile de jaf armat şi punere în pericol a vieţii. Din fericire curierul care efectua acest transport nu a păţit nimic",** a mai adăugat el.

Kelly Brook vrea nuntă grecească

Kelly Brook a declarat că se pregăteşte de o nuntă în stil grecesc, alături de logodnicul său Billy Zane, a cărui mamă este din Grecia, informează Ananova.com consultat de Rompres.

„Nu am stabilit încă o dată pentru nunta noastră, dar ceremonia se va desfăşura mai mult ca sigur în Grecia. Mama lui Billy este grecoaică, iar el a trăit acolo mai mulţi ani şi vorbeşte limba la perfecţie. Eu nu am participat niciodată la o nuntă în stil grecesc dar am văzut câteva casete video şi mi-a plăcut foarte mult faptul că toată lumea ştie să se distreze", a declarat Kelly Brook cu ocazia inaugurării soldurilor la celebrul magazin londonez Harrods.

„În orice caz, nunta va fi organizată cândva în 2006, iar luna de miere ne-o vom petrece în Scoţia", a mai adăugat ea.

ADEVĂRUL SPORTIV

Cei mai buni de la CSȘ Gloria

Criticat de noi pentru amânarea transmiterii clasamentului primilor zece sportivi ai clubului, Gheorghe Indreica - directorul CSȘ Gloria, și-a dat seama că a greșit și chiar în ziua apariției articolului care făcea referire la anonimatul în care îi place să se scalde, ne-a transmis lista celor zece (în fapt, 18) performeri ai anului 2005. Deși, în mod normal, n-ar fi trebuit să mai dăm publicității această ierarhie, o vom publica, pentru că sportivii chiar n-au nici o vină...

1. Cătălin Cosma, înot; 2. Adrian Dascălu, lupte; 3. Alexandru Oachiș, lupte; 4. Anamaria Budiu, judo și Rareș Boldura, haltere; 5. Andrei Coman, judo; 6. Daniel Daniel, kaiac și Mihai Musteață, kaiac; 7. Adelin Kotrong, gimnastică; 8. Andrei Gag, atletism și Adrian Rotariu, înot; 9. Amado Lazea, judo, Florin Timiș, judo și Adrian Stoian, gimnastică; 10. Adrian Buzău, kaiac, Cristian Lingurar, lupte, Alin Voinea, lupte și Adrian Lițiu, haltere.

D. S.

„Bătrâna Doamnă” supraviețuiește și visează la un Făt-Frumos

Președintele Consiliului Director de la FCM UTA, Tiberiu Dekany a ținut să aibă o ultimă întrevedere cu mass-media, pentru a clarifica unele dintre problemele existente la club. El i-a avut alături, chiar în biroul său de viceprimar, Helmuth Duckadam, manager general și Dorel Cura, director sportiv. Iată, în continuare, cele mai interesante lucruri punctate ieri, la orele prânzului.

În luna ianuarie a anului viitor se dorește încă o întâlnire cu presa, pentru a se anunța - pentru a afla toată lumea - despre condițiile financiare în care s-a preluat clubul. ● Astăzi se vor plăti salariile pentru luna noiembrie, atât la jucători, cât și la personalul din cadrul clubului. Jucătorii nu-și vor primi banii dacă nu vin la club cu tot echipamentul din dotare. În plus, s-a ajuns la zi cu plățile către antrenorii de la copii și juniori. ● Primarul Gheorghe Falcă nu dorește să intre în managementul sportiv de la UTA, de aceea nu se dau bani, lucru care - oricum - ar fi la limita legii, dar anul acesta s-au alocat 5 miliarde de lei vechi, ce s-au regăsit în igienizarea stadionului, dar și în derularea lucrărilor la terenul ICRTI, care va fi loc de pregătire pentru copii și juniori. ● Cei doi mari investitori despre care se tot vorbește există, dar deocamdată s-au purtat doar discuții de principiu. Unul dintre „coloși” este Rompetrol, despre care s-a vorbit mai tot timpul, iar asta se poate verifica prin faptul că Dinu Patriciu este membru PNL, precum Titu Gheorghiof și ... Tiberiu Dekany. De menționat ar fi faptul că în urmă cu câteva luni chiar Gheorghiof ne-a declarat că îl va sprijini pe Dekany. ● În doar câteva minute, primarul Gheorghe Falcă a semnat pentru 60.000 de euro, care vor merge la terenul ICRTI. Primul edil al Aradului este de acord să dea bani și pentru terenul „Șega”, dar și pentru „Indagrara”, care e în vizorul celor de la UTA. ● Nu se pune problema ca acel milion de dolari, promis de primarul Falcă, după vânzarea stadionului ACU să nu ajungă la club. UTA nu știe încă exact cum va folosi acești bani, care oricum nu se vor băga în actualul stadion UTA, așa cum arată el. ● Mănăilă nu a renunțat la 20 000 de euro, ci nu s-a prezentat la serviciu, pentru a antrena două grupe de copii, așa cum a stabilit Consiliul Director, iar UTA îi dă banii (2 400 euro), salariul până la sfârșitul acestui an. ● În curând, probabil din retur, UTA va mai purta pe tricouri sigla unui sponsor, ELBA Timișoara, firmă cu care s-a și încheiat un contract de reclamă. De anul viitor, se va oficializa și un alt contract, cel cu Verbiță, om important în momentele grele ale UTA-ei. ● Banii care intră la UTA, lunar, aproximativ un miliard de lei vechi, sunt proveniți din sponsorizări, dar aproape toți merg pe salariile jucătorilor, antrenorilor și personalului de la club. Pe această cale, președintele Dekany dorește să mulțumească sponsorilor, care au fost alături de UTA în acest tur de campionat. ● În final, mai trebuie spus că UTA are o listă de 12 jucători, nici unul de Divizia A, dar vreo 3-4 de Divizia C, din care va alege pentru a întări actualul lot. Ce va fi, vom vedea!

Leo Sfâra
Foto: Șt. Matyaș

Tiberiu Dekany pare destul de gânditor, mai ales că UTA se află într-o situație destul de complicată.

Top 8 judo old-boys

Ieri a fost dată publicității lista celor mai valoroși judoka old-boys din orașul nostru. Ea se prezintă astfel:

1. Loghin Lazăr
2. Mihai Botez
3. Vasile Curcă
4. Iosif Szilyer
5. Aurel Bortiș
6. Adrian Rău
7. Valentin Kocsis
8. Florin Nastor

A.H.

Revine Cupa României

·În baschetul autohton

Federația Română de Baschet a luat decizia reintroducerii Cupei, competiție ce se va disputa în paralel cu obișnuitul campionat al Diviziei A.

La feminin, data limită de înscriere este 10 ianuarie. Tragerea la sorți a meciurilor din cadrul turneului va avea loc pe 17 ianuarie. Turneul este programat să se desfășoare în Sala Transilvania din Sibiu, în intervalul 18-22 ianuarie, în cadrul a cinci reuniuni.

Puțin diferită este situația la masculin. Aici s-au stabilit două serii, conform criteriilor geografice. Data limită de înscriere este 10 ianuarie, în vreme ce tragerea la sorți este prevăzută pentru 11 ianuarie. Sistemul de derulare este cel al etapelor (tur-retur). Datele sunt 18, 25 ianuarie, 1, 8, 22 și 28 februarie, 8, 15, 22, 29 martie,respectiv 5 aprilie. Va urma turneul final între 14 și 15 aprilie, într-o locație stabilită prin licitație. Cele două serii sunt următoarele:

Seria I - Asesoft Ploiești, CSU Sibiu, Dinamo Erbașu București, CSM Iași, CSU Brașov, Rapid București, BCM Pitești.

Seria II - West Petrom Arad, Policarbochim Cluj, Elba Timișoara, CSM Oradea, Mureșul Târgu Mureș, Gaz Metan Mediaș.

Adrian Hărțău

Albe și negre

Prieteni și „prieteni”

Nu cred că există cineva care să nu se fi lovit măcar o dată în viață de proverbul: „Ferește-mă Doamne de prieteni, că de dușmani mă feresc eu”. Noi, ziariștii, suntem parcă mai expuși unor astfel de întâmplări. Pentru că nu avem cum să mulțumim pe toată lumea. De-aici antipatii, dușmani declarați sau „în umbră”, tot tacâmul...

Câtă vreme consemnezi doar de bine, despre unul sau altul, n-ai nici o treabă, toți te consideră prieten. Ajunge să-l „ciupești” doar o singură dată și - chiar dacă ai dreptate și poți proba acest lucru - nu te uită. În loc să mediteze la greșeala comisă, majoritatea caută să se răzbune pe ziaristul care a avut curajul de a pune „degetul pe rană”. Metode sunt destule, doar de aia există tribunale și ... prieteni. Deși, poate, în sinea lor își recunosc vinovăția, sunt prea orgolioși, încrezuți, să accepte acest fapt. Și, pornește un „război” inegal, din care, în cele mai multe rânduri el este marele pierzător. Astfel de oameni, care nu găsesc puterea de a-și recunoaște greșelile, nu vor putea înțelege niciodată rolul presei, de veritabil „câine de pază” al societății.

De-a lungul acestui an, cu condeiul cu care scriu și aceste rânduri, cu siguranță, am supărat mulți oameni de sport, deși nu acesta mi-a fost țelul. Departe de a mă considera deținătorul adevărului absolut, din acest colț de pagină am încercat să laud ori să critic, după caz, anumite aspecte legate de trecutul, prezentul și viitorul sportului arădean. Unii au recepționat ca atare mesajele, alții, nu, după puterea de înțelegere a fiecăruia. În consecință, mi-am făcut destui „prieteni”, care îmi monitorizează articolele, agățându-se cu disperarea înecatului de o virgulă ori un cuvânt nelalocul lui. Astfel, vom intra în noul an, cu speranțe și vise. Tuturor prietenilor sportului arădean, cu sau fără ghilimele de rigoare, le doresc un 2006 mai bun, mai bogat, pentru a avea oportunități de a prezenta mai multe „albe” în acest colț de pagină. La Mulți Ani!

Daniel Scridon

Astăzi speranțe, mâine certitudini

Claudiu Pascariu: „Nu mi-e frică de concurență”

Claudiu Pascariu - un junior utist care promite să bată la porțile echipei mari.

Reluăm în paginile ziarului nostru o rubrică abandonată o perioadă, în care o să facem cunoștință cu speranțele sportului arădean. Intenția noastră este de a permanetiza această rubrică: „Astăzi speranțe, mâine certitudini”. Primul ales este un junior talentat din curtea „Bătrânei Doamne”, Claudiu Pascariu, ce are mari șanse ca din retur să devină o piesă importantă în angrenajul gândit de antrenorul Victor Roșca. Înainte de a trece la prezentarea discuției avute cu Claudiu, să-i dăm cuvântul antrenorului Leo Pința, cel care se ocupă de pregătirea jucătorului: „Claudiu Pascariu va fi viitorul fundaș central al UTA-ei și când spun asta mă bazez pe caracterul lui, pe calitățile specifice de care dispune. Ascensiunea jucătorului de datorează în mare măsură și antrenorului Voinea”.

- Claudiu, te-am ruga pentru început să te prezinți puțin cititorilor ziarului nostru...

- Am început fotbalul la UTA, la vârsta de 6 ani, sub comanda antrenorului Curuțiu. După o perioadă petrecută la Romvest (antrenor Adrian Clop), la 11 ani am revenit la UTA, sub comanda lui Florin Voinea, iar actualmente sunt pregătit de Leo Pința. Mai am doi ani de juniorat și sunt în vederile lotului național UEFA 88. Am participat cu echipa mare la turneul din Croația, dar am ratat debutul în Divizia B, deoarece am fost legitimat la gruparea-satelit, UTA II - Curtici.

- Niciodată nu-i timpul pierdut. Până atunci spune-mi care este postul preferat și idolul pe urmele căruia vrei să calci?

- Evoluez pe postul de fundaș central și cu toate acestea în întrecerea juniorilor republicani am înscris zece goluri. Idolul meu este Chivu, deoarece este român, are caracter și este un model demn de urmat.

- Când speri să prinzi primul 11 al echipei fanion a Aradului ?

- Eu sunt pregătit. Dacă antrenorul consideră că merit să joc în primul 11, voi încerca să nu mă fac de râs, să nu-l dezamăgesc. Nu mi-e frică de concurență și cred că unde sunt mai mulți juniori buni în lot, este cu-atât mai bine. Cel mai bun exemplu este prietenul meu, Hora, care a demonstrat că poate juca în Divizia B.

- Ce crezi că a lipsit UTA-ei pentru o clasare superioară la finele turului ?

- Nu cred că sunt eu în măsură să caracterizez jocul echipei, sunt alții responsabili pentru asta.

- Atunci, hai să te întreb atfel, scapă UTA de la retrogradare ?

- Da, sută la sută. Mă bazez pe experiența antrenorului Roșca, eforturile conducătorilor și caracterul jucătorilor din lot.

- Care ar fi punctul tău forte și la ce capitol este loc de mai bine?

- Atu-urile mele ar fi jocul de cap și plasamentul, iar la îmbunătățirea vitezei de reacție mai am puțin de lucru.

- Dacă mâine o zână din povești ți-ar îndeplini trei dorințe, care ar fi acestea?

- Să fiu sănătos, să prind echipa de seniori cât mai repede și să ajung un mare fotbalist.

- Dacă ai fi antrenor la UTA, ce colegi de la juniori ai promova în lotul mare ?

- Toți colegii mei au șansa lor, pot bate la porțile primei echipe. Totuși eu aș merge pe mâna lui Negru, Mirciov și Rus.

- Îți mulțumesc și îți doresc să-ți împlinești toate visele.

Daniel Scridon

Seara judo-ului arădean

◆ O întâlnire de suflet și pentru suflet

A devenit deja o tradiție ca la finele anului, familia judo-ului arădean să se întâlnească într-un cadru organizat, degajat, de bună dispoziție, pentru un altfel de bilanț. Seara judo-ului arădean, cum am botezat-o ad-hoc, este o întâlnire de suflet și pentru suflet, în care antrenori, conducători, sponsori uită preț de câteva ore de greutățile unui an, în fața unei cupe de șampanie.

Așa s-a întâmplat și miercuri seară, la sala de judo a CSȘ Gloria, unde o mână de oameni inimoși, pentru care judo-ul reprezintă un crâmpei din viața lor au petrecut câteva ore frumoase, de neuitat. Mihai Telechi, Gabriel Pffafenracht și Alin Moț - CSȘ Gloria, Ion Brădean - CS Cimvest, Marius Jeberean, Mihai Kunszabo, Adrian Sereș formează marea familie a judo-ului arădean. N-au putut fi prezenți antrenorul Doru Hărșan, sponsorii Marian Toader ori Manitoba, dar ei sunt și vor rămâne alături de sportul de pe tatami.

A fost o seară și a bilanțului. „Recolta” celor de la CSȘ Gloria este una impresionantă cu 15 medalii, după cum urmează: Raul Lazăr - argint; Ștefan Bichișan, Cosmin Lăzăreanu, Alexandru Bogdan, Iosif Bartha și Bogdan Vesegal - toți bronz, la U - 17; Anamaria Budiu - aur și Andrei Coman - argint, la U - 20; Amado Lazea și Florin Timiș - aur, Remus Lazea și Raul Lazăr - argint, la U - 15; Răzvan Coman - argint, C.N. al cluburilor sportive școlare; Izabela Triff - bronz, la U - 23; bronz pe echipe, la U - 17. Nici bilanțul CS Cimvest nu este unul de lepădat: patru medalii de bronz - Mihaela Georgescu și Mădălina Pălie, la Cupa României de seniori; Mladin Diana, la U - 20; Adriana Sereș, la U - 15.

În privința obiectivelor pentru anul viitor, CSȘ Gloria vrea cel puțin cinci medalii cât mai strălucitoare, la U - 17, finală ce va avea loc la Arad, dar și alte medalii, la celelalte competiții. Mihai Telechi vede doi-trei judoka arădeni în lotul național de cadeți, din care măcar unul să prindă „europenele” de la Miskolc, din luna iunie. Dincolo, la CS Cimvest, Ion Brădean crede că se va „lovi” de schimbul de generații, dar mizează pe cel puțin două medalii. Interesant, dar la acest club ponderea sportivilor este dată de reprezentantele sexului frumos. Întrebat cum reușeste să le atrăgă pe tatami, Ion Brădean ne-a spus: „Toate vin la sală din plăcere, chiar dacă nu le pot oferi prea multe. Rămân cu satisfacția deplasărilor și a performanțelor obținute”.

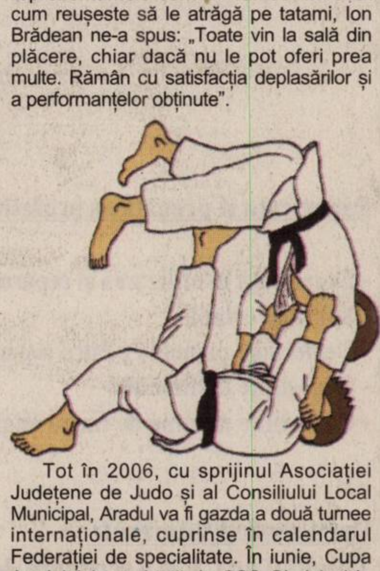

Tot în 2006, cu sprijinul Asociației Județene de Judo și al Consiliului Local Municipal, Aradul va fi gazda a două turnee internaționale, cuprinse în calendarul Federației de specialitate. În iunie, Cupa Aradului (organizată de CSȘ Gloria) și în septembrie, Memorialul „Dumitru Mureșan” (organizată de CS Cimvest), sunt competiții care vor ridica, cu siguranță, și mai mult cota judo-ului arădean.

Daniel Scridon

TOT GSM
By Petrocom D&V

CONNEX vodafone

Lucrăm pentru Moș Crăciun!

De aceea, îți facem cadou:

1000 telefoane **Sharp Ferrari**

50% reducere la abonament **un an întreg**

6 luni Tarif Unic*

Până la **50%** reducere la telefoane

20 de minute naționale, lunar, pe viață*

Alege cu cap!
cel mai frumos dar de sărbători

Nokia 1100	Siemens A70	Nokia 1600	LG b2050	LG b 2100
16 lei** super preț	16 lei**	59 lei** super preț	69 lei	169 lei

Cadou la conectare
Tichete cadou în valoare de
35lei
sau
CD Player portabil
sau
o vestă de iarnă

** valabil cu abonament Connex Vodafone pe 2 ani

RATE
în magazin doar cu buletinul!

Arad: Bd. Unirii nr. 1-3, tel. 0726.116.069

Detalii despre oferta completă de telefoane și de servicii găsiți la dealerii Connex Vodafone.

Prețurile nu conțin TVA, telefoane în limita stocului disponibil. Ofertă valabilă pentru abonamentele încheiate până la 31 decembrie.
* Ofertă valabilă pentru persoanele cu domiciliul într-unul dintre județele: Alba, Arad, Argeș, Bacău, Bihor, Bistrița Năsăud, Botoșani, Brașov, Caraș Severin, Cluj, Covasna, Dolj, Galați, Harghita, Iași, Maramureș, Mureș, Neamț, Satu Mare, Sălaj, Sibiu, Suceava, Tulcea, Vaslui, Vâlcea.
Oferta este supusă unor clauze disponibile în magazine și la agenții de vânzări. Regulamentul promoției "Lucrăm pentru Moș Crăciun" este disponibil pe www.connex.ro

(com./12.2005)

Noul Passat Variant.

E frumos cât vezi cu ochii.

Passat Variant

Acum plăcerea de a conduce e mai mare. În **Noul Passat Variant** ai suficient spațiu pentru a lua cu tine tot ce-ți trebuie și mai ales ce-ți place. Noul Passat Variant îmbină perfect un design frumos, impunător, cu spațiu mare pentru pasageri și obiecte. Bucură-te de spațiu și eleganță în **Noul Passat Variant!**

Preț CIP începând de la 17.061 Euro*

Din dragoste pentru automobil

* 1.6 l/102CP, consum mediu (l/100 km): 7.8, emisie CO (g/km): 187

Autoclub - Centrul Volkswagen Timișoara

Timisoara, Calea Lugojului, bifurcatie aeroport, telefon: 0256-289892, 287316, 293437

(com./12. 2005)

LEONI vă urează SĂRBĂTORI FERICITE și un AN NOU PLIN DE ÎMPLINIRI !

Dorim să începem anul 2006 alături de noi persoane pe posturile de:

THE QUALITY CONNECTION
LEONI
Wire • Cable • Wiring Systems

MECANICI ÎNTREȚINERE

Responsabilități:

- întreținerea echipamentelor
- Efectuarea de reparații când este necesar
- Asistă în instalarea echipamentelor
- Asistă în determinarea cantităților de piese de schimb necesare
- Controlul / monitorizarea / comanda / evaluarea pieselor de schimb

Experiența și pregătirea profesională:

- Experiență în utilizarea și repararea mașinilor unelte
- Spirit de echipă
- Dexteritate manuală pentru reparații
- Cunoștințe minime PC
- Cunoștințe minime de limba engleză

Dacă sunteți interesat:
Trimiteti un CV și o scrisoare de intentie până în data de Vineri, 6 Ianuarie 2006, la fax 0257/216904 sau e-mail recruitment.arad@LeoniWiring.co.uk.
Numai persoanele selectate vor fi contactate.

OPERATORI ASAMBLARE

Ce oferim:

- 440 RON salar de încadrare
- Plus ore suplimentare plătite
- Plus 30% spor pentru fiecare săptămână lucrată în schimbul de noapte
- Plus tichete de masă
- Plus sistem de bonusuri bazat pe performanță în valoare de 144 RON
- Asistență medicală gratuită
- Salar de bază diferențiat în funcție de vechimea în muncă
- Loc de muncă modern și curat, dotat cu aer condiționat
- Calificare la locul de muncă
- Oportunități de promovare
- Instruire

Ce așteptăm:

- Stare fizică bună pentru a lucra în picioare
- Acuitate vizuală bună, dexteritate manuală
- Să poată lucra în echipă
- Disponibilitate pentru program în 3 schimburi

Dacă sunteți interesat:
Trimiteti un CV și o scrisoare de intenție până în data de Vineri, 6 Ianuarie 2006, la fax 0257/216904 sau e-mail recruitment.arad@LeoniWiring.co.uk.
Numai persoanele selectate vor fi contactate.

(com. 12/2005)

Vârfurile

Foc de artificii în ajun de An Nou

Primăria Vârfurile va devansa focul de artificii, care ar trebui declanșat la cumpăna dintre ani. Primarul comunei, Radu Giurgelea, îi invită pe locuitorii din Vârfurile și satele aparținătoare să asiste la focul de artificii care va avea loc în seara zilei de 31 decembrie, ora 18,00, în centrul localității. „De asemenea, îi invit pe localnici să închinăm un pahar de șampanie la cumpăna dintre ani", a ținut să precizeze primarul comunei.

Sida Voicu

Realizări și perspective

Am făcut zilele acestea un popas în comuna Brazii, pentru a consemna realizările edilitar-gospodărești din cursul anului pe care îl vom încheia nu peste mult timp.

De la edilul numărul unu, dl. primar Vasile Mariș, am aflat că drumul comunal Brazii-Secaș a fost realizat pe o lungime de 2 km, iar drumul județean 708 Gurahonț-Căpruța se află în curs de documentație, urmând ca în primăvară să fie demarate lucrările de execuție. Pentru realizarea acestui proiect sunt alocați peste 7.000.000 euro.

Au continuat lucrările la căminul cultural din satul Șoimuș, este aprobată documentația pentru introducerea apei potabile în ultimul sat al comunei Mădrigești, iar în primăvară se va termina alimentarea cu apă potabilă a tuturor satelor comunei.

Pentru perioada de iarnă s-au luat măsuri în vederea plombării drumului 708, se va asigura transportul elevilor la școala din Iacobini, astfel ca procesul de învățământ să se desfășoare în bune condițiuni.

Alexandru Herlău

Reclamați, prin 959

În urma unei informații primite pe linia telefonică 959, polițiști din cadrul Punctului de Trecere a Frontierei (PTF) Nădlac au depistat doi cetățeni români, cu lucruri „palmate" din Spania. Furtul a fost sesizat cu ușurință, deoarece bunurile reclamate de păgubaș au fost descoperite în bagajele respectivilor.

Ca atare, cei doi urmează să fie cercetați pentru săvârșirea infracțiunii de furt.

Comisar Florin Oprișa, purtător de cuvând în cadrul Inspectoratului Județean al Poliției de Frontieră (IJPF) Arad, reamintește cetățenilor să folosească cu încredere telefonul 959 sau 9590, pentru a semnala orice nereguli.

Cosmin Trif

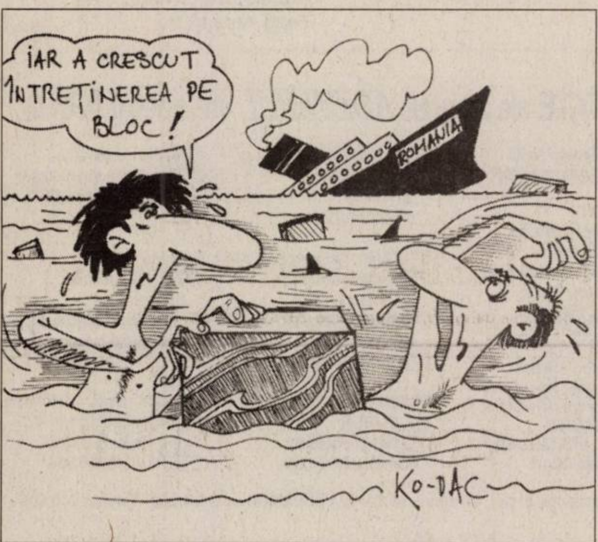
IAR A CRESCUT ÎNTREȚINEREA PE BLOC!
ROMÂNIA
KO-DAC

Prima de stat pentru economisire majorată, din nou, la 30%

Prin modificarea ordonanței de urgență 86/2005 parlamentul a majorat la 30% din suma economisită în 2005 prima acordată de stat la contractele de economisire-creditare încheiate până la sfârșitul acestui an pentru construcția, achiziționarea sau renovarea/modernizarea de locuințe precum și pentru cumpărarea de terenuri de folosință în domeniul locativ, informează un comunicat al HVB Banca pentru locuințe.

D. Sava
Foto: Șt. Matyaș

Noua primă de stat - un ajutor în plus pentru cei ce își renovează locuințele

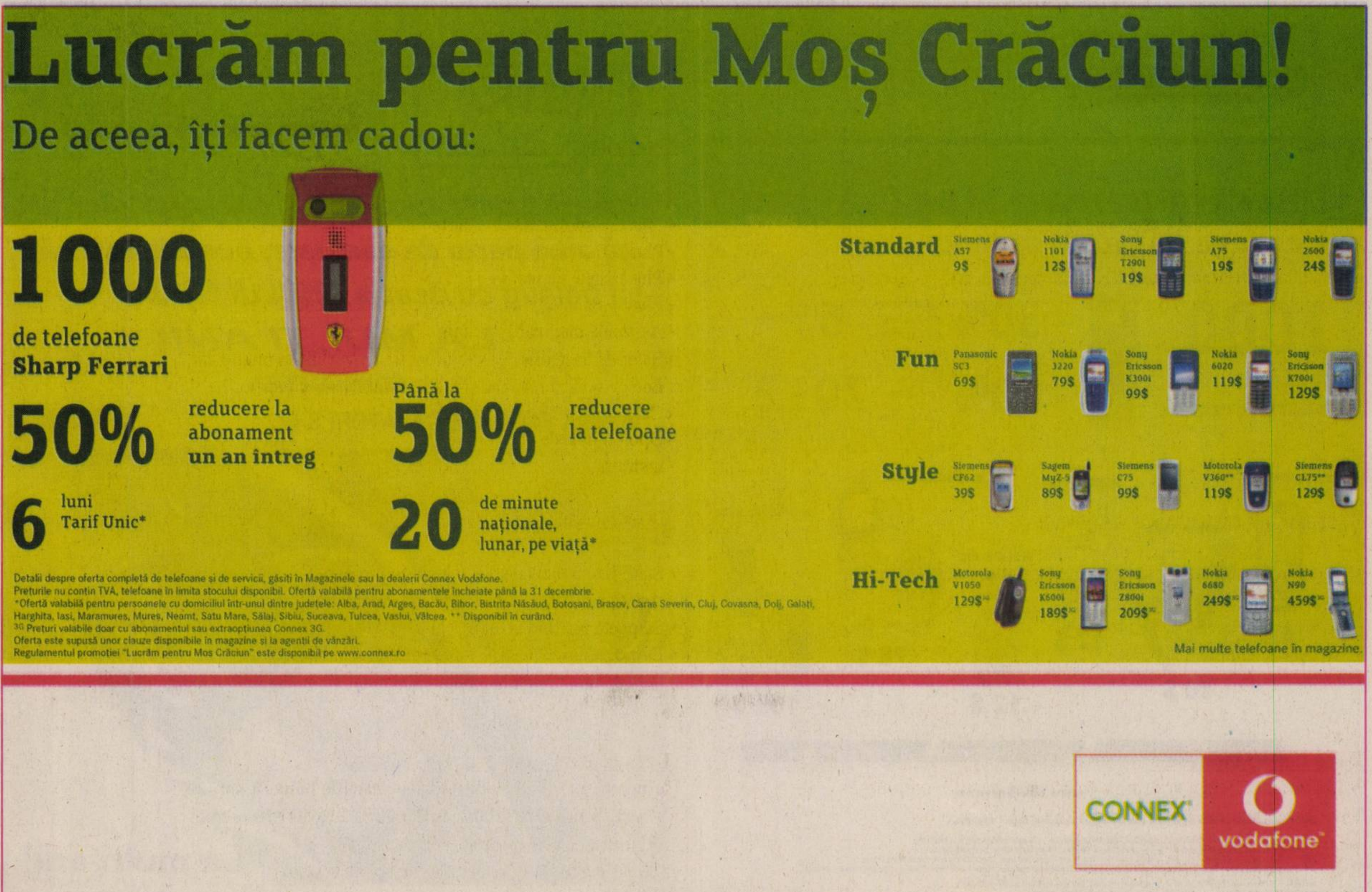
Lucrăm pentru Moș Crăciun!
De aceea, îți facem cadou:
1000 de telefoane Sharp Ferrari
50% reducere la abonament un an întreg
Până la 50% reducere la telefoane
6 luni Tarif Unic*
20 de minute naționale, lunar, pe viață*
Standard: Siemens A57 9$; Nokia 1101 12$; Sony Ericsson T290i 19$; Siemens A75 19$; Nokia 2600 24$
Fun: Panasonic SC3 69$; Nokia 3220 79$; Sony Ericsson K300i 99$; Nokia 6020 119$; Sony Ericsson K700i 129$
Style: Siemens CF62 39$; Sagem MyZ-5 89$; Siemens C75 99$; Motorola V360** 119$; Siemens CL75** 129$
Hi-Tech: Motorola V1050 129$3G; Sony Ericsson K600i 189$3G; Sony Ericsson Z800i 209$3G; Nokia 6680 249$3G; Nokia N90 459$3G
Mai multe telefoane în magazine.
Detalii despre oferta completă de telefoane și de servicii, găsiți în Magazinele sau la dealerii Connex Vodafone.
Prețurile nu conțin TVA, telefoane în limita stocului disponibil. Ofertă valabilă pentru abonamentele încheiate până la 31 decembrie.
*Ofertă valabilă pentru persoanele cu domiciliul într-unul dintre județele: Alba, Arad, Argeș, Bacău, Bihor, Bistrița Năsăud, Botoșani, Brașov, Caraș Severin, Cluj, Covasna, Dolj, Galați, Harghita, Iași, Maramureș, Mureș, Neamț, Satu Mare, Sălaj, Sibiu, Suceava, Tulcea, Vaslui, Vâlcea. ** Disponibil în curând.
3G Prețuri valabile doar cu abonamentul sau extraopțiunea Connex 3G.
Oferta este supusă unor clauze disponibile în magazine și la agenții de vânzări.
Regulamentul promoției "Lucrăm pentru Moș Crăciun" este disponibil pe www.connex.ro
CONNEX vodafone
(3713126)

Contor ZENNER® Servito

Va urează "La mulți ani!"

SĂRBATORI FERICITE
SI
UN AN NOU CU
SANATATE SI IMPLINIRI!

(com. 12/2005)

Primăria comunei Vladimirescu

Noul An să vă aducă sănătate, fericire și împliniri dumneavoastră și celor dragi dumneavoastră.

Primar Ioan Crișan,
Secretar Ovidiu Tanasa

(c./12.2005)

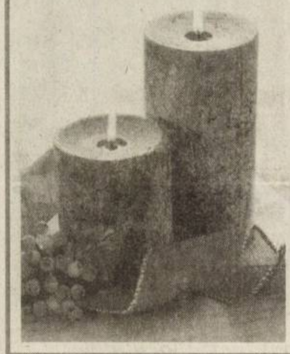

AMARAD-S.A.

Civil & industrial constructions, production and engineering company

Anul Nou ne oferă prilejul de a adresa tuturor salariaților, colaboratorilor, partenerilor de afaceri și viitorilor clienți, urări de sănătate, fericire și împlinirea dorințelor.

La Mulți Ani!

Director general ing. Miron Cheregi

(c.1977/ 2005)

CLUB BRAVO

CONNEX vodafone

Lucrăm pentru Moș Crăciun!

De aceea, îți facem cadou:

1000 telefoane Sharp Ferrari

50% reducere la abonament un an întreg

6 luni Tarif Unic*

Până la **50%** reducere la telefoane

20 de minute naționale, lunar, pe viață*

SAGEM My-x1 Trio
5 $
NOKIA 1100
10 $
NOKIA 1101
12 $
PHILIPS 160
12 $
SAMSUNG X480
78 $
SAMSUNG X640
109 $

AVEM OFERTA POTRIVITA PENTRU TINE

www.clubbravo.ro

Detalii despre oferta completa de telefoane și de servicii gasiți la dealerii Connex Vodafone.

Preturile nu contin TVA, telefoane in limita stocului disponibil. Oferta valabila pentru abonamentele incheiate pana la 31 decembrie. [illegible]

ARAD - strada Lucian Blaga nr.2, magazin Aradul parter, telefon 0357.405.581
CHISINEU CRIS - strada Infratirii nr.71, telefon 0257.351.707

(C.A. 1393/2005)

S. C. ARCONS S. A.

Cu prilejul sărbătorilor de iarnă, felicită călduros întregul colectiv de muncă, colaboratorii, beneficiarii, adresându-le strămoșeasca urare

„Sărbători fericite!”

și tradiționalul

„La Mulți Ani!”

La mulți ani!

Director general,
ing. Constantin Buzatu

Director economic,
ec. Emilia Piperea

(c. 1998/2005)

Administratorul unic

S. C. ASTRA Vagoane Călători S. A. Arad

Convoacă

Adunarea Generală Extraordinară a Acționarilor societății la data de 17.01.2006 pentru toți acționarii cuprinși în registrul acționarilor la data de 31.12.2005, ordinea de zi a adunării fiind următoarea:

1. Diverse

Adunarea va avea loc la sediul societății din Arad, str. Petru Rareș nr. 1-3, la ora 14,00. Informații privind problemele cuprinse în Ordinea de zi se pot afla la sediul societății începând cu data de 30.12.2005, sau la telefon 233.651, int. 2255.

În situația neîntrunirii cvorumului necesar deliberărilor, adunarea se reconvoacă pentru data de 18.01.2006, în același loc și la aceeași oră.

Administrator unic,
Truță Alexandru

(c.12/2005)

AGENȚII DE PUBLICITATE ale ziarului *ADEVĂRUL* în județul ARAD

SEBIȘ
Radio „21” Sebiș
☐ Parcul Libertății 1 A
☐ Tel/Fax 311.067

LIPOVA
S.C. ELCOTRANS S.R.L.
☐ Str. Bălcescu 16,
☐ Telefon 563.180
Fax 563.091
☐ Program 7,30-15,30

NĂDLAC „GYURIAN”
☐ agent publicitar
Gyurian Bohuslav
☐ Telefon 0726.677.055

☐ str. Griviței Nr.76
☐ Program non-stop

GURAHONȚ
☐ Agent publicitar
Alexandru Herlău
sunt arondate comunele:
Dieci, Almaș, Brazii, Gurahonț, Pleșcuța, Vârfurile, Hălmagiu, Hălmăgel
☐ Telefon 316.070
☐ Str. Gelu Ranoiu 18
☐ Program permanent

CHIȘINEU CRIȘ
Mag. S.C. VOLTA S.R.L.
(lângă Piața Obor)

☐ Agent publicitar
Vasile Balint
☐ Telefon
0723.357.013

SÂNTANA Bibliotecă
☐ Agent publicitar
Al. Victoria
☐ Telefon 462.018;
0745.200.955
☐ Program 8,00 - 15,00

PÂNCOTA
S.C. ELIDOR
☐ Agent publicitar
Cristina Mihăicuța

☐ Telefon 466.213
☐ Str. T. Vladimirescu 34
☐ Program 8,00 - 15,00

INEU
Primăria Ineu
☐ agent publicitar
Carmen Țole
☐ Telefon 0744.690.446
☐ Program 8,00 - 15.00

VINGA
A.F. „3+1” Stația CFR Vinga
☐ Agent publicitar
Dupța Petru Francisc
☐ Tel. 0742.009.934

Anunțurile se primesc în regim de urgență și pot să apară în ziarul ADEVĂRUL de a doua zi. Telefon 280.904

GRUPUL DE FIRME

ASTRA

ARIS S.A.

Urează tuturor angajaților și colaboratorilor săi să aibă parte de sănătate, bucurii, realizări și belșug cu ocazia ANULUI NOU!

LA MULȚI ANI!

CONDUCEREA

ASTRA VAGOANE CĂLĂTORI S.A. ARIS S.A.

CHAMP
La mulți ani!

(c. T2/2005)

Societate Cooperativă Meşteşugărească „ARCOOM" SCM Arad

Consiliul de Administraţie al S. C. „ARCOOM" SCM urează angajaţilor, colaboratorilor şi familiilor lor petrecerea unor sărbători fericite, sănătate şi un călduros

La Mulţi Ani!

Preşedinte, ing. Cristina Vidinaş

(c. 1967/2005)

Un An Nou fericit!

S. C. Romtrans S. A. - Agenţia Arad

Noul An să aducă tuturor angajaţilor şi colaboratorilor noştri multă sănătate, belşug şi bucurie!

„Sărbători fericite şi La Mulţi Ani!"

Director agenţie ec. Petru Popa

Director ec. Gheorghe Piper

(c.1976/2005)

SIF BANAT - CRIŞANA S.A.

vă urează ca lumina Sfintelor Sărbători să vă aducă linişte în suflet, sănătate bucurii şi rodnică împlinire a muncii şi speranţelor dumneavoastră!

La Mulţi Ani!

(c./12. 2005)

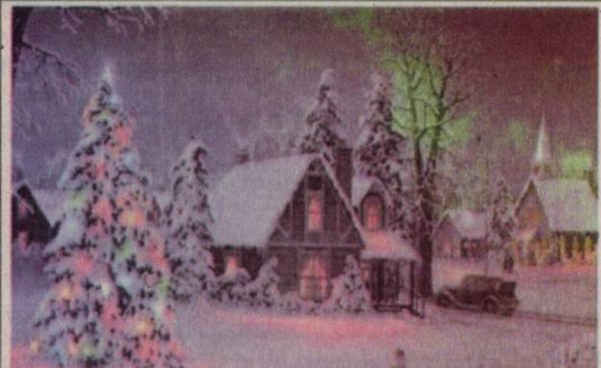

Societatea Asigurare-Reasigurare ASTRA S. A. Sucursala Arad

Dorim asiguraţilor, colaboratorilor şi angajaţilor noştri

Sărbători cu bucurii şi sănătate!

Anul 2006 cu belşug şi mulţumire sufletească!

Director Dorina Borod

(c. 1965/05)

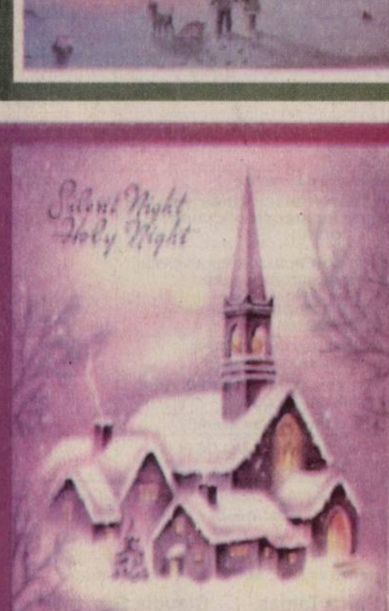

Biroul notarial Vasile Milea nr. 33-37

Dorim onoratei clientele, colegilor notari şi jurişti, prietenilor, tuturor colaboratorilor şi cunoştinţelor, ca Anul Nou să aducă multă sănătate, bucurii şi împlinirea tuturor dorinţelor şi tradiţionalul

„La Mulţi Ani!"

Notar public: Angelica Moţ
Maria Cioia
Marcel Crişan
Petru Flueraş
Adrian Cioia

Programul de lucru va fi suspendat pe perioada de la 23 decembrie 2005 până la 06 ianuarie 2006, urmând ca de la 09 ianuarie 2006 să se reia programul obişnuit al biroului.

(c. 1966/05)

ANDROMEDA service s.r.l.

Sărbători fericite şi An Nou fericit!

Cu bucurii, sănătate, fericire şi satisfacţii pentru toţi angajaţii, beneficiarii şi partenerii de afaceri!

Director Ing. Ionel Ciupe

(c. 1963 / 2005)

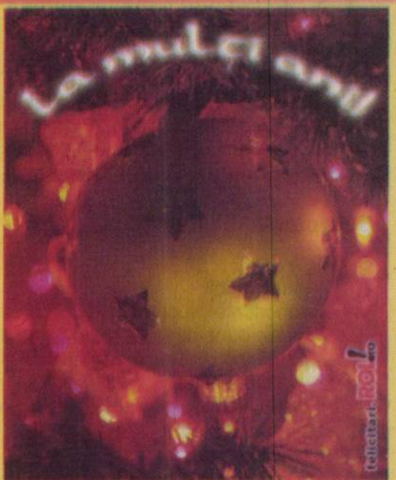

La mulţi ani!

Cu ocazia Noului An, 2006

S.C. I.C.I.M. S.A.

urează tuturor angajaţilor, colaboratorilor şi partenerilor de afaceri multă sănătate, fericire şi prosperitate

„La mulţi ani!"

(c.1978/2005)

Director general
ing. Ioan Faur

Cu ocazia sărbătorilor de iarnă dorim clienţilor noştri, colegilor notari, prietenilor, tuturor colaboratorilor, multă sănătate, prosperitate, bucurii şi mult bine.

La Mulţi Ani!

Biroul Notarial Public Teodor Fildan & Dan Todor

CHAMPA
La mulţi ani!

Program de lucru în perioada sărbătorilor

Vineri 23.12.2005 - 8,00-12,00
Marţi 27.12.2005 - 8,00-12,00
Miercuri 28.12.2005 - 8,00-12,00
Joi 29.12.2005 - 8,00-12,00
Vineri, 30.12.2005 - 8,00-12,00
Marţi 03.01.2006 - 8,00-12,00

(c. 1965/05)

La Mulţi Ani!

În pragul Naşterii Domnului nostru Iisus Hristos, conducerea

S. C. CENTRAL S. A. Arad

urează tuturor clienţilor, colaboratorilor şi angajaţilor, împreună cu familiile lor, multă bucurie, sănătate şi fericire.

SĂRBĂTORI FERICITE ŞI LA MULŢI ANI!

Fie ca această sărbătoare să lumineze cu taina ei sacră sufletele şi căminele dumneavoastră!

Director general, Florin Torcoş

(c. 1968/2005)

Cu ocazia trecerii în Noul An urăm tuturor angajaţilor, colaboratorilor şi beneficiarilor noştri multă sănătate, putere de muncă şi un an plin de prosperitate.

La mulţi ani!

Electrica Banat S. A.

(c./12. 2005)

La mulţi ani!

Nexans

Nexans este lider mondial în industria de cabluri si fibre optice. Nexans își desfășoară activitatea în 60 de țări și dispune de facilități de producție în 28 de țări, inclusiv în România. Grupul are peste 17.000 de angajați și a înregistrat vânzări de peste 4 miliarde EUR în anul 2004.
Nexans România angajează personal pentru fabrica din Chișineu-Criș pe următoarele posturi:

Secretară

Cerințe:

- studii medii
- cunoștințe de operare PC
- foarte bune cunoștințe de limba engleză
- persoană dinamică, organizată și cu bune abilități de comunicare
- disponibilitate de muncă peste program

Constituie un avantaj:

- studii superioare
- cunoștințe de limba franceză și/sau germană
- domiciliul în Chișineu Criș
- experiență într-o poziție similară într-o companie multinațională

Operatori linie de extrudare cabluri

Cerințe:

- aptitudini tehnice și experiență în domeniul mecanic și/sau electric și/sau electronic.
- capacitate bună de distincție a culorilor
- disponibilitate de muncă în program pe trei schimburi

Constituie un avantaj:

- cunoștințe de operare PC
- cunoștințe de limbă engleză și/sau germană
- domiciliul în Chișineu Criș

Se oferă:

- condiții de muncă deosebite
- condiții de salarizare atractive
- posibilitatea de a lucra în cadrul unei companii multinaționale și de a acumula experiență într-un domeniu de activitate deosebit.

Dacă sunteți interesat vă rugăm să trimiteți un CV nu mai târziu de 10.01.2006 la numărul de fax: 351.700, pe adresa office@nexans.ro sau direct la sediul firmei str. Dragoș Vodă FN, Chișineu Criș, jud. Arad. Doar persoanele selectate vor fi contactate.

(com./12. 2005)

SC.TRANSDARA SA.

ANGAJEAZA

SOFERI AUTOBUZ
Conditii : - permis de conducere B,C,E,D.
- vechime ca sofer min.3 ani.
- domiciliul in Arad sau localitatile limitrofe ,tel.

INGINERI AUTO
Conditii: - absolvent studii superioare specializarea-autovehicule ruteriere, mecanica,TCM.
- cu sau fara experiente in domeniul(poate fi si abs.2005)
- domiciliul in Arad localitatile limitrofe,tel.
- cunostinte de operare PC
- permis de conducere ctg.B.

GESTIONAR
Conditii: -min.studii medii(liceu)
- experienta in domeniu constituie avantaj
-dom.in Arad,tel.,cunostinte operare PC

INSPECTOR ITP
Conditii: - studii superioare de specialitate(AR, mecanica, TCM)
- atestat
- permis de conducere ctg.B,C,E
- domiciliu in Arad,tel.,cunostinte operare PC

IMPIEGAT AUTO:
Conditii:- min.studii medii(liceul),
- experienta in transporturi constituie avantaj,
- bune cunostinte de operare PC,
- permis de conducere ctg.B,dom in Arad,tel.

(c. 1307/2005)

Relații la sediul societății din Arad str. Liviu Rebreanu nr. 95 sau telefon 256.308, 256.310.

UN AN NOU
fericit!

Casa de Asigurări de Sănătate Arad

aduce la cunoștința angajatorilor, a asiguraților-salariați și a furnizorilor de servicii medicale următoarele:

Începând cu data de 01. 01. 2006 adeverințele care fac dovada achitării contribuției și deținerii calității de asigurat, adeverințe necesare atunci când salariații se prezintă la un furnizor de servicii medicale, vor fi eliberate de către fiecare angajator pentru salariații proprii.

(com..9324/2005)

PARCHET
COVOARE
LAMBRIURI
UȘI

PROGES

pentru amenajări interioare

PARCHET LAMINAT

14,95 lei/mp*

+ COVORAȘ INTRARE GRATUIT

Str. Dorobanți nr. 55, tel: 282.021
Str. Petru Rareș nr. 113, tel: 218.940

*Preț fără TVA

(c./2005)

Administratorul S. C. ARIS S. A. Arad convoacă:

Adunarea Generală Ordinară a Acționarilor și Adunarea Generală Extraordinară a Acționarilor societății la data de 17.01.2006, pentru toți acționarii cuprinși în Registrul Acționarilor la data de 31.12.2005.

A.G.O.A.

Ordinea de zi:

1. Aprobarea organigramei de funcționare a societății
2. Diverse

A.G.E.A.

Ordinea de zi:

1. Aprobarea actului constitutiv al societății actualizat la zi, în conformitate cu prevederile art. 204, alin. 7 din Legea nr. 31/1990, republicată.
2. Diverse

AGA va avea loc la sediul societății din Arad, Calea Victoriei nr. 33-35, ora 15,00. Informații privind materialele cuprinse în Ordinea de zi se pot afla la sediul societății începând cu data de 12.01.2006, sau la telefon 256.488 - int. 114.

În situația neîndeplinirii cvorumului necesar, AGOA și AGEA se reconvoacă pentru data de 18.01.2006, ora 15,00, în același loc și la aceeași oră.

Administrator
ing. Chiță Dorin Ioan (com. 128/2005)

Ing. Gheorghe Falcă, Primarul Municipiului Arad,
În conformitate cu prevederile Legii nr. 52/2003, transmit următorul

ANUNȚ

Începând cu data de vineri, 30.12.2005, la intrarea în Primăria Municipiului Arad, este afișat următorul proiect de hotărâre:

1. - Proiect de hotărâre privind aprobarea bugetului de venituri și cheltuieli al municipiului Arad pentru anul 2006 -inițiativa primarului.

Până la data de 10.01.2006, la registratura Primăriei Municipiului Arad, cei interesați pot depune în scris recomandări, sugestii și opinii privind acest proiect de hotărâre.
Informații suplimentare pot fi solicitate începând cu data de 3.02.2006, între orele 8,00-20,00, la Serviciul Relații Publice, camera 5.
Cei interesați pot solicita în scris și pot primi contra cost copii după acest proiect de hotărâre, care poate fi studiat și pe site-ul Primăriei Arad, la adresa www.primariaarad.ro.

PRIMAR
ing.Gheorghe Falcă

Nr. Crt.	DENUMIREA INDICATORILOR	SUMA PROPUSĂ (mii lei RON)
0	1	2
I	**BUGET LOCAL**	
	TOTAL VENITURI, din care:	**191.259**
1	*Impozit pe profit*	182
2	*Cote defalcate din impozitul pe venit*	49.620
3	*Sume alocate de consiliul județean pentru echilibrarea bugetelor locale*	4.500
4	*Impozit pe salarii*	10
5	*Impozite și taxe pe proprietate*	36.562
6	*Sume defalcate din taxa pe valoarea adăugată pentru acțiuni transferate sau noi cheltuieli publice*	54.345
7	*Sume defalcate din taxa pe valoarea adăugată pentru subvenționarea energiei termice livrate populației*	6.000
8	*Sume defalcate din taxa pe valoarea adăugată pentru echilibrarea bugetelor locale*	3.000
9	*Sume defalcate din taxa pe valoarea adăugată pentru ajutor social și ajutor pentru încălzirea locuinței cu lemne, cărbuni și combustibili petrolieri*	930
10	*Alte impozite și taxe generale pe bunuri și servicii (taxe hoteliere)*	1.050
11	*Taxe pe servicii specifice*	65
12	*Taxe pe utilizarea bunurilor, autorizarea utilizării bunurilor sau pe desfășurarea de activități*	4.310
13	*Alte impozite și taxe fiscale*	3.200
14	*Venituri din proprietate*	6.733
15	*Venituri din prestări de servicii și alte activități*	82
16	*Venituri din taxe administrative, eliberări permise*	1.000
17	*Amenzi, penalități și confiscări*	1.570
18	*Transferuri voluntare, altele decât subvențiile*	100
19	*Venituri din valorificarea unor bunuri*	15.000
20	*Subvenții de la bugetul de stat pentru finanțarea drepturilor acordate persoanelor cu handicap*	3.000
	TOTAL CHELTUIELI, din care:	**191.259**
1	**Cap.51.02 AUTORITĂȚI PUBLICE ȘI ACȚIUNI EXTERNE**	**22.030**
2	*Cheltuieli de personal*	12.675
3	*Bunuri și servicii*	5.920
4	*Cheltuieli de capital*	3.435
5	**Cap.54.02 ALTE SERVICII PUBLICE GENERALE**	**4.420**
6	*Cheltuieli de personal*	92
7	*Bunuri și servicii*	28
8	*Fonduri de rezervă*	4.300
9	**Cap.55.02 TRANZACȚII PRIVIND DATORIA PUBLICĂ ȘI ÎMPRUMUTURI**	**1.203**
10	*Dobânzi aferente datoriei publice interne*	230
11	*Dobânzi aferente datoriei publice externe*	953
12	*Alte dobânzi*	20
13	**Cap.61.02 ORDINE PUBLICĂ ȘI SIGURANȚĂ NAȚIONALĂ (protecție civilă și protecția contra incendiilor)**	**294**
14	*Bunuri și servicii*	143
15	*Cheltuieli de capital*	151
16	**Cap.65.02 ÎNVĂȚĂMÂNT**	**67.659**
17	*Cheltuieli de personal*	54.000
18	*Bunuri și servicii*	9.902
19	*Cheltuieli de reparații*	550
20	*Transferuri între unități ale administrației publice* ***(pentru activitatea de internat-cantina)***	512
21	*Asistență socială - transport elevi*	795
22	*Alte cheltuieli -* ***burse***	650
23	*Cheltuieli de capital*	1.250
24	**Cap.66.02 SĂNĂTATE**	**834**
25	*Bunuri și servicii*	300
26	*Asistență socială -* ***drepturile donatorilor de sânge***	534
27	**Cap. 67.02 CULTURĂ, RECREERE ȘI RELIGIE**	**11.912**
28	*Bunuri și servicii*	4.703
29	*Cheltuieli de reparații*	350
30	*Transferuri între unități ale administrației publice*	5.644
31	*Alte cheltuieli -* **susținerea cultelor**	1.000
32	*Cheltuieli de capital*	215
33	**Cap. 68.02 ASIGURĂRI ȘI ASISTENȚĂ SOCIALĂ**	**12.640**
34	*Cheltuieli de personal*	7.503
35	*Bunuri și servicii*	3.072
36	*Asistență socială*	1.980
37	*Cheltuieli de capital*	85
38	**Cap. 70.02 LOCUINȚE, SERVICII ȘI DEZVOLTARE PUBLICĂ din care:**	**14.270**
39	***A) Detaliat pe titluri de cheltuieli:***	
40	***Bunuri și servicii***	**7.434**
41	***Cheltuieli de capital***	**6.836**
42	***B) Detaliat pe subcapitole:***	
43	***Locuințe***	**950**
44	*Bunuri și servicii*	200
45	*Cheltuieli de capital*	750
46	***Alimentare cu apă și amenajări hidrotehnice***	**500**
47	*Cheltuieli de capital*	500
48	***Iluminat public și electrificări rurale***	**8.942**
49	*Bunuri și servicii*	4.856
50	*Cheltuieli de capital*	4.086
51	***Alte servicii, în domeniile locuințelor, serviciilor și dezvoltării comunale***	**3.878**
52	*Bunuri și servicii*	2.378
53	*Cheltuieli de capital*	1.500
54	**Cap. 74.02 PROTECȚIA MEDIULUI**	**8.499**
55	***Salubritate și gestiunea deșeurilor***	**3.724**
56	*Bunuri și servicii*	3.724
57	***Canalizarea și tratarea apelor reziduale***	**4.775**
58	*Bunuri și servicii*	1.000
59	*Cheltuieli de capital*	3.775
60	**Cap. 81.02 COMBUSTIBILI ȘI ENERGIE**	**20.000**
61	*Subvenții pentru acoperirea diferențelor de preț și tarif*	20.000
62	**Cap. 84.02 TRANSPORTURI**	**25.040**
63	***A) Detaliat pe titluri de cheltuieli:***	
64	***Bunuri și servicii***	**13.087**
65	***Subvenții pentru acoperirea diferențelor de preț și tarif***	**4.000**
66	***Cheltuieli de capital***	**7.953**
67	***B) Detaliat pe subcapitole:***	
68	***Străzi***	**20.403**
69	*Bunuri și servicii*	13.087
70	*Cheltuieli de capital*	7.316
71	***Transport în comun***	**4.000**
72	*Subvenții pentru acoperirea diferențelor de preț și tarif*	4.000
73	***Drumuri și poduri***	**637**
74	*Cheltuieli de capital*	637
75	**Cap. 87.02 ALTE ACȚIUNI ECONOMICE**	**300**
76	*Bunuri și servicii*	300
77	**Rambursări de credite**	**2.158**
II	**BUGETUL INSTITUȚIILOR PUBLICE FINANȚATE DIN VENITURI PROPRII ȘI SUBVENȚII DIN BUGETUL LOCAL**	**14.892**
III	**BUGETUL INSTITUȚIILOR PUBLICE FINANȚATE INTEGRAL DIN VENITURI PROPRII**	**320**
IV	**BUGETUL ÎMPRUMUTURILOR INTERNE ȘI EXTERNE**	**21.000**
V	**BUGETUL FONDURILOR EXTERNE NERAMBURSABILE**	**696**
VI	**VENITURILE ȘI CHELTUIELILE EVIDENȚIATE ÎN AFARA BUGETULUI LOCAL**	**12.662**
VII	**Transferuri între bugete (se scad)**	**6.156**
	TOTAL BUGET GENERAL AL CONSILIULUI LOCAL AL MUNICIPIULUI ARAD	234.673

NOTA: Detalierea cheltuielilor pe ordonatorii de credite ai bugetului local se va afișa începând cu data de 30 decembrie 2005 la sediul Primăriei Municipiului Arad și pe site-ul www.primariaarad.ro.

PRIMAR	DIRECTOR EXECUTIV	ȘEF SERVICIU BUGET
Gheorghe Falcă	**Petru Tamaș**	**Claudia Grozavu**

(com. 1307/2005)

Program ADEVĂRUL
Cotidian independent Arad
MICA PUBLICITATE tel. 210.775 luni-vineri 8⁰⁰- 19⁰⁰ sâmbătă închis duminică 9⁰⁰- 12⁰⁰
ANUNTURILE DE DECES SE PUBLICĂ GRATUIT.
MARE PUBLICITATE tel/fax 280.904 luni-vineri 8⁰⁰- 19⁰⁰ sâmbătă închis duminică 9⁰⁰- 12⁰⁰

MATRIMONIALE

BĂRBAŢI SLOVENI CAUTĂ ROMÂNCE PENTRU CĂSĂTORIE, vârsta 20-55 ani. Relaţii telefon 0038640783031. (38934)

OFER CĂMIN FERICIT unei DOMNIŞOARE serioase în GERMANIA, telefon 306042, 0723.175.926, fără beep. (44085)

VÂNZĂRI APARTAMENTE O CAMERĂ

Vând apartament 1 cameră, posibilitate 2 + pod, ultracentral + facilităţi contorizat. Telefon 218264. (44028)

Vând garsonieră, confort II, amenajată, Micălaca, Bloc 711, preţ 17.000 Euro, negociabil. Telefon 0357/804099, 0721.509.528. (44112)

VÂNZĂRI APARTAMENTE DOUĂ CAMERE

Vând apartament 2 camere, Vlaicu, confort 1, etaj 4/4, Piaţa Agroalimentară. Telefon 0744.850.648. (43934)

Vând apartament la casă, central, lângă Liceul Textil, 2 camere, dependinţe, curte, 74 mp, preţ convenabil. Telefon 275045. (44135)

Vând apartament două camere, preţ 25.500 Euro. Telefon 0746.818.483. (44200)

VÂNZĂRI APARTAMENTE TREI CAMERE

Vând apartament 3 camere, 92 mp, Calea Aurel Vlaicu, zona UTA, renovat ultramodern în totalitate (termotecă), totul nou bun şi diferite activităţi comerciale, liber, preţ 52.000 Eu negociabil. Telefon 0745.895.483. (UTA 1756)

Vând (închiriez) apartament 3 camere + anexe în zona UTA (Artileriei). Relaţii telefon 250805; 0744.589.975. (44129)

Vând apartament trei camere, Vlaicu, preţ 23.500 Euro. Telefon 0744.546.579. (44200)

VÂNZĂRI APARTAMENTE PATRU CAMERE

Vând apartament 4 camere Vlaicu I 2, suprafaţa 130 mp, 48.000 Eu. Telefon 0727.982.469. (43842)

Vând apartament 4 camere, decomandat, termotecă, garaj, boxă, Micălaca-Abrud. Informaţii telefon 0745.360.725. (44161)

VÂNZĂRI CASE

Vând casă, localitatea Macea nr. 37. Telefon 0744.633.584; 0726.780.917; 0745.264.837. (43630)

Vând casă cu grădină 1610 mp, în Curtici, apă + gaz la stradă. Telefon 0741.394.780. (44150)

Vând apartament în casă, ultracentral, 130 mp, 39.000 Eu, urgent. Telefon 0740.886.894. (43777)

Vând casă nouă, parter + etaj, 4 camere + dependinţe, cartier Aradul Nou. Telefon 0722.654.642. (44003)

Vând casă cu grădină 750 mp, cu 3 camere, baie, gaz. Telefon 252872 pe strada Dobrogei, nr. 15, Arad. (44168)

Vând casă Curtici toate utilităţile, 65.000 Eu. Telefon 0740.183.918. (43886)

Vând casă şi loc de casă în Micălaca. Telefon 0727.982.469. (43842)

Vând casă în Mocrea. Telefon 0743.967.506. (44120)

Vând casă, zonă centrală, Vărşand. Telefon 0746.693.796, 0745.317.785. (44128)

Vând-schimb casă 3 camere, gaz, apă cu Cluj, 284752. (44169)

Vând-schimb casă 3 camere, gaz, apă cu Baia-Mare, Satu-Mare. Telefon 284752. (44169)

Vând-schimb casă 3 camere, apă, gaz din zona Biserica Sârbească cu casă mică, variante, 284752. (44169)

Vând casă solidă în curte, neamenajată, ocupabilă, 2 camere, bucătărie, baie, toate facilităţile, gaz la poartă, intrare auto, zona Intersat TV. Telefon 284209, 0745.263.226. (44207)

VÂNZĂRI SPAŢII

~~gros~~

Vând SOCIETATE COMERCIALĂ cu contabilitate la zi. Telefon 0740.683.280. (44151)

Vând CLĂDIRE 475 mp pentru DEPOZIT SPAŢIU COMERCIAL, C. Radnei 103, 0745.819.228. (43913)

Vând FERMĂ ZOOTEHNICĂ la 3 km de Arad, cu toate utilităţiile. Telefon 212757, 277822. (44069)

VÂNZĂRI TERENURI

Vând teren intravilan 2000, 3250 mp, vis-a-vis de Registrul Auto. Telefon 338244; 0721.269.706. (40701)

Vând 1,18 ha teren extra vilan, categoria 1, în comuna Olari, în asociaţie, 0745.252.462. (43988)

Vând 3 ha arabil la C.A.I. Curtici. Telefon 0740.183.918. (43886)

Vând teren arabil la Cermei-Cruceni-Vladimirescu, Vinga şi alte zone. Telefon 0727.982.469. (43842)

Vând loc de casă şi 6 ha la 13 km Arad. Telefon 287718. (44140)

Vând teren, suprafaţa 600 mp, FS 16 m, preţ 135 Euro/mp pe str. Căpitan Ignat. Informaţii telefon 0744.183.917. (44145)

Vând teren intravilan, în suprafaţă de 17400 mp, situat la 10 km de Arad, FS Drum Naţional 136 ml, înscris în CF. Telefon 0788.707.825, 0745.056.385. (44181)

Vând teren intravilan în Aradul-Nou, preţ negociabil. Telefon 0746.818.483. (44200)

Vând teren intravilan în Zimand, preţ negociabil. Telefon 0744.546.579. (44200)

Vând pământ în Aradul-Nou şi Sânicolaul-Mic. Telefon 286052. (44201)

VÂNZĂRI AUTO

Vând tractoare U650, plug, disc 3,4, semănătoare păioase, semănătoare porumb cu fertilizatoare 6 rânduri, camion Raba + remorcă 7 to, tocătoare resturi vegetale, balotieră, combinator, cultivator 6 rânduri, MIC 600 kg. Telefon 0744.633.584; 0726.780.917; 0745.264.837. (43630)

Vând Dacia 1310, an 1990, numere noi, 5 viteze, maşină de garaj, 1050 Euro. Telefon 0723.045.296. (44195)

Vând Opel Agila 2002, recent adus impecabil, 5680 Eu, 0743.158.153. (43838)

Vând VW Golf 3, an 1995, 1900 Diesel, servo, aluminiu, persoană fizică, stare foarte bună, preţ 5300 Eu negociabil. Telefon 0746.197.929. (44050)

Vând tractor V 445 cu remorcă şi piese. Telefon 531421. (44071)

Vând Renault Nevada TD, an 1991, numere Franţa 2 ani, preţ 1.200 Euro, negociabil. Telefon 0745.089.806. (44091)

Vând Peugeot Partner, an fabricaţie 2004, 40.000 km, 1.9 D. Telefon 0722.295.317, între orele 11,00-19,00. (43899)

Vând Nissan Primera, an 1993, vişiniu, numere Austria, proprietar, impecabil, preţ 1.000 Euro, negociabil. Telefon 0745.489.918. (44091)

Important

La solicitarea celor interesaţi publicăm şi fotografiile (alb-negru) aferente anunţurilor de vânzări case, maşini sau apartamente.

Vând Passat Combi, an 1993, indigo, benzină + gaz, central, geamuri electrice, ABS, numere Italia 2 ani, preţ 1.450 Euro, negociabil. Telefon 214355. (44091)

Vând Opel Corsa B, 1997, 3 uşi, alb, 1,2 l benzină, consum 5%, 100.000 km, impecabil, preţ 4.200 Euro, negociabil. Telefon 0745.314.592. (44084)

Vând urgent două Dacii, an 1991 respectiv 1993, înmatriculate. Telefon 0742.052.235. (44088)

Vând Cielo Executive, anul 2001, geamuri electrice, climă, închidere centralizată, alb, 5.900 Euro. Telefon 0745.963.103. (44094)

Vând Opel Astra, 1993, motor 1,7 TDI, stare foarte bună. Telefon 0740.250.989. (44117)

Vând tractor U 650 şi plug PP-30, disc GD 3,2, cultivator 6 rânduri şi remorcă 5 to, toate stare bună. Telefon 0745.317.785. (44128)

Vând Dacia 1310, an fabricaţie 2004, instalaţie gaz, preţ 3500 Eu. Telefon 0745.857.891. (44035)

Vând MAŞINI STRĂINE TOATE TIPURILE, mărcile, aduse la comandă, preţuri avantajoase, Mercedes ML 270 CDI Luxury 2003, full options. Telefon 280524. (44065)

Vând Dacia break an 1997, stare foarte bună, 1650 Eu negociabil. Telefon 0727.764.357. (44157)

Vând Dacia 1310 an 1992, stare bună, civ, numere noi, 550 Eu. Telefon 0742.903.147. (44154)

Vând Dacia 1307 (papuc) anul 1994, cabină dublă 5 locuri, dubă închisă, preţ 2300 Eu. Telefon 272407 sau 0741.365.810. (44159)

Vând tractor L 445, cutie pentru ARO 10. Telefon 286052. (44201)

Vând Dacia 1307 papuc cu 5 locuri acoperită, preţ negociabil. Telefon 0744.865.933. (44209)

Vând Skoda Octavia, 1,9 TDI, an 2002, climă, ABS, ASR, 4 x AIRBAG, electric full, recent înmatriculată 9.700 EU. Telefon 0723.213.293, 229653. (44219)

VÂNZĂRI ELECTRO

Vând TV color, telecomandă, teletext, preţ 1.500.000 lei. Telefon 288626. (44053)

Vând CASE MARCAT FISCALE, CÂNTARE ELECTRONICE, str. Stânjenel, 6. Telefon 279702, 0745.395.107, 0788.737.342, 0722.707.432. (41933)

Vindem CASE MARCAT, CÂNTARE, I. L. Caragiale, nr. 22. Telefon 272727, 282829, 0745.520.497. (41572)

Vindem CASE MARCAT FISCALE, CONSUMABILE, CÂNTARE ELECTRONICE, str. VICENŢIU BABEŞ nr. 22A. Telefon 211211, 281188, 0745.669.550. (40773)

Vând calculator nou, în garanţie Intel Pentium 4, Celeron. Telefon 0747.203.659. (43850)

Vând TELEVIZOARE COLOR, diferite diagonale, preţuri mici, garanţie. Telefon 338090. (44137)

0% DOBÂNDĂ, 0% AVANS PENTRU RATE, facilităţi pentru tineri, bătrâni şi agricultori. Oferim maşini de spălat, televizoare, frigorifice, aragaze, vitrine, mobilier nou la comandă, garanţie şi transport. Telefon 0257/259339; mobil 0744.796.542. (43863)

OFERTĂ MAŞINI SPĂLAT şi FRIGORIFICE, începând de la 100 Euro; TELEVIZOARE. Calea RADNEI 151. Telefon 369090, 0743.662.845. (43998)

Vând congelator „ARCTIC" cu 4 sertare, în stare de funcţionare, preţ negociabil. Telefon 250709.

Vând congelator „ARCTIC" 5 sertare, stare foarte bună. Telefon 0357/416564. (44138)

Vând TV color la preţ avantajos. Telefon 0722.464.674. (44163)

VÂNZĂRI DIVERSE

VINDEM şi MONTĂM SISTEME DE ALARMĂ. Telefon 0257/284.900, 0744.607.109.

Vând BOLŢARI TERMOIZOLANŢI beton şi zgură cărămidă, omologaţi, diferite dimensiuni; STÂLPI ORNAMENTALI 0,80 cm, la cele mai mici preţuri. Telefon 283683, 0722.621.600, 0722.870.752. (38820)

Vând PLASĂ GARD, 33.000 lei/kg; RABITZ, 47.500 lei/kg; CUIE, 26.000 lei/kg; SÂRMĂ, TABLĂ, ELECTROZI, COTURI; BURLANE etc. Str. Vrabiei 4, telefon 289997; www.garduri.ro (42061)

Vând LEMNE FOC TĂIATE, 700.000 lei/mc. Telefon 278583, 0746.601.292. (43692)

Vând 4.000 ţigle noi, tip Leu, 14.500 bucata. Telefon 0740.047.129. (43923)

Vând baloţi de lucernă. Informaţii la telefon 0257/536354, 0722.856.180. (43939)

Vând LEMNE FOC esenţă tare, transport la domiciliu. Telefon 253270, 0742.655.913. (41090)

Vindem PAVAJE, BORDURI, ofertă specială de sărbători MONTAJ GRATUIT. Telefon 0724.391.074, 0741.044.599. (43944)

Vând LEMNE FOC, esenţă tare, 700.000 lei/mc. Telefon 278436, 0740.774.642. (43974)

Vând purcei şi curcani de rasă. Telefon 282793, 0744.623.459. (43826)

Vând porci între 80-90 kg şi vând gâşte, curcani, cocoş pentru sacrificat. Telefon 381617. (44064)

Vând masă mare lemn masiv şi maşină de spălat Alba-Lux cu storcător. Telefon 276125. (44110)

Vând covor persan de lână 3,5/2,5 stare perfectă. Telefon 0740.250.989. (44117)

Vând garaj, zona Fortuna, autorizat, nedemolabil, curent trifazic. Telefon 0722.253.236; 0257/251885. (44125)

Vând pian austriac. Informaţii telefon 0744.296.689. (44130)

Vând casă, frigider, congelator, ladă frig cu sticlă, vitrină frig. Telefon 210613. (44134)

Vând haine din blană, plapume, perne, covor persan şi alte lucruri gospodăreşti. Telefon 251129. (41277)

Vând blană naturală de vulpe argintie made în Norvegia, puţin folosită, preţ 350 Eu negociabil, 0729.553.991. (44162)

Vând convector pe gaz, horn, geamantan mare pe rotile, cadru metalic de umblat. Telefon 284752. (44169)

Vând garaj ultracentral.Telefon 0724.403.456. (44170)

Vând vin roşu, soiuri Cadarcă, Cabernet, Hamburg anul 1973. Telefon 214579. (44182)

Ocazie! Vând ţuică de prune de casă 53°. Telefon 0721.290.469. (44190)

Vând 10 grăsuni de 5 luni. Telefon 286052. (44201)

Vând patine pentru copii nr. 30 noi şi haină de piele bărbătească, 0357/803625. (44202)

CUMPĂRĂRI TERENURI IMOBILIARE

Cumpăr teren agricol în zonele: Zimandu Nou, Sântana, în asociaţiile Utviniş, Scânteia, Romgera. Telefon 0746.424.713; 0744.905.202. (43639)

Cumpăr pământ agricol, păşune, fâneaţă, raza municipiului. Telefon 0745.895.483. (UTA 1770)

CUMPĂRĂRI DIVERSE

Cumpăr mânji şi viţei înţărcaţi. Telefon 0744.477.114. (44079)

Cumpăr cărţi, ziare, reviste, farfurii ornamentale de dinainte de 1940. Telefon 338427. (36404)

LOCURI DE MUNCĂ

SC TRAFIC CLUB angajează pentru Eminescu BARMAN(Ă), 2 OSPĂTARE. Experienţă, seriozitate, aspect. Telefon 0722.509.401. (44052)

Caut TRADUCĂTORI autorizaţi pentru limbile SPANIOLĂ, ITALIANĂ, GERMANĂ, FRANCEZĂ. Telefon 0744.350.592. (44061)

SOCIETATE COMERCIALĂ angajează VÂNZĂTOARE pentru MAGAZIN COSMETICE. Informaţii telefon 0743.459.229. (44132)

GRUPUL ŞCOLAR „SEVER BOCU" LIPOVA, organizează în data de 11.01.2006 concurs în vederea ocupării postului de ADMINISTRATOR FINANCIAR. Informaţii la telefon 563007. (f)

SC POŞTA ATLASSIB CURIER RAPID SRL angajează: AGENT COLETAR: studii medii, stagiul militar satisfăcut, cunoştinţe operare calculator, permis auto B, domiciliul în Arad, telefon. Relaţii la telefon: 0269/218152; 0269/228821 între orele 08,00 - 16,00. (44119)

PRESTĂRI SERVICII

REPAR MAŞINI SPĂLAT AUTOMATE domiciliul clientului garanţie 1 an. Telefon 274600. (43987)

FIRMĂ ROMÂNO-GERMANĂ repară MAŞINI SPĂLAT AUTOMATE, FRIGIDERE, toate tipurile. Telefon 0740.098.008, 274575. (38869)

MADONA
VÂNZĂRI, REPARAŢII: frigorifice, maşini de spălat, televizoare, mobilier nou la comandă, 0744.796.542. (43864)

Repar MAŞINI SPĂLAT-AUTOMATE la domiciliul clientului. Telefon 241355. (43409)

REPARĂM TELEVIZOARE la domiciliul clientului. Telefon 0743.706.080; 0720.090.600. Operativitate - profesionalism. (44143)

DIVERSE

Restaurantul „ROBERTO" organizează ieftin: NUNŢI, BOTEZURI, MAJORATE, BANCHETE. Telefon 0722.348.103. (43892)

EMIGRARE ÎN CANADA, reprezentantul firmei CD & ASSOCIATES din Toronto vine în România. Detalii prin e-mail canadaemig@yahoo.com. (43484)

Pierdut APARAT FOTO SONY, albastru. Recompensă. Telefon 242030, 0745.619.840. (Ag. UTA, 1786)

CITAŢII

Se citează numita GRABER ELISABETA (născută REY) sau moştenitorii acesteia în procesul pentru constatarea uzucapiunii, intentat de reclamantul GROSS NICOLAE în dosarul cu nr. 13.059/2005 al Judecătoriei Arad, cu termen de judecată la 17 ianuarie 2006. Sunt invitate, de asemenea orice persoane interesate a face opoziţie faţă de constatarea uzucapiunii asupra imobilului din Arad, str. Ştefan cel Mare nr. 15/2. (44204)

TURISM

Închiriem MICROBUZE (16 locuri) şi AUTOCAR (150 locuri), pentru diferite evenimente, INTERN ŞI EXTERN. Telefon 0257/256594, 0744.595.023. (44083)

HOTEL PARC MONEASA lansează oferta „SARA LU' SFÂNTU' ION" în perioada 06-08 ianuarie 2006, preţ începând de la 119 lei/persoană. Telefon 212339, 313044. (c1121/2005)

ÎNCHIRIERI

Închiriez - LOCAŢIE cuprinzând: HALĂ NOUĂ 1100 mp cu birouri, curte 1400 mp şi împrejmuire, cu toate utilităţile. Telefon 0722.315.686. (44111)

(Continuare în pagina 19) ☛

OFERTA
REVELION 2006
" LAST MINUTES "
mooskea
www.mooskea.com

200 RON - ALL INCLUSIVE

ULTIMELE 25 LOCURI !

- cea mai buna muzica
- cea mai buna servire
- taraf de muzica populara
- artificii
- cei mai buni dj
- cele mai alese
  gustari si bauturi

informatii si rezervari la telefon:
0723 - 695 475

Sărbători fericite !

Noile tarife RCA 2006 la ASTRA ASIGURARI

	PERSOANE FIZICE		TARIF PENSIONARI	
FELUL AUTOVEHICULULUI	**12 luni**	**6 luni**	**12 luni**	**6 luni**
1.Autoturisme, autosanitare, autorulote, avand capacitatea cilindrica:				
a) Pana la 1200 cmc	152,40	76,20	121,92	60,96
b) Intre 1201-1400 cmc	151,20	75,60	120,96	60,48
c) Intre 1401-1600 cmc	172,80	86,40	138,24	69,12
d) Intre 1601-1800 cmc	216,00	108,00	172,80	86,40
e) Intre 1801-2000 cmc	291,60	145,80	233,28	116,64
f) Peste de 2000 cmc	348,00	174,00	278,40	139,20
2. Autovehicule pentru transport de persoane				
a) Intre 10-17 locuri	460,80	230,40	368,64	184,32
b) Peste 18 locuri pe scaune	835,20	417,60	668,16	334,08
c) Tramvaie, troleibuze	0,00	0,00	0,00	0,00
3. Motocicluri cu sau fara atas	121,20	60,60	96,96	48,48
4. Tractoare rutiere avand puterea motorului:				
a) Pana la 45 CP	102,00	51,00	81,60	40,80
b) Peste 45 CP	496,80	248,40	397,44	198,72
5. Alte auto decat cele mentionate la pct. 1-4, a caror masa totala maxima autorizata este de:				
a) Pana la 2300 kg	300,00	150,00	240,00	120,00
b) Intre 2301-3500 kg	472,80	236,40	378,24	189,12
c) Intre 3.501 - 7.500 kg	646,80	323,40	517,44	258,72
d) Intre 7.501- 16.000 kg	900,00	450,00	720,00	360,00
e) Peste 16.000 kg	1.140,00	570,00	912,00	456,00

(9057556)

Societate străină

cu centrul de producție în zona Aradului caută un specialist care să se ocupe de:

- gestionarea rețelei societății
- gestionarea și întreținerea calculatoarelor
- urmărirea evoluției noului software de gestiune, menținând raporturile cu societatea de software parteneră
- gestionarea raporturilor cu departamentul IT head quarter

Candidatul ideal, cu o vârstă cuprinsă între 28 și 35 de ani, are studii superioare și a acumulat experiență în domeniul S. I., în cadrul societăților de producție. Se cer calități relaționale foarte dezvoltate, capacități tehnice, înclinație către problem solving, autonomie și flexibilitate.

Cei interesați sunt rugați să trimită CV-ul
la adresa de mail: **job2006@rondvirgilio.it.**

(6787731)

www.toyota.ro

Gândește-te ce înseamnă Diesel.
Acum gândește-te din nou.
AVENSIS

Noul Avensis D-4D 2,2L 150 CP. Diesel de la Toyota.

Noul 2,2 l D-4D, un motor Diesel common rail creat de Toyota. Dezvoltă o performanță uimitoare de până la 150 CP, cu un consum de combustibil incredibil de scăzut. Aceasta înseamnă 4,9 l/100 km extra urban, 7,6 l/100 km urban și un consum mixt de doar 5,9 l/100 km. Emisiile de dioxid de carbon ating un nivel de doar 156 g/km.

Acum nu mai trebuie să alegi între performanță, consum scăzut de combustibil și protejarea mediului înconjurător pentru că, în sfârșit, le ai pe toate trei într-un singur motor.

Este de ajuns să te gândești la Toyota Diesel D-4D.

Iar dacă preferi motorizarea benzină, atunci nu e nevoie să cauți altceva decât Avensis VVT-I. Aceste motoare îți oferă tehnologia inovatoare a distribuției variabile inteligente (Variable Valve Timing Intelligence) care asigură la rândul ei o performanță crescută a motorului, consum scăzut de combustibil și un nivel redus al emisiilor de noxe.

Această tehnologie este folosită la toate motorizările benzină 1,6 l VVT-I, 1,8 l VVT-I și 2,0 l VVT-I

TODAY TOMORROW **TOYOTA**

Westmotors Arad - str. Viorelelor nr. 2 tel.: 0257 219 508 e-mail: arad@westmotors.ro

(c.1192/2005)

☛ (Urmare din pagina 17)

Închiriez SPAȚIU COMERCIAL, 70 mp, ultracentral Eminescu, 850 Eu, 0722.344.705. (43895)

Închiriez SPAȚIU COMERCIAL, super amenajat, 160 mp, cu posibilitatea de a fi împărțit în două. Telefon 0722.227.450. (42253)

Închiriez apartament 2 camere, Alfa, modern utilat. Telefon 0744.861.326. (44098)

Dau în chirie apartament cu 2 camere, central, lângă Banc-Post, etaj II, mobilat. Telefon 255154. (44123)

Închiriez (vând) apartamente în zonele UTA, Fortuna, Bila. Relații telefon 250805, 0744.589.975. (44129)

Închiriez garsonieră, confort I, zona Miorița. Informații telefon 0744.296.689. (44130)

Închiriez SPAȚIU ultracentral 100 mp, amenajat, ideal servicii, 0788.689.204. (44149)

Închiriez apartament 2 camere Vlaicu, telefon 0766.312.220. (44166)

Închiriez la zi apartament 1-2-3 camere, ultracentral, de lux. Telefon 0744.849.390. (43860)

Închiriez apartament 2 camere, mobilat, contorizat, telefon, satelit, Internet, zona UTA. Telefon 0746.424.451. (44173)

Închiriez casă mobilată, centura Gai, două camere, bucătărie, apă caldă permanentă, încălzire proprie, singur în curte, 150 Euro. Telefon 274994, 0742.409.066. (44184)

Ofer spre închiriere apartament central, tot confortul, complet mobilat și utilat. Telefon 284621. (44185)

Închiriez apartamente 1-2-3-4 camere, 100-350 Euro/lună. Telefon 0727.982.469. (44191)

Închiriez apartament 3 camere, superlux, central + garaj, 500 Euro/lună. Telefon 0727.982.469. (44191)

Dau în chirie apartament două camere (ne)mobilat. Telefon 0744.546.579, 274024. (44200)

Închiriez apartament central 2 camere, contorizat. Informații telefon 0727.721.456. (44210)

✝ DECESE ✝

Cu inimile sfâșiate de durere anunțăm moartea fulgerătoare a unicului fiu

DUMA LUCIAN

de 47 ani. Înhumarea azi, 30 decembrie 2005 de la capela Damian, Cimitirul Eternitatea la ora 16. Mama ZORIȚA și ANTON.

MIHAILOVICI ȘTEFAN

după o lungă suferință a încetat din viață. Înmormântarea va avea loc azi, 30 decembrie, orele 14, de la Cimitirul Pomenirea, de la capelă.

Cu adâncă durere în suflet anunțăm încetarea din viață după o scurtă suferință a celui care a fost soț și tată

GHITEA PETRU,

în vârstă de 74 ani. Tati drag, ai plecat și ne-ai lăsat singure! Te vom iubi mereu. Înmormântarea astăzi, 30 decembrie 2005, ora 14,00, de la Capela Cimitirului Eternitatea. Soția ANA și fiica LILIANA.

Cu adâncă durere în suflet anunțăm moartea celui care a fost tată, socru și bunic,

DUMA LUCIAN.

Înmormântarea va avea loc azi, 30.12.2005, orele 16, de la Capela Cimitirului Eternitatea. Familia BOGLUȚ LUMINIȚA, NELU și GEANINA.

✝ CONDOLEANȚE ✝

Sincere condoleanțe familiei GIMON la pierderea prietenului nostru GIMON IOAN din partea familiei MOȘ AUREL. (Ag. Ineu, 454)

Colectivul Serviciului Poliției Rutiere Arad este alături de colegul lor TRAȘCĂ COSTEL în durerea pricinuită de decesul tatălui. Dumnezeu să-l odihnească în pace. (44174)

Suntem alături și împărtășim durerea familiei BRAȘOVAN, în aceste grele momente pricinuite de decesul soțului și tatălui

prof. BRAȘOVAN ȘTEFAN.

Sincere condoleanțe și întreaga compasiune! Familia Prof. Univ. Dr. ARDELEAN AUREL-RECTOR. (f)

Suntem alături de colegul nostru profesor VOIAN DUȚU și familia acestuia, în greaua încercare cauzată de decesul mamei sale. Sincere condoleanțe din partea Organizației Județene a Partidului România Mare. (f)

Sincere condoleanțe familiei îndurerate VOIAN DUȚU (Moneasa), la decesul mamei. Dumnezeu s-o ierte și s-o odihnească în pace! Familia Prof. Univ. Dr. ARDELEAN AUREL și familia Ing. COTORACI ADRIAN. (f)

Colectivul Primăriei Zimandu-Nou este alături de domnul părinte MARIȘ ADRIAN în marea durere pricinuită de decesul mamei. Dumnezeu s-o odihnească. (44181)

Suntem alături de familia preot ADRIAN MARIȘ în marea durere pricinuită de pierderea mamei dragi

ELENA.

Dumnezeu să o odihnească! Familia IOAN URS. (44192)

Împărtășim durerea familiei preot ADRIAN MARIȘ la despărțirea de mama sa

ELENA!

Dumnezeu să o odihnească! Familia BANICIU SABIN. (44193)

În aceste momente de mare durere suntem alături de familia preot MARIȘ ADRIAN la decesul mamei sale

ELENA MARIȘ.

MARCELA și TRAIAN CREȚ. (44206)

Exprimăm condoleanțele noastre familiei preot MARIȘ ADRIAN pentru pierderea mamei sale

ELENA MARIȘ.

SOFIA și GHEORGHE VIDRAN. (44205)

Colectivul Primăriei Hășmaș este alături de familia învățătorului MARIȘ GAVRIL în marea încercare pricinuită de decesul celei care ne-a fost ani de zile o bună colegă

MARIȘ ELENA.

Sincere condoleanțe. Dumnezeu s-o odihnească în pace. (44212)

Cu nemărginită durere anunțăm moartea fulgerătoare la numai 47 ani a soțului și tatălui

DUMA LUCIAN.

În veci nemângâiate soția FLORICA și fiica FLAVIA. (44215)

Suntem alături de familia MARIȘ la despărțirea de mătușa

MARIȘ ELENA

din Tăgădău.

Dumnezeu să o odihnească în pace! AMELIA, VLĂDUȚ și SORIN PALCU din Chișineu-Criș. (Ag. Criș, 639)

Suntem alături de familia MARIȘ la decesul verișoarei noastre

MARIȘ ELENA

din Tăgădău.

Fie-i țărâna ușoară! PAVEL și DOINA TĂTAR in Chișineu-Criș. (Ag. Criș, 638)

Suntem alături de șefa noastră doamna MARIA STOIA și-i împărtășim durerea pricinuită de decesul mamei. Sincere condoleanțe din partea Colectivului firmei SC BECALLI ROMANIA. (44215)

Regretăm din suflet dispariția verișoarei și mătușii dragi

ELENA MARIȘ

și transmitem sincere condoleanțe familiei. Familiile MIȘCOI și PANDA. (44230)

✝ COMEMORĂRI ✝

Lacrimi în ochi, durere în suflet, flori, pe tristul tău mormânt

LALA BĂRNUȚ
MARIA MAHU.

Cât ai trăit te-am iubit, cât vom trăi te vom plânge. AI TĂI PRIETENI. (44214)

Pe 1 ianuarie se împlinește 1 an de când, ne-ai părăsit, cel mai bun și iubitor, soț și tată

DOLOGA DANIEL,

ai fost iubirea mea și-așa vei fi mereu și am un singur martor pe Bunul Dumnezeu. Te vom iubi și plânge mereu. Soția FLORI și fiica DAIANA. (44148)

Veșnic tristă va rămâne pentru noi ziua de 1 ianuarie, când în urmă cu un an ne-a părăsit pentru totdeauna cel care a fost scumpul nostru

DOLOGA DANIEL

lăsând în sufletele și inimile noastre doar lacrimi și durere. Ne lipsește în fiecare clipă dragostea, bunătatea și noblețea sufletului tău. Dumnezeu să te odihnească în pace. Te vom plânge mereu MAMA, sora MARIA, cumnatul IONICĂ și nepotul PAUL. (44179)

Dureroase amintiri însoțesc ziua de 22 noiembrie 2005, când l-am pierdut atât de fulgerător dintre noi pe acel care a fost cel mai iubit soț, tată și bunic

IUHAS ANTONIU.

Parastasul de pomenire va avea loc sâmbătă 31 decembrie 2005, ora 11 la Catedrala nouă Ortodoxă Podgoria. (44073)

La 1 ianuarie se împlinește un an de când ne-a părăsit pentru totdeauna bunul nostru tată, soț, bunic

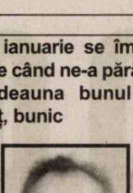

NEGREAN FLORIAN.

Dumnezeu să te odihnească în pace! Soția IULIANA, copiii ALIN și FLORIAN, nora și nepoții. (44113)

Tristă și neuitată va rămâne ziua de 8 ianuarie 2005, când în urmă cu 1 an ai plecat de lângă mine, lăsându-mă singur și îndurerat draga mea soție

BORA IULIANA.

Îți datorez amintire veșnică și nu te voi uita niciodată. Dumnezeu să te odihnească în pace acolo unde ești. Soțul BORA VASILE. (44042)

Au trecut 3 ani de când ne-a părăsit pentru totdeauna scumpa noastră soție, mamă, soră, cumnată

SIMEDRE ANA.

Parastasul va avea loc sâmbătă 31 decembrie 2005, ora 11, la Biserica Șega II (UTA). Familia îndurerată. (44139)

Tristă și neuitată rămâne ziua de 30 decembrie când în urmă cu un an ne-ai părăsit pentru totdeauna scumpul nostru tată, soț și bunic, cel care ai fost

AVRAM VALERIU.

Îți vom păstra o neștearsă amintire frumoasă. Dumnezeu să-ți dea odihnă veșnică! Parastasul de pomenire va avea loc sâmbătă 31 decembrie 2005, ora 12 la Biserica Ortodoxă Șega I. Familia îndurerată. (44133)

În 31 decembrie se împlinesc șapte ani de la moartea fulgerătoare a iubitului nostru

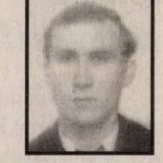

COZMA DAN IOAN.

Va rămâne viu în inimile noastre fiica IOANA, soția LIVIA și PĂRINȚII. Parastasul va avea loc la Biserica din zona 300 (lângă Bila), sâmbătă ora 12. (44156)

40 de zile de tristețe, lacrimi și dor ne despart de iubita noastră mamă, bunică și străbunică

VIOARA DREUCEAN

plecată dintre noi spre veșnicie. Slujba de pomenire are loc sâmbătă 31 decembrie, orele 12, la Biserica Ortodoxă din Micălaca Veche. Familiile DREUCEAN, POPESCU, MARCU. (44153)

O boală grea necruțătoare/ Te-a stins precum o lumânare,/ Și greu mi-a fost să te privesc/ Dar n-am putut să te salvez/ Și tare mult eu aș fi dat/ De la moarte să te scap/ Tristă și neuitată va rămâne ziua de 30 decembrie când în urmă cu un an ne-ai părăsit dragul nostru soț și tată.

PONTA STELIAN.

(44152)

Cu dor nemărginit amintim că se împlinesc 6 săptămâni de la plecarea la cele veșnice a dragei și iubitei noastre mame, soacră și bunică

FĂRCAȘIU OLIVIA.

Amintirea sufletului său bun și plin de dragoste este vie în gândul și inimile noastre. Dumnezeu să o odihnească. Parastasul va avea loc sâmbătă 31 decembrie 2005, la ora 12 la Biserica din Micălaca. Fiica ARETINA, ginerii NELU și GELU, nepoții MONICA, NONI și soția MARIA. (44171)

Timpul a trecut, durerea a rămas. În 2.01. 2006, se împlinește 1 an de când ne-a părăsit cel mai bun frate, la numai 58 de ani

IORDAN IORGU.

A fost cea mai dureroasă zi din viața noastră iar lacrimile și durerea din suflet nu le-a șters. Dumnezeu să-ți odihnească sufletul și trupul! Dormi în pace suflet bun! Te plâng mereu cei 6 frați. (44177)

Am împodobit primul brad și am petrecut Crăciunul fără cel ce a fost cel mai bun soț, tată, bunic, socru

IORDAN IORGU.

Cu durere în suflet și lacrimi în ochi amintim celor care l-au cunoscut că în 2.I.2006 se împlinește un an de la trecerea lui în eternitate. Parastasul va avea loc sâmbătă, 31 decembrie 2005, ora 12,00 la Biserica Ortodoxă - Șega I. Dumnezeu să te odihnească în pace suflet bun. Familia. (44178)

Scumpul nostru soț și tată

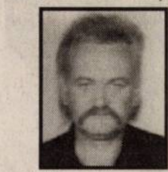

SĂLĂGEAN MARIN

se împlinesc opt ani de când Domnul te-a luat la el. Lacrimi și flori pe mormântul tău. SOȚIA și FIICELE tale nu te vor uita niciodată. Dumnezeu să te odihnească în pace! (44183)

Tristă și neuitată este ziua de 30 decembrie, când se împlinesc 13 ani de când ne-a părăsit pentru totdeauna

ROȘU AUREL

cel care a fost un minunat soț, tată, bunic și socru. Vei rămâne veșnic în amintirea noastră și-L rugăm pe Dumnezeu să te odihnească în pace! Familia îndurerată. (44196)

A trecut un an de durere în suflete și lacrimi de când cel mai drag soț, tată, bunic, socru și străbunic

DAN CONSTANTIN

a trecut la cele veșnice. Dumnezeu să-l odihnească. Familia îndoliată. (44196)

Dragă Tăticule

DRAGALINA
IOAN GHEORGHE.

Vei rămâne veșnic în inimile noastre, chiar dacă s-au scurs 20 ani. Lacrimi de durere am vărsat la mormântul tău. Dormi în pace suflet blând. Soția MARIANA, copiii: ADI cu familia, LOREDANA cu familia și SEBASTIAN. (44213)

O clipă de aducere aminte și un pios omagiu la un an de la trecerea în eternitate a

dl. MICLUȚA
ILIE.

SOȚIA. (44122)

✝ SERVICII FUNERARE ✝

SRAC ISO 9001 IQNet

SC NOSFERATUM srl
Servicii Funerare
tel. 270.437; 0744/554.874
www.nosferatum.ro

Pachete promotionale cu preturi incepand de la **290 RON** + TVA nou

Pachetul cuprinde : sicriu, respete, cruce, igienizat, imbalsamat, transport local.

Reducere 10% pentru pensionari.

- + cosmetizare, incinerari
- + capela cu circuit inchis
- + organizare de parastase
- + coroane, jerbe, aranjamente florale la pret de producator
- + mari reduceri la transportul intern si international

Str.Ghiba Birta nr.26
(lângă Piata M.Viteazu)

RO STYL COMPANY
Servicii Funerare

magazin deschis și noaptea
Arad, str. M. Eminescu 22
(peste drum de Artex)
tel. magazin 214.422,
tel. patron 0744.690.121
firmă care produce și livrează sicrie în toată țara

OFERĂ

- sicrie de la **1.000.000 lei** (sicriu adult) până la sicriu model american
- toate articolele necesare pentru înmormântare
- cortegiu, transport în țară și străinătate cu mașini speciale (nu cu microbuze) la prețuri negociabile

GRATUIT

- transport sicriu gol la domiciliu în Arad

SPĂLAT, ÎMBRĂCAT PENTRU DECEDAȚII DIN SPITALE

REDUCERE
10 % din VALOAREA FACTURII clienților care au mai lucrat cu firma noastră
Plata după încasarea ajutorului de înmormântare

IN MEMORIAM „KUKI”

SERVICII FUNERARE COMPLETE

Str. M. Eminescu nr. 4
ÎN CURTE
Tel.: 211.929 - 0723.343.964
www.memoriamkuki.com

MAGAZIN DESCHIS LA ORICE ORĂ

OFERĂ

SICRIE
ACCESORII FUNERARE
TOALETAT-ÎMBĂLSĂMAT
CAPELĂ - Capela Demian
COLACI-COLIVĂ

NOU!!! ÎNCHIRIEM CAPAC SICRIU FRIGORIFIC

GRATUIT TRANSPORTUL sicriului la domiciliu în Arad

REDUCERE 20 % la sicriu clienților care fac toate serviciile cu firma.

TRANSPORT intern și internațional LA CELE MAI MICI PREȚURI

INTERMEDIEM INCINERĂRI

Plata se poate efectua și după încasarea ajutorului de înmormântare.

EUROSTIL

Complex
Podgoria
Telefon
270.930

Biblioteca
VENUS

1.199,5 lei
SAU
32,5 lei/lună

(c.931/2004)

RATE DOAR CU BULETINUL ÎN MAGAZIN!

Wine Princess

VINOTECA
Orar:
luni-vineri: 9-19
sâmbătă: 9-13

Str. Mărăşeşti colţ cu str. O. Goga
Tel./fax: 0040 257 251 000
Mobil: 0040 744 520 645

Vinuri albe şi roşii de calitate!
Îmbuteliate, ambalate special sau vărsate.

(com./2005)

TERMOPLAST
FERESTRE UŞI * PVC
Viitorul obligă ... Vânzări în rate

Tâmplărie PVC cu noua generatie a profilelor ALUPLAST Germania, cu 3 și 5 camere, feronerie germană
Spațiu de prezentare: Piața UTA , Bl. Z 22 parter !
Rulouri , jaluzele și plase de insecte .
MARI REDUCERI DE PREȚURI!
TEL 0257 273550 sau 0788 460230; 0788 460231

aluplast

(c.1019/2005)

TÂMPLÃRIE PVC CU GEAM TERMOPAN CALITATE GERMANÃ GEALAN Fenster-Systeme

ARAD, STR. CAIUS IACOB BL.R
FOSTUL Mag. CÃMINUL (lângã BANC POST)

Vă dorim să aveți parte de bucurie sănătate, realizări și belșug cu ocazia Anului Nou! La mulți ani!

213.145 0788.391.769

(c.989/2005)

PRIMĂRIA ȘIRIA CONSILIUL LOCAL ȘIRIA

Fie ca sarbatorile de iarna
sa-ti umple sufletul...
de dragoste si bucurie!

Urează tuturor
locuitorilor comunei
Șiria multă sănătate,
belșug, un An Nou
plin de bucurii
și împliniri.
„La mulți ani!”

Primar
VALENTIN BOT

Viceprimar
TEODOR OLARIU

(c./12. 2005)

DACIA Visele devin realitate

(c.1037/2005)

VERBIȚĂ SRL
Arad, Calea A. Vlaicu nr. 282
Tel.: 0257-275.690
Mob.: 0722.259.423

Urează Sărbători
frumoase și
luminoase precum
și un An Nou plin
de bucurii și succese
alături de cei dragi,
tuturor clienților și
colaboratorilor!

MATROS
PARCHET SI ACCESORII

PARCHET LAMINAT 16,72 RON
IMPORT ELVETIA
6 mm - HDF click
(167.200 lei)
fără TVA

Mari promoții de iarnă - COLECȚIA 2006 + folie GRATIS
Numai în Magazinele MATROS

Str Aurel Vlaicu Nr.28 - 32, Tel/ Fax: 0257-349.888
Str. Pădurii Nr.107 vis-a-vis de P-ța Obor Tel: 282.005

(C.921/2005)

La mulți ani!

TECNOWASH NEW

NOU

Din 03 ianuarie 2006 ne mutăm
PARC INDUSTRIAL UTA
HALA 15
Câmpul Liniștii înainte
de VAMA ARAD
Telefon: 0257/256.829

APARATURĂ VULCANIZARE
APARATURĂ PENTRU SPĂLĂTORIE
AEROTERME PENTRU ÎNCĂLZIRE
DETERGENT DE TOATE FELURILE
COMPRESOARE
ASPIRATOARE

(c.1943/2005)

la CORAURA
tel: 270525

SUPER OFERTĂ

Programe 100
Teletext
Garanție 3 ani

Cantitate rufe 5Kg
Sistem antipicurare
Garanție 3 ani

9.990.000 Lei
999 Ron

(c.806/2004)

RATE NUMAI CU BULETINUL
APROBARE PE LOC

Tuturor cititorilor noștri le dorim un An Nou fericit, multă sănătate și La Mulți Ani!

SANPAOLO IMI BANK
SANPAOLO
Cu ocazia Sfintelor Sărbători de Crăciun și a Anului Nou urăm tuturor Clienților, Colaboratorilor și Angajaților
Sărbători Fericite
și
La Mulți Ani !

ADEVĂRUL
Cotidian independent Arad

ASTRA
ASTRA VAGOANE CĂLĂTORI
Singurul producător de confort din domeniu
Str. Petru Rareș 1-3
Tel: 233.651 Fax: 258.168
e-mail: astra.calatori@astrac.rdsar.ro

16 pagini *SÂMBĂTĂ, 31 DECEMBRIE 2005* *70 bani (7.000 lei)*
Anul XVII, nr. 4713 E-mail: adevarul@arad.ro
Publicație auditată de BRAT
Tiraj mediu zilnic vândut: 27 845

Cine-i Gogu?

Tristan Mihuța

Gogu a așteptat cu mare nerăbdare Crăciunul. La fel ca și în ceilalți ani, dar de data asta a fost și mai pornit pentru a-l întâmpina cum se cuvine. A bătut toate magazinele, marketurile, supermarketurile și hipermarketurile care, dovadă a grijii față de om, de omul nou, cel care se naște sub ochii noștri, se înmulțesc precum ciupercile după ploaie. Căruciorul, pe care l-a obținut după multă așteptare, a fost prea mic pentru câte și-a dorit, așa că a mai luat un cărucior, al unei persoane care nu s-a decis ce să cumpere (sau poate n-a avut cu ce să cumpere) și tocmai dădea să plece. Nici pe Gogu nu-l dau banii afară din casă, nici el nu a câștigat la Loto, dar o dată e Crăciunul, nu? O dată în an e Nașterea Domnului și doar nu s-o lăsa el la ceilalți. A mai primit o primă, a luat un reciproc (să-i ajungă și pentru Revelion) și a pășit în rând cu lumea.

Din câte mi-a spus, până la urmă n-a fost ce se aștepta. De colindat n-a prea colindat, că nu prea știau ăia colindele și, om sincer, recunoaște că nici el nu le are pe astea, cu colindatul. Unde, ispită, să fi învățat, că pe vremea lui, la școală nu se învățau colinde, iar de Crăciun îi chemau la activități pionierești, ca să nu dea pe la biserică. Nici acasă nu știe nici astăzi dacă de teamă, din prudență ori din ce pricină - nu mai colindau. Nu era ca acuma, când ești liber să sărbătorești, să te bucuri de Nașterea lui Iisus, să dai frâu liber sufletului... Da, ești liber. Și teoretic, și practic. Numai că e o problemă. Gogu nu simte nici o bucurie. Se ferește s-o spună, mimează că petrece cu evlavie și ar da orice ca măcar o dată să se poată bucura de Crăciun. Să simtă măcar pentru o clipă că Sărbătoarea Nașterii Domnului este altceva decât un chef ca oricare altul, cu risipă de mâncare și băutură - că și acuma, mai bine din jumătate din câte gătise nevastă-sa au ajuns la container. Măcar de le-o fi luat unul sărac, să știe și el că a fost Crăciunul!

Trei zile, Gogu a fost mofluz, supărat pe mâncare și pe lume. Ieri însă, a sărit din pat dis-de-dimineață, de s-a speriat nevastă-sa că a pățit, Doamne ferește, vreo nenorocire, s-a îmbrăcat și, pe nemâncate, fără să bea cafeluța, a pornit spre marketuri, supermarketuri și hipermarketuri.

(Continuare în pagina 4)☛

Foto: Șt. Matyaș

La cumpăna dintre ani, cerul se va transforma într-o ploaie de stele...

Plugușorul

– Aho, aho, copii și frați,
Șomeri și salariați,
ANE-liști și sinistrați,
Muncitori și birocrați,
Senatori și deputați,
Cât nu sunteți integrați,
Stați puțin și ascultați,
Ca să știți ce câștigați!
Ia mai mânați măi, flăcăi,
Cât mai aveți zurgălăi!
– S-a sculat mai an
Bădița Traian,
Pe-un ardei a-ncălecat,
Scaunul l-a câștigat
Și acum de el se ține.
El v-a zis să trăiți bine,
Dar voi nu vreți s-ascultați,
Tot spre rău alunecați,
A zis el c-o să vă dea
Vreun covrig, vreo acadea?
Nu a zis-o, măi, române,
A zis doar „Să trăiți bine!"
Ia mai mânați măi, flăcăi
Și sunați din leii grei,
Că bancnote, mi se pare,
Nu prea sunt prin
buzunare!
Anul care a trecut
V-a lovit de v-a durut
La stomac și buzunare.
Ziceți voi c-au dat cam tare
(M)ardeiașii din guvern,
Duce-s-ar drept în Infern!
Asta-i floare la ureche
Și va fi poveste veche,
Pentru că-n noul an
O să fiți ca-n K1 (chei oane)!

Simion Todoca

(Continuare în pagina 4)☛

Chiar dacă e Revelionul

Folosirea petardelor - interzisă cu desăvârșire

În ciuda avertismentelor și a numărului mare de victime, mai sunt încă multe persoane, în special tineri, care, fascinați de gălăgia produsă, folosesc petarde și pocnitori în locurile publice. Camelia Tuduce Berar, purtător de cuvânt la IJP Arad, precizează faptul că, potrivit legii, este interzisă cu desăvârșire atât comercializarea, cât și folosirea de către persoanele fizice a petardelor și a pocnitorilor. Singurii care pot utiliza, cu ocazia anumitor evenimente, produse de acest gen, sunt agenții economici, autorizați special de către IJP și Inspecția Muncii.

Pentru a se delecta cu efecte speciale în noaptea dintre ani, cetățenii pot opta doar pentru achiziționarea de artificii, din magazinele autorizate. Nici artificiile însă, nu pot fi folosite oricând! **„După lege, este permisă folosirea lor de către cetățeni doar 2 zile pe an, 31 decembrie 2005, respectiv 1 ianuarie 2006. În caz contrar, se aplică sancțiuni de la 30 la 50 milioane de lei, atât pentru comercializare, cât și pentru utilizare"**, susține purtătorul de cuvânt al IJP Arad.

Cosmin Trif

RESTAURANTUL
CORLEONE
Ștrand NEPTUN
ORGANIZEAZĂ
REVELION
2005 - 2006
Informații și rezervări 0257-210.944 0788.340.772
(9057602)

Va fi vreme bună... de șampanie

Vremea se anunță frumoasă pentru noaptea dintre ani. Așadar, arădeni, veți putea ciocni o cupă de șampanie, pe platoul din fața Primăriei, fără a vă adăposti sub umbrele; cel puțin așa ne asigură meteorologii. Cristian Nichita, meteorolog de serviciu la Centrul Meteorologic Timișoara : **„De revelion, arădenii vor avea parte de o noapte relativ călduroasă, pentru această parte a anului, fără ploi, cu temperaturi cuprinse între -3 și 1 grad Celsius."**

Anul Nou va debuta, așadar, cu temperaturi ridicate pentru această perioadă, temperaturile maxime fiind cuprinse între 5 și 8 grade Celsius, iar cele minime între 1 și 4 grade Celsius, cerul va fi noros, iar pe arii extinse vor cădea precipitații. Izolat, acestea vor ajunge la cel mult 15 litri de apă pe metru pătrat.

În 2 ianuarie 2006, în schimb, va începe să plouă. Izolat, precipitațiile vor depăși 15-20 de litri de apă pe metru pătrat. Temperaturile maxime se vor situa între 6 și 9 grade Celsius, iar minimele între 2 și 5 grade Celsius.

Cosmin Trif

Primăriile au proiecte ambițioase pentru 2006

Pag. 7

Următorul număr al ziarului nostru va apărea, marți, 3 ianuarie 2006.

ZONA UTA Str. INULUI Nr.16-18 VAND GARSONIERE MOBILATE ZONA UTA Str. INULUI Nr.16-18 (c.980/2004)

Meditația zilei

„Una e să știi, și alta e să știi că știi."

(Dimitrie Cuclin)

Calendar

Sâmbătă, 31 decembrie

Astăzi, Soarele răsare la ora 7 și 44 de minute și apune la ora 16 și 45 de minute. Au trecut 364 de zile din acest an. A mai rămas 1 zi până în 2006.

Praznicul zilei: Biserica ortodoxă: Cuv. Melania Romana; **Biserica greco-catolică:** Melania, Hermes, Zotic, Ghelasie; **Biserica catolică:** Silvestru, Melania

A venit barza!

Puleac Lorena; **Balint** Robi

Cinematografe

Sahara (Dacia): orele 11; 13,30; 16; 18,30; 21

„Adevărul" vă ascultă

La telefonul 280944, între orele 9,00-12,00

D. D. este pensionară și locuiește în Arad, pe strada Bușteni. Fiind toată ziua acasă, nu i-a fost deloc greu să observe, uitându-se pe geam, că strada este iluminată până la orele prânzului. **„De o lună, în fiecare zi, niște becuri enorme ard până la amiază. Mi-am consumat din impulsurile telefonice și i-am sunat aproape zilnic pe cei de la Uzina Electrică să-i sesizez, dar... degeaba. Ca să aflu din ziar că le lasă aprinse ca să vadă care funcționează și care nu funcționează. Păi nu le e rușine? De-o lună le tot verifică? De ce nu vin seara sau noaptea să verifice, că și atunci ard și se văd mai bine?"**

C. M. a servit masa, joi seara, într-un snack-bar situat în Vlaicu, lângă magazinul Profi. La un moment dat, toți cei prezenți în local au simțit că-i ustură ochii și că le vine să strănute sau să tușească. În marea grabă, toată lumea a ieșit afară, cu sau fără lucrurile personale. Misterul a fost dezlegat rapid (cu atât mai mult cu cât un incident similar se mai întâmplase și alte dăți): doi minori se infiltraseră printre clienții localului și, în timp ce stăteau la o masă, au dat cu spray paralizant. **„Este de neînțeles de ce patronul restaurantului nu ia măsuri pentru ca asemenea incidente să nu se mai repete. Cu atât mai mult cu cât, în înghesuiala care se formează la ieșirea din local imediat după ce s-a dat cu sprayul paralizant, clienții ar putea fi foarte ușor tâlhăriți de către cei care au provocat incidentul..."**

Redactor de serviciu,

Diana Duțu

Meteo

Foto: Șt. Matyaș

Vremea se va răci. Cerul va prezenta înnorări temporare și izolat se vor semnala precipitații slabe predominant sub formă de ploaie ziua și mixte noaptea. Vântul va sufla slab la moderat cu intensificări temporare.

Temp. min: -6 la -3 ^{O}C. **Temp. max:** 2 la 5°C

Reclamații privind difuzarea ziarului se pot face la telefonul 280.318, între orele 9-16.

Utilitare

PRIMĂRIA MUNICIPIULUI ARAD

Program de relații cu publicul (camera 5) luni-vineri între orele 8-20. Tel. 284.744, tel. centrală 281.850.

PIEȚE, TÂRGURI

Astăzi este zi de piață la Chișineu Criș, Lipova, Pâncota, Felnac, Grăniceri, Hălmagiu, Moneasa, Pecica, Vărșand, Socodor, Vladimirescu, Zimandu Nou, Covăsânț. Târguri săptămânale se desfășoară astăzi la Lipova, Pâncota, Hălmagiu, Moneasa.

FARMACII DE SERVICIU

• Farmacia REMEDIUM Arad, B-dul Revoluției nr. 52-54. Program luni-vineri: 7,30-20,00; sâmbătă 8,00-14,00. Telefon 233.195. Se eliberează medicamente pe rețete compensate și gratuite.

• Farmacia OMNIAFARM, Calea Aurel Vlaicu, Bl. Z28, cu program zilnic de la orele 8,00-22,00. Telefon 271.724.

• Farmacia LARIFARM, Calea Aurel Vlaicu Bl. Z24, elefon 246.622, zilnic 7,00-23,00. De sărbători - program normal.

SPITALUL CLINIC JUDEȚEAN ARAD are un nou număr de telefon: 220.000; 220.001; 220.002; 220.003

URGENȚE STOMATOLOGICE

* Cabinetul de pe str. Crișan (în spate la Gionelli) are program non-stop. Telefon: 253.794.

POLICLINICA DR. TURCIN: zilnic, orele 8-20. Telefon 285.510, 250.332. Cabinete: cardiologie, interne, chirurgie, chirurgie plastică, boli infecțioase, ginecologie, ORL, oftalmologie, neuropsihiatrie, ecografie, medicina muncii, fizioterapie, fișe auto/port armă.

TRICHINELOSCOPIE

Vetagrica SRL, Bd. I. Maniu nr. 84 efectuează examen trichineloscopic zilnic: 8,00-17,00; sâmbătă 8,00-13,00. Duminică 8,00-11,00. Telefon 256.089.

ADMINISTRAȚIA FINANȚELOR PUBLICE

Administrația Finanțelor Publice a municipiului Arad: Asistență contribuabili - telefon 280.633, 280.733, int. 198 (persoane fizice) și 129 (persoane juridice) int. 166 (relații publice) între orele 8,00-16,00. Informații suplimentare la www.finantearad.ro

ÎNREGISTRĂRI ÎN CAZ DE DECES

Biroul de Stare Civilă - decese face înregistrări după următorul program: sâmbătă și duminică, între orele 9,00-11,00. Tel. 281.850.

TELEFOANE DE URGENȚĂ

APEL UNIC DE URGENȚĂ: 112

Pompieri, Ambulanță Arad, Poliție: 112

S.C. DISTRIGAZ-NORD S. A. TÂRGU MUREȘ

Sucursala de Distribuție a Gazelor Naturale Arad, Dispeceratul permanent - telefon 218.928; 256.928

DERANJAMENTE CURENT ELECTRIC: 235.991

VERIFICARE METROLOGICĂ ȘI REPARAȚII CONTOARE APĂ: 255.274; 0723-343.976

INFORMAȚII CFR: 231.777

S. C. SALUBRITATE S. A. ARAD

Dispecerat între orele 7,00 - 19,00. La telefonul: 280.873.

PROTECȚIA CONSUMATORULUI

B-dul Revoluției, nr. 50. Telefon: 257.049

DIRECȚIA DE SĂNĂTATE PUBLICĂ - serviciul de permanență: 254.438

GARDA FINANCIARĂ

B-dul Revoluției nr. 79, telefon: 280.971

INSPECTORATUL TERITORIAL DE MUNCĂ ARAD

Str. Episcopiei nr. 11-13, tel.: 211.762, 211.862, 257.251

AGENȚIA JUDEȚEANĂ PENTRU OCUPAREA FORȚEI DE MUNCĂ

Str. Călugăreni nr. 1A, tel.: 281.998; 214.688; 211.791

CORPUL GARDIENILOR PUBLICI, tel.: 280.557

Au plecat dintre noi!

Florescu Nicolae (1928), Vidican Dimitrie (1933), Niculescu Marian (1940), Magera Alexandru (1940), Oniga Elena (1929), Faur Francisc (1954), Boriș Elena (1921)

Cur$ul valutar

VALORI ÎNREGISTRATE IERI, 30 DECEMBRIE 2005

Denumirea valutei	BNR	BCR		BRD		SAN PAOLO IMI BANK		Banca Românească		Banca Romexterra		Alpha Bank		Astăzi Casa Schimb Luxor	
		C	V	C	V	C	V	C	V	C	V	C	V	C	V
Euro	3,68	3,65	3,73	3,65	3,72	3,62	3,72	3,66	3,72	3,65	3,73	3,66	3,73	3,66	3,68
Dolar S.U.A.	3,11	3,06	3,16	3,06	3,14	3,04	3,13	3,07	3,14	3,05	3,15	3,07	3,15	3,075	3,10
Forint	0,0145	0,0130	0,0160	0,0138	0,0151	0,0140	0,0150	-	-	0,0142	0,0149	-	-	0,0143	0,0146

Comenzi taxi

- ● ALFA PLUS 949; 349.349
- ● TAXI ALFA 945; 22.88.88; 25.25.26; 0723-200.301; 0745-506.070
- ● TAXI ARAD 940; 0722-755.440; 0740-252.101
- ● DIESEL STAR 212.222; 0722-361.011; 0745-645.645
- ● FAVORIT 280.000; 281.111; 0740-083.333; 0724-409.992
- ● EUROPA 275.555; 0723-677.555; 0744-828.163
- ● VALI DIESEL 280.705; 280.100
- ● MIRCO MILI 230.530; 230.730; 0740-152.828; 0723-062.366
- ● TAXI VERBIȚĂ 0726-336.969; 0741-200.300; 944

POLARIS M HOLDING
www.polaris.ro
office@polaris.ro
027
IVECO
www.polaris.ro
Împreună pentru un oras curat!

Horoscop

Sâmbătă, 31 decembrie

Berbec (21.03-20.04). Atenție la copii, sunt predispuși la mici, dar neplăcute accidente.

Taur (21.04.-20.05). Plecați în concediu, nu mai dați atenție micilor probleme.

Gemeni (21.05-20.06). Prea mult orgoliu strică, îi răniți foarte ușor pe cei din apropiere.

Rac (21.06.-22.07). Sănătatea este mulțumitoare, dar trebuie să aveți un plus de atenție la treburile casnice.

Leu (23.07-22.08). Concediul e ultima soluție, altfel toată lumea va vedea că puternicul răget al leului a ajuns o biată mieunătură.

Fecioara (23.08-22.09). E timpul să nu dați înapoi de la nimic pentru că totul vă merge strună.

Balanța (23.09-22.10). Cu duritatea de care dați dovadă îi puteți pierde pe cei apropiați, crea supărări și lacrimi inutile.

Scorpion (23.10-21.11). Vă complicați viața inutil, ascultând mici răutăți.

Săgetător (22.11-21.12). Aveți o problemă de serviciu pe care nu o mai puteți amâna. Vă așteaptă niște ore suplimentare.

Capricorn (22.12-19.01). Nu mai puneți totul la inimă. Atenție la părinți sau la rudele mai în vârstă, toată lumea greșește.

Vărsător (20.01-20.02). Mai bine o prietenie câștigată, decât o relație intimă ratată.

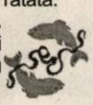

Peștii (21.02-20.03). Ar trebui s-o lăsați mai ușor cu chefurile și să nu vă uitați vechii prieteni.

Ziarul „ADEVĂRUL" utilizează informații transmise de agenția de presă ROMPRES.

Farmacii deschise de Revelion

Arădenii care, în noaptea de Revelion, se vor confrunta cu o inopinată problemă de sănătate și nu au în casă nici un medicament care să o rezolve, au la dispoziție trei farmacii de unde să-și procure remediul. Colegiul Farmaciștilor din Arad informează că în noaptea de Revelion și în prima zi a anului viitor, vor fi deschise următoarele farmacii: Librofarma - Calea A. Vlaicu, nr. 60-68, telefon 212992; Noua Farmacie - str. A. Șaguna, nr. 15, telefon 254545; Farmacia Sinapis - str. V. Alecsandri, nr. 1, telefon 282369. Farmaciile vor fi deschise în program normal începând de luni, 2 ianuarie 2006, însă e foarte posibil ca cele mai multe dintre ele să aibă inventar.

D. Duțu

ADEVĂRUL
Cotidian independent Arad
Editor: S.C. Adevărul Arad S.R.L.
COD FISCAL R1681938 COD SICOMEX 19.604 CERTIFICAT J02/1886/31 X 1991 COD SIRUES 020956601 ISSN 12220-7486

Director editor: Mircea Țîșcă Secretariat - 281802, fax - 280655
Șef departament difuzare: **Gabriel Constantinescu** - 280318
Șef departament publicitate: **Florin Truț** - 280904
Șef departament marketing: **Sorina Ambruș** - 280904
Marea publicitate - 280904, Mica publicitate - 210775
Tiparul executat la: SC Inform Media SRL, Calea Torontalului, DN 6, km 5,7, Timișoara

Redactor șef: Ștefan Tabuia - 280854 **Secretariat de redacție:** Gabriela Groza, Doru Sinaci - 280854
Departamente: Informații: Eugenia Pantea, Cosmin Trif - 280003; **Politic:** Ioan Iercan, Daniel Albu, Simion Todoca - 280943; **Economic:** Doru Sava, Gerlinde Knap, Cosmin Mihuța - 281738; **Cultură, Învățământ:** Vasile Filip, Cătălina Latu, Vasile Sărăndan - 280003; **Social:** Tristan Mihuța, Romulus Dubăț, Diana Duțu, Alin Olteanu - 281855; **Sport:** Daniel Scridon, Adrian Hărțău, Leonard Sfâra - 281701; **Foto:** Ștefan Matyaș, Margareta Szegő - 281701; **Tehnoredactare:** Ioan Leac, Ramona Vidulescu, Ghizela Șerban

Poliția rutieră recomandă

Dacă plecați la drum, informați-vă cu privire la traseul ales, stațiile de benzină, starea drumului și prognoza meteo. Verificați starea autovehiculului, asigurați-vă de buna funcționare a frânei de serviciu, a celei de mână, a instalațiilor de iluminare - semnalizare. Nu uitați triunghiurile reflectorizante și trusa medicală de prim-ajutor. Nu uitați acasă permisul de conducere, certificatul de înmatriculare, talonul ITP, talonul de asigurare prin efectul legii. Când conduceți, păstrați-vă calmul și nu uitați de politețea rutieră, respectându-vă partenerii de drum. Nu luați în mașină persoane necunoscute, mai ales pe timpul nopții. Când aveți sau când vi se semnalează vreo defecțiune tehnică, luați-vă toate măsurile de siguranță pe durata remedierii acesteia. Dacă pe traseu sesizați ceva suspect iar situația nu vă permite să interveniți, anunțați de îndată primul post de poliție întâlnit. Atunci când părăsiți autoturismul, chiar și pentru scurt timp, nu lăsați cheile în contact, în încuietoarea portierei sau a portbagajului. În situația în care autovehiculele care au masa totală maximă autorizată mai mare de 3,5 tone, precum și autosalvările se deplasează pe drumurile publice acoperite cu zăpadă, gheață sau polei, este obligatorie echiparea cu anvelope de iarnă și lanțuri antiderapante montate pe roți ori cu alte dispozitive antiderapante omologate.

Atenție la:

Viteza de deplasare. Viteza excesivă sau neadaptarea la particularitățile de drum și de trafic continuă, mai ales în această perioadă, să genereze multe accidente rutiere. Nu conduceți sub influența băuturilor alcoolice. Folosiți centura de siguranță – vă poate salva viața în caz de accident. Folosiți corect luminile pe timp de noapte, ploaie sau ninsoare abundentă. Respectați normele rutiere privind prioritatea de trecere, indiferent că este vorba despre pietoni sau vehicule. Nu uitați că oboseala la volan vă poate fi fatală! Când tranzitați comune sau orașe pe care nu le cunoașteți sau când vă aflați în stațiuni, nu uitați că alții nu sunt în concediu. Deci, atenție! Fiți atenți la intersecțiile nedirijate, atunci când depășiți mijloacele de transport în comun sau alte autovehicule, la viteza cu care rulați, pentru a putea manevra și opri în deplină siguranță mașina când situația o impune!

Copiii pot fi imprevizibili

Reduceți viteza în apropierea derdelușurilor și a patinoarelor improvizate! Oricând vă poate apărea în față un copil cu o săniuță scăpată de sub control! Distanța față de autovehiculele care circulă în față trebuie să fie mai mare pe drum alunecos, iar viteza de deplasare mai redusă, atât pentru a se evita coliziunea cu cei din față, cât și pentru a nu fi obligați să frânați brusc, fapt care duce la derapare! Pe vreme de ploaie, lapoviță sau ninsoare, când vă întâlniți cu alte autovehicule, acționați din timp ștergătoarele de parbriz. Câteva momente de circulație fără vizibilitate pot fi fatale! În zilele cu ploi, viscol, ninsori, temperaturi scăzute, fiți mai atenți la pietoni. Aceștia sunt mai puțin prudenți, privesc mai puțin în jur, astfel că nu se prea asigură la traversare! Nu acționați brusc mecanismele de direcție și de frânare ale autovehiculului! În condiții de zăpadă și polei, renunțați pe cât posibil la pedala de frână. Folosiți cu precădere frâna de motor! Pe porțiunile acoperite cu polei sau gheață este contraindicată executarea operației de virare concomitent cu frânarea! În viraje, mersul cu diferențialele blocate are influență negativă asupra menținerii direcției! În cazul interzicerii temporare a circulației pe unele sectoare de drum, Poliția Rutieră recomandă participanților la trafic să respecte indicațiile agenților de circulație și ale lucrătorilor de la Compania Națională de Autostrăzi și Drumuri Naționale, aflați în zonele afectate, pentru facilitarea intervenției echipajelor de deszăpezire.

Daruri pentru nevoiași

Președintele Consiliului Județean, Iosif Matula, s-a deplasat, ieri, în mai multe localități ale județului pentru a oferi cadouri persoanelor din centrele de îngrijire și asistență. De asemenea, au fost vizitați și copiii din câteva case de tip familial din Lipova, cărora președintele Matula le-a dăruit jucării.

Astfel, peste 250 de persoane adulte cu dizabilități, precum și ceilalți vârstnici asistați în Centrele de Îngrijire și Asistență Lipova, Tămand și Petriș au primit dulciuri, fructe și sucuri naturale. Valoarea totală a pachetelor a fost de 20 de milioane de lei. **„Doresc să le mulțumesc în primul rând sponsorilor care s-au gândit în aceste clipe și la cei nevoiași și fără de care nu era posibil să oferim aceste cadori. Ne dorim și facem tot posibilul ca pe viitor să îmbunătățim condițiile din aceste centre și să-i facem pe cei care trăiesc acolo să simtă că sunt într-adevăr iubiți"** - a punctat președintele CJA, Iosif Matula.

De asemenea, încă de la primele ore ale dimineții de ieri, directorul economic al Consiliului Județean, Gheorghina Ribovici, alături de directorul executiv adjunct din cadrul Direcției de Asistență Socială și Protecția Copilului, Rodica Crainic, s-au aflat în localitatea Pecica pentru a aduce și acolo o rază de lumină persoanelor nevoiașe.

Diana Duțu

La mulți ani!

NOUL AN - 2006 -

să aducă în casele tuturor salariaților, acționarilor și colaboratorilor noștri multă sănătate, fericire și belșug

LA MULȚI ȘI FERICIȚI ANI!

Conducerea Combinatului Agroindustrial Curtici

(c. 12/2005)

Alimentare cu peripeții

Ieri, în jurul orelor 8,00, pompierii au fost solicitați să intervină într-o situație puțin mai neobișnuită. Este vorba de un bărbat, care, dorind să alimenteze autoturismul cu combustibil, la benzinăria OMW, din Arad, și-a prins un deget sub clapeta rezervorului.

După cum ne informează ofițerul de serviciu din cadrul Grupului de Pompieri „Vasile Goldiș", din Arad, în cele din urmă, echipa de descarcerare a reușit să rezolve problema cetățeanului respectiv, fără să se înregistreze vreo vătămare.

C. T.

Poliția ne sfătuiește

În această perioadă, Poliția va intensifica activitățile specifice în scopul menținerii ordinii și liniștii publice, precum și pentru prevenirea și combaterea faptelor care aduc atingere siguranței cetățeanului. Și, pentru că majoritatea dintre noi mergem undeva de Revelion, Poliția ne sfătuiește cum să ne apărăm cât mai bine bunurile, dar mai ales pe noi înșine.

Pentru a preveni furturile din locuințe

Montați încuietori rezistente care au sistemul de prindere în interior la toate căile de acces (ferestre, guri de aerisire, uși de balcon și de intrare în locuință, precum și alte locuri). La plecarea de la domiciliu (indiferent de perioada de timp) se închid bine toate căile de acces în locuință. La gurile de aerisire sau alte locuri prin care se poate pătrunde, se vor monta grilaje metalice care vor avea, de asemenea, sistemul de prindere în interior, pentru a nu fi smulse cu diverse unelte. Păstrați cheia în permanență asupra dumneavoastră, nu o lăsați la îndemâna oricui. Nu țineți sume mari de bani în casă, neasigurate, și nici nu lăsați impresia că dețineți asemenea sume. Aceeași recomandare este valabilă și cu privire la bijuterii. Contactați firme specializate în comercializarea și montarea sistemelor de pază și alarmare, în scopul montării în interiorul locuinței dumneavoastră a unui sistem de alarmare performant, care deși vi se poate părea inițial scump, își va dovedi eficacitatea în protecția bunurilor. La intrarea în casa scărilor (la blocuri sau clădiri unde sunt mai mulți locatari) este recomandată montarea unei instalații cu interfon, care limitează accesul persoanelor necunoscute.

Preveniți furturile de, și din mașini

Contactarea firmelor specializate în comercializarea și instalarea de sisteme de alarmare, antifurt, pe autoturisme, în vederea cumpărării unor asemenea sisteme care, odată activate, descurajează infractorii și realizează siguranța autoturismelor. Atunci când părăsiți autoturismul, nu lasați la vedere, în interiorul acestora, obiecte de valoare: genți de voiaj, poșete, borsete, genți tip "Diplomat", aparatură electronică, etc. întrucât acestea pot atrage interesul infractorilor. Încercați să parcați autoturismele numai în locuri bine iluminate, în locuri unde pot fi observate în permanență de către alte persoane, nu în locuri dosnice, în locuri izolate din punct de vedere al traficului stradal. Roțile autoturismelor pot fi poansonate în scopul identificării de către proprietar în cazul furturilor.

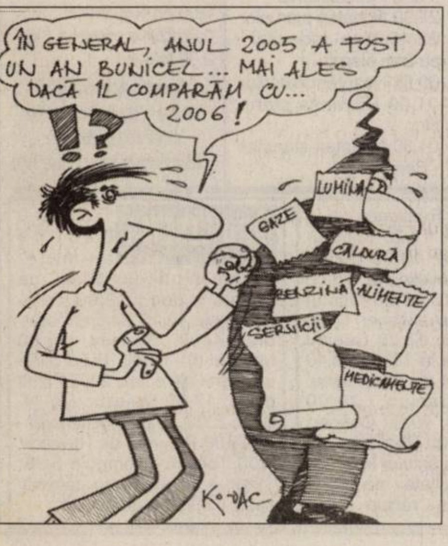
ÎN GENERAL, ANUL 2005 A FOST UN AN BUNICEL... MAI ALES DACĂ ÎL COMPARĂM CU... 2006!
!?
LUMINĂ
GAZE
CĂLDURĂ
BENZINĂ
ALIMENTE
SERVICII
MEDICAMENTE
KOVAC

Permise de ședere false

Polițiștii de frontieră arădeni au descoperit în cursul zilei de 29 decembrie 2005 două cetățene din Ucraina care-și justificau călătoria spre Italia în baza unor permise de ședere false. La Punctul de Trecere a Frontierei Turnu, Valentyna M., în vârstă de 30 de ani și Maria A., în vârstă de 22 de ani pe lângă pașapoartele personale au prezentat la controlul de frontieră și permise de ședere italiene, încercând să-și justifice scopul deplasării. Femeile aveau aplicate în pașapoarte vize de scurtă ședere în România și Ungaria. Polițiștii de frontieră au avut suspiciuni în legătură cu autenticitatea permiselor de ședere și au efectuat verificări în Italia prin intermediul Punctului de Contact Oradea. „Am fost informați că pe numele acestora nu au fost eliberate permise de ședere. Persoanele în cauză declară că respectivele documente le-au primit prin intermediul unor cunoștințe din Italia de la soții lor care lucrează acolo",declară comisar de poliție Florin Oprișa, purtătorul de cuvânt al Inspectoratului Județean al Poliției de Frontieră Arad. Polițiștii de frontieră au întocmit acte premergătoare începerii urmăririi penale sub aspectul săvârșirii infracțiunii de uz de fals, la finalizarea cercetărilor urmând a fi prezentate în fața parchetului, în vederea luării măsurilor legale ce se impun.

Cronica măruntă

Lucrătorii Biroului de Ordine Publică din cadrul Poliției Municipiului Arad au identificat autorii furtului comis în data de 22 decembrie 2005 din Restaurantul MC Donalds din Arad. Ei sunt doi minori, A.G., de 14 ani, și G.A., de 12 ani, ambii din Arad. Copiii sunt cercetați în stare de libertate pentru comiterea infracțiunii de furt.

Polițiștii din Târnova au identificat și reținut autorii furtului comis în data de 28 pe 29 decembrie 2005, la Căminul Cultural din localitate. Autorii sunt P.V. de 16 ani și N.I. de 17 ani. Ei au pătruns în incinta Căminului Cultural de unde au sustras 42 cutii de cadouri pentru Crăciun. Bunurile au fost recuperate în totalitate. Cei doi minori sunt cercetați în stare de libertate sub aspectul comiterii infracțiunii de furt din avut privat.

A fost identificat autorul accidentului de circulație comis în data de 14 august 2005, rămas inițial ca autor necunoscut. Gheorghe Ursache de 27 de ani din Nădlac este acum cercetat pentru comiterea infracțiunii de vătămare corporală și părăsirea locului faptei.

Polițiștii din cadrul biroului de Ordine Publică îl cercetează pe Dan Bugudan de 35 de ani din Arad. În noaptea de 28 pe 29 decembrie 2005, acesta a fost depistat conducând pe raza municipiului Arad un autoturism marca Mercedes, fără a poseda permis de conducere. Pentru fapta sa, polițiștii i-au întocmit dosar de cercetare penală sub aspectul săvârșirii infracțiunii de conducere a unui autoturism pe drumurile publice fără a poseda permis de conducere.

A fost depistat de către lucrătorii Biroului de Ordine Publică, numitul Dan Coroana, de 36 ani din Arad. Individul a sustras o haină de blană de la partea vătămată I.R. din Arad. Față de acesta s-au întocmit acte premergătoare pentru comiterea infracțiunii de furt.

CÂȘTIGĂTOR !!!
Cu ARDAF dEsigur!
Câștigi 25 RON

la orice poliță încheiată la sediile **ARDAF** până la 31 ianuarie 2006, **prezentând cuponul de mai sus.**

Cu polița RCA ARDAF
participi la TRAGERILE LA SORȚI unde poți câștiga
1 DVD zilnic/județ
(timp de 25 de zile)
MARELE PREMIU - AUTOTURISM
TOYOTA LAND CRUISER
și REDUCERE de 10% la alte POLIȚE ARDAF

Arad ■ Str. I.C. Brătianu nr.6-8, ap.1, tel.: 251684
■ Str. Dumbrava Roșie, nr.2-4
■ Calea Aurel Vlaicu, bl.22, sc.A, parter

Agenții și în:
Chișineu Criș, Nădlac, Sebiș, Turnu, Vărșand, Ineu

(3713136)

La 1 ianuarie, credincioșii sărbătoresc

Praznicul Sfântului Vasile cel Mare

Acest între Sfinți, Părintele nostru Vasilie cel Mare a trăit între anii 330-379, în vremea Sfântului și marelui împărat Constantin și, până în zilele împăratului Valens, cel căzut în rătăcirea lui Arie. S-a născut în Cezareea Capadochiei, din părinți credincioși și înstăriți, Emilia și Vasilie, tatăl său fiind un luminat dascăl în cetate.

Iubitor de învățătură și înzestrat pentru carte, Sfântul Vasilie și-a îmbogățit mintea cercetând, rând pe rând, școlile din orașul său Cezareea, apoi din Bizanț, mergând până și la Atena, cea mai înaltă școală din timpul său, unde a întâlnit pe Sfântul Grigorie de Nazianz, cu care a legat o strânsă și sfântă prietenie.

A fost înălțat la scaunul de Arhiepiscop al Cezareei în anul 370, în vremuri grele pentru Biserică, când ereticii lui Arie și Macedonie izbutiseră să aibă de partea lor pe însuși împăratul Valens. Sfântul Vasilie a dus o luptă aprigă, cu scrisul și cuvântul, luminând creștinătatea și apărând dogma Sfintei Treimi. Și-a atras mânia împăratului și a suferit multe prigoniri din partea lui, pentru apărarea acestei dogme de căpetenie a creștinătății.

Sfântul Vasilie a îndreptat și unele lipsuri ale monahismului din timpul său, chemându-i pe monahi să se nevoiască nu numai în folosul mântuirii personale, ci și în folosul aproapelui. Este cel dintâi ierarh care a întemeiat, pe lângă Biserică, azile și spitale, în ajutorul celor săraci și neputincioși, îndemnând pe cei înstăriți să folosească avuțiile lor, ajutând pe cei nevoiași și lipsiți.

S-a mutat către Domnul la vârsta de 50 de ani, în ziua de 1 ianuarie, plâns de credincioși și de necredincioși, care-l iubeau și-l cinsteau pentru bunătatea și înțelepciunea lui. Cei zece ani ca arhiepiscop în Cezareea Capadochiei i-au fost de ajuns, pentru ca el să intre în istorie cu numele de Sfântul Vasilie cel Mare. Pentru rugăciunile lui, Doamne miluiește-ne și ne mântuiește pe noi. Amin.

Sudoku

1		9		5	8		4	
			7	9		5		
5			3		6		9	
	1	6				4		5
4	9			2				
3		2				1	6	
	3		8		9			2
2		8			7		3	
			1			6		4

Completați fiecare bloc de 3x3 pătrățele cu cifrele lipsă de la 1 la 9. Atât pe orizontalele cât și pe verticalele celor nouă blocuri luate împreună, cifrele de la 1 la 9 trebuie să figureze o singură dată

◆

Rezolvarea jocului Sudoku din ziarul de vineri, 30 decembrie 2005

◆

8	2	7	3	6	1	9	5	4
4	3	9	2	5	7	6	8	1
6	5	1	4	9	8	3	2	7
1	6	4	5	3	9	8	7	2
2	7	3	6	8	4	1	9	5
5	9	8	1	7	2	4	6	3
9	4	6	7	1	5	2	3	8
7	8	2	9	4	3	5	1	6
3	1	5	8	2	6	7	4	9

Plugușorul

☛(Urmare din pagina 1)

- Mâine anul se-nnoiește,
Gazul iarăși se scumpește,
Kilowatul curentează,
Factura se tot așază
Taxele se tot adună
Și salariu-i tot pe... Lună,
Dar naveta spațială
Nu face la noi escală
- Ia, mai mânați-i flăcăi,
Peste munți și peste văi,
Să meargă să dea cu sapa
Unde și-a dus mutu iapa,
Pe la noi să nu mai stea,
Că-s pacoste și belea.
Să plece de-aici, din țară,
Mânce-i gripa aviară,
Că boala vacii nebune
Văd că e deja pe bune!
Ia, mai mânați, măi copii,
Să se ducă pe pustii!
- Mai ho, mai ho, copii și frați!
Stați și nu vă ambalați!
Nu-i de vină Tăriceanu
Pentru ce aduce anu',
Tot ce luăm pe spinare
Vine de la integrare,
Care e bătută-n cuie.
Când vei fi române-n UE,
O să vezi tu ce-ai avut
Și-o să plângi ce ai pierdut.
Lângă boi, copii și frați,
Nu vă mai alăturați,
Că de n-are boul cip
Să-l păstrezi nu mai e chip.
O să-ți placă,
Fără cip nu poți s-ai vacă,
N-o să poți avea măcar
Una bucată măgar.
În grădină, n-o s-aveți
Ardei, roșii, castraveți
Și nici varză, nici un fel,
Dacă nu e de... Bruxelles!
(Poate Băse' aranjează
Și ardeiul îl păstrează
Fără accize și taxă,
Că-i apreciat de... Axă)
Ziceți voi de kilowat,
Acu-i subvenționat.
La fel, gigacaloria.
Poți să spui „jos pălăria",
Că Tăriceanu te-ajută
Dar UE... O să se-mpută
Treaba cu facturile,
O să stăm cu gurile
Ca puii de rândunică
Să ne dea „mama" păpică.
Hai, române, fă pe leul,
Să câștige PSD-ul!
Nu pune geană pe geană
Până nu câștigă Geoană
Și ne-aduce iar, să fie,
Social-democrație!
- Stați, măi, frați, și cugetați!
Aiurea anticipată
Să revină-n România
Social-democrația
Să nu credeți că-i mai brează,
Că și ea ne integrează.
Toți vor să ne integrăm,
Să jucăm, nu să cântăm,
Pentru că și-au dat cuvântul
Că vor sta cum bate vântul.
Ditamai afacere,
Piață de desfacere!
Ca totul să fie bine,
O să cumperi... de la tine,
Dar gheșeftul nu-i al tău,
Ci al șefului cel rău!
- Apăi, frate, ce să zici?
Sunt tovarăși, sau complici?
Pentru noi îi duce zelul
Sau ne duc cu zăhărelul,
Ca să ne apuce mila
Când punem din nou
ștampila?
- Aș mai zice să mânați,
Dragii mei copii și frați,
Dar nu știu cui să urați
Și pe cine să-njurați,
Fiindcă nu-i semenul tău
Numai bun sau numai rău.
Îți urez să ai, române,
Lângă vin și lângă pâine,
Lângă sarme și cârnați,
Gând de bine către frați,
Către cei ce azi învață
România „dodoloață".
Să aveți parte de bine
Și să vă-ntâlniți cu mine
Când cu toții, ardeleni,
Moldoveni sau regățeni,
Harghiteni sau covăsneni,
O să fim europeni,
Dar vom spune, românește,
Nemțește sau ungurește,
Uitând ura și mânia:
„Să trăiască România!"

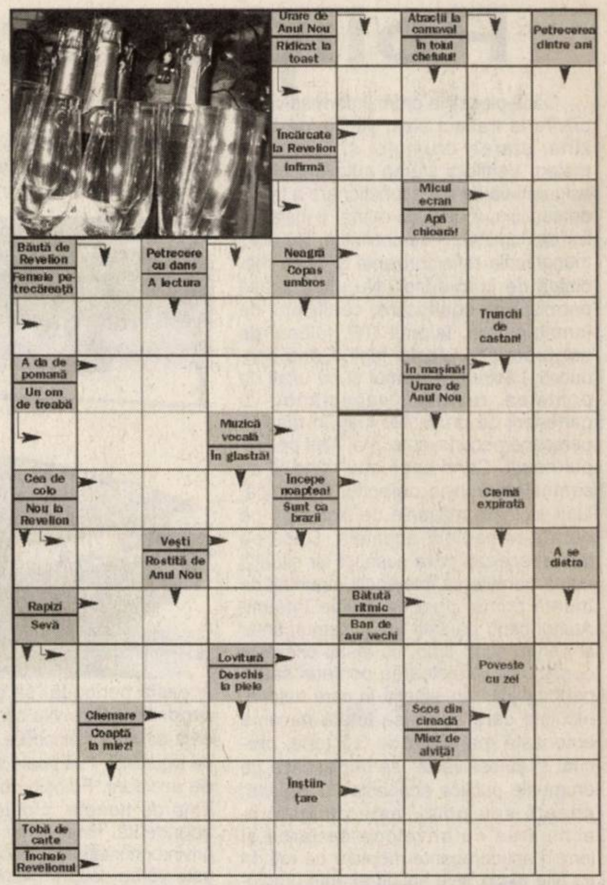

Soluția integramei din numărul precedent: D – Z – N – Z – SINDROFIE – SERATA – M – ST – OMAGIU – ROBA – IN – MARINA – OM – CG – ELITE – ETIC – ON – N – IERI – STA – CE – EHE – OD – U – VOIOSIE – INEL – OS – R – SUETA – ALES

Cine-i Gogu?

☛(Urmare din pagina 1)

Că o dată în an e Anul Nou și nu se cade să nu-l întâmpine ca lumea, să se facă de râs în ochii celorlalți. A dat ultimii bani din casă, nu mai are nici pentru a-l primi pe părinte cu „Iordanul", dar trage nădejde că măcar acum, de Revelion, s-o distra și el, dacă de Crăciun a cam ratat-o cu buna dispoziție. N-am vrut să-l necăjesc și să-i spun că Revelionul nu mai e ce-a fost, nici la restaurant, nici acasă, la TV, unde ai parte de un ghiveci insipid, inodor și incolor. I-am dat pace să spere până la capăt că se va distra măcar acum. Am fost rău? Cine mai știe în ziua de astăzi ce e rău și ce e bine! Ba unii, mai naivi, nu știu nici măcar cine e Gogu. Se-mpiedică de el și se prefac a nu-l cunoaște. Ca să nu mai spun că unii nici măcar nu știu cum îi cheamă - sunt Gogu și întreabă cine e Gogu! Ce vremuri, ce lume!

SÂMBĂTĂ, 31 DECEMBRIE 2005

TVR 1

7,00 Universul credinței
Retrospectivă (II)
8,30 Desene animate: Clubul Disney
9,30 Mic, da' voinic!
Ediție specială de sărbători
Cele mai importante momente din 2005
10,00 Portativul piticilor
10,55 Trenul salvator - f. Anglia, 2000
12,50 Aventuri în Pacific - muzical SUA, 2001
15,20 Premiile Laureus 2005
Gala premiilor celor mai buni sportivi ai anului, la care participă sportivi și actori celebri precum Martina Navratilova, Teri Hatcher, Owen Wilson, Ilie Năstase, Jackie Chan
16,35 Pokemon 4ever - f. animație Japonia, 2002
18,00 Ninsă cetină de brad...
Tradiții de Anul Nou
19,00 Jurnalul TVR

TVR 2

7,00 Pescar hoinar - rel.
7,25 Top sport
7,55 Teleshopping
8,30 Universul cunoașterii
9,00 Arca lui Noe
9,30 Împreună pentru natură
10,00 Natură și aventură
10,30 Oala sub presiune
12,00 Fascinația modei
12,30 Desene animate
14,15 Aventuri secrete - s. AP
14,50 Cățelul-fantomă - f. av. SUA, 1997
16,30 Femei fatale
17,00 Carnavalul copiilor
18,00 Miracole - s. AP
19,00 Concert Ovidiu Lipan Țăndărică
20,00 Trăsniții din Queens - s.

PRO TV

7,00 Toonsylvania - s.
7,25 Uriașul Harry - s.
7,45 X-Men: Evoluția - s.
8,15 Vis de glorie - f. SUA-Anglia, 1978
10,30 Vacanță pe cinste - comedie SUA, 2001
12,30 Bucătăria lui Radu - rel.
Cele mai bune momente ale emisiunii
13,00 O prințesă adevărată - f. SUA, 1995
15,00 Joaca de-a spionii - f. av. SUA, 2001
17,00 Surplus de bagaje - comedie SUA, 1997
18,55 Știrile sportive
19,00 Știrile Pro Tv
20,30 Teo. Ediție specială

TV ACASĂ

6,00 Bandiții - s., rel., AP
9,00 Trupul dorit - rel., AP
9,15 Uzurpatoarea - s.
11,00 Să iubești din nou - s., AP
12,00 Înger rebel - s., AP
13,00 Amy, fetița cu ghiozdanul albastru - s., AP
15,15 Bandiții - s., AP
17,20 Rețeta de Acasă
17,30 Povești adevărate
18,10 Vremea de acasă
18,30 Împotriva destinului - s., AP
19,30 Seara vedetelor:
Premiile Grammy pentru muzica latino 2005

HBO

7,20 Un bucătar de milioane - comedie SUA, 2003
8,45 Oskar și Josefine - f. Danemarca, 2005
10,10 Elf - comedie SUA, 2003
11,45 Allien: Vânătoarea - SF, SUA, 2003
13,15 Marci X - comedie SUA, 2003
14,00 Dickie Roberts: Copilul-vedetă - comedie SUA, 2003
16,15 Brown Sugar - f. dragoste SUA, 2002
18,05 Recrutul - thriller SUA, 2003
20,00 Tineri însurăței - comedie romantică, coprod., 2003
21,50 Concert Kylie Minogue

PRIMA TV

7,00 Desene animate: Men in Black: Mega Man
8,30 Viață la pachet - ep. 2
9,00 Un taxi numit dreptate - s., AP
10,00 Roseanne - s., AP
10.30 Rugrats: Filmul - animație, SUA, 1998 - s.
12,00 Iubita mea - f. SUA, 1991, AP
13,30 Miracolul primului Crăciun - s.
14,30 Săptămâna nebună - rel.
15,30 Super Nanny - rel.
17,00 Aventurile familiei Vijelie - rel.
18,00 Focus
19,00 Camera de râs
19,30 Hugo
20,00 Zoolander, manechinul - comedie SUA, 2001

ANTENA 1–TV ARAD

07.30 Gillette World Sport
08.00 Animax: Astro Boy
09.00 Rățoi de oraș
09.45 Casă de piatră
10.15 Roata de rezervă
11.00 Incredibil, dar adevărat
13.00 Știri
13.15 Dispariții
14.15 Frumoasa foc - Beautiful - film, comedie, SUA, 2000
16.10 pastila Raiffeisen Care-i directia?
16.15 Sister Act - cu Whoopi Goldberg film, comedie, SUA, 1992
18.00 Best of divertisment, animație Animat Planet
19.00 Observator
20.00 Sport
20.15 REVELION 2006 divertisment - Noaptea starurilor
20.30 Best of divertisment. Piata Divertis
22.30 Noaptea starurilor
22.45 Ziua Judecății - cu Dan Negru
00.55 Noaptea starurilor
01.00 Revanșa starurilor
04.30 Noaptea starurilor - Perinița

INFO TV

9,00 Info 2 - rel.
9,30 Rețete imperiale - rel.
10,00 Concert Nelu Ploieșteanu
12,00 Cuiul din talpă - rel.
13,00 Info 1 - rel.
13,30 Film documentar - Info TV - rel.
14,00 Tribuna Universității UVVG - rel.
15,00 Concert Gyuri Pascu și Pacifica
17,00 Turismul, dragostea mea
17,45 Rețete imperiale - emis. de artă culinară
18,00 Info 1
18,30 Doi idioți la Hollywood - comedie
20,00 Concert Cargo
21,00 Confesiuni în premieră
22,00 Info 2
22,30 Rețete imperiale - rel.
23,00 Videoclipuri
0,00 An Nou fericit!
0,05 Dulce crimă - f. (16)
2,00 Infotext

Redacția Adevărul nu își asumă răspunderea pentru modificările ulterioare intervenite în programele TV

BI TV

8,30 Vis de vacanță - rel.; 9,00 Fashion - rel.; 10,00 Dumbrava minunată - f. România, rel., AP; 12,00 Fan X; 13,00 Economia în 60 de minute; 14,00 Înapoi în Kansas - s., AP - rel.; 14,30 Pasul Fortunei - rel.; 16,00 Esentze; 17,00 Highlife; 18,00 Un trol în Central Park - f. animație SUA, 1994; 19,30 Profetul, aurul și ardelenii - w. România, 1978; 21,30 Artista, dolarii și ardelenii - w. România, 1979 (AP); 23,30 Concert extraordinar de muzică populară și lăutărească; 1,30 Pruncul, petrolul și ardelenii - w. România, 1981 (AP); 3,30 Concert extraordinar - rel.

TV SPORT

7,00 Fotbal Anglia: Manchester City - Chelsea; 8,45 Tele-shopping; 9,00 Fotbal Anglia: Chelsea-Fulham; 11,00 Jocuri de vacanță; 13,00 Fotbal Olanda: Heerenveen-Ajax; 14,45 Sărituri cu schiurile. Turneul celor patru trambuline, la Garmisch-Partenkirchen; 16,30 Box profesionist: Marile lupte din 2005 - Mayweather; 18,30 Știrile TV Sport; 19,00 Jocuri de vacanță. Concursuri pentru care ai nevoie de imaginație și energie; 21,00 Patinaj artistic: Stele pe gheață. Cântă Andreea Bocelli; 22,00 Plini de râs; 23,00 Fetițe dulci „Jos textila!"; 0,00 Sexy Sport Clips

NAȚIONAL TV

7,00 Teleshopping; 8,00 Jurnal de dimineață; 8,30 Denver, ultimul dinozaur - s.; 9,00 Ultimul inorog - f. animație, coprod., 1982; 11,00 Totul despre casa mea; 11,30 Agenția de turism; 12,00 Fashion; 12,30 Femeia anului 2005; 14,30 Retrospectiva sportivă a anului 2005; 16,30 Taxi Driver - rel.; 17,30 Cuscrele - s., rel.; 18,30 Jurnal de seară ; 19,45 Țara lu' Papură Vouă

REALITATEA

6,00 Realitatea de la 6,00; 11,20 Kilocruciada; 13,20 Ocolul Pământului în 24 de Revelioane; 15,00 Realitatea de la 15,00; 15,20 Ocolul Pământului în 24 de Revelioane; 17,00 Realitatea de la 17,00; 17,20 Capital TV; 18,00 Realitatea de la 18,00; 18,40 Ocolul Pământului în 24 de Revelioane; 19,20 Concert de Crăciun; 20,00 Realitatea de la 20,00; 20,20 Concert special de Crăciun; 21,00 Realitatea de la 21; 21,40 Ocolul Pământului în 24 de Revelioane; 22,00 Realitatea de la 22; 22,20 Concert special de Crăciun

PRO CINEMA

10,00 Desene animate: Pokemon; 11,00 Stele pe gheață - doc.; 12,00 Teleshopping; 12,15 Biografii celebre: Kevin Spacey; 13,00 Majestic (I) - f., rel.; 15,00 Știrile mondene ale anului 2005 Prima parte; 17,00 Majestic (II) - f. SUA, 2001; 19,00 Îngerii nopții - s.; 20,00 Program de Revelion; 2,00 Tootsie - comedie SUA, 1982; 4,30 Stand up comedy 8129; 6,00 Stele pe gheață

De Revelion

VIP-urile arădene sunt cuminți

Cristian Stragea: *„Voi fi împreună cu directorul de cabinet Valer Câmpeanu, cu familiile noastre și un cerc de prieteni la «Ratio Beach». Deci vom fi în Arad. Nu plecăm nici la Viena, nici la Paris, ci la... «Ratio Beach» pentru că aici am fost invitat. Cred că e o sală încăpătoare, frumoasă, are un specific rustic...cred că ne vom simți bine. Ce-mi doresc de la Noul An? Orice-și dorește un bun arădean creștin, sănătate pentru familie și pentru el."*

Iosif Matula: *„Nu am să vă spun lucruri spectaculoase: voi fi acasă, de Revelion. Dacă în aceste nouă luni de când sunt președinte al Consiliului Județean, mi-am sacrificat timpul petrecut cu familia, cred că acum e momentul să mă revanșez și să fiu alături de familie, să recuperez ceea ce nu i-am putut oferi în ultimele luni. Simt nevoia de a petrece două zile liniștite în sânul familiei, cu reîncărcarea bateriilor. Pentru anul viitor, îmi doresc sănătate și putere de muncă cât mai multă."*

Gheorghe Falcă: *„Îmi voi petrece Revelionul la Arad, împreună cu familia și prietenii. Îmi doresc ca anul viitor să aducă sănătate familiei mele și tuturor cetățenilor Aradului, îmi mai doresc realizarea proiectelor - care sunt multe și importante pentru municipiu -, o presă care să reflecteze corect munca Primăriei și a primarului și... pace în suflet - atât pentru mine, cât și pentru ceilalți."*

Eli Lăslean: *„Mă pregătesc să merg la Moneasa. Am ales Moneasa pentru că am un argument important: prietenul meu cântă acolo, la hotel Moneasa, în seara de Revelion. În plus, am fost și anul trecut tot la Moneasa și a fost extraordinar de frumos. Suntem un grup de prieteni foarte dragi și cred că va fi distracție maximă. Aștept ca Noul An să-mi aducă în primul rând sănătate, apoi liniște în suflet și... o simplificare a complicațiilor din viața mea."*

Aurel Ardelean: *„Voi petrece Revelionul împreună cu familia și prietenii la Moneasa, la Vila Haiducilor. Este al 15-lea an când facem Revelionul la Moneasa și sunt convins că ne vom simți foarte bine. A doua zi vom merge la hotel-restaurant Moneasa. Am ales «Perla Apusenilor» pentru că aceasta e stațiunea cea mai plăcută nouă și cred că va avea un viitor excelent. Îmi doresc ca anul viitor să accesez mai multe proiecte europene, inclusiv pentru dezvoltarea stațiunii Moneasa, și să înființez un post de televiziune al universității. Este un lucru pe care chiar îl voi face."*

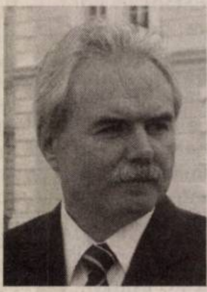

Gheorghe Seculici: *„Voi petrece Revelionul la «Continental-Astoria», împreună cu familia și prietenii. Îmi doresc ca 2006 să fie un an mai liniștit, cu materializarea proiectelor începute în acest an."*

Titu Gheorghiof: *„Ca de ani de zile, voi face Revelionul în Arad, cu familia și prietenii. Sper să fie bine chiar dacă nu merg în zone exotice. Sper ca Dumnezeu să îmi dea înțelepciune și sănătate să trec peste tot ceea ce îmi rezervă fiecare zi din 2006. Iar arădenilor le doresc același bine pe care îl doresc și familiei mele."*

Lia Ardelean: *„Îmi petrec Revelionul împreună cu prietenii, la «Orizont», în Grădiște. Nu am ales eu locația, ci ei. Eu am ales doar să fiu cu ei pentru că eu cred că este important să fii lângă cei cu care te simți bine. Nu contează unde sunt, ci cu cine sunt. Iar eu am ales să fiu cu prietenii mei de-o viață. Dumnezeu m-a ajutat să nu mă schimb și să-mi păstrez prietenii. Mai departe... îmi doresc un an în care să fiu sănătoasă ca să pot munci."*

Teodora Olariu: *„De Revelion voi merge la Timișoara, cu niște prieteni - profesori universitari la facultăți din Timișoara. Am foarte mulți foști colegi acolo și am zis că ar fi bine să ne mai vedem, să depănăm amintiri... Pentru câteva ore, vom merge la un restaurant împreună cu prietenii și cu o parte a familiei. Eu mai am doi frați la București și Timișoara și sper să ne întâlnim cu toții. Pentru anul care vine îmi doresc să am, să avem cu toții, cât mai multe realizări, împliniri, liniște și... bani mulți la spital, ca să putem avea servicii care să mulțumească populația. Îmi doresc rezultate cel puțin la fel de bune ca în acest an."*

Marius Göndör: *„De Revelion - acasă. Numai cu soția pentru că vreau un pic de liniște și vreau să stăm mai mult împreună deoarece în ultima perioadă de timp ne-am întâlnit numai seara. Asta îmi doresc, să rămân acasă de Revelion. Imediat după aceea - mi-am luat zece zile de concediu - vom merge în străinătate, la niște prieteni, în Germania. Pentru anul viitor, îmi doresc în primul și-n primul rând sănătate, mie și familiei și, de fapt, tuturor pentru că dacă avem sănătate vom putea realiza tot ce ne propunem atât personal, cât și profesional."*

Mirandolina Prișcă: *„O să-mi petrec Revelionul împreună cu soțul meu la «Continental-Astoria». Așa am hotărât împreună cu mai mulți prieteni. E un local în care am mai fost, ne-am simțit bine și cred că și acum va fi perfect. Am dorit neapărat să rămânem în Arad, așa cum am făcut-o de cele mai multe ori de sărbători, în lunga noastră viață, pentru că avem aici părinții, care sunt în vârstă și am dorit să fim aproape de ei. Îmi doresc ca anul viitor să-mi aducă în primul rând sănătate, mie și familiei mele, iar din punct de vedere profesional, îmi doresc ca la sfârșitul anului viitor, spitalul să aibă o situație financiară mai bună."*

Dumitru Muscă: *„Îmi iau colegii, șefii de compartimente, de sectoare, inginerii, doctorii... și mergem toți la Moneasa, la hotel Moneasa, unde vom sta până în 2 ianuarie. Aveam mai multe posibilități pentru petrecerea Revelionului, și la Arad, și la Curtici, și la unitate, dar am ales Moneasa pentru că aici avem posibilitatea să ne degajăm, să ne eliberăm de toate sarcinile de serviciu și să facem sărbătoare! Am fost un an de zile la tras de jug, iar acum suntem la chef. Tot împreună. Și la bine și la greu, împreună. Pentru anul viitor îmi doresc rezultate foarte bune în agricultură, pe linie politică și să avem alegeri anticipate."*

Ioan Dascălu: *„Voi sta acasă, cu familia, de Revelion. Probabil că începând de la ora 23,00 până pe la 1,00-2,00, voi fi în față la Primărie, împreună cu agenții de ordine publică. Am ales să rămân în Arad pentru a mă asigura că avem un climat de liniște și siguranță în această perioadă a sărbătorilor, dar motivul principal este acela de a fi împreună cu familia. Probabil pe la mijlocul lunii ianuarie o să mergem undeva, într-o stațiune. Sper ca anul viitor să ne aducă sănătate mie și familiei mele, iar în plan profesional sper să reușim să ducem la bun sfârșit ambițioasele proiecte începute în toamna acestui an."*

Diana Duțu

Ce faceți la cumpăna dintre ani?

A fost întrebarea pe care am adresat-o, cu câteva zile înainte de Noul An, câtorva dintre personalitățile culturii arădene.

Ovidiu Balint, directorul Casei de Cultură a Municipiului: *„Îl voi petrece în fața la primărie, unde organizăm revelionul. Apoi voi merge la niște prieteni, la o casă în Micălaca".*

Ștefan Iordănescu, regizor: *„Acasă la Timișoara, împreună cu familia; de fapt o parte din ea".*

Carmen Butariu, actriță și crainică TV: *„Într-un club, în afara țării".*

Adriana și Ovidiu Ghiniță, actori: *„Acasă, doar noi doi, în fața unui șemineu imaginar".*

Mariana Tofan Arcereanu, actriță: *„Dacă nu mă sună părinții mei de la Bistrița că s-au îmbolnăvit, voi rămâne acasă unde voi aștepta anul 2006 cu curiozitate, pentru că previziunile astrologice spun că va fi un an important".*

Zoltan Lovas: *„Mă voi duce în multe locuri, nu voi face revelionul într-un loc anume. Dar invit arădenii ca la ora 12 să fie în fața primăriei pentru că emisiunea la „Tradiționalul Poftă Bună", alături de Primăria Arad, vom oferi 1000 de plăcinte tradiționale cu osânză. Apoi merg cu sorcova peste tot la prieteni în oraș. Va fi un revelion itinerant".*

Carmen Vlaga, actriță: *„Acasă".*

Angela Petrean, actriță: *„La o petrecere cu niște prieteni în Arad".*

Sorin Calotă, actor: *„De revelion am să mă simt bine".*

Radu Dinulescu, regizor: *„Nu am încă nici un program, am rămas pe dinafară și voi sta acasă lucrând la textul pentru «Livada cu vișini»".*

Cătălina Latu

Plugușorul 2006

Nicolae Nicoară-Horia

*Aho, aho, flăcăi frumoși
Și voi fetelor frumoase,
Vine iarăși din strămoși
Plugușorul pe la case,
Plugușorul nostru drag
Cu mirosuri de bucate
Să v-aducă iar în prag
Bucurii și sănătate !
Sună iar urarea noastră
Din ecou în alt ecou-
Ascultați, cinstită gazdă,
Vine, vine Anul Nou,
Pentru el și cine-ascultă
Fie-ne urarea multă,
Mânați, măi!
Hăi, hăi…*

*Am venit, precum v-am spus
În anul care s-a dus,
În anul două mii cinci,
Iată, am venit aici
Sănătoși, cu voie bună
După datina străbună,
Să vă tragem pe măsură
Tuturor o urătură,
Fără pic de supărare,
La cel mic și la cel mare,
Ia mânați flăcăi, mânați
Și pe noi ne ascultați,
Pentru gazda noastră, măi,
Să sunați din zurgălăi,
Sunați fete și băieți
Și din bici dacă aveți
Să trageți o pocnitură,
Să se-audă-n bătătură
Și aici și-n alte case-
A venit două mii șase!
Mânați, măi…
Nu poți face tot ce vrei,
Este loc și de mai bine,
Leii noștri-s tot mai grei,
Buzunare mai puține…
Trageți brazdă, măi copii,
Ne-am certat cu F.M.I.,
Dar vă spun, nu trece Anu'
Dom' ministru Tăriceanu,
Sfătuit de-aceleași muze,
Dânsul o să-i ceară scuze,
Pentru împăcare, măi,
Hăi! hăi…*

*Doamne dă și Doamne-ajută
Și cei mari se împrumută,
Dar noi nici nu zicem hopa,
Pân'-om fi în Europa,
Dacă Domnul Sfânt o vrea
La Anul suntem în ea,
Nu cu vorbe, ci cu fapte-
În Anul două mii șapte!
Pentru integrare, măi,
Hăi! hăi…*

*Să mă-ntreb, mai are rost,
Pân'-acuma unde-am fost,
În ce vânt, în care zări?
N-am fost călători pe mări,
Plugușorul nostru sfânt
Aici, pe acest pământ
Și în lung, dar și în lat
Tot văzduhul l-a brăzdat-
Și să țineți minte, dară,
N-am ieșit din hartă-afară,
Nici din datini, nici din Dorul
Ce ne mână Plugușorul,
Pentru Europa, măi,
Ia sunați din zurgălăi
Și pocniți din bici flăcăi,
Hăi! hăi…*

*Mugurii au dor de sevă,
Încă mai miroase-a grevă
Și a gripă aviară
Și aici , dar și afară,
Iar profesorii, cum știți,
Bine nu au fost plătiți,
Să tragem o urătură,
Să le fie-nvățătură
Celor de la Guvernare,
Când de carte nu îi doare
Și să dea salarii mari
Pentru bunii gospodari
Ce muncesc după măsură
Pentru Școală și Cultură,
Pentru gazda noastră, măi,
Hăi! hăi…*

*Gazdă bună, gazdă mare,
Vă urăm la fiecare,
Anul care, iată ,vine
Să v-aducă numai bine,
Primarul să ne trăiască,
De cei mulți să se-ngrijească,
Domnul Sfânt să-l ocrotească
Și mai presus decât toate
Să-i dea spor și sănătate,
Să-i pună mereu pe gură
Cea mai scumpă-nvățătură,
Noroadelor să le-asculte
Rugămințile lor multe
Și mereu, mereu să-nvețe
De prin"Parcuri", de prin "Piețe"…
Una-i caldă, alta-i rece,
Că oricum primarul trece,
Ăsta-i din vechime jocul,
Mâine altul îi ia locul,
Pentru cel ce o să vină
Tot primarul e de vină
Că nu sunt, dar vor fi bani
La Anu' și … La Mulți Ani!
Mânați, măi,
Hăi! hăi…
Pe strada Voiniciloru
Am umblat cu Plugușoru
Și de-acolo venim noi
Plini și pline de noroi,
Dar în Anu' celălalt
Vom ura de pe asfalt
Și-om pleca direct în A
Să ne sorcovim U.T.A.!
Mânați, măi,
Hăi! hăi…
Multe ar mai fi de spus,
De ce-i jos și de ce-i sus,
Dar le știe fiecare,
Mulțumind pentru răbdare
Pentru Domnul Ghiță, măi,
Să sunați din zurgălăi,
Să se-audă până-n Brad
Plugușorul nostru drag,
Mânați, măi,
Hăi! hăi…*

*Ia mai dați o urătură
C-am ajuns la Prefectură,
Domnul Stragea, gazdă mare,
Ne-așteaptă pe fiecare,
Vrea și Dânsul să mai uite
Că problemele sunt multe,
Că nu totul e perfect,
Vinovat e Domn' Prefect,
Încă nu-i pământ destul
Pentru omul nesătul,
Pentru baciul pârâcios
Zilnic la contencios…
Pentru strănepoții săi,
De prin Munți, de peste Văi,
Astăzi să le dea-napoi
Turmele de cerbi și oi,
Primarii din teritorii
Vin la dânsul cu memorii
Pentru oamenii sărmani,
Dar Prefectul n-are bani,
La Anul … și La Mulți Ani!
Pentru Prefectură, măi,
Hăi! hăi…*

*La Consiliul Județean
Noi venim din an în an,
Gazda noastră, gazdă bună,
Ne așteaptă de o lună
Zi și noapte ne-ncetat
Cu buget rectificat,
Are bani puțini, dar grei
Pentru urătorii săi,
Hăi, hăi,
Mânați, măi…
Nici aici nu e ușor
Să ai grija tuturor,
Să le dai la fiecare,
Fără neam, fără culoare,
Fără patimi, fără fumuri,
Pentru apă, pentru drumuri,
Pentru investiții noi,
Ia sunați din zurgălăi,
Mânați, măi…
Hăi! hăi…
Biblioteca și Muzeul,
Centrul care duce greul
Artiștilor din județ,
Fiecare vrea un preț,
Când fără cultură, frate,
Azi nimic nu se mai poate,
C-aici, pe acest pământ
Numai ce zidești e sfânt
Cu cuvânt, dar și cu faptă
Pentru Anul ce ne-așteaptă,
Cum o știe fiecare,
Anul pentru integrare,
Mânați, măi,
Hăi! hăi…*

*Floare- albastră, floare- albastră,
Alte pluguri la fereastră
Vin acum în urma noastră
Să vă are bătătura,
Spor v-aducă urătura
Pentru Anul Nou ce vine,
Datorii tot mai puține,
Cardul să vă fie plin,
Mio-cardul mai puțin,
De cele griji și nevoi,
Ducă-se de pe la noi
Și din suflet și din oase
În anul două mii șase,
An cu sunet cristalin,
Cerul să vă fie lin,
Toți și fiecare-n parte
De bucurii s-aveți parte,
Sub a Stelei sfântă rază
Domnul să vă aibă-n pază,
Să vă fie casa plină,
De căldură și lumină,
S-aveți spor în tot și-n toate
Până în două mii șapte,
Mânați, măi,
Hăi, hăi…*

*Și acum la fiecare
Să mai tragem o urare,
Că anul două mii cinci
A plecat grăbit de-aici,
Rămâi gazdă sănătoasă,
Gazdă bună și făloasă,
Până-n Anul care vine
S-auzim numai de bine,
Ia mai mânați, măi ,
Hăi, hăi..
Pentru gazda noastră, măi
Ia pocniți din bici flăcăi
Să se-audă până-n zare
Și voi mândre domnișoare
Zurgăliți din zurgălăi
Și acum și mai departe
Până în două mii șapte,
La Mulți Ani cu sănătate,
Mânați, măi,
Hăi, hăi…*

Cum să fii fermecătoare în noaptea noului an

Pentru a fi cât mai seducătoare în noaptea dintre ani vă oferim câteva sfaturi, care sperăm să vă ajute pentru a vă crea un look de invidiat

Coafura

◆ Stiliștii recomandă părul lung (drept sau ondulat) pentru un stil sexy, dar și părul ciufulit, care arată ca și când ți-ai fi petrecut întreaga zi la plajă, este la modă. Pentru ca părul tău să pară cât mai ciufulit, trebuie sa creezi ideea de „mișcare”. Pentru părul ondulat, aplică puțină spumă sau un alt produs fixativ pentru a umezi părul și usucă-l cu feonul prin mișcări circulare. Dacă părul tău este drept, înfășoară câteva șuvițe în jurul unui ondulator pentru câteva minute, pentru a-i da textura. Folosind două tipuri diferite de uscător de păr, vei obține un look și mai ciufulit.

◆ **Bretonul este sexy.** Bretonul lung, într-o parte, care să acopere doar un ochi sau doar obrazul este extrem de sexy. Asigură-te doar că nu ai un breton prea scurt. Ideea este ca părul să sugereze „mișcare” – pentru aceasta se pot face diverse combinații, ca de exemplu un breton lung si greu, cu o tunsoare „bob” în partea din spate. Look-ul profesional din timpul zilei se poate transforma într-unul ravășit și sexy, „ciufulindu-l” cu produsele potrivite.

◆ **Extensiile de păr.** Extensiile pot face un păr extrem de sexy, deoarece îi conferă volum, suplețe și textură, indiferent de lungimea acestuia. Unele variante pot include șuvițe ondulate, care îți pot da look-ul de sirenă pe care ți-l doreai. Majoritatea femeilor poartă extensiile fie pentru că nu sunt mulțumite de părul prea fin pe care îl au, fie pentru a putea purta șuvite cât mai divers colorate.

◆ **Culorile contrastante la modă.** Sfătuiește-te cu stilistul tău ce nuanțe sau tonuri mai închise sau mai deschise îți poate adăuga. Culorile strălucitoare, subtile și contrastante vor da părului tău bogația și stilul pe care ți le dorești și vei fi mai sexy ca niciodată.

La mulți ani!

Un revelion gustos

Pentru o masă copioasă pe care să o oferiți invitaților vă sugerăm câteva rețete mai speciale.

Sarmale delicioase de porc cu afumătură

Ai nevoie de: 1,200 kg carne de porc, 1 os afumat, 200 g slănină, 200 g șorici, 1 varză murată mare, 200 g orez, 4 cepe, 4 lingură bulion, 100 ml ulei, sare, piper.

Cum procedezi: Lași varza murată la desărat în apă rece măcar pentru o oră în funcție de gust și de cât de sărată este varza. În acest timp tai mărunt ceapa, o călești în ulei ,adaugi orezul spălat și lași pe foc doar să se înmoaie puțin. Tai carnea cu cuțitul cât mai mărunt, apoi o amesteci cu ceapa și orezul călite, 2 linguri bulion și potrivești gustul de sare și piper. Desfaci foile de varză și înfășori sarmalele , iar varza rămasă o tai fideluță. Într-un vas care merge la cuptor pui o parte din varza tocată, o parte din slănina tăiată fideluță și osul afumat. Așezi apoi sarmalele printre care pui bucăți de șorici și slănină, apoi le acoperi cu varza tocată rămasă. Adaugi bulionul rămas, torni apă cât să le acopere și dai vasul la cuptor pentru 2 ore, la foc mic.

Ruladă din cap de porc cu cârnați

Ai nevoie de: cap de porc, 1 căpățână de usturoi, piper, sare, boia , condiment tip Vegeta, 1 cârnat cabanos fiert.

Cum procedezi: Opărești capul, îl cureți, îl pui la fiert în apă rece cu usturoiul, piperul, condiment și sare. Lași la fiert până se desface carnea de pe oase, după care îl scoți pe un suport de lemn și îl dezosezi astfel încât să obții o „foaie” de carne cu șorici. Împănezi carnea cu usturoi fiert, presari piper, boia și condimente. Așezi un cârnat în mijloc , rulezi, legi cu sfoară în cruce ca la mușchiul țigănesc. O lași să se răcească și apoi o tai felii.

Șuncă fiartă în oțet, cu boia și cimbru

Ai nevoie de: 1 bucată de șuncă proaspătă, neafumată, 1 pahar oțet, 2 căni apă, boabe de piper, 1 foaie de dafin, 1 crenguță busuioc, 1 crenguță cimbru, boia dulce, cimbru mărunțit.

Cum procedezi: Pui la fiert șunca cu apa, oțetul, piperul, foaia de dafin, busuiocul și crenguța de cimbru. După ce a fiert bine, scoți șunca pe un tocător de lemn, o lași puțin să se răcească, apoi pudrezi cu boia partea de sus și cu cimbru mărunțit partea de jos. Tai șunca felii numai după ce s-a răcit și o aduci la masă cu muștar sau cu hrean.

Friptură de somon cu sos de usturoi

Ai nevoie de: 2 – 3 bucăți de somon, 1 cană de ulei de măsline, 1 lingură muștar, 1 lingură de usturoi pisat, 1 lingură ghimbir pisat , 1 linguriță piper.

Cum procedezi: Amesteci uleiul cu muștarul, sucul de lămâie, usturoiul și ghimbirul, torni sosul peste pește, pui totul într-o pungă de pastic și îl dai pentru o oră la frigider ca să se impregneze peștele cu acest amestec. Răstorni peștele cu tot cu sos într-un vas și-l dai la cuptorul încins pentru 25 de minute. Din când în când ungi somonul cu sosul din vas. După ce s-a pătruns, scoți tava, așezi bucățile de somon pe o farfurie, iar ca garnitură pregătești cartofi natur sau legume înăbușite.

Bulgărași de cașcaval

Ai nevoie de: 250 g cașcaval, 2 ouă, 3 linguri făină, sare ,piper, ulei.

Cum procedezi: Dai cașcavalul pe răzătoarea cu ochiuri mici, îl amesteci cu ouăle bătute și presari sare și piper, după gust. Adaugi două linguri de făină ca să se lege compoziția, apoi formezi bulgărași pe care îi treci prin făina rămasă și îi prăjești în ulei încins.Când sunt gata îi scoți pe șervețele de hârtie ca să-și lase surplusul de grăsime.

Sufleu de ciocolată

Ai nevoie de: 250 g ciocolată simplă de menaj, 80 g zahăr ,60 g smântână, 4 ouă + 1 albuș, 50 alune nesărate, 100 g frișcă.

Cum procedezi: Fierbi întâi un sirop din 4 linguri apă și zahăr pe care îl lași să se răcească. Topești ciocolata pe baie de aburi, o dai deoparte și adugi treptat siropul de zahăr și smântână. Pui din nou compoziția pe foc, o dai într-un clocot și o lași să se răcească. Încorporezi apoi gălbenușurile pe rând, alunele prăjite și mărunțite și la sfârșit albușurile bătute spumă. Răstorni compoziția într-un vas uns cu unt și tapetat cu făină și coci sufleul la foc potrivit 20 de minute. După ce s-a copt și s-a răcit, îl scoți pe un platou și îl tai bucăți pe care le decorezi cu frișcă.

REVELION TV

Sâmbătă, 31 decembrie

TVR 1

20,10 Numărătoarea inversă - Revelion 2006
Nu v-ați făcut încă un program de Revelion?
TVR1 vă propune cea mai bună muzică, cele mai bune momente umoristice, adică întâlnirea cu vedetele voastre preferate.
20,30 Revelion 2006 - Un Revelion de Formula 1
Prin studiourile TVR trec în aceată noapte dintre ani numeroase vedete de muzică populară, actori și cântăreți de muzică ușoară. Îi veți revedea pe Stela Popescu, Monica Anghel, Doru Octavian Dumitru, Holograf, Morandi, Florin Piersic, Gheorghe Turda, Ileana Stana Ionescu ș. a. Gazda serii va fi Dan Bittman, cunoscut dvs. ca vocal al trupei Holograf, dar și ca prezentator al emisiunii „Dănutz srl”.
6,00 Circul Massimo (II)
Inedite numere de circ, într-o atmosferă de vis!

TVR 2

21,00 Revelion 2006
0,00 La mulți ani!
Trei tenori în România
0,30 Cuibul fiarei - thriller SUA, 1992
2,05 Jaf în infern - comedie SUA, 1997
3,40 Fantasticii - muzical SUA, 2000
5,10 M-am născut romantic - comedie Anglia, 2000
6,45 Urări de Anul Nou

PRO TV

22,00 Cum să furi un Revelion
Program special de Revelion
2,30 Dansul terorii - f. acțiune, SUA, 1995
4,00 Joaca de-a spionii - f. av. SUA, 2001
5,30 Vacanță pe cinste - comedie SUA, 2001 - rel.

TV ACASĂ

20,30 Miss Venezuela 2005
0,00 Seara vedetelor: Premiile Grammy pentru muzica latino 2005 - rel.
2,30 Concert U2: „Vertigo”
4,00 Profilul unui idol: Ricky Martin

HBO

20,00 Tineri însurăței - comedie romantică, coprod., 2003
21,50 Concert Kylie Minogue
23,00 Queen Live 2005
0,10 Film surpriză de Anul Nou
2,20 Fortăreața - f. acț. SUA, 1996
4,30 Marci X - comedie SUA, 2003, rel.

PRIMA TV

20,00 Zoolander, manechinul - comedie SUA, 2001
22,00 Farsele lui Jugaru (I) - ediție specială
22,30 Cronica cârcotașilor - ediție specială
0,15 Farsele lui Jugaru (II)
0,30 Trăsniți în NATO - Războiul telenovelelor
2,00 Instinct primar - thriller erotic SUA, 1992
4,00 Avionul condamnaților - f. acț. SUA, 1997

ANTENA 1

20,30 Revelion 2006: Noaptea starurilor
Divertis
Ziua judecății
Revanșa starurilor
4,00 Spionul Dandana - comedie SUA, 1996
5,30 World Music Awards 2004

NAȚIONAL TV

20,00 Revelionul copiilor
21,00 Revelion Național TV
1,00 Revelion - muzică de petrecere
2,00 Revelion - manele
3,00 Revelion - muzică populară
6,00 Muzică etno

Primăriile au proiecte ambițioase pentru 2006

◆ Orașele se pregătesc de aderare

Dacă ar fi să ne luăm după proiectele primarilor din cele mai importante orașe ale județului nostru, 2006 ar trebui să reprezinte un an plin de realizări pentru administrația locală arădeană. Investițiile propuse sunt de departe superioare ultimilor ani, iar sumele puse în joc sunt de ordinul zecilor de miliarde. În plus, se anunță o explozie la capitolul „fonduri comunitare", tot mai multe primării recurgând la această soluție pentru a-și pune în practică proiectele. Mai toate orașele se pregătesc, din punctul de vedere al infrastructurii, de aderarea la Uniunea Europeană, lucrându-se intens la rețele de apă, canalizare, introducerea gazului, reabilitări de drumuri etc., lucruri care, de altfel, sunt importante nu numai pentru adaptarea la cerințele UE, dar și pentru atragerea de noi investiții străine.

Rețea de canalizare la Chișineu Criș

Cel mai important proiect al primarului **Gheorghe Burdan,** pentru 2006, este realizarea rețelei de canalizare în Chișineu Criș, proiect ce va fi demarat împreună cu o localitate din Ungaria și care se va ridica la 17 miliarde de lei.

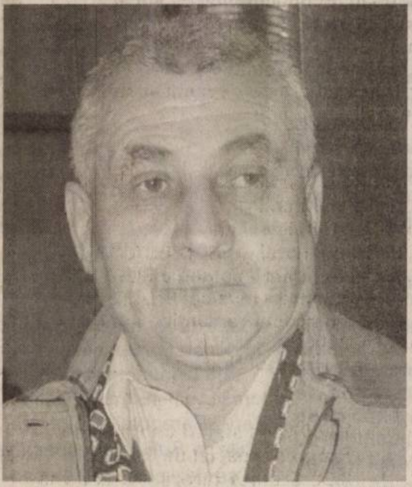
Gheorghe Burdan

Banii vor fi obținuți din fonduri externe (88 la sută) și contribuție locală (12 la sută). **„Anul viitor ne așteptăm la un an mai bun, dar în primul rând îmi doresc o stabilitate a prețurilor și să putem accede fondurile pentru canalizare. Apoi, vom continua politica de atragere de noi investiții și sper, în primul rând, să înceapă activitatea la fabrica de nutrețuri ce urmează a fi construită de investitori americani, la Chișineu Criș. Va fi o mană cerească pentru oraș, dar și pentru agricultura din întreaga zonă. Important e ca oamenii să aibă unde să lucreze. Numai așa vor putea să-și plătească și dările către bugetul.local",** susține primarul Gheorghe Burdan.

Pâncota nu va mai avea străzi fără asfalt

Principala preocupare din ultimii ani a conducerii Primăriei Pâncota a fost asfaltarea străzilor, iar roadele le poate vedea oricine traversează orașul. Pentru 2006, primarul **Iosif Retter** dorește, în primul rând, ca aceste investiții să fie finalizate prin asfaltarea ultimilor trei străzi. În plus, un proiect ambițios este reabilitarea rețelelor de apă, prin programul Samtid, dar și introducerea apei în satul Măderat. **„Mai avem în proiect realizarea unei case mortuare în cimitir, dar și asfaltarea aleilor din cimitir. În plus, vom continua investițiile începute anul acesta, de modernizare, cu pavele, a trotuarelor din oraș. Cam astea ar fi, în mare, proiectele pentru 2006. Sperăm ca anul viitor să primim și ceva bani în plus de la Consiliul Județean, mai mulți ca în acest an, și atunci sigur vom face mai multe. În rest, sănătate să avem, că celelalte se rezolvă",** susține primarul Pâncotei, Iosif Retter.

Iosif Retter

Lipova va avea gaz

2005 a fost pentru Lipova, după ani întregi de amorțire, un prim an în care la ușile orașului au început să bată investitorii străini. Dar, la fel de important, în primărie a început să se lucreze cu adevărat, iar acest lucru se vede din programele și finanțările obținute de Lipova, de-a lungul anului. 2006, după cum arată proiectele primarului **Viorel Popina,** va fi cel puțin la fel de încurajator, administrația locală propunându-și să continue pe direcția atragerii de fonduri externe, dar și să caute noi investitori interesați de Lipova. **„Vom încerca să atragem investiții, pentru a se crea cât mai multe locuri de muncă. De asemenea, vom merge pe finanțările externe. Avem cinci proiecte, din care trei sunt în desfășurare. Mai avem două proiecte mari, care privesc decolmatarea văilor ce traversează orașul.**

Viorel Popina

Dar cel mai important lucru pentru oraș va fi introducerea gazului metan. Cred că vom reuși să îndeplinim acest vis al lipovanilor, în 2006. Va fi benefic atât pentru locuitori, cât mai ales pentru investitorii străini", susține Viorel Popina.

În plus, anul viitor, întregul oraș va beneficia de iluminat public și, în același timp, costurile cu acest serviciu vor fi reduse cu nu mai puțin de 40 la sută. **„Reabilitarea iluminatului public a fost, deja, câștigat de o firmă și sper că în două luni va fi lumină pe toate străzile. Tot anul viitor vom schimba conductele de apă din oraș și vom reabilita stația de epurare. De asemenea, mai vrem să construim un nou cartier, pentru tinerii sub 35 de ani, iar în acest moment se lucrează la utilități",** mai spune primarul Lipovei.

Sală de sport la Sântana

Mai tânără printre celelalte orașe din județ, Sântana stă și ea destul de bine la investițiile ce urmează a se realiza în anul 2006. Pimarul **Viorel Enache** susține că sunt o serie de proiecte care au fost începute în 2005 și care vor continua în 2006, unul dintre cele mai importante fiind finalizarea sălii de sport din oraș. La fel de importantă este reabilitarea drumurilor din Sântana, Primăria fiind pregătită pentru asfaltarea a nu mai puțin de 10 kilometri de drum. Ceea ce va face, cu siguranță, ca primăria să rezolve o mare parte a drumurilor din oraș, drumuri care în ultimii ani au dat bătăi de cap conducătorilor auto. Un alt proiect se referă la reabilitarea iluminatului public, primarul Viorel Enache sperând ca această lucrare să fie finalizată într-un termen cât mai scurt. **„Avem un alt proiect, pe Samtid, pentru reabilitarea rețelelor de apă, apoi dorim să continuăm construcția bisericii ortodoxe, începută în acest an. Avem proiecte pe Ministerul Educației, atât pentru învățământul preșcolar, cât și pentru cel gimnazial",** susține Viorel Enache.

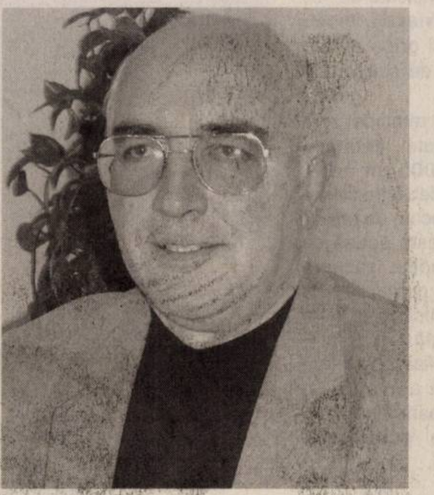
Viorel Enache

Gaz și la Pecica

Pecica se confruntă cu aceeași problemă ca și Lipova: lipsa gazului metan. Iar acest lucru ține, în continuare, marii investitori departe de localitate, deși zona este la mică distanță de municipiul Arad și, la o distanță destul de scurtă față de vama Nădlac. Acestea sunt principalele motive pentru care primarul **Iustin Cionca** a stabilit ca prioritate pentru 2006 introducerea gazului metan.

„O altă dorință a administrației locale este obținerea de fonduri pentru ridicări Topo. Nu sunt bine întreținute rigolele stradale și canalele de scurgere către Mureș. Vrem să cumpărăm și un excavator și să lucrăm în regie proprie. Apoi mai avem programul de reabilitare a rețelelor de apă, urmează să facem un contract cu Compania de apă, după care vom investi și în canalizare. Avem alocați în jur de șapte miliarde pentru o stație de pompare", susține Iustin Cionca.

Pentru 2006, se dorește aducerea în oraș a unui număr cât mai mare de instituții, de la înființarea Poliției Comunitare, la evidența informatizată a persoanei sau cărțile de muncă. La capitolul investiții, este preconizată realizarea unui centru experimental de transfer pentru gunoi, ce va fi construit cu fonduri obținute prin Regiunea V Vest. **„În 2006, vrem să mai cumpărăm terenuri pentru a extinde intravilanul localității și să găsim un investitor pentru ștrand, pentru că avem apă termală și este păcat că orașul nu beneficiază de o zonă de agrement. Vom încerca să ne axăm și pe modernizarea bazei materiale din învățământ, în acest sens urmând să construim un liceu mai modern și o grădiniță nouă",** susține Iustin Cionca.

Iustin Cionca

Un nou cartier al Ineului

„Pentru 2006, avem câteva proiecte prioritare, care fac parte din strategia de dezvoltare locală pentru 2005-2013. Este vorba de urbanizarea unității militare a orașului, intrarea cetății Ineului în circuitul turistic, finalizarea spitalului, canalizarea orașului prin fonduri structurale, stația de epurare", ne-a declarat primarul **Nicolae Mehelean.**

Un proiect ambițios este transformarea unității militare într-un nou cartier, care să cuprindă o zonă rezidențială, cu blocuri, case, creșe și unitate de învățământ, dar și zone de comerț, prestări servicii, sănătate, cu clădiri pentru incubatoare de afaceri, pe o suprafață de 24 de hectare.

Tot în 2006, se speră finalizarea corpurilor A și B de la noul spital, mai ales că, poate pentru prima dată, parlamentarii arădeni și-au dat mâna pentru a obține fondurile necesare acestor lucrări, fonduri incluse în bugetul de stat pe 2006.

Nicolae Mehelean

Credit BERD pentru Sebiș

„În doi ani vrem ca în Sebiș să avem canalizare în proporție de 100 la sută", își propune primarul **Gheorghe Feieș.** În acest sens a fost accesat un credit BERD în valoare de 90 de miliarde de lei, din care 60 de miliarde vor fi folosite pentru canalizare și 30 de miliarde pentru noua casă de cultură și noua bibliotecă a orașului. **„Anul viitor dorim să continuăm lucrările la asfaltarea drumului spre Sălăjeni, dar și să introducem utilitățile pentru zona turistică „Băbuțeasca" de la Sălăjeni. Anume, canalizare, energie electrică, apă, investiție ce se ridică la aproximativ 3 miliarde de lei. Apoi, vom demara lucrările de modernizare a bazei sportive, care presupun o construcție ce include microcantină, saună, spații de cazare și cantonament, dar și să realizăm o tribună oficială și nocturnă, o investiție ce se ridică la 20 de miliarde de lei. Există mai multe proiecte, pentru unele s-au ținut deja licitații. În 2005 am pregătit investițiile, iar în 2006 încep lucrările",** susține Gheorghe Feieș.

Gheorghe Feieș

Nici învățământul nu a fost uitat, urmând a fi construite două tronsoane de clădire, pe trei nivele, unde vor fi amplasate un atelier de școală și laboratoare și, în plus, va fi mansardat internatul școlii, pentru a mări numărul locurilor de cazare, totul cu fonduri de la bugetul local. **„La baza a ceea ce se va realiza în 2006 este politica dusă de primărie și consiliul local, dar vin și ca un rezultat a valorificării potențialului local. Dacă în 2004 Sebișul avea un buget de 30 de miliarde de lei, pentru 2005 am reușit să obținem, fără a se majora impozitele, un buget de 60 de miliarde de lei",** susține Gheorghe Feieș.

Cosmin Mihuța
Foto: Ștefan Matyaș

Evenimentele anului 2005

Războiul din Irak, valurile tsunami din Asia și uraganele devastatoare Katrina și Rita sunt cele mai semnificative evenimente globale care au marcat anul 2005, reiese dintr-un sondaj internațional realizat de institutul Globe Scan pentru BBC - informează BBC News.

La întrebarea **"Când istoricii din viitor se vor gândi la anul 2005, care dintre evenimentele cu semnificație globală credeți că va fi considerat cel mai important?"**, 15% dintre cei intervievați au indicat războiul din Irak, la egalitate cu valurile ucigașe care au lovit Asia de Sud-Est în 26 decembrie 2004. În schimb, 9 procente dintre persoane au menționat uraganele care au devastat în acest an coasta de sud-est a Statelor Unite. Moartea papei Ioan Paul al II-lea și urcarea pe Sfântul Scaun a lui Benedict al XVI-lea au întrunit 6% dintre răspunsuri. Atentatele din luna iulie de la Londra au fost indicate de 4% dintre cei intervievați, încălzirea globală și gripa aviară de 3%, urmate de cutremurul din Pakistan.

Așa cum au remarcat realizatorii sondajului, cetățenii lumii văd în 2005 un an în primul rând al dezastrelor naturale sau provocate de om. O altă concluzie este aceea că există o similitudine izbitoare între percepțiile oamenilor din diferite țări, indicând o lume tot mai globalizată.

Pentru a realiza acest sondaj, GlobeScan a intervievat 32.439 de persoane din 27 de țări, în lunile octombrie-decembrie 2005.

Uraganul Katrina, unul din evenimentele devastatoare ale anului 2005

An prost pentru Franța

Pentru Franța, 2005 a fost un an prost, sunt de părere 69 % dintre internauți, indică un sondaj publicat vineri pe site-ul Expression-Publique.

Același sondaj arată că 55 % dintre internauți cred că 2005 a fost un an prost pentru omenire, iar 26 % cred că 2005 a fost nu a fost un an bun pentru ei.

Evenimentul cel mai tragic pentru 53 % dintre internauți a fost criza suburbiilor franceze, plasată după atentatele de la Londra sau ciclonul Katrina. În opinia a 45 % dintre internauți, criza de la periferiile orașelor franceze a fost una socială, dar pentru 37 % a fost și o criză de identitate, un indiciu că dezbaterea nu s-a sfârșit, că învățămintele crizei nu sunt clare încă.

Evenimentul care i-a divizat cel mai mult pe francezi și care continuă să-i divizeze este referendumul privind Constituția Europeană. Dintre internauții chestionați, 45 % consideră că referendumul a fost evenimentul care le-a plăcut în 2005, în timp ce 40 % spun că le-a displăcut. De asemenea, 32 % cred că dacă s-ar fi votat **"da"** la referendum, lucrurile ar fi mers mai bine în Franța, în timp ce 39 % sunt de părere că ele nu ar fi fost nici mai bune, nici mai puțin bune, iar 26 % cred că lucrurile ar fi mers și mai rău.

În opinia internauților, criza franceză din 2005 are legătură, de asemenea, cu președintele Republicii Franceze, care apare ca principala victimă politică a referendumului din 29 mai 2005 /47 %, față de 42 %, care cred că este Partidul Socialist/ și că aproape că nu mai are forță cuvântul său: doar 7 % dintre internauți afirmă că ceea ce a făcut sau a spus președintele Jacques Chirac în 2005 le-a plăcut, ceea ce reprezintă cel mai slab punctaj dintre toți politicienii testați.

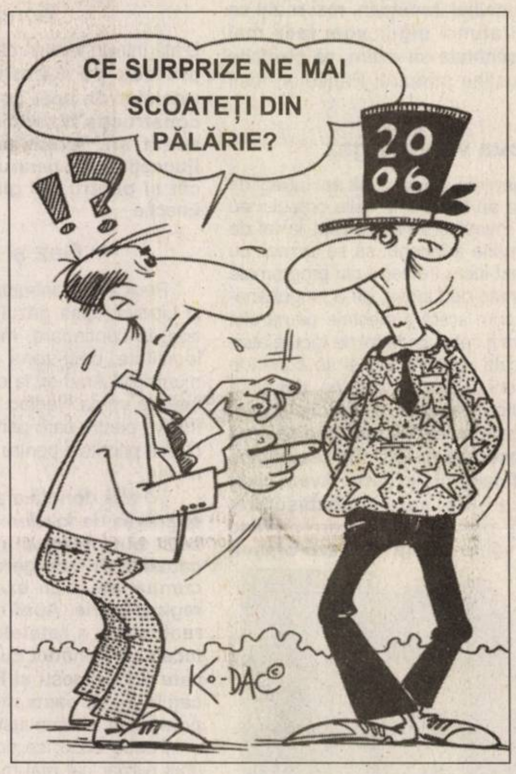
CE SURPRIZE NE MAI SCOATEȚI DIN PĂLĂRIE?
!?
20
06
KO-DAC©

Austria preia la 1 ianuarie 2006 președinția UE

Pe 1 ianuarie 2006, la șase ani după ce îi erau impuse sancțiuni diplomatice din partea Uniunii Europene după integrarea formațiunii populiste Partidul Libertății (FPO) în coaliția guvernamentală, Austria preia oficial președinția blocului comunitar.

Evenimentul de debut al mandatului său de șase luni va fi reuniunea, în zilele de 8 și 9 ianuarie, la Viena, între Comisia Europeană și guvernul cancelarului Wolfgang Schuessel, o coaliție între Partidul Popular (OVP) și Alianța pentru viitorul Austriei (BZO), născută din sciziunea FPO.

Viena preia ștafeta de la președinția britanică, al cărei mandat în fruntea UE a fost marcat de o luptă fără menajamente asupra bugetului comunitar pentru perioada 2007-2013, problemă în mare parte rezolvată la summitul din decembrie.

Pentru România și Bulgaria, președinția austriacă se anunță extrem de importantă, întrucât sub mandatul acesteia se va decide momentul aderării lor UE, în mod normal prevăzută pentru 2007, dar aflată încă sub semnul întrebării până la Consiliul European din iunie 2006.

Europa ar putea să privească cu prudență această președinție a Austriei, una dintre țările cele mai eurosceptice din Uniune. În octombrie, guvernul conservator a încercat, fără succes, să blocheze deschiderea negocierilor de aderare cu Turcia, apărând principiul unui **"parteneriat privilegiat"**. **"Uniunea Europeană nu se poate extinde la infinit"**, declara președintele Heinz Fischer, într-un interviu apărut joia trecută în cotidianul **"Wiener Zeitung"**. **"Majoritatea problemelor cu care ne confruntăm astăzi, inclusiv șomajul, sunt considerate de mulți austrieci ca decurgând din aderarea la UE"**, sublinia el.

Răceala colectivă a austriecilor față de UE ar putea apăsa asupra **"perioadei de reflecție"** descrise de ministrul de externe Ursula Plassnik la începutul lunii decembrie, prin care anunța organizarea de dezbateri și programe speciale, între care inițiativa **"Europa ascultă"**, destinată aflării opiniilor cetățenilor europeni în legătură cu Uniunea.

Rezultatul acestei **"reflecții"** va avea probabil impact asupra unuia dintre principalele obiective ale Austriei, Constituția europeană, aflată în impas după respingerea sa la referendumurile din Franța și Olanda. Dacă însă va reuși relansarea interesului pentru Tratatul constituțional și obținerea ratificării sale, **"Austria va fi avut o președinție istorică"**, era de părere germanul Elmar Brok, președintele Comitetului pentru Afaceri Externe din Parlamentul European, citat în comentariul agenției Associated Press.

Fapt divers în lume

Surprize de sfârșit de an

Ninsoarea a căzut asupra nord-vestului Arabiei Saudite, un fenomen rar în acest vast regat arid din Golf, unde temperatura a scăzut sub zero grade, a relatat agenția oficială Spa.

Regiunea Tabuk, din extremul nord al regatului, a fost cuprinsă de ninsoare, luni, și termometrul a coborât la un grad sub zero, potrivit agenției.

În 2002, ninsoarea a căzut asupra zonelor din nordul Arabiei Saudite, pentru prima oară după 40 de ani.

Nicole Kidman - gata de nuntă

Actrița Nicole Kidman se pare că este gata să se căsătorească cu partenerul său, solistul country Keith Urban, chiar la sfârșitul acestei săptămâni, de Anul Nou, informează ieri Ananova.com consultat de Rompres.

Nicole **"dorește să-și facă nunta înainte de cea a fostului său soț, Tom Cruise cu actrița Katie Holmes"**, a declarat o sursă anonimă pentru tabloidul the Sun.

"Invitațiile au fost deja transmise iar ceremonia va avea loc înainte ca acest an să ia sfârșit", a adăugat sursa citată, deși, Nicole și Keith nici măcar nu au recunoscut încă oficial că sunt împreună.

Ritualuri de Anul Nou

Focuri de artificii, oameni plimbându-se la miezul nopții cu geamantanul în mână... Nu este vorba de scenariul unui film, ci de câteva dintre ritualurile cu care este primit Anul Nou pe continentul american, a relatat joi agenția spaniolă de presă EFE.

Milioane de latinoamericani au la masă de Anul Nou 12 boabe de struguri pentru a le aduce noroc, obicei "importat" din Spania.

Alți latinoamericani călătoresc, dar nu mult. Cei din Peru, Paraguay, Columbia, Chile și Bolivia, în special, nu se dezlipesc de geamantan. Ei întâmpină sosirea noului an plimbându-se pe stradă cu un geamantan în mână, gol, desigur, pentru a se umple de noroc.

Revelion la Copacabana

Două milioane de persoane vor petrece noaptea de Revelion pe plaja din Copacabana pentru a asista la tradiționalele focuri de artificii de la miezul nopții și pentru a-i aduce ofrande Yemanjei, zeița mării în Candomble, religia afro-braziliană, relatează AFP.

"Revelionul este al doilea eveniment turistic al orașului după carnaval", a declarat secretarul pentru turism al statului Rio, Rubem Medina.

Anul acesta, sunt așteptați 580.000 de turiști străini, iar hotelurile de pe țărmul mării (la Copacabana, Ipanema și Leblon) sunt deja toate pline, potrivit Asociației braziliene a industriei hotelurilor din Rio.

Printre ei, 7.500 de pasageri sosiți pe șase pacheboturi transatlantice, care vor petrece Revelionul pe mare, navele fiind ancorate în fața plajei Copacabana, lungă de 6 kilometri.

Primăria locală estimează că va câștiga 420 de milioane de reali (179 de milioane de dolari) de pe urma turiștilor.

.Numai pentru sărbătoarea de pe Copacabana și pentru spectacolul piro-tehnic, asigurat de 150 de tone de artificii care vor lumina cerul timp de 16 minute, au fost alocate 3,2 milioane de reali (1,36 milioane de dolari), spre deosebire de numai 1,1 milioane de reali (469.000 de dolari) în 2005.

De câțiva ani, pentru a se evita accidentele, focurile de artificii sunt lansate de pe opt nave ancorate la 400 de metri de țărm.

Trei scene mari vor fi ridicate în dimineața de 31 decembrie pe plajă, iar concertele vor avea loc toată noaptea.

Peste 20.000 de polițiști au fost mobilizați în oraș până luni pentru a asigura liniștea turiștilor și a localnicilor. La Copacabana, 2.000 de polițiști vor veghea la siguranța miilor de persoane îmbrăcate în alb care îi vor aduce un omagiu zeiței Yemanja și îi vor cere tot ce își doresc pentru noul an.

ADEVĂRUL SPORTIV

Impresii la trecerea anilor

După un an greu, epuizant, dar presărat cu succese strălucitoare, cele mai reprezentative personaje ale sportului arădean vorbesc în pagina de sport a ziarului nostru despre împliniri și proiectele lor de viitor. Toți au încredere în posibilitățile de exprimare ale sportivilor și speră într-o recoltă de performanțe și mai bogată în 2006. Acum, aproape de intrarea în noul an, le dorim tuturor sportivilor, antrenorilor, conducătorilor și iubitorilor sportului arădean un sincer și călduros

„La Mulți Ani”...

(Și) sportivii de la „Silva Lazăr” Motorul au fost premiați

Aseară, Casa Bulzan a găzduit festivitatea de premiere a sportivilor de la „Silva Lazăr” Motorul Arad. Într-o atmosferă de sărbătoare, toți boxerii clubului din Aradul Nou au fost premiați de președintele Adi Buș. Unii, pentru medaliile obținute, alții, pentru a fi mobilizați ca în 2006 să urce și ei pe podiumurile de premiere ale competițiilor naționale. Așa cum ne-au obișnuit în ultimii ani, pugiliștii din Aradul Nou, pregătiți de Florian Barna și Dionisie Szekely, au obținut cele mai multe medalii pentru boxul arădean. Patru la număr, toate cu strălucire de bronz, cucerite de: Georgian Neiky - una la juniori și alta la tineret; Mădălin Roșu - la tineret; Vasile Horț - la Cupa României de seniori. **„A fost un an bun din punct de vedere al rezultatelor. Pentru 2006 ne propunem să dăm loturilor naționale cel puțin un sportiv și să cucerim cu cel puțin o medalie mai mult. Și, dacă s-ar putea, să schimbăm și strălucirea acestora”** - ne-a spus maestrul Barna.

Alături de sportivi, antrenori și conducători, la această festivitate de premiere au mai fost invitați colaboratorii și sponsorii care de-a lungul anului au fost mereu alături de **„familia”** Motorul din Aradul Nou. S-a închinat o cupă de șampanie pentru un 2006 mai bun, mai bogat în medalii. **„Mulțumesc tuturor celor care de-a lungul anului au fost aproape de noi și Casei Bulzan, locul unde am finalizat și am tras concluziile la toate acțiunile organizate în acest an. Profit de această ocazie pentru a ura arădenilor, iubitori ai boxului, ai sportului în general, un an nou presărat cu cât mai multe realizări în plan personal și sportiv”** - ne-a declarat Adi Buș, **„sufletul”** boxului arădean, omul fără de care, poate, astăzi, am vorbi la timpul trecut de **„Silva Lazăr”** Motorul Arad.

Daniel Scridon
Foto: Ștefan Matyaș

Ca în fiecare an, președintele Adi Buș a fost „Moș Crăciunul” sportivilor de la „Silva Lazăr” Motorul Arad

Este nevoie de implicarea autorităților locale

Stelian Văduva (directorul Direcției de Sport a Județului Arad): *„Din punct de vedere al Direcției a fost cel mai bun an, având în vedere investiție făcute la baza materială. La fel stau lucrurile și în privința rezultatelor, dacă nu gândim că Jigău și Steff au fost desemnați cei mai buni sportivi ai Aradului, în condițiile în care sunt fruntași în ierarhia Federațiilor de specialitate. Sunt convins că ne așteaptă un an greu și fără o implicare a autorităților locale, care să devină un veritabil partener al sportului arădean, vom merge în regres. Sper să am puterea de a finaliza toate obiectivele propuse. Revelionul îl voi petrece acasă, pentru a mă prinde noul an proaspăt, cu putere de muncă, pentru a putea ajuta și pe viitor sportul arădean. Tuturor cititorilor ziarului Adevărul, multă sănătate, fericire și un an 2006 plin de împliniri”.*

Vrem titlul, dar ne așteaptă un retur greu

Ioan Faur (președinte B. C. ICIM Arad): *„Sunt parțial mulțumit de cele întâmplate în acest an. Dacă nu era sincopa cu Sportul, din ultima etapă a turului, era excelent. Nu pot să uit că ne-a bătut o echipă anostă, fără perspectivă. Vreau titlul, sunt convins că și fetele își doresc același lucru, dar ne așteaptă un retur greu. Tocmai de aceea, dacă vom găsi o jucătoare din străinătate, care să corespundă din punct de vedere valoric și financiar, nu vom ezita să o transferăm la Arad. Trecerea în noul an mă va găsi acasă, alături de familie, deoarece nu prea agreez aglomerația”.*

Tot cred că putem juca semifinala!

Adrian Budurean, antrenor Baschet Club West Petrom: *„Anul pe care îl închei a reprezentat, pe plan profesional, o experiență nouă pentru mine. Mă bucur că avem jucători de caracter. Au reușit să dovedească orașului și clubului că sunt oameni adevărați, sportivi buni, deosebiți. Financiar, din păcate, în 2005 am suferit cu toții, începând de la președinte și terminând cu fiecare component al echipei. Ce îmi doresc pentru 2006? Bani, să ne reabilităm din acest punct de vedere. Îmi păstrez declarația făcută în vară. Dacă vom avea liniște, în general, în interiorul și în jurul formației, realizând câteva mutări inspirate la capitolul achiziții, avem șanse să jucăm semifinala. Chiar acum suntem, în clasament, la un singur punct de locul 4. Ne străduim să păstrăm actualii jucători, chiar să ne întărim lotul. M-ați întrebat de revelion. Îl voi petrece acasă, mă voi odihni. Nu am pregătit nimic special. Apoi, până la reluarea antrenamentelor, de pe 9 ianuarie, s-ar putea să merg la schi. În Slovacia sau Austria. Urez arădenilor, cititorilor și redactorilor ziarului dumneavoastră, sănătate, la mulți ani și împlinirea aspirațiilor lor”.*

Îmi doresc rezultate și medalii

Adrian Jigău (hal tere, cel mai bun sporti al Aradului pe anu 005): *„Pot spune că ar vut parte de un an bun el, putea fi și mai bun iar să nu uităm de pro erbul cu nemulțumitul.. Revelionul îl voi petrec acasă, în familie, deoa rece pe 2 ianuarie trebui să mă prezint la lot, la București. De la anul car vine îmi doresc rezultat și medalii”.*

Buget corespunzător rezultatelor

Gheorghe Biriș, președinte C.S. Astra: *„Apreciez anul 2005 ca fiind destul de bun. Practic, a fost un an conform așteptărilor. 2006 sper să fie și mai și... Cu un buget corespunzător rezultatelor, performanțelor noastre. Proiecte există, avem, însă prefer să nu mă laud cu ele. Revelionul îl petrec în familie. Nu plec nicăieri. Pe această cale, vreau să urez tuturor un an nou cu multă sănătate și fericire”.*

Aștept un an la fel de bun precum 2005

Călin Fătu (președinte - Victoria Nădlac): *„Am avut rezultate bune, chiar neașteptat de bune în acest an, așa că sunt mulțumit de ceea am realizat la Nădlac. Aștept un an la fel de bun precum 2005, deoa-rece ne-ar asigura rămânerea în Divizia C, de fapt, principalul nostru obiectiv. Revelionul îl voi petrece la Poiana Brașov, împreună cu familia și un prieten apropiat. Pentru toți cititorii ziarului „Adevărul”, dar și suporterilor fotbalului, ai echipei noastre în special, un an mai bun, cu îndeplinirea tuturor dorințelor”.*

Sper să oncretizăm proiectele propuse

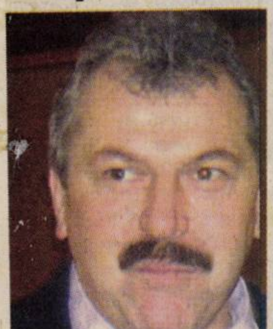

Helmuth Duckad (manager general - F UTA): *„A fost un an de în cări, în care ne-am atins o unele dintre obiective, iar altele mai așteaptă. Personal, sunt bucuros că în anul 2005 am revenit la UTA, unde vreau să fac o treabă cât mai bună. Pentru anul viitor, îmi doresc sănătate, că-i mai bună decât toate, dar și o liniște financiară la clubul unde activez. Totodată, sper să concretizăm proiectele propuse. Cumpăna dintre ani mă va găsi la Budapesta, alături de amicul meu Gheorghe Vaczi, unde petrecem la un un prieten comun, Ladislau Boroș. Doresc tuturor iubitorilor de fotbal, dar și cititorilor dumneavoastră, multă sănătate, putere de muncă și La Mulți Ani!”*

Întotdeauna vom tinde la mai mult

Ovidiu Șerban (antrenor principal - CSU Contor Zenner Aurel Vlaicu): *„Consider că anul 2005 a fost unul bun, dar era loc de și mai bine dacă ne lăsau alții. Sunt mulțumit, totuși, dar anul viitor vom vrea să facem și mai multe și mai bune. Nu a fost un an istoric, nu va fi nici anul viitor, va fi ceva normal să avem performanțe. Nu de alta, dar întotdeauna vom tinde la mai mult. Ca și în ultimii ani, voi petrece Revelionul acasă, cu familia și prietenii, căci aceste zile le folosesc pentru odihnă. Chiar la trecerea dintre ani, voi fi în fața Primăriei, pentru a participa la spectacolul de acolo, alături de ceilalți arădeni care vor ieși din casă”.*

Prioritățile sunt poligonul și hotelul sportiv

Eugen Roman, director general C.S.M. Arad: *„A fost un an reușit. Următorul va fi mai greu deoarece ne-au plecat o serie de sportivi. Obiectivele lui 2006 sunt, printre altele, legate de baza materială, cum ar fi inaugurarea poligonului de tir. Va trebui să efectuăm lucrări și la hotelul sportiv. În paralel, intenționăm să fortificăm secțiile de tir, tenis de masă și să pregătim sportivii care vor aborda Jocurile Olimpice de la Beijing, pentru a nu ne face de râs acolo. Revelionul îl voi petrece la cantina clubului, în compania prietenilor”.*

Grupaj realizat de Daniel Scridon, Leo Sfâra, Adrian Hărțău
Foto: Ștefan Matyaș

DUMINICĂ, 1 IANUARIE 2006

TVR 1

7,00 Universul credinței Retrospectivă (II)
8,30 Desene animate: Clubul Disney
9,25 Barney și prietenii - f. SUA, 1998
10,55 Ulița spre Europa - ediție specială
11,20 Doamna Pollifax - f. suspans, SUA, 1999
13,00 Concertul de Anul Nou al Orchestrei Filarmonice din Viena
14,50 Dănutz srl
16,40 Tezaur folcloric Dă, Doamne, la lume bine (I)
18,50 Tragerea specială Loto 6/49 a Anului Nou
19,00 Jurnalul TVR
20,00 Air Force One - f. acțiune SUA, 1997 (12)
22,20 Dacă doriți să revedeți...
23,20 Concert Iris - Maxima: Naționala de rock a României
0,20 Fetele vesele din Texas - comedie SUA, 1982
2,15 Stele... de cinci stele - rel.
3,05 Aventuri în Pacific - muzical SUA, 2001, AP
5,20 Euro-dispecer
5,30 Universul credinței - rel.
6,40 Teleshopping

TVR 2

7,00 Miracole - s., rel., AP
8,00 Medalion folcloric
8,30 Program de Revelion - rel.
11,30 H... ora prichindeilor
12,30 Desene animate: Înapoi pe Insula comorilor
14,00 Poftă bună!
14,30 Riverdance: Dansul continuă
15,35 Lois și Clark - Noile aventuri ale lui Superman
16,30 Femei fatale
17,00 Verdict: crimă! - s., AP
18,00 Farmece - s., AP
19,00 A fost odată hoț - s., AP
20,00 Audiții pe Broadway - muzical SUA, 1985
22,05 Lege și ordine - s. (12)
23,05 Lady Boss - f. SUA, 1992 - p. I (12)
0,40 Cățelul-fantomă - rel.
2,10 Riverdance: Dansul continuă - rel.
3,10 Audiții pe Broadway - f., rel.

PRO TV

7,00 Baby Looney Tunes - s.
7,30 Pokemon 3 - f. animație SUA, 2001
9,15 Balto 2 - f. animație SUA, 2002
10,30 Toy Story 2 - f. animație SUA, 1999
12,15 Concert Piață - rel.
13,00 Spectacol de magie: Planeta magică
14,00 Incredibilele aventuri ale ursulețului Panda - coprod., 1995
15,30 Paulie - f. av. SUA, 1998
17,15 Program Revelion - rel.
18,55 Știrile sportive
19,00 Știrile Pro Tv
20,15 Comoara din spatele cărților - f. acțiune SUA, 2004 (AP)
22,00 Iceman: ultimul meci - f. acțiune SUA, 2005
0,00 Din culisele showbiz-ului: Best of 2005
1,00 Comoara din spatele cărților - f., rel.
2,30 Paulie - f., rel.
4,00 Din culisele showbiz-ului: Best of 2005 - rel.
5,00 Concert Piață - rel.

TV ACASĂ

6,00 Bandiții - s., rel., AP
8,00 Premiile Gente: Latin Music Fan, 2004
10,00 Profilul unui idol: Ricky Martin - rel.
11,00 Al șaptelea cer - s., AP
12,00 Seara vedetelor: Premiile Grammy pentru muzică latino, 2005 - rel.
15,30 Fluke, o minune de cățel - f. fantastic SUA, 1995
17,30 Povestiri adevărate
18,25 Vremea de Acasă
18,30 Împotriva destinului - s., AP
20,30 Victoria's Secret: Spectacolul modei, AP
21,30 De 3 X mirese - f. dragoste, SUA, 1997
23,30 Miss Venezuela 2005 - rel., AP
2,30 Povestiri adevărate - rel.
3,30 De 3 x mirese - f., rel.

HBO

6,00 Preotul, rabinul și fata - comedie romantică SUA, 2000
8,05 Drum în zăpadă - f. Canada, 2003 (12)
9,55 Ritmul străzii - f. SUA, 2004
11,30 Epoca de gheață - f. animație SUA, 2002
12,50 Crăciun - f. SUA, 2004
14,25 Amor cu fiica șefului meu - comedie romantică, SUA, 2003
15,55 Copoi de Hollywood - f. acț. SUA, 2003
17,50 Ceva, ceva tot o ieși - comedie romantică SUA, 2003
20,00 Harry Potter și prizonierul din Azkaban - f. fantastic, coprod., 2004
22,20 Ultimul samurai - f. acțiune SUA, 2003 (16)
0,50 Doar un sărut - comedie romantică SUA, 2002
2,20 Gigli - comedie SUA, 2003 (12)
4,20 Drum interzis - horror SUA, 2003

PRIMA TV

7,00 Desene animate
8,30 Viață la pachet - s.
9,00 Un taxi numit dreptate
10,00 Roseanne - s., AP
10,30 Rugrats la Paris - f. animație SUA, 2000
12,00 Iubita mea 2 - f. SUA, 1994
14,00 Mereu prieteni - rel.
15,30 Farsele lui Jugaru - rel.
Ediții speciale de revelion
16,00 Cronica cârcotașilor - rel.
Ediție specială de Revelion
18,00 Focus
19,00 Camera de râs
19,30 Hugo
20,00 Super Nanny Cele mai bune momente
21,00 Trăsniți în NATO Războiul telenovelelor - rel.
22,30 Avionul condamnaților - f., rel.
0,30 Instinct primar - f., rel.
2,30 Super Nanny - Cele mai bune momente - rel.

ANTENA 1–TV ARAD

7,00 Disparițiii - s., rel.
8,00 Desene animate: Astro, roboțelul Rățoi de oraș
9,00 Eloise la Grand Plaza - comedie SUA, 2003
10,45 Frumoasă foc - f. SUA, 2000 - rel.
12,45 Puterea dragonilor - f. av. 2000, cu Thora Birch, AP
14,45 Concert Phil Collins
17,15 Divertisment
19,00 Observator
20,30 Duminica în familie - divertisment
23,15 Divertisment
1,00 Puterea minții - f. SUA, 2000
3,00 Observator - rel.

Thora Birch

Redacția Adevărul nu își asumă răspunderea pentru modificările ulterioare irterverite în programele TV

BI TV

7,00 Calendar ecumenic; 7,30 Euromaxx - doc.; 8,00 Fan X; 9,00 Un trol în Central Park - rel.; 11,00 Fashion - rel.; 12,00 Top Fan X; 13,00 Un nou început; 13,30 Emisiune religioasă; 14,00 Profetul, aurul și ardelenii - f., rel.; 16,00 Concert extraordinar de muzică populară și lăutărească - rel.; 20,00 Concert Pavel Stratan; 22,15 NYPD Blue - s.; 22,15 Fashion ; 0,00 Highlife - ed. specială, rel.; 1,00 Concert de muzică populară și lăutărească - rel.

TV SPORT

7,00 Fotbal Anglia: Birmingham City-Manchester United; 8,45 Teleshopping; 9,00 Fotbal Anglia:; Manchester United-West Bromwich ; 11,00 Schi, snowboard, freestyle, CM; 13,00 Sărituri cu schiurile: la Garmisch-Parten-kirchen; 14,00 Box profesionist: „Marile lupte din 2005" - Tyson; 14,45 Sărituri cu schiurile: la Gar-misch-Partenkirchen, Finala; 16,30 Golazo!; 17,30 Stele pe gheață - patinaj artistic Cântă Andrea Bocelli; 18,30 Știrile TV Sport; 19,00 Jocuri de vacanță; 21,00 Fetițe dulci; 23,00 „Crimă și pedeapsă"

NATIONAL TV

7,00 Teleshopping; 8,00 Ultimul inorog - f., rel.; 10,00 În căutarea unui răspuns; 11,00 Căminul de cinci stele; 11,30 Best of Automobile; 12,30 Sare și piper cu Stela și Arșinel - rel.; 14,00 Albumul Național; 16,00 Dacă doriți să revedeți... din Revelionul Național TV; 18,30 Jurnal de seară; 19,45 Țara lu' Papură Vouă; 20,00 Piedone la Hong Kong - comedie Italia, 1975; 22,00 Triunghiul morții - f. Anglia, 1994, 0,00 Piedone la Hong Kong - f., rel.

REALITATEA

6,00 Realitatea de la 6,00; 11,20 Ocolul Pământului în 24 de Revelioane; 12,00 Realitatea de la 12,00; 12,20 Ocolul Pământului în 24 de Revelioane; 13,20 Concert de Crăciun - rel.; 15,20 Arhitectonic; 17,25 Analiză finală; 18,00 Realitatea de la 18; 18,45 Săptămâna de Vreme; 19,20 Anul 2005 în Realitate: Femeile anului în politică; 20,20 Anul 2005 în Realitate: Gafele politice ale anului; 21,00 Realitatea de la 21; 22,00 Anul 2005 în Realitate: Corupții anului; 23,15 Anul 2005 în Realitate: Lucrurile bune de peste ani

PRO CINEMA

10,15 Majestic (II) - f., rel.; 12,15 Pro Motor; 13,00 Tootsie - conedie SUA, 1982, rel., AP; 1445 Știrile mondene ale anului 2005 - p. II; 15,15 Verdict: crimă! - s.; 16,15 Apollo 13 - f. SUA, 1995, AP; 19,00 Îngeri nopții - s. AP; 20,00 Podurile dir Madison County - f. dragoste SUA, 1995; 22,45 Lege și fărădelege f., AP; 23,45 Prima invazie - s.,AP; 0,45 Podurile din Madison County - f. dragoste SUA, 1995, AP

LUNI, 2 IANUARIE 2006

TVR 1

7,00 Jurnalul TVR
7,30 Circul Massimo (II)
8,30 Comoara lui Tarzan - f. av. SUA, 1941
10,00 Scaramouche - f. av. SUA, 1952
12,05 Dacă doriți să revedeți...
12,30 Tezaur folcloric Dă, Doamne, la lume bine! (II)
13,30 Desene animate: Madeleine
14,00 Jurnalul TVR
14,30 Circul Massimo (IV)
14,50 Kronika - emis. în lb. maghiară
15,20 Pe cuvânt de beluș! - comedie SUA, 2001
17,10 Urmează-ți visul! - f. SUA, 1999
19,00 Jurnalul TVR
20,15 Oamenii din titluri Primii 10 oameni care au ținut prima pagină a ziarelor în 2005
21,00 Notting Hill - comedie romantică, SUA/ Anglia, 1999
23,25 Jurnalul TVR
23,40 Concert Europe (I)
0,40 Jaf armat - f. acțiune, SUA, 2001
2,30 Surprize de Sărbători - doc.
3,15 Jurnalul TVR - rel.
4,20 Doamna Pollifax - f., rel., AP
5,55 Destine secrete - s.

TVR 2

7,00 Desene animate - rel.
8,30 Desene animate: Aventurile rățoiului cel urât
10,00 Pe la noi, de Sărbători
11,00 Carnavalul copiilor - rel.
12,00 Fantasticii - f. muzical, rel., AP
13,30 Atenție, se cântă - ed. specială
14,30 Poftă bună!
15,00 Împreună în Europa
16,00 Jurnalul TVR
16,30 Aventuri secrete - s., AP
17,00 Verdict: crimă! - s.
18,00 Farmece - s., AP
19,00 Sandokan, tigrul Malaeziei - ultimul ep.
20,00 Trăsniții din Queens - s.
20,30 Andromeda - s., AP
21,30 Jurnalul TVR
22,00 Jurnalul Euronews
22,15 Lady Boss - f. SUA, 1992
23,45 Inspectorul Linley - s., AP
0,40 Oala sub presiune - rel.
2,00 Atenție, se cântă! - rel.
2,55 Pe la noi, de Sărbători - rel.

PRO TV

7,00 Uriașul Harry - s.
7,25 Baby Looney Tunes - ultimul episod
7,45 X-Men : Evoluția - s.
8,15 Strada Sesame - f. animație Anglia-SUA, 1985
10,00 Osmosis contraatacă - f. animație SUA, 2001
11,45 Concert Piață 2 - rel.
12,30 Războiul troian - comedie SUA, 1997
14,00 Program Revelion - rel.
15,30 Uriașul meu - comedie SUA, 1998
17,15 Program Revelion - rel.
19,00 Știrile Pro TV
20,30 Doamna Doubtfire, tăticul nostru trăsnit - comedie SUA, 1993
23,00 Bun venit în Coollinwood - comedie neagră, SUA, 2002
0,30 Uriașul meu - comedie, rel.
2,30 Războiul troian - comedie, rel.

TV ACASĂ

6,30 Premiile Gente: Latin Music Fan, 2004 - rel.
8,30 Acasă, în bucătărie - rel.
9,30 Înger rebel - s., AP
10,30 Să iubești din nou - s., AP
11,30 Al șaptelea cer - s., rel.
12,30 Fluke, o minune de cățel - f., rel.
14,30 Victoria's Secret: modă, rel.
15,30 Bandiții - s., AP
17,20 Rețeta de acasă
17,30 Povestiri adevărate
18,25 Vremea de acasă
18,30 Împotriva destinului - s., AP
20,30 Lacrimi de iubire - s., AP
21,30 Trupul dorit - s., AP
22,30 Stăpâna destinului - s.,AP
0,30 Povestiri adevărate - rel.
1,30 Lacrimi de iubire - s., rel.
2,30 Lori - rel., AP
3,45 Acasă în bucătărie - rel.

HBO

7,45 RFK - f. SUA, 2002
9,20 Crăciunul păpușilor Muppets - f. animație SUA, 2002
10,50 Vinerea trăsnită - comedie SUA, 2003
12,25 Taci și sapă - f. av. SUA, 2003
14,20 Maestrul despărțirilor - comedie SUA, 2004
15,45 Poftiți la masă! - comedie Franța, 2003
17,35 Lara Croft Tomb Raider: Leagănul vieții - f. av. SUA, 2003
19,30 Pe platourile de filmare
20,00 Dirty Dancing 2: Nopți în Havana - f. dragoste SUA, 2004
21,25 Satul - thriller SUA, 2004
23,10 Cold Mountain - f. SUA, 2003, cu Nicole Kidman
1,45 Parteneri neobișnuiți - f. acț. SUA, 2003
3,25 Viața la Londra - f. Anglia, 2002

PRIMA TV

7,00 Desene animate: lix; Mega Man
8,40 Viața la pachet - s.
9,00 Conan aventurierul - s.
10,00 Roseanne - s., AP
10,30 Jimmy Neutron, geniu de buzunar - f. animație SUA, 2001
12,30 Muzica vieții - muzical SUA, 1999
14,45 Lassie - f. av. SUA, 1994
16,35 News Radio - s., ep. 1
17,00 Un taxi numit dreptate - s., AP
18,00 Focus - s.
19,00 Trăsniți în NATO - s., rel.
19,30 Camera de râs
20,00 Cronica cârcotașilor - rel. ed. de Revelion
22,00 Focus Plus
23,00 Muzica vieții - f., rel.
1,00 Focus, rel.

ANTENA 1–TV ARAD

7,00 Observator
8,00 Puterea dragonilor - f. av. SUA, el.
10,00 Milionarul excentric - muzical SUA, 1967
13,00 Observator
13,15 Ai vrea tu!- comedie SUA, 2003
15,15 Animat Plane- rel.
16,00 Observator
16,45 Anastasia - s.
17,45 9595 - te înva ce să faci
19,00 Observator
20,30 Gogomani- best of
21,30 Divertisment
23,00 Observator
23,30 Schimb rapi- f. acț. SUA, 2003
1,30 Observator - r

Nicole Kidman

Redacți devărul nu își asumă răspuncea pentru modificările ulterioare intervite în programele TV

BI TV

7,00 Program de sărbători; 8,00 50 Greatest TV Animals of All Times; 10,00 Artista, dolarii și ardelenii - f., rel.; 12,00 Upgrade - rel.; 13,05 Fashion - rel.; 14,00 Teleshopping; 14,35 Lumea cărților; 15,35 Euromaxx; 16,00 NYPD Blue - s., rel.; 17,00 Cuplul conjugal - talk show; 18,00 Pruncul, petrolul și ardelenii - f., rel.; 20,00 Adela - f. România, 1985; 22,00 Cuplul conjugal - rel.; 23,00 Adela - f., rel., 1,00 Concert Norah Jones and The Handsome Band

TV SPORT

7,00 Stirile TV Sport; 7,15 Fotbal: Duelul giganților 2005 - Real vs. Barca; 9,00 Știrile TV Sport; 9,30 Schi, snowboard, freestyle - CM; 11,00 Știrile TV Sport,; 11,20 Stele pe gheață - patinaj artistic; 12,00 Știrile TV Sport, 12,30 CE de baschet masculin: Grecia-Germania; 14,00 Știrile TV Sport; 14,10 Fetițe dulci; 16,00 Știrile TV Sport; 16,30 Box profesionist; 17,00 Lună plină; 18,00 Minutul și golul; 19,00 Fotbal: Chelsea-Birmingham City; 21,30 Fotbal: Manchester United-Bolton Wanderers; 23,00 Fiarele nopții; 0,30 Nopți albe la TV Sport

NATIONAL TV

7,00 Jurnalul de dimineață; 7,30 Întreabă-l pe Gabi pentru 2006; 9,00 May și June - s., AP; 10,00 A treia planetă de la Soare - s.; 10,30 Echipa de fotbal - comedie SUA, 1995; 12,30 Carson Racing - f. av. SUA, 2001; 14,30 Țara lu' Papură Vouă; 15,00 Sare și piper Cu Stela și Arșinel - rel.; 16,30 Ochi negri - s.; 17,30 Naționala de bere; 18,30 Jurnal de seară ; 19,45 Țara lu' Papură Vouă; 20,00 Taxi Driver; 21,00 Dacă doriți să revedeți...; 23,30 24 de ore Național TV, 0,30 Tot înainte, la lucru, muncitori! - comedie Anglia, 1971

REALITATEA

6,00 Realitatea de la 6; 7,00 Realitatea de la 7; 10,00 Realitatea de la 10,00; 11,15 Katrina (I); 13,00 Realitatea de la 13,00; 13,15 Katrina (II); 15,25 Realitatea medicală; 17,00 Realitatea de la 17,00; 17,45 Editorii Realității; 19,20 Katrina (III); 20,00 Realitatea de la 20,00; 20,15 Katrina (IV); 21,00 Realitatea de la 21,00; 22,00 Cap și pajură - Best of; 23,00 Realitatea de la 23,00; 23,15 Documentarele Realității - Saddam (I)

PRO CIMA

10,15 Apollo 13 - f., rel.; 10,45 Teleshopping; 13,00 Desene mate; 14,00 Misterele planetei astre; 14,45 Verdict: - crimă! - r16,00 Îngerii nopții - s., rel.; 17,0 elefonul de la miezul nopții; 18,Destine răscumpărate - s.; 19,00 apie intensivă - s., AP; 20,00 Alia s.; 22,00 O campanie cu cânte comedie SUA, 1992; 0,15 Mint unui bărbat însurat - s., 1,15 Cmpanie cu cântec - f., rel.

Flash-uri politice umoristice

Oamenii politici arădeni imortalizați în fotografii ne spun mai multe decât ar spune-o în declarații oficiale, care este mesajul transmis, dincolo de cuvinte, prin gesturi și expresia feței, în cele ce urmează....

PATS
ARAD
PARKING
110+2
RKING

◆

*Pentru 2006, primarul Gheorghe Falcă are planuri mărețe, ca și pentru piețe. **„Și pe aici vine o parcare subterană, apoi un bloc pentru tineri, iar aici un supermarket”.***

◆

*Rodica Borza: **„Uite, domnu' viceprimar, îți dau niște ochelari ca lumea, că dacă vrei să vezi ceva realizări, îți trebuie dioptrii, nu glumă.”***

*Levente Bognar: **„De când nu mai suntem împreună, mi-am luat lentile de contact și am rămas la guvernare.”***

Liberalii sunt fericiți după un an de guvernare. Normal, ei văd doar jumătatea plină a paharului.

PNL
PNL
PNL
PNL

*Liberalul Calimente, la taifas cu democrații Igaș și Matula: **„Măi, Costele, măi, Iosife, am intrat în cursa pentru șefia PNL-ului și trebuie să-mi fac echipă. Hai să aranjăm ceva transferări, că voi și așa aveți prea mulți extracomunitari și, decât să stea pe tușă, mai bine joacă la noi, că tot în familie rămân”.***

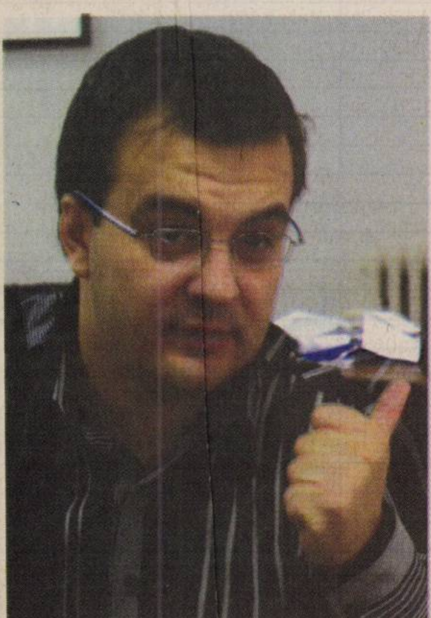

◆

*Deputatul Cantaragiu, cel care a uitat de Arad: **„Am promis eu multe în campanie, dar acum că m-ați ales ne vedem în 2008. Pa!”***

◆

◆

*Gheorghe Neamțiu (mijloc), fost consilier PRM, trecut la liberali... **„Măi fraților, oriunde aș fi, tot în largul meu mă simt, ca tot românul, imparțial”.***

◆

JUDEȚUL ARAD

Anexa 2

PROIECT

REPARTIZAREA

pe unități administrativ-teritoriale a sumelor defalcate din TVA pentru echilibrarea bugetelor locale și a sumelor alocate de consiliul județean

lei

Nr. crt.	COD	Denumirea unității administrativ-teritoriale	PROGRAM 2006			din care criteriile:									
										din care:					
			Sume defalcate din TVA pt.echilibrarea bugetelor locale	Sume alocate de consiliul județean pt. echilibrarea bugetelo locale	TOTAL	Capacitatea financiară 30%	Suprafața unităților administr. teritoriale 30%	Populația unităților administr. teritoriale 25%	Criterii specifice 15%	Asigurarea funcționalității consiliilor locale	Participare la cofinanțare programe externe	Instituții de sănătate și protecție socială	Învățământ	Finalizare PUG	Situații speciale
0	1	2	3	4	5	6	7	8	9	10	11	12	13	14	15
A	**TOTAL JUDEȚ din care:**		**27.825.000**	**28.238.000**	**56.063.000**	**12.614.190**	**12.614.190**	**10.511.820**	**6.307.100**	**1.000.000**	**3.354.336**	**471.702**	**880.490**	**95.572**	**505.000**
	401	CONS. JUDEÞEAN	6.956.200	7.059.500	14.015.700	x	x	x	x						
B	**Mun+orase+comune**		**20.868.800**	**21.178.500**	**42.047.300**	**12.614.190**	**12.614.190**	**10.511.820**	**6.307.100**	**1.000.000**	**3.354.336**	**471.702**	**880.490**	**95.572**	**505.000**
1	501	MUNICIPIUL ARAD	3.474.220	3.525.780	7.000.000	396.247	432.733	3.865.584	2.305.436		2.305.436				
C		**Total orașe**	**2.995.920**	**3.040.383**	**6.036.303**	**948.507**	**1.717.572**	**1.977.022**	**1.393.202**	**0**	**861.500**	**321.702**	**0**	**0**	**210.000**
2	601	CHIȘINEU CRIȘ	246.980	250.647	497.627	64.318	190.335	192.974	50.000			50.000			
3	602	CURTICI	231.400	234.831	466.231	36.607	126.565	186.559	116.500		116.500				
4	603	INEU	387.980	393.745	781.725	56.237	190.335	228.451	306.702			106.702			200.000
5	604	LIPOVA	433.300	439.723	873.023	121.664	217.991	260.868	272.500		152.500	120.000			
6	605	NĂDLAC	315.870	320.565	636.435	90.886	216.364	184.185	145.000		135.000	10.000			
7	606	PÂNCOTA	287.170	291.423	578.593	128.106	108.995	171.492	170.000		160.000	10.000			
8	607	PECICA	473.640	480.675	954.315	88.703	385.551	304.061	176.000		166.000	10.000			
9	608	SÂNTANA	449.720	456.402	906.122	285.307	174.067	300.248	146.500		131.500	5.000			10.000
10	609	SEBIȘ	169.860	172.372	342.232	76.679	107.369	148.184	10.000			10.000			
D		**Total comune**	**14.398.660**	**14.612.337**	**29.010.997**	**11.269.436**	**10.463.885**	**4.669.214**	**2.608.462**	**1.000.000**	**187.400**	**150.000**	**880.490**	**95.572**	**295.000**
11	701	ALMAȘ	202.030	205.027	407.057	196.524	131.771	69.172	9.590				9.590		
12	702	APATEU	285.360	289.588	574.948	307.420	144.785	85.016	37.727	30.000			3.500	4.227	
13	703	ARCHIȘ	140.750	142.846	283.596	92.698	110.622	38.056	42.220	30.000			12.220		
14	704	BATA	126.090	127.971	254.061	75.591	130.144	27.326	21.000	5.000			11.000	5.000	
15	705	BELIU	159.990	162.364	322.354	83.561	151.292	75.701	11.800	5.000			6.800		
16	706	BIRCHIȘ	204.370	207.409	411.779	97.669	165.933	46.412	101.765	40.000			6.765	5.000	50.000
17	707	BÂRSA	120.210	121.992	242.202	102.672	84.593	44.517	10.420				10.420		
18	708	BÂRZAVA	289.790	294.092	583.882	79.559	416.460	66.707	21.156				16.330	4.826	
19	709	BOCSIG	270.250	274.259	544.509	333.765	122.010	81.614	7.120				7.120		
20	710	BRAZII	152.370	154.623	306.993	59.433	195.216	31.344	21.000	10.000			11.000		
21	711	BUTENI	221.590	224.881	446.471	111.998	157.799	79.674	97.000	90.000			7.000		
22	712	CĂRAND	121.460	123.263	244.723	137.418	61.818	29.107	16.380	10.000			6.380		
23	713	CERMEI	205.130	208.174	413.304	102.520	198.469	65.565	46.750	20.000			23.050	3.700	
24	714	CHISINDIA	174.150	176.737	350.887	101.430	209.857	35.750	3.850				3.850		
25	715	CONOP	245.720	249.373	495.093	120.642	309.092	54.379	10.980				5.980	5.000	
26	716	COVĂSÂNȚ	170.050	172.576	342.626	196.057	61.818	60.771	23.980	10.000	8.850		5.130		
27	717	CRAIVA	241.190	244.760	485.950	222.450	187.082	71.158	5.260				5.260		
28	718	DEZNA	108.740	110.358	219.098	31.241	135.024	33.833	19.000	5.000			14.000		
29	719	DIECI	156.080	158.405	314.485	121.342	138.278	38.695	16.170	5.000			11.170		
30	720	DOROBANȚ	104.170	105.723	209.893	54.642	37.742	39.928	77.581	20.000	8.850		3.000	5.731	40.000
31	721	FÂNTÂNELE	100.890	102.392	203.282	42.683	69.139	75.450	16.010				16.010		
32	722	FELNAC	148.430	150.623	299.053	69.313	82.967	67.711	79.062	50.000			14.250	14.812	
33	723	FRUMUȘENI	162.060	164.460	326.520	187.505	69.139	58.876	11.000				11.000		
34	724	GHIOROC	184.890	187.625	372.515	148.290	79.713	94.102	50.410	40.000			10.410		
35	725	GRĂNICERI	177.360	179.983	357.343	162.858	128.517	58.968	7.000	5.000			2.000		
36	726	GURAHONȚ	276.840	280.958	557.798	42.505	274.929	102.274	138.090			50.000	88.090		
37	727	HĂLMAGIU	246.090	249.733	495.823	126.518	136.651	78.486	154.168	30.000			20.960	13.208	90.000
38	728	HĂLMĂGEL	168.550	171.042	339.592	160.863	125.263	35.066	18.400	15.000			3.400		
39	729	HĂȘMAȘ	139.030	141.088	280.118	63.747	.143.158	32.623	40.590	25.000			15.590		
40	730	IGNEȘTI	97.200	98.647	195.847	76.948	84.593	18.766	15.540	10.000			5.540		
41	731	IRATOȘU	122.810	124.641	247.451	93.975	61.818	52.758	38.900	20.000			18.900		
42	732	LIVADA	103.120	104.652	207.772	41.855	32.536	65.611	67.770	50.000			17.770		
43	733	MACEA	313.260	317.904	631.164	340.283	118.756	145.125	27.000				27.000		
44	734	MIȘCA	314.220	318.883	633.103	294.181	175.694	82.961	80.267	20.000	8.850		50.000	1.417	
45	735	MONEASA	161.300	163.688	324.988	24.551	110.622	24.815	165.000	10.000	150.000		5.000		
46	736	OLARI	125.270	127.125	252.395	113.279	81.340	46.571	11.205				8.805	2.400	
47	737	PĂULIȘ	261.860	265.737	527.597	208.623	208.230	96.704	14.040				14.040		
48	738	PEREGU MARE	153.000	155.273	308.273	184.676	53.684	40.613	29.300	20.000			9.300		
49	739	PETRIȘ	187.550	190.337	377.887	114.554	211.484	37.919	13.930				12.430	1.500	
50	740	PILU	107.100	108.692	215.792	13.699	117.129	47.964	37.000	35.000			2.000		
51	741	PLEȘCUȚA	175.610	178.208	353.818	76.809	128.517	31.732	116.760				23.800	2.960	90.000
52	742	SĂVÂRȘIN	293.140	297.483	590.623	49.849	338.374	73.030	129.370			100.000	29.370		
53	743	SECUSIGIU	416.020	422.198	838.218	447.255	227.752	137.911	25.300				300		25.000
54	744	SELEUȘ	190.100	192.925	383.025	206.700	99.235	71.250	5.840				5.840		
55	745	SEMLAC	290.630	294.936	585.566	352.096	135.024	88.006	10.440				10.440		
56	746	SINTEA MARE	299.530	303.979	603.509	309.139	183.828	84.422	26.120	20.000			3.800	2.320	
57	747	SOCODOR	157.370	159.712	317.082	57.749	193.589	52.644	13.100	10.000			3.100		
58	748	ȘAGU	267.760	271.734	539.494	250.115	167.560	86.819	35.000	20.000			15.000		
59	749	ȘEITIN	163.700	166.131	329.831	146.899	107.369	67.163	8.400				8.400		
60	750	ȘEPREUȘ	189.580	192.403	381.983	196.125	94.354	59.904	31.600	5.000	2.000		24.600		
61	751	ȘICULA	331.370	336.293	667.663	343.883	213.111	105.219	5.450	5.000			450		
62	752	ȘILINDIA	97.250	98.692	195.942	49.093	112.249	19.930	14.670				14.670		
63	753	ȘIMAND	278.320	282.445	560.765	293.823	162.680	98.462	5.800				5.800		
64	754	ȘIRIA	395.290	401.154	796.444	344.023	222.871	194.550	35.000	10.000			25.000		
65	755	ȘIȘTAROVĂȚ	115.280	116.985	232.265	19.077	200.096	7.442	5.650				0	5.650	
66	756	ȘOFRONEA	203.440	206.453	409.893	284.029	56.938	60.566	8.360				8.360		
67	757	TAUȚ	352.550	357.786	710.336	321.067	335.120	47.233	6.916				6.000	916	
68	758	TÂRNOVA	511.340	518.933	1.030.273	426.315	336.747	143.641	123.570	100.000			23.570		
69	759	USUSĂU	169.760	172.288	342.048	84.141	219.618	31.367	6.922				780	6.142	
70	760	VĂRĂDIA DE M.	162.810	165.224	328.034	81.145	191.962	44.517	10.410				10.410		
71	761	VINGA	378.510	384.135	762.645	359.098	208.230	145.467	49.850	15.000	8.850		26.000		
72	762	VÂRFURILE	305.300	309.828	615.128	194.999	247.273	73.533	99.323	80.000			18.590	733	
73	763	VLADIMIRESCU	339.390	344.433	683.823	206.554	198.469	249.750	29.050				29.050		
74	764	ZĂBRANI	443.070	449.640	892.710	575.496	191.962	103.233	22.019				20.860	1.159	
75	765	ZĂDĂRENI	88.690	89.997	178.687	51.875	39.043	54.927	32.842	20.000			6.560	6.282	
76	766	ZĂRAND	241.060	244.639	485.699	251.029	115.503	61.867	57.300	50.000			4.900	2.400	
77	767	ZERIND	118.540	120.300	238.840	74.263	100.861	31.527	32.189	30.000			2.000	189	
78	768	ZIMANDU NOU	172.930	175.499	348.429	77.252	120.383	105.014	45.780	25.000			20.780		

(Continuare în pagina 13) ☛

ROMÂNIA
JUDEȚUL ARAD
CONSILIUL JUDEȚEAN ARAD

PROIECT

HOTĂRÂREA Nr.____
din________________2006

cu privire la repartizarea pe unități administrativ-teritoriale a sumelor defalcate din taxa pe valoarea adăugată pe anul 2006

Consiliul Județean Arad,

Având în vedere:

- Prevederile Legii bugetului de stat pe anul 2006 nr. 379/15.12.2005;
- Prevederile Ordonanței de Urgență a Guvernului României nr.45/2003 privind finanțele publice locale, cu modificările ulterioare;
- Prevederile Legii administrației publice Locale nr.215/2001 cu modificările ulterioare;
- Hotărârea Consiliului Județean Arad nr. 202/05.11.2005 cu privire la criteriile de repartizare către bugetele locale a sumelor defalcate din taxa pe valoarea adăugată pentru echilibrarea bugetelor locale și a sumelor alocate de consiliul județean pentru echilibrarea bugetelor locale pe anul 2006;
- Precizările Ministerului Finanțelor Publice cu privire la elaborarea și aprobarea bugetelor locale de venituri și cheltuieli pe anul 2006;
- Referatul Direcției Economice privind propunerile de repartizare pe unități administrativ-teritoriale a sumelor defalcate din taxa pe valoarea adăugată pe anul 2006;

În temeiul art.109 din Legea nr.215/2001 privind administrația publică locală

HOTĂRĂȘTE:

Art.1.- Sumele alocate bugetului local al județului Arad prin Legea bugetului de stat pe anul 2006 pentru finanțarea cheltuielilor descentralizate la nivelul județului se prezintă conform anexei nr.1 la prezenta hotărâre. Sumele cuprinse în această anexă, se repartizează integral către bugetul propriu de venituri și cheltuieli al Consiliului Județean Arad.

Art.2.- Se aprobă repartizarea pe unități administrativ-teritoriale a sumelor defalcate din taxa pe valoarea adăugată pentru echilibrarea bugetelor locale (27.825.000 lei) și a sumei alocate de Consiliul Județean pentru echilibrarea bugetelor locale (28.238.000 lei) pe anul 2006 în conformitate cu anexa nr.2 la hotărâre.

Art.3.- Se aprobă repartizarea pe unități administrativ-teritoriale a sumelor defalcate din taxa pe valoarea adăugată pentru finanțarea cheltuielilor descentralizate la nivelul comunelor, orașelor și municipiului, pentru subvenționarea energiei termice livrată populației respectiv pentru drumurile județene și comunale pe anul 2006, potrivit anexei nr.3 la hotărâre.

Art.4.- Pentru finanțarea cheltuielilor descentralizate atât la nivelul județului cât și la nivelul comunelor, orașelor și municipiului, pe lângă sumele defalcate din taxa pe valoarea adăugată autoritățile administrației publice locale vor aloca și sume din bugetele locale ale acestora.

Art.5.- Plata premiului anual aferent anului 2006 pentru personalul din instituțiile publice, indiferent de sistemul de finanțare și de subordonare, inclusiv activitățile de pe lângă unele instituții publice finanțate integral din venituri proprii, se efectuează din prevederile bugetare pe anul 2007, începând cu luna ianuarie 2007.

Din prevederile bugetare aprobate pentru anul 2006, instituțiile publice asigură plata premiului anual aferent anului 2005.

Prevederile din actele normative în vigoare referitoare la primele ce se acordă cu ocazia plecării în concediul de odihnă se suspendă până la data de 31 decembrie 2006.

Art.6.- Categoriile de venituri și cheltuieli aferente bugetelor locale pe anul 2006 sunt prevăzute în anexa nr.11 la Legea bugetului de stat nr.379/15.12.2005.

Art.7.- Ordonatorii principali de credite au obligația ca, în cadrul creditelor bugetare aprobate pe anul 2006, să asigure integral și cu prioritate fondurile necesare reprezentând componenta locală aferentă derulării programelor și proiectelor cu finanțare internațională, precum și fondurile necesare finanțării angajamentelor asumate prin documente de pregătire a aderării României la Uniunea Europeană.

Art.8.- Se interzice ordonatorilor principali de credite redistribuirea creditelor bugetare de la obiectivele de investiții în continuare, respectiv de la obiectivele de investiții noi la poziția „Alte cheltuieli de investiții" cuprinse în programele de investiții publice, anexă la bugetele acestora.

Art.9.- Direcția Economică a Consiliului Județean Arad, va asigura transmiterea la consiliile locale a sumelor repartizate, în cel mult trei zile lucrătoare de la data aprobării prezentei hotărâri.

Hotărârea se comunică la:

- Prefectura Județului Arad;
- Direcția Generală a Finanțelor Publice a Județului Arad.
- Trezoreria Municipiului Arad;
- Direcția Economică a Consiliului Județean Arad.

PREȘEDINTE,
Ing.Iosif Matula

AVIZAT,
SECRETAR GENERAL AL JUD.,
Ioan Silaghi

JUDEȚUL ARAD **ANEXA NR.1**

PROIECT

PROGRAMUL

pe anul 2006 de sume defalcate din taxa pe valoarea adăugată pentru finanțarea cheltuielilor descentralizate la nivelul județului

UM = lei

	Denumirea indicatorului	Program 2006
1.	SUME DEFALCATE DIN TAXA PE VALOAREA ADĂUGATĂ PENTRU FINANȚAREA CHELTUIELILOR DESCENTRALIZATE LA NIVILUL JUDEȚULUI - TOTAL	27.668.000
	Din care:	
1.1.	Susținerea sistemului de protecție a copilului	10.682.000

NOTA: Nivelul sumelor defalcate din taxa pe valoarea adăugată pentru finanțartea cheltuielilor descentralizate pe anul 2006 din care cele destinate pentrususținetrea sistemului de protecție a copilului, sunt cuprinse în anexa 4 la Legea bugetului de stat pe anul 2006 nr. 379/15.12.2005. Repartizarea diferenței de 16.986.000 lei pentru celelalte acțiuni descentralizate la nivelul județului se va aproba prin hotărâre cu ocazia adoptării bugetului prorpriu de venituri și cheltuieli pe anul 2006 al Consiliului Județean Arad.

CONSILIUL JUDEȚEAN ARAD **ANEXA NR. 3**

PROIECT
REPARTIZAREA

pe unități administrativ-teritoriale a sumelor defalcate din taxa pe valoarea adăugată pentru finanțarea cheltuielilor descentralizate la nivelul comunelor, orașelor, municipiilor, subvenționarea energiei termice livrate populației, drumurile județene și comunale pe anul 2006

LEI

Nr. crt.	COD	Denumirea unității administrativ-teritoriale	Total sume pentru finanțarea cheltuielilor descentralizate la nivelul comunelor, orașelor și municipiului Arad	din care pentru: Finanțarea cheltuielilor de personal în învățământ	Subvenționarea energiei termice livrate populației	Drumuri județene și comunale
0	1	2	3	4	5	6
A	TOTAL JUDEȚ din care:		**116.719.000**	**96.060.000**	**6.144.000**	**10.104.000**
1	401	C.J. ARAD		0	0	10.104.000
B	**Mun.+orase+comune**		**116.719.000**	**96.060.000**	**6.144.000**	**0**
1	501	MUNICIPIUL ARAD	46.511.110	43.364.000	6.014.000	0
C	Total orașe		**25.157.870**	**19.974.000**	**130.000**	**0**
1	601	CHIȘINEU CRIȘ	3.255.630	2.507.000	30.000	0
2	602	CURTICI	1.723.850	1.317.000	0	0
3	603	INEU	3.790.590	3.197.000	100.000	0
4	604	LIPOVA	3.416.260	3.051.000	0	0
5	605	NĂDLAC	2.224.730	1.815.000	0	0
6	606	PÂNCOTA	1.649.430	1.364.000	0	0
7	607	PECICA	2.876.440	2.024.000	0	0
8	608	SÂNTANA	3.841.890	2.820.000	0	0
9	609	SEBIȘ	2.379.050	1.879.000	0	0
D	**Total comune**		**45.050.020**	**32.722.000**	**0**	**0**
1	701	ALMAȘ	591.500	450.000	0	0
2	702	APATEU	730.420	612.000	0	0
3	703	ARCHIȘ	557.240	367.000	0	0
4	704	BATA	220.650	195.000	0	0
5	705	BELIU	1.080.240	775.000	0	0
6	706	BIRCHIȘ	542.700	448.000	0	0
7	707	BÂRSA	439.490	298.000	0	0
8	708	BÂRZAVA	497.730	379.000	0	0
9	709	BOCSIG	567.520	423.000	0	0
10	710	BRAZII	513.190	418.000	0	0
11	711	BUTENI	863.890	508.000	0	0
12	712	CĂRAND	311.010	232.000	0	0
13	713	CERMEI	672.580	487.000	0	0
14	714	CHISINDIA	415.580	223.000	0	0
15	715	CONOP	785.880	471.000	0	0
16	716	COVĂSÂNȚ	543.230	376.000	0	0
17	717	CRAIVA	987.100	536.000	0	0
18	718	DEZNA	351.040	305.000	0	0
19	719	DIECI	414.690	315.000	0	0
20	720	DOROBANȚ	292.360	255.000	0	0
21	721	FÂNTÂNELE	666.650	567.000	0	0
22	722	FELNAC	832.500	476.000	0	0
23	723	FRUMUȘENI	456.000	324.000	0	0
24	724	GHIOROC	933.360	845.000	0	0
25	725	GRĂNICERI	668.920	452.000	0	0
26	726	GURAHONȚ	1.609.060	1.385.000	0	0
27	727	HĂLMAGIU	898.570	679.000	0	0
28	728	HĂLMĂGEL	461.370	213.000	0	0
29	729	HĂȘMAȘ	466.160	277.000	0	0
30	730	IGNEȘTI	113.530	82.000	0	0
31	731	IRATOȘU	494.170	419.000	0	0
32	732	LIVADA	336.430	257.000	0	0
33	733	MACEA	1.088.340	864.000	0	0
34	734	MIȘCA	1.268.770	593.000	0	0
35	735	MONEASA	340.540	293.000	0	0
36	736	OLARI	503.640	331.000	0	0
37	737	PĂULIȘ	769.190	582.000	0	0
38	738	PEREGU MARE	328.140	269.000	0	0
39	739	PETRIȘ	363.820	264.000	0	0
40	740	PILU	583.170	335.000	0	0
41	741	PLEȘCUȚA	390.510	285.000	0	0
42	742	SĂVÂRȘIN	709.960	565.000	0	0
43	743	SECUSIGIU	1.194.810	858.000	0	0
44	744	SELEUȘ	530.710	481.000	0	0
45	745	SEMLAC	931.510	446.000	0	0
46	746	SINTEA MARE	1.186.310	684.000	0	0
47	747	SOCODOR	545.540	364.000	0	0
48	748	ȘAGU	779.480	598.000	0	0
49	749	ȘEITIN	506.990	373.000	0	0
50	750	ȘEPREUȘ	546.680	347.000	0	0
51	751	ȘICULA	817.340	663.000	0	0
52	752	ȘILINDIA	206.540	166.000	0	0
53	753	ȘIMAND	911.690	599.000	0	0
54	754	ȘIRIA	1.689.840	1.215.000	0	0
55	755	ȘIȘTAROVĂȚ	44.210	40.000	0	0
56	756	ȘOFRONEA	339.550	308.000	0	0
57	757	TAUȚ	480.520	276.000	0	0
58	758	TÂRNOVA	1.317.210	1.018.000	0	0
59	759	USUSĂU	363.170	266.000	0	0
60	760	VĂRĂDIA DE MUREȘ	399.280	322.000	0	0
61	761	VINGA	1.092.830	898.000	0	0
62	762	VÂRFURILE	811.210	599.000	0	0
63	763	VLADIMIRESCU	1.705.680	1.471.000	0	0
64	764	ZĂBRANI	787.040	665.000	0	0
65	765	ZĂDĂRENI	435.580	376.000	0	0
66	766	ZĂRAND	628.100	380.000	0	0
67	767	ZERIND	375.590	268.000	0	0
68	768	ZIMANDU NOU	761.770	611.000	0	0

Notă: În baza prevederilor art.14 alin.(4) din Legea bugetului de stat pe anul 2006 sumele defalcate din taxa pe valoarea adăugată pentru finanțarea cheltuielilor descentralizate la nivelul comunelor, orașelor și municipiilor sunt destinate finanțării:

- cheltuielilor de personal, burselor și obiectelor de inventar ale instituțiilor de învățământ preuniversitar de stat; - drepturile asistenților personali ai persoanelor cu handicap; - ajutorului social și a ajutorului pentru încălzirea locuinței cu lemne, cărbuni și combustibili petrolieri; - serviciilor publice comunitare de evidență a persoanelor de sub autoritatea consiliilor locale ale comunelor, orașelor și municipiilor; - cheltuielilor creșelor.

(c.688/2005)

La
mulți
ani!

S.C. Combi Spedition S. A.

Cu ocazia Anului Nou 2006, dorim tuturor angajaților, colaboratorilor, beneficiarilor, partenerilor de afaceri **multă sănătate, fericire, realizări și**

La Mulți Ani!

Consiliul de Administrație

(c/1969/2005)

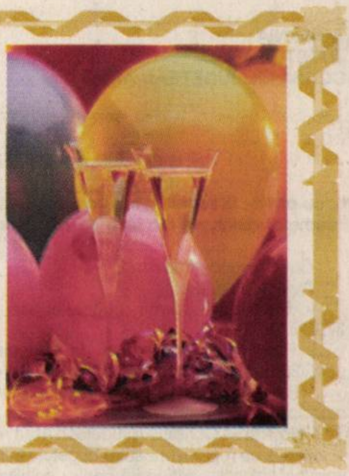

CMI Centrul Privat de Medicina Muncii

DR. COJOCARU AURORA

Urează tuturor colaboratorilor
Sărbători fericite, sănătate, prosperitate și

La Mulți Ani!

(6787733)

Noile tarife RCA 2006 la ASTRA ASIGURARI

FELUL AUTOVEHICULULUI	PERSOANE FIZICE		TARIF PENSIONARI	
	12 luni	6 luni	12 luni	6 luni
1. Autoturisme, autosanitare, autorulote, avand capacitatea cilindrica:				
a) Pana la 1200 cmc	152,40	76,20	121,92	60,96
b) Intre 1201-1400 cmc	151,20	75,60	120,96	60,48
c) Intre 1401-1600 cmc	172,80	86,40	138,24	69,12
d) Intre 1601-1800 cmc	216,00	108,00	172,80	86,40
e) Intre 1801-2000 cmc	291,60	145,80	233,28	116,64
f) Peste de 2000 cmc	348,00	174,00	278,40	139,20
2. Autovehicule pentru transport de persoane				
a) Intre 10-17 locuri	460,80	230,40	368,64	184,32
b) Peste 18 locuri pe scaune	835,20	417,60	668,16	334,08
c) Tramvaie, troleibuze	0,00	0,00	0,00	0,00
3. Motociclun cu sau fara atas	121,20	60,60	96,96	48,48
4. Tractoare rutiere avand puterea motorului:				
a) Pana la 45 CP	102,00	51,00	81,60	40,80
b) Peste 45 CP	496,80	248,40	397,44	198,72
5. Alte auto decat cele mentionate la pct. 1-4, a caror masa totala maxima autorizata este de:				
a) Pana la 2300 kg	300,00	150,00	240,00	120,00
b) Intre 2301-3500 kg	472,80	236,40	378,24	189,12
c) Intre 3.501 - 7.500 kg	646,80	323,40	517,44	258,72
d) Intre 7.501- 16.000 kg	900,00	450,00	720,00	360,00
e) Peste 16.000 kg	1.140,00	570,00	912,00	456,00

(9057556)

Champignon

Societatea noastră din Arad specializată în producerea ciupercilor champignon

CAUTĂ NOI MEMBRI
pentru a se alătura echipei sale:

- **femeie pentru culegerea ciupercilor**
- **muncitori necalificați**

(c/12.2005)

INFORMAȚII la sediul firmei Calea Bodrogului după Aeroport sau la telefon 0729.009.109

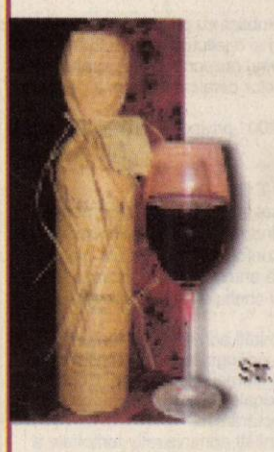

Wine Princess

VINOTECA

Orar:
luni-vineri: 9-19
sâmbătă: 9-13

Str. Mărășești colț cu str. O. Goga
Tel./fax: 0040 257 251 000
Mobil: 0040 744 520 645

Vinuri albe și roșii de calitate!
Îmbuteliate, ambalate special sau vărsate.

(com./2005)

Primăria orașului Ineu,

cu sediul în Ineu, str. Republicii nr. 5, jud. Arad,

organizează în data de **17.01.2006, ora 10,00, LICITAȚIE PUBLICĂ** pentru vânzarea a **3 terenuri intravilane,** situate pe str. Gării nr. 4B, înscrise în CF nr. 8310 Ineu, în suprafață de **315 mp, 4848 mp, respectiv 2673 mp.**

Terenurile dispun de următoarele facilități: drum acces, energie electrică, apă potabilă, acces CFR la liniile triaj, acces pietonal stația CFR Ineu, telefonie fixă și mobilă, rețea gaze naturale în cursul anului 2006.

Prețul instrucțiunilor pentru ofertanți este de **50 RON,** iar taxa de participare la licitație de 100 RON. Prețul minim de pornre a licitației este de **63.662 ROL/mp,** ofertele se pot depune până în data de 16.01.2006, ora 16,00.

Informații suplimentare la tel. 511.550, int. 17.

Primar, Ing, Nicolae Mehelean

(C. 455/Ag. Ineu)

AGENȚII DE PUBLICITATE ale ziarului *ADEVĂRUL* în județul ARAD

SEBIȘ
Radio „21" Sebiș
☐ Parcul Libertății 1 A
☐ Tel/Fax 311.067

LIPOVA
S.C. ELCOTRANS S.R.L.
☐ Str. Bălcescu 16,
☐ Telefon 563.180
Fax 563.091
☐ Program 7,30-15,30

NĂDLAC „GYURIAN"
☐ agent publicitar
Gyurian Bohuslav
☐ Telefon 0726.677.055

☐ str. Griviței Nr.76
☐ Program non-stop

GURAHONȚ
☐ Agent publicitar
Alexandru Herlău
sunt arondate comunele: Dieci, Almaș, Brazii, Gurahonț, Pleșcuța, Vârfurile, Hălmagiu, Hălmăgel
☐ Telefon 316.070
☐ Str. Gelu Ranoiu 18
☐ Program permanent

CHIȘINEU CRIȘ
Mag. S.C. VOLTA S.R.L.
(lângă Piața Obor)

☐ Agent publicitar
Vasile Balint
☐ Telefon
0723.357.013

SÂNTANA Bibliotecă
☐ Agent publicitar
Al. Victoria
☐ Telefon 462.018;
0745.200.955
☐ Program 8,00 - 15,00

PÂNCOTA
S.C. ELIDOR
☐ Agent publicitar
Cristina Mihăicuța

☐ Telefon 466.213
☐ Str. T. Vladimirescu 34
☐ Program 8,00 - 15,00

INEU
Primăria Ineu
☐ agent publicitar
Carmen Țole
☐ Telefon 0744.690.446
☐ Program 8,00 - 15,00

VINGA
A.F. „3+1" Stația CFR Vinga
☐ Agent publicitar
După Petru Francisc
☐ Tel. 0742.009.934

Anunțurile se primesc în regim de urgență și pot să apară în ziarul ADEVĂRUL de a doua zi. Telefon 280.904

ROMÂNIA
JUDEȚUL ARAD
MUNICIPIUL ARAD
CONSILIUL LOCAL

HOTĂRÂREA nr.300
din 21 decembrie 2005
privind modificarea Hotărârii nr.210/29.09.2005 a Consiliului Local al Municipiului Arad, de stabilire a impozitelor și taxelor locale pentru anul 2006

Consiliul Local al Municipiului Arad,

Având în vedere:

-inițiativa Primarului Municipiului Arad, exprimată în expunerea de motive înregistrată cu nr.43.296 din 9 11 2005;

-raportul Biroului juridic-contestații din cadrul Direcției Fiscale a Primăriei Municipiului Arad, înregistrat cu nr.43.297 din 9 11 2005;

-prevederile art.287 și 288 din Legea nr.571/2003 privind Codul fiscal, cu modificările și completările ulterioare;

-prevederile Titlului VIII, art.1, pct.5 din Legea nr.247/2005 privind reforma în domeniile proprietății și justiției și unele măsuri adiacente, cu modificările și completările ulterioare;

-Hotărârea Consiliului Local al Municipiului Arad nr.210/29.09.2005 privind stabilirea impozitelor și taxelor locale pentru anul 2006;

-avizele comisiilor de specialitate ale Consiliului Local al Municipiului Arad;

În temeiul drepturilor conferite prin art. 46 din Legea nr. 215/200, a administrației publice locale,

HOTĂRĂȘTE

Art.1. Anexa nr.1-IMPOZITUL pe terenurile amplasate în extravilan-a Hotărârii Consiliului Local al Municipiului Arad nr.210/19.09.2005, privind stabilirea impozitelor și taxelor locale pentru anul 2006, se modifică, având următorul cuprins:

„IMPOZITUL pe terenurile amplasate în extravilan

-lei/ha-

Nr crt	Categoria de folosință	Clasa de calitate				
		I	II	III	IV	V
1	Teren arabil	36	34	32	30	20
2	Pășune - Fâneață	20	18	16	14	12
3	Vie	40				
4	Plantație de vie tânără și plantație în regenerare până la intrarea pe rod	x				
5	Livadă	40				
6	Livadă tânără și livadă în regenerare până la intrarea	x				
7	Pădure sau alt teren cu vegetație forestieră	9				
8	Păduri în vârstă de până la20 de ani și păduri cu rol de protecție	x				
9	Teren pe care se află amenajări piscicole	24				
10	Teren cu construcții	22				
11	Drumuri și căi ferate	x	x	x	x	x
12	Teren neproductiv	x	x	x	x	x

Art.2. Prezenta hotărâre se va duce la îndeplinire de către Primarul Municipiului Arad, prin Direcția Fiscală și se va comunica celor interesați de către Serviciul Administrație Publică Locală.

PREȘEDINTE DE ȘEDINȚĂ
Ovidiu Moșneag

SECRETAR
Doina Paul

ROMÂNIA
JUDEȚUL ARAD
MUNICIPIUL ARAD
CONSILIUL LOCAL

HOTĂRÂREA nr. 306
din din 21 decembrie 2005
privind aprobarea tarifelor pentru transportul public local de călători cu tramvaiele

Consiliul Local al Municipiului Arad,

Având în vedere:

-Inițiativa Primarului Municipiului Arad, exprimată în expunerea de motive înregistrată cu nr. 43524/21.11.2005;

-Avizele comisiilor de specialitate ale Consiliului Local al Municipiului Arad;

-Raportul Direcției Generale Economice înregistrat cu nr. 43524/21.11.2005;

-Prevederile art. 23, alin. (2), lit. "i" din Ordonanța Guvernului nr. 86/2001 privind serviciile de transport public local de călători, aprobată prin Legea nr. 284/15.05.2002;

-Prevederile art. 7 (2) din Contractul de concesiune nr. 6465/14.03.2001, încheiat între Consiliul Local al Municipiului Arad și S.C. Compania de Transport Public S.A. Arad;

-Adresa nr. 11265/10.11.2005 a S.C. Compania de Transport Public S.A. Arad, înregistrată la Primăria Municipiului Arad cu nr. 43524/10.11.2005;

În temeiul articolului 46 din Legea nr. 215/2001, a administrației publice locale, adoptă prezenta

HOTĂRÂRE

Art.1.-Se aprobă tarifele pentru transportul public local de călători cu tramvaiele, începând cu data de 1 ianuarie 2006, conform anexei la prezenta hotărâre.

Art.2.-Prezenta hotărâre se va duce la îndeplinire de către S.C. Compania de Transport Public S.A. Arad și se va comunica celor interesați prin grija Serviciului Administrație Publică Locală.

PREȘEDINTE DE ȘEDINȚĂ
Ovidiu Moșneag

SECRETAR
Doina Paul

Anexa la Hotărârea Consiliului Local al Municipiului Arad nr.306 din 21.12.2005

TARIFE PENTRU TRANSPORTUL PUBLIC LOCAL DE CĂLĂTORI CU TRAMVAIELE

Categorii de tarif			Tariful RON
I.	Transport călători pe bază de bilet		
	-transport urban	-	1,20
	-transport preorășenesc la distanța de:	5 km	1,30
		10 km	2,40
		15 km	2,90
		20 km	3,80
	(Ghioroc)	25 km	4,20
II.	Transport călători pe bază de abonament		
	1.Transport pe bază de abonament integral		
	-abonament 1 linie urbană		35,00
	-abonament 2 linii urbane		50,00
	-abonament toate liniile urbane		70,00
	-abonament toate liniile urbane și 1 linie suburbană		140,00
	-abonament nenominalizat 1 linie urbană		50,00
	-abonament nenominalizat 2 linii urbane		85,00
	-abonament nenominalizat toate liniile urbane		115,00
	-abonament nenominalizat toate liniile urbane și suburbane		210,00
	-abonament pentru transport preorășenesc la distanța de:	5 km	24,00
		10 km	48,00
		15 km	60,00
		20 km	78,00
	(Ghioroc)	25 km	85,00
	2.Transport pe bază de abonament săptămânal		
	-abonament 1 linie urbană		12,00
	-abonament 2 linii urbane		22,00
	-abonament pentru transport preorășenesc la distanța de:	5 km	9,30
		10 km	16,40
		15 km	21,00
		20 km	26,00
	(Ghioroc)	25 km	29,00
	3.Transport pe bază de abonament la 2 săptămâni		
	-abonament 1 linie urbană		22,00
	-abonament 2 linii urbane		37,00
	-abonament pentru transport preorășenesc la distanța de:	5 km	15,00
		10 km	26,50
		15 km	37,00
		20 km	47,00
	(Ghioroc)	25 km	52,00
	4.Transport pe bază de abonament lunar redus cu 50%		
	-abonament 1 linie urbană		17,50
	-abonament 2 linii urbane		25,00
	-abonament toate liniile urbane		35,00
	5.Transport pe bază de abonament săptămânal redus cu 50%		
	-abonament 1 linie urbană		6,00
	-abonament 2 linii urbane		11,00
III.	Legitimație călătorie pentru 1 zi, valabilă pentru toate liniile urbane		4,50
IV.	Bilet suprataxă		55,00
V.	Bilet suprataxă copii sub 14 ani		27,50

PREȘEDINTE DE ȘEDINȚĂ
Ovidiu Moșneag

SECRETAR
Doina Paul

(c. 97/2005)

VÂNZĂRI APARTAMENTE O CAMERĂ

Vând apartament 1 cameră, posibilitate 2 + pod, ultracentral + facilități contorizat. Telefon 218264. (44028)

VÂNZĂRI APARTAMENTE DOUĂ CAMERE

Vând apartament 2 camere, Vlaicu, confort 1, etaj 4/4, Piața Agroalimentară. Telefon 0744.850.648. (43934)

Vând apartament două camere, preț 25.500 Euro. Telefon 0746.818.483. (44200)

VÂNZĂRI APARTAMENTE TREI CAMERE

Vând (închiriez) apartament 3 camere + anexe în zona UTA (Artileriei). Relații telefon 250805; 0744.589.975. (44129)

Vând apartament trei camere, Vlaicu, preț 23.500 Euro. Telefon 0744.546.579. (44200)

VÂNZĂRI APARTAMENTE PATRU CAMERE

Vând apartament 4 camere, decomandat, termotecă, garaj, boxă, Micălaca-Abrud. Informații telefon 0745.360.725. (44161)

VÂNZĂRI CASE

Vând casă, localitatea Macea nr. 37. Telefon 0744.633.584; 0726.780.917; 0745.264.837. (43630)

Vând casă nouă, parter + etaj, 4 camere + dependințe, cartier Aradul Nou. Telefon 0722.654.642. (44003)

Vând casă, zonă centrală, Vărșand. Telefon 0746.693.796, 0745.317.785. (44128)

Vând casă mare, model deosebit, finisată parțial, FS 20 ml, total teren 600 mp, suprafață locuibilă 460 mp, Bujac neinundabil, geamuri termopan, 11 camere, 2 băi, bucătărie, holuri mari, 5 balcoane, garaj dublu, preț 125.000 Euro, negociabil, P+1+M. Telefon 0257/349848; 0788.436.841. (44250)

VÂNZĂRI TERENURI

Vând 1,18 ha teren extra vilan, categoria 1, în comuna Olari, în asociație, 0745.252.462. (43988)

Vând loc de casă și 6 ha la 13 km Arad. Telefon 287718. (44140)

Vând teren, suprafața 600 mp, FS 16 m, preț 135 Euro/mp pe str. Căpitan Ignat. Informații telefon 0744.183.917. (44145)

Vând teren intravilan în Aradul-Nou, preț negociabil. Telefon 0746.818.483. (44200)

Vând teren intravilan în Zimand, preț negociabil. Telefon 0744.546.579. (44200)

Vând pământ în Aradul-Nou și Sânicolaul-Mic. Telefon 286052. (44201)

Vând 9 ha pădure în Săvârșin, Vinești. Telefon 235252. (44197)

VÂNZĂRI AUTO

Vând Dacia 1310, an 1990, numere noi, 5 viteze, mașină de garaj, 1050 Euro. Telefon 0723.045.296. (44195)

Vând tractoare U650, plug, disc 3,4, semănătoare păioase, semănătoare porumb cu fertilizatoare 6 rânduri, camion Raba + remorcă 7 to, tocătoare resturi vegetale, balotieră, combinator, cultivator 6 rânduri, MIC 600 kg. Telefon 0744.633.584; 0726.780.917; 0745.264.837. (43630)

Vând Opel Agila 2002, recent adus impecabil, 5680 Eu, 0743.158.153. (43838)

Vând VW Golf 3, an 1995, 1900 Diesel, servo, aluminiu, persoană fizică, stare foarte bună, preț 5300 Eu negociabil. Telefon 0746.197.929. (44050)

Vând tractor V 445 cu remorcă și piese. Telefon 531421. (44071)

Vând Opel Corsa B, 1997, 3 uși, alb, 1,2 l benzină, consum 5%, 100.000 km, impecabil, preț 4.200 Euro, negociabil. Telefon 0745.314.592. (44084)

Vând Cielo Executive, anul 2001, geamuri electrice, climă, închidere centralizată, alb, 5.900 Euro. Telefon 745.963.103. (44094)

Vând tractor U 650 și plug PP-30, c GD 3,2, cultivator 6 rânduri și norcă 5 to, toate stare bună. efon 0745.317.785. (44128)

ând tractor L 445, cutie pentru 10. Telefon 286052. (44201)

d Dacia 1307 papuc cu 5 locuri ită, preț negociabil. Telefon 65.933. (44209)

Vând Dacia 1310, an 1988, stare foarte bună, 1.150 Eu, negociabil. Telefon 0727.764.357. (44158)

Vând tractoraș german cu mai multe agregații. Telefon 326246. (44217)

Vând tractor Fiat 450, Fiat 850, plug reversibil cu două, trei brazde. Telefon 0744.552.140. (44218)

VÂNZĂRI ELECTRO

Vând CASE MARCAT FISCALE, CÂNTARE ELECTRONICE, str. Stânjenel, 6. Telefon 279702, 0745.395.107, 0788.737.342, 0722.707.432. (41933)

Vindem CASE MARCAT FISCALE, CONSUMABILE, CÂNTARE ELECTRONICE, str. VICENȚIU BABEȘ nr. 22A. Telefon 211211, 281188, 0745.669.550. (40773)

OFERTĂ MAȘINI SPĂLAT și FRIGORIFICE, începând de la 100 Euro; TELEVIZOARE. Calea RADNEI 151. Telefon 369090, 0743.662.845. (43998)

Vând TELEVIZOARE COLOR, diferite diagonale, prețuri mici, garanție. Telefon 338090. (44137)

VÂNZĂRI DIVERSE

VINDEM și MONTĂM SISTEME DE ALARMĂ. Telefon 0257/284.900, 0744.607.109.

Vând BOLȚARI TERMOIZOLANȚI beton și zgură cărămidă, omologați, diferite dimensiuni; STÂLPI ORNAMENTALI 0,80 cm, la cele mai mici prețuri. Telefon 283683, 0722.621.600, 0722.870.752. (38820)

Vând PLASĂ GARD, 33.000 lei/kg; RABITZ, 47.500 lei/kg; CUIE, 26.000 lei/kg; SÂRMĂ, TABLĂ, ELECTROZI, COTURI; BURLANE etc. Str. Vrabiei 4, telefon 289997; www.garduri.ro (42061)

Vând LEMNE FOC TĂIATE, 700.000 lei/mc. Telefon 278583, 0746.601.292. (43692)

Vând LEMNE FOC esență tare, transport la domiciliu. Telefon 253270, 0742.655.913. (41090)

Vând masă mare lemn masiv și mașină de spălat Alba-Lux cu storcător. Telefon 276125. (44110)

Vând pian austriac. Informații telefon 0744.296.689. (44130)

Ocazie! Vând țuică de prune de casă 53°. Telefon 0721.290.469. (44190)

Vând 10 grăsuni de 5 luni. Telefon 286052. (44201)

Vând patine pentru copii nr. 30 noi și haină de piele bărbătească, 0357/803625. (44202)

Vând birou nou pentru calculator modern, corpuri și mobilă bucătărie, bibliotecă, masă bucătărie și masă TV. Telefon 0744.552.140. (44218)

Vând ieftin cățelușă Ciobănesc German cu pedigree, vârsta 5 luni. Telefon 0257/286570; 0727.248.893. (44127)

Vindem PAVAJ, BORDURI, RIGOLE. OFERTĂ SPECIALĂ DE SĂRBĂTORI. Montaj gratuit. Telefon 0724.391.074; 0741.044.599. (44248)

CUMPĂRĂRI TERENURI IMOBILIARE

Cumpăr teren agricol în zonele: Zimandu Nou, Sântana, în asociațiile Utviniș, Scânteia, Romgera. Telefon 0746.424.713; 0744.905.202. (43639)

Cumpăr pământ agricol, pășune, fâneață, raza municipiului. Telefon 0745.895.483. (UTA 1770)

CUMPĂRĂRI DIVERSE

Cumpăr mânji și viței înțărcați. Telefon 0744.477.114. (44079)

Cumpăr colți de mistreț. Informații telefon 0743.983.323. (44241)

LOCURI DE MUNCĂ

Ofer LOC DE MUNCĂ pentru FEMEI în Italia. Telefon 0257/318481. (44124)

Angajăm ȘOFER cu mașină pentru LIVRARE MÂNCARE la domiciliu, 0722.402.415. (44231)

PRESTĂRI SERVICII

REPAR MAȘINI SPĂLAT AUTOMATE domiciliul clientului garanție 1 an. Telefon 274600. (43987)

FIRMĂ ROMÂNO-GERMANĂ repară MAȘINI SPĂLAT AUTOMATE, FRIGIDERE, toate tipurile. Telefon 0740.098.008, 274575. (38869)

DIVERSE

Cu ocazia sărbătorilor de iarnă primarul comunei BÎRSA vă urează „LA MULȚI ANI!”, cu sănătate tuturor locuitorilor și colaboratorilor AVRAM CIEV. (44260)

TURISM

Hotel Parc Moneasa lansează oferta „Zăpada la Moneasa” în perioada 9-15 ianuarie 2006 la prețul de 119 lei/pers/2 zile, cazare și D.P. Telefon 212339, 313044. (c. 1121/2005)

ÎNCHIRIERI

Închiriez SPAȚIU COMERCIAL, super amenajat, 160 mp, cu posibilitatea de a fi împărțit în două. Telefon 0722.227.450. (42253)

Închiriez apartament 2 camere, Alfa, modern utilat. Telefon 0744.861.326. (44098)

Închiriez (vând) apartamente în zonele UTA, Fortuna, Bila. Relații telefon 250805, 0744.589.975. (44129)

Închiriez garsonieră, confort I, zona Miorița. Informații telefon 0744.296.689. (44130)

Închiriez SPAȚIU ultracentral 100 mp, amenajat, ideal servicii, 0788.689.204. (44149)

Închiriez apartament 2 camere Vlaicu, telefon 0766.312.220. (44166)

Închiriez la zi apartament 1-2-3 camere, ultracentral, de lux. Telefon 0744.849.390. (43860)

Închiriez apartamente 1-2-3-4 camere, 100-350 Euro/lună. Telefon 0727.982.469. (44191)

Închiriez apartament 3 camere, superlux, central + garaj, 500 Euro/lună. Telefon 0727.982.469. (44191)

Închiriez apartament central 2 camere, contorizat. Informații telefon 0727.721.456. (44210)

Închiriez garsonieră mobilată, strada Bușteni, pe termen lung. Telefon 0744.195.396; 0748.836.683. (44240)

Ofer cameră, antreu, baie, încălzire gaz, intrare separată. Telefon 276228. (44262)

PIERDERI

Pierdut Autorizație nr. 008887 eliberată de Primăria Arad, pe numele HODRE NICOLAE. O declar nulă. (44175)

SC TERMOTEX CONSTRUCT SRL pierdut bon comandă chitanță de la 559726-559750, chitanțier de la 03989201-03989250, facturier de la 09366551-09366600. Le declarăm nule. (44243)

SC TERMOTEX SRL pierdut bon comandă - chitanță de la 9595101-9595600. Le declarăm nule. (44243)

✝ DECESE ✝

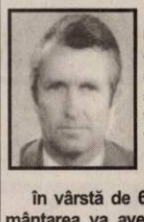

Cu adâncă durere anunțăm încetarea din viață după o scurtă suferință a iubitului nostru soț, tată și bunic

NICULESCU MARIAN

în vârstă de 65 de ani. Înmormântarea va avea loc azi, 31.12.2005, orele 14,00, la Cimitirul Eternitatea, Capela Nosferatum. Familia îndoliată.

Cu adâncă durere anunțăm încetarea din viață a iubitului nostru soț și tată,

FLORESCU NICOLAE,

în vârstă de 77 ani. Înmormântarea va avea loc azi, 31 decembrie 2005, ora 14, la Cimitirul din Micălaca. Familia îndurerată.

Cu adâncă durere în suflet anunțăm trecerea în neființă la vârsta de 76 ani, a celei care a fost mamă și bunică iubitoare,

ONIGA ELENA MARIA.

Înmormântarea va avea loc azi 31 decembrie 2005, orele 15. Familiile îndoliate ONIGA ANCA, DANA și RĂZVAN ANGHEL.

Cu sufletele îndurerate anunțăm trecerea la cele veșnice a iubitei noastre mamă, bunică, străbunică, mătușă, cea care a fost văduva

BORIS ELENA (MOIANU),

în vârstă de 84 ani, după o grea suferință. Înmormântarea va avea loc azi 31 decembrie 2005, ora 11 de la Capela Damian Cimitirul Eternitatea de la UTA. Fiicele ANGELA, FELICIA și NEPOȚII.

✝ CONDOLEANȚE ✝

Aducem un ultim omagiu fostei eleve și colege

LARISA NISTOR,

de 19 ani,

care a plecat să caute cheia Raiului cu nr. 8, lăsând în urma sa o durere imensă. LARISA, vei rămâne veșnic în inimile noastre. Prof. CENĂDAN și COLEGII DE CLASĂ DE LA LICEUL FORESTIER ARAD, promoția 2004. (44239)

Suntem alături de familia TOMUȚA din CIL, în marea durere pricinuită de dispariția celui care a fost

TOMUȚA IOAN.

Sincere condoleanțe. Familia MUSTEA LAZĂR. (44236)

Ne luăm rămas bun de la vecinul nostru

FLORESCU NICOLAE.

Familia GAVRILUȚĂ. (44242)

Suntem alături de DANA și RĂZVAN ANGHEL în aceste momente grele, la moartea celei care a fost

ONIGA ELENA.

Sincere condoleanțe! RODICA și PAUL ANGHEL. (44215)

Suntem alături de familia preotului ADRIAN MARIȘ, în aceste clipe grele pricinuite de moartea mamei sale dragi. Sincere condoleanțe din partea cadrelor didactice de la ȘCOALA GENERALĂ ANDREI ȘAGUNA. (44259)

Suntem alături de preot ADRIAN MARIȘ și familia în greua încercare cauzată de pierderea mamei dragi. Familiile ONICA și COITA din Tăgădău și Arad. (44257)

Transmitem și pe această cale sincere condoleanțe colegei și prietenei noastre DANA ANGHEL, acum la dureroasa despărțire de mama sa

ELENA ONIGA.

Dumnezeu să o ierte și să o odihnească! Colectivul firmei EXPERT SA Arad. (44261)

✝ COMEMORĂRI ✝

Se împlinesc 8 ani de la decesul fiicei și sorei noastre dragi

DANA ȘUBER,

din ARCHIȘ.

Nu te vom uita niciodată! Părinții, sora și fratele. (p)

Dragă

PETRU CRAINIC,

la împlinirea a șase luni, te plâng RELA și DANIEL CRAINIC. (44210)

Chiar dacă timpul trece necruțător de repede, noi nu v-am uitat dragii noștri

ANI CRĂCIUN și ZANFIR CRĂCIUN.

Ne sunteți mereu alături, în inimă, în suflet, în gând, în vis. Aprindem o lumânare și închinăm o rugăciune pentru odihna sufletelor voastre. TERI și NELU. (44208)

Au trecut 8 respectiv 7 ani de când ne-au părăsit dragii noștri părinți, socrii

CRĂCIUN ZANFIR și CRĂCIUN ANISIE (ANI).

Dumnezeu să-i odihnească în pace. MILICA și NELU UNC. (44199)

În a doua zi a anului ce vine, se împlinesc doi ani de la trecerea în neființă a scumpei noastre mame,

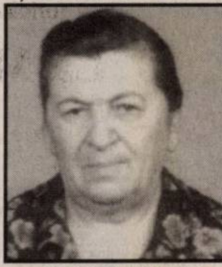

LAVINIA MARIȘ

(născută PĂCURAR- în Gai).

Deși cu sufletele zdrobite de atâta durere, am trăit în fiecare zi cu chipul ei blând în inimile noastre. Dumnezeu să o odihnească în pace! Copiii SABIN și IOAN (NELU) cu familiile lor.

O clipă de tristă aducere aminte la 1 an de la trecerea în eternitate a celei care a fost un OM și o bună prietenă

ec. MARIA ALEXA.

Dumnezeu să o odihnească în pace. VALI BURZA. (44186)

Tristă și dureroasă rămâne ziua de 31 decembrie, când în urmă cu 5 ani, ne-a părăsit pentru totdeauna, scumpul nostru soț, tată și bunic

STAN VIOREL-MARIAN,

din Șiria. Timpul nu așterne uitarea, ci adâncește durerea, ne lipsește dragostea, bunătatea și noblețea sufletului său. Dumnezeu să te odihnească în pace. Familia. (44115)

Cu fruntea plecată în fața tristelor voastre morminte, cu sufletul pustiit plâng și azi după 7 respectiv 3 ani de când

fiica mea ADRIANA

și soțul meu NELU

au plecat în veșnicie, luând cu ei tot ce și-ar putea dori cineva în viață. Cu mult dor și jale MAMA și SOȚIA ANUȚA. (44109)

Reamintim pentru o clipă celor care l-au cunoscut și iubit că se împlinesc 9 ani de la trecerea la cele veșnice a iubitului nostru soț, tată, socru și bunic

GHEORGHE BOIEȘ.

Nu vom uita niciodată bunătatea și dragostea lui. Pentru tot ceea ce a făcut pentru noi îi vom păstra vie amintirea și-i vom fi veșnic recunoscători. Dumnezeu să-l ierte și să-i dea odihnă veșnică. Fiica RODICA FLUERAȘ cu familia. (44232)

Trecerea timpului nu poate șterge durerea din sufletele noastre pentru cel care a plecat dintre noi în urmă cu un an,

VĂRCUȘ IOAN.

Dumnezeu să-l odihnească în pace. Nu te vom uita niciodată. SOȚIA, FIII și NEPOȚII. (44234)

Tristă și neuitată este ziua de 31 decembrie, când se împlinesc 7 ani de când a trecut la cele veșnice

ALEXANDRU MICLE,

iubitul nostru soț, tată, socru și bunic. Vei rămâne veșnic în amintirea noastră. Dumnezeu să te odihnească în pace și să-ți ierte păcatele. SOȚIA și FIII cu FAMILIILE. (44235)

Sunt 3 ani de când buna noastră mamă, bunică și străbunică

BULZAN MARIȘCA

a plecat de lângă noi. Odihnește-te în liniște iubita noastră, somnul să nu-ți fie tulburat. Dumnezeu să te ierte și să te ocrotească în Împărăția Lui. FAMILIA. (44118)

✝ SERVICII FUNERARE ✝

SRAC ISO 9001 IQNet

SC NOSFERATUM srl

Servicii Funerare

tel. 270.437; 0744/554.874

www.nosferatum.ro

Pachete promotionale cu preturi incepand de la 290 RON + TVA

nou

Pachetul cuprinde : sicriu, respete, cruce, igienizat, imbalsamat, transport local.

Reducere 10% pentru pensionari.

- cosmetizare, incinerari
- capela cu circuit inchis
- organizare de parastase
- coroane, jerbe, aranjamente florale la pret de producator
- mari reduceri la transportul intern si international

Str.Ghiba Birta nr.26

(lângă Piata M.Viteazu)

RO STYL COMPANY

Servicii Funerare

magazin deschis și noaptea

Arad, str. M. Eminescu 22

(peste drum de Artex)

tel. magazin 214.422,

tel. patron 0744.690.121

firmă care produce și livrează sicrie în toată țara

OFERĂ

- sicrie de la **1.000.000 lei** (sicriu adult) până la sicriu model american
- toate articolele necesare pentru înmormântare
- cortegiu, transport în țară și străinătate cu mașini speciale (nu cu microbuze) la prețuri negociabile

GRATUIT

- transport sicriu gol la domiciliu în Arad

SPĂLAT, ÎMBRĂCAT PENTRU DECEDAȚII DIN SPITALE

REDUCERE

10 % din VALOAREA FACTURII clienților care au mai lucrat cu firma noastră

Plata după încasarea ajutorului de înmormântare

IN MEMORIAM „KUKI”

SERVICII FUNERARE COMPLETE

Str. M. Eminescu nr. 4

ÎN CURTE

Tel.: 211.929 - 0723.343.964

www.memoriamkuki.com

MAGAZIN DESCHIS LA ORICE ORĂ

OFERĂ

SICRIE

ACCESORII FUNERARE

TOALETAT-ÎMBĂLSĂMAT

CAPELĂ - Capela Demian

COLACI-COLIVĂ

NOU!!! ÎNCHIRIEM CAPAC SICRIU FRIGORIFIC

GRATUIT TRANSPORTUL sicriului la domiciliu în Arad

REDUCERE 20 % la sicriu clienților care fac toate serviciile cu firma.

TRANSPORT intern și internațional LA CELE MAI MICI PREȚURI

INTERMEDIEM INCINERĂRI

Plata se poate efectua și după încasarea ajutorului de înmormântare.

ADEVĂRUL 2006

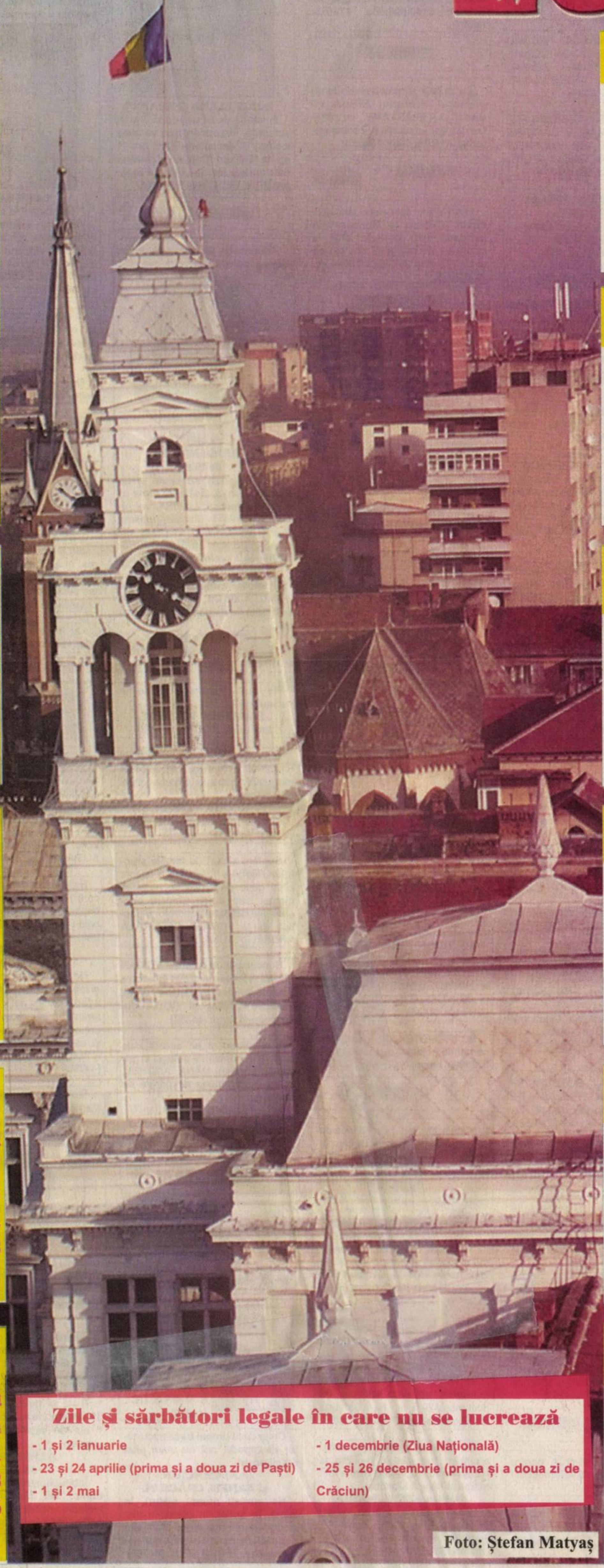

ianuarie 2006

Lu	Ma	Mi	Jo	Vi	Sâ	Du
						1
2	3	4	5	6	7	8
9	10	11	12	13	14	15
16	17	18	19	20	21	22
23	24	25	26	27	28	29
30	31					

februarie 2006

Lu	Ma	Mi	Jo	Vi	Sâ	Du
		1	2	3	4	5
6	7	8	9	10	11	12
13	14	15	16	17	18	19
20	21	22	23	24	25	26
27	28					

martie 2006

Lu	Ma	Mi	Jo	Vi	Sâ	Du
		1	2	3	4	5
6	7	8	9	10	11	12
13	14	15	16	17	18	19
20	21	22	23	24	25	26
27	28	29	30	31		

aprilie 2006

Lu	Ma	Mi	Jo	Vi	Sâ	Du
					1	2
3	4	5	6	7	8	9
10	11	12	13	14	15	16
17	18	19	20	21	22	23
24	25	26	27	28	29	30

mai 2006

Lu	Ma	Mi	Jo	Vi	Sâ	Du
1	2	3	4	5	6	7
8	9	10	11	12	13	14
15	16	17	18	19	20	21
22	23	24	25	26	27	28
29	30	31				

iunie 2006

Lu	Ma	Mi	Jo	Vi	Sâ	Du
			1	2	3	4
5	6	7	8	9	10	11
12	13	14	15	16	17	18
19	20	21	22	23	24	25
26	27	28	29	30		

iulie 2006

Lu	Ma	Mi	Jo	Vi	Sâ	Du
					1	2
3	4	5	6	7	8	9
10	11	12	13	14	15	16
17	18	19	20	21	22	23
24	25	26	27	28	29	30
31						

august 2006

Lu	Ma	Mi	Jo	Vi	Sâ	Du
	1	2	3	4	5	6
7	8	9	10	11	12	13
14	15	16	17	18	19	20
21	22	23	24	25	26	27
28	29	30	31			

septembrie 2006

Lu	Ma	Mi	Jo	Vi	Sâ	Du
				1	2	3
4	5	6	7	8	9	10
11	12	13	14	15	16	17
18	19	20	21	22	23	24
25	26	27	28	29	30	

octombrie 2006

Lu	Ma	Mi	Jo	Vi	Sâ	Du
						1
2	3	4	5	6	7	8
9	10	11	12	13	14	15
16	17	18	19	20	21	22
23	24	25	26	27	28	29
30	31					

noiembrie 2006

Lu	Ma	Mi	Jo	Vi	Sâ	Du
		1	2	3	4	5
6	7	8	9	10	11	12
13	14	15	16	17	18	19
20	21	22	23	24	25	26
27	28	29	30			

decembrie 2006

Lu	Ma	Mi	Jo	Vi	Sâ	Du
				1	2	3
4	5	6	7	8	9	1
11	12	13	14	15	16	1
18	19	20	21	22	23	
25	26	27	28	29	30	

Zile și sărbători legale în care nu se lucrează

- 1 și 2 ianuarie
- 23 și 24 aprilie (prima și a doua zi de Paști)
- 1 și 2 mai
- 1 decembrie (Ziua Națională)
- 25 și 26 decembrie (prima și a doua zi de Crăciun)

Foto: Ștefan Matyaș